

# Universität Düsseldorf



**Personen- und Vorlesungsverzeichnis  
Wintersemester 1976/77**



## Zeittafel

---

<b>Semesterbeginn:</b>	1. Oktober 1976
<b>Semesterschluß:</b>	31. März 1977
<b>Beginn der Vorlesungen:</b>	18. Oktober 1976
<b>Letzter Vorlesungstag:</b>	18. Februar 1977
<b>Die Vorlesungen fallen aus:</b>	1. November 1976 (Allerheiligen) 17. November 1976 (Buß- und Bettag) 18. 12. 1976 bis 3. 1. 1977 (Weihnachtsferien — beide Tage einschließlich—)

### **Immatrikulationsfrist:**

(Die Einschreibunterlagen sind  
in der vom Studentensekretariat jeweils  
mitgeteilten Frist zurückzusenden)

1. 9. 1976 bis 10. 10. 1976

### **Rückmeldetermin für das Wintersemester 1976/77:**

12. 7. 1976 bis 17. 10. 1976

### **Exmatrikulation:**

12. 7. 1976 bis 17. 10. 1976

### **Beurlaubung:**

Schriftliche Anträge sind in der Zeit  
vom 12. 7. 1976 bis 17. 10. 1976 beim  
Rektorat einzureichen.

### **Bewerbungsfrist Sommersemester**

für Fächer mit 2  
beschränkungen  
— Ausschlußfrist

### **Rückmeldetermin Sommersemester**

— Weitere Ang  
sität Düsseldorf

der Univer-

**UB Düsseldorf**

+4998 826 01



# Universität Düsseldorf

## Personen- und Vorlesungsverzeichnis

**Wintersemester 1976/77**

Postanschrift: 4 Düsseldorf 1, Universitätsstraße 1  
Fernsprechsammelnummer (02 11) 31 11, bei Durchwahl 311...  
Fernschreiber 8 587 348 uni d



## Die Universität ist Mitglied folgender Organisationen und Vereinigungen:

Landesrektorenkonferenz NRW

Westdeutsche Rektorenkonferenz (WRK), 53 Bonn-Bad Godesberg, Ahrstraße 39

Ständige Konferenz der Rektoren und Vizekanzler der Europäischen Universitäten, Université de Genève, CH-1211 Genève 4

Association Internationale des Universités 1, rue Miollis, F-75 Paris 15e

Deutsche Forschungsgemeinschaft, 53 Bonn-Bad Godesberg, Kennedyallee 40  
Deutscher Akademischer Austauschdienst, 53 Bonn-Bad Godesberg, Kennedyallee 50

Deutsch-Französische Rektorenkonferenz

Hochschulverband

Westdeutscher Medizinischer Fakultätentag

Mathematisch-Naturwissenschaftlicher Fakultätentag

Philosophischer Fakultätentag

## Partnerschaft

Die Universität Düsseldorf hat am 11. Mai 1973 einen Partnerschaftsvertrag mit der Universität Nantes (Frankreich) geschlossen.



**Herausgeber:** Der Rektor der Universität Düsseldorf

**Redaktion:** Universitätsverwaltung – Abt. 1.1 – F. (02 11) 3 11/24 25

**Anzeigenverwaltung:** Universitätsverwaltung – Abt. 1.1 – F. (02 11) 3 11/30 44

**Redaktionsschluss:** 1. Juni 1976

**Druck:** Triltsch Druck und Verlag, 4 Düsseldorf 1, Herzogstr. 53

**Fotos:** Jürgen Strauch

Medaille der Universität Düsseldorf (Titelseite) – Entwurf und Ausführung: Dr. Marianne Kieselbach, 1973.

**Verkauf und Vertrieb** des Personen- und Vorlesungsverzeichnisses erfolgen durch den Düsseldorfer Fachbuchhandel

# Inhaltsverzeichnis

Mitgliedschaften und Partnerschaft der Universität .....	2
Öffnungszeiten der Universitätseinrichtungen .....	4
Chronik der Universität .....	5
Zur baulichen Gesamtplanung der Universität .....	7
<b>Institutionen der Universität</b>	
Rektorat .....	9
Senat .....	9
Senatskommissionen und Ausschüsse .....	10
Ehrensensoren, Ehrenbürger, Universitätsrat .....	14
Verwaltung .....	17
1. Universitätsverwaltung .....	17
2. Verwaltung der Medizinischen Einrichtungen .....	19
<b>Gemeinsame Einrichtungen der Universität</b>	
Universitätsbibliothek .....	21
Rechenzentrum .....	24
<b>Sonstige Einrichtungen und Vereinigungen</b>	
Dozentenvereinigung .....	25
Assistentenschaft .....	26
Personalräte .....	27
Studentenschaft .....	28
Studentengemeinden .....	29
Studentenwerk .....	30
Gesellschaft von Freunden und Förderern e.V. ....	31
<b>Verzeichnis der Studienfächer und Studienabschlüsse</b> .....	32
<b>Informationen über das Studium an der Universität Düsseldorf</b> .....	39
Einschreibungsordnung .....	51
Wissenschaftliches Prüfungsamt Düsseldorf .....	57
Der Universität angegliederte Institute .....	59
Übersicht über die Zahl der Studierenden an der Universität .....	61
Vorlesungen für Hörer aller Fakultäten .....	62
<b>Philosophische Fakultät</b> .....	65
Studienberater .....	67
Prüfungsausschüsse .....	72
Lehrkörper .....	73
Institute und Seminare .....	82
Lehrveranstaltungen .....	89
<b>Mathematisch-Naturwissenschaftliche Fakultät</b> .....	119
Studienberater .....	122
Prüfungsausschüsse .....	124
Lehrkörper .....	126
Institute .....	136
Lehrveranstaltungen .....	144
<b>Medizinische Fakultät</b> .....	173
Studienberater .....	177
Prüfungsausschüsse .....	178
Lehrkörper .....	179
Institute und Kliniken .....	194
Lehranstalten und Schulen an den Medizinischen Einrichtungen .....	208
Studienpläne für das vorklinische und klinische Studium .....	210
Lehrveranstaltungen .....	216
<b>Namensverzeichnis</b> .....	248

## Öffnungszeiten

Die nachfolgend aufgeführten Einrichtungen befinden sich – soweit nichts anderes angegeben – auf dem Universitätsgelände, Universitätsstraße 1 (Einfahrt Himmelgeister Straße 288 und Christophstraße 59).

**Fernsprecher: (02 11) 31 11**

**Fernschreiber: 8 587 348 uni d**

**Studentensekretariat**

Gebäude 16.11 (Verwaltungsgebäude)  
F. 3 11/22 34/22 33/22 43/22 60  
montags bis freitags 9 bis 12 Uhr

**Akademisches Auslandsamt**

Gebäude 16.11 (Verwaltungsgebäude)  
F. 3 11/22 38  
montags bis freitags 9 bis 12 Uhr

**Akademisches Prüfungsamt**

Gebäude 16.11 (Verwaltungsgebäude)  
F. 3 11/24 34/30 55  
montags bis freitags 9 bis 12 Uhr

**Universitätskasse**

Gebäude 16.11 (Verwaltungsgebäude)  
F. 3 11/22 29/22 30/22 31/22 32  
Kto. 4051 710 bei der Westdeutschen Landesbank Rhein. Girozentrale, Düsseldorf.  
montags bis freitags 9 bis 12 Uhr

**Studentenwerk Düsseldorf**

Gebäude 21.12 (Studentenhaus)  
F. 3 11-1  
montags bis freitags 9 bis 12 Uhr und 13 bis 14 Uhr

**Studentenwerk**

**Abteilung für Ausbildungsförderung**

Strümpellstraße 6  
F. 3 11/33 81  
montags und donnerstags 9 bis 13 Uhr

**Allgemeiner Studentenausschuß (AStA)**

Gebäude 21.12 (Studentenhaus)  
F. 3 11/32 85  
montags bis freitags 12 bis 14 Uhr

**Dekanat der Philosophischen Fakultät**

Gebäude 23.21, Ebene 00, Raum 63  
F. 3 11/29 36 und 29 37  
montags bis donnerstags 10 bis 12 und 15 bis 16 Uhr, freitags 10 bis 12 Uhr

**Dekanat der Mathematisch-Naturwissenschaftlichen Fakultät**

Gebäude 25.12, Ebene 00  
F. 3 11/22 35 und 21 93  
montags bis freitags 10 bis 12 Uhr

**Dekanat der Medizinischen Fakultät**

Gebäude 23.11  
F. 3 11/22 42  
Sprechstunden s. Seite 173

**Wissenschaftliches Prüfungsamt**

Friedenstraße 13  
F. 30 50 95/96  
Sprechstunden s. Seite 57

# Chronik der Universität

- 1806 Joachim Murat, von seinem Schwager Napoleon als Großherzog von Berg eingesetzt, will in Düsseldorf eine bergische Universität gründen.  
Bestrebungen, schon im 17. Jahrhundert in Düsseldorf eine Universität zu gründen, blieben erfolglos. Doch wurde das „Gymnasium Illustre“, 1545 von Herzog Wilhelm dem Reichen gegründet, von den Jesuiten für Studia inferiora und Studia superiora eingerichtet. Höhere Studien — Dauer 2 bis 4 Jahre — waren in Philosophie und Theologie möglich.  
Im 18. Jahrhundert hatten sich in Düsseldorf drei hochschulähnliche Institutionen entwickelt:  
Die **Fakultätsschule**, die nach Aufhebung des Jesuitenordens aus dem alten Gymnasium entstand.  
Die **Rechtsakademie**, zuerst 1769 erwähnt, bildete Juristen aus. Alle bergischen Untertanen, die juristische Positionen erstrebten, mußten nach einer Vorschrift aus dem Jahre 1779 zwei Jahre die Rechtsakademie besuchen.  
Das **Collegium anatomico-chirurgicum**, zu dem 1747 mehrere medizinische Lehrstätten mit festem Lehrplan zusammengeführt wurden.
17. 12. 1811 Napoleon erläßt ein Dekret, in Düsseldorf für das Großherzogtum Berg eine Universität mit fünf Fakultäten zu errichten. Der Rußlandfeldzug Napoleons mit seinen Folgen verhindert die Gründung.
1. 7. 1907 Die „**Düsseldorfer Akademie für praktische Medizin**“ wird nach langen und hartnäckigen Bemühungen aus Düsseldorf mit einem Allerhöchsten Erlaß vom 4. 6. 1907 errichtet.  
Aufgaben der Akademie: Ausbildung von Medizinalpraktikanten, Ausbildung in Spezialfächern, Fortbildungskurse, Förderung der praktischen Medizin nach der wissenschaftlichen Seite. Die Akademie besaß keine Rektoratsverfassung und konnte keine Studenten ausbilden.
27. 7. 1907 Feierliche Eröffnung der neuerbauten Allgemeinen Städtischen Krankenanstalten und der „Akademie für praktische Medizin“.
7. 5. 1919 Die Akademie nimmt mit vorläufiger Genehmigung und hauptsächlich für Kriegsteilnehmer den klinischen Unterricht auf.
24. 2. und 25. 4. 1923 Preußen und Düsseldorf unterzeichnen einen Vertrag, nach dem die „Akademie für praktische Medizin“ in „**Medizinische Akademie in Düsseldorf**“ umbenannt wird. Die Akademie erhält Rektoratsverfassung und das Recht auf klinische Ausbildung von Studenten.
8. 6. 1923 Offizielle Eröffnung der Akademie.
- WS 1931/32 Das Studium der Zahnmedizin wird aufgenommen.
1. 11. 1935 Die „Medizinische Akademie in Düsseldorf“ erhält das Promotionsrecht.
19. 11. 1945 Wiederaufnahme des akademischen Unterrichts.
- 1955 Gründung der „Gesellschaft von Freunden und Förderern der Medizinischen Akademie in Düsseldorf“.

- 1961 Prof. Anton Kiesselbach führt im Wintersemester 1961/62 erstmalig einen Präparier-Kurs mit beschränkter Teilnehmerzahl durch und schafft damit die Grundlage für den Aufbau des vor-klinischen Unterrichtes.
3. 7. 1962 Land NRW und Düsseldorf schließen einen Vertrag: NRW übernimmt mit Wirkung vom 1. 1. 1962 die Verantwortung und Fürsorge für die Medizinische Akademie, während die Allgemeinen Städtischen Krankenanstalten weiterhin im Besitz der Stadt Düsseldorf verbleiben.
16. 11. 1965 Die Landesregierung NRW beschließt die Umwandlung der Medizinischen Akademie in „**Universität Düsseldorf**“.
- WS 1965/66 Studienanfänger der Medizin werden erstmals aufgenommen. Bisher war ein Studium der Medizin und Zahnmedizin nur vom 3. Semester an möglich.
1. 1. 1966 Die Universität Düsseldorf konstituiert sich mit einer Medizinischen und einer kombinierten Naturwissenschaftlich-Philosophischen Fakultät.
14. 2. 1966 Festakt zur Begründung der Universität.
1. 1. 1969 Die kombinierte Naturwissenschaftlich-Philosophische Fakultät bildet zwei selbständige Fakultäten: Mathematisch-Naturwissenschaftliche und Philosophische Fakultät.
1. 1. 1973 Die bisherigen Städtischen Krankenanstalten – Universitätsklinien – gehen von der Stadt Düsseldorf in die Trägerschaft des Landes Nordrhein-Westfalen (Universität) über.
19. 3. 1973 Preisverleihung im Bau- und Ideenwettbewerb für den Zentralbereich der Universität mit Bibliothek, Hörsaalzentrum und Institutsgruppe VIII (Geisteswissenschaften und Juristische Fakultät).
- Anfang 1973 Die Mehrzahl der geistes- und naturwissenschaftlichen Institute ziehen in die neuerbauten Institutsgruppen auf dem Campus um.
11. 5. 1973 Abschluß eines Partnerschaftsvertrages mit der Universität Nantes (Frankreich).
- WS 1975/76 Bezug der Institutsbauten der Mathematisch-Naturwissenschaftlichen Fakultät mit 3800 Studienplätzen.

(Nach Hans Schadewaldt: Von der Medizinischen Akademie zur Universität Düsseldorf 1923 bis 1973, Länderdienst-Verlag, Berlin 1973)



# Zur baulichen Gesamtplanung der Universität

Düsseldorf liegt am Rande des Ballungsraumes Ruhrgebiet in der Kette der nordrhein-westfälischen Universitätsstädte. Im direkten Einzugsgebiet Düsseldorfs hat die Universität eine zentrale Lage.

Die geplante A 46 wird einen direkten Anschluß an die Autobahnen Köln – Ruhrgebiet und Köln – Krefeld, Düsseldorf – Mönchengladbach bzw. Wuppertal ermöglichen.

Innerhalb des Stadtgebietes Düsseldorf, am Südrand der Innenstadt, liegt das etwa 180 ha große Interessengebiet der Universität besonders günstig. Die Entfernung zum Stadtzentrum wie auch zum Hauptbahnhof beträgt etwa 3,5 km. Die städtebaulichen Bezüge zwischen Universität und den angrenzenden Sanierungsgebieten Stoffeln und Wersten werden planerisch aufeinander abgestimmt. Dadurch wird die Chance einer besseren städtischen Verflechtung erhöht.

Um den endgültigen Ausbau der Universität den damals noch nicht bekannten Anforderungen in der Zukunft anpassen zu können, sind bei der Zielplanung zunächst die unbedingt erforderlichen Konstanten für Planung und Ausbau festgelegt worden. Als Grundkonzept wurde ein struktureller Rahmenplan erstellt, der laufend fortgeschrieben wird. Die endgültige Architekturplanung fügt sich jeweils in den Rahmenplan ein. Im Strukturplan sind erforderliche Festlegungen für Planung und Ausbau getroffen:

1. Zuordnung der Bereiche.
2. Erschließungsschema.
3. Versorgungsschema.

Das Erschließungssystem sieht eine Trennung von Fußgänger- und Fahrverkehr vor. Beiderseits der Fußgängerebene sind die baulichen Bereiche gezoniert nach verschiedenen stark frequentierten Bereichen – Hörsaal- und Seminarzone, Instituts- und Forschungszone sowie Zone für Sondereinrichtungen – vorgesehen. Der Ausbau in Stufen verfolgt das Ziel, jeweils in sich geschlossene Bereiche zu erstellen und diese auch in einer zeitlichen Abfolge als eine von baulichen Maßnahmen weitgehend ungestörte Einheit in Betrieb nehmen zu können.

Die Andienung durch den öffentlichen Nahverkehr erfolgt z.Zt. über die vorhandenen Linien 61, 1, 4 und 15 von denen die Buslinie 61 direkt in der Universität gelegene Haltestelle anfährt.

Inzwischen ist ein großer Teil der Institutsgebäude seiner Bestimmung übergeben worden. Heute sind bereits 6400 Studenten an der Universität eingeschrieben.

Die fertiggestellte 1. Stufe im Norden enthält die folgenden Einrichtungen:

1. Vorklinische Institute der Universität Düsseldorf mit den Fachgruppen Anatomie, Physiologie, Physiologische Chemie und Hirnforschung.
2. Der Verfügungsbereich wurde bisher als Aufbaugruppe für die naturwissenschaftlichen Fächer genutzt, um bereits in der ersten Stufe eine personelle und sachliche Funktionstüchtigkeit zu erzielen. Nach Inbetriebnahme der Naturwissenschaftlichen Institute im Südbereich zum WS 75/76 wird dieser Bereich überwiegend den Theoretisch-Klinischen Fächern der Medizin zur Verfügung gestellt.

Hier sind außerdem untergebracht: Psychologie, Erziehungswissenschaft sowie die Aufbaustufe der Universitätsbibliothek.

3. Geisteswissenschaften:

Germanistik, Anglistik, Romanistik, Geschichte, Klassische Philologie, Philosophie, Erziehungswissenschaft, Allgemeine Sprachwissenschaft, Universitätsbibliothek: Information, Kataloge, Lehrbuchsammlung.

Im Südbereich sind die naturwissenschaftlichen Fächer der Geowissenschaften, Mathematik, Physik, Biologie, Pharmazie, Chemie, Zoologie und Botanik sowie das Rechenzentrum der Universität untergebracht.

Die Mensa I mit dem Studentenhaus wurde zum WS 1974/75 fertiggestellt. Eine Wohnheimgruppe für 400 Studenten in diesem Bereich ist im SS 1974 bezogen worden. Die Gebäude der Theoretischen und Klinischen Medizin mit dem Zentralen Tierlabor sind im Bau. Die noch freie Fläche zwischen Nord- und Südbereich ist als zentral gelegener Standort für weitere Einrichtungen vorgesehen, die beide Bereiche als Bindeglied zusammenschließen werden. Davon sind die Zentrale Universitätsbibliothek, die Erweiterung der Geisteswissenschaften und die Fachhochschule Düsseldorf — Fachbereiche Sozialarbeit und Sozialpädagogik — im Bau befindlich. Ferner ist geplant, dort die Mensa II mit Studentenhaus und Studentenwerk, das Hörsaalzentrum und verschiedene Dienstleistungseinrichtungen sowie eine Tiefgarage zu errichten.

Um künftigen Entwicklungen den notwendigen Spielraum zu ermöglichen, werden im Osten und Süden entsprechende Erweiterungsflächen vorgehalten.

---

## **BHW: Wir sind die Bausparkasse für Deutschlands öffentlichen Dienst.**

# **Fragen Sie nach den BHW-Extras!**

Die BHW-Extras sind die Vorzugsleistungen des BHW für Deutschlands öffentlichen Dienst. So kommen auch die Bezieher kleiner und mittlerer Einkommen zu Haus- und Wohnungs-

eigentum. Weil BHW-Spar- und Tilgungsraten extra niedrig sind und weil die Zinskonditionen günstiger sind. Vorteile, die es sonst nirgendwo gibt. Fragen Sie uns!

**BHW** die Bausparkasse für  
Deutschlands öffentlichen  
Dienst · 325 Hameln

Beratungsstelle: 4 Düsseldorf, Graf-Adolf-Str. 43, Fernruf (02 11) Sa.-Nr. 37 08 31  
Vertrauensmann des BHW bei der Universität Düsseldorf:  
Fritz Rehberg, Telefon 311-24 22 (dienstlich) und (0 21 50) 25 26 (privat)

# Institutionen der Universität

## Rektorat

### Rektor:

Prof. Dr. rer. nat. Kurt Suchy  
Universitätsstraße 1, Gebäude 16.11 (Verwaltungsgebäude), Raum 0151  
Vorzimmer: Heiden, Brigitte, Reg.-Ang., F. 3 11/24 28 und 24 29  
Sprechstunden nach Voranmeldung im Rektorat

### Prorektor:

Prof. Dr. phil. Herbert Rauter  
Universitätsstraße 1, Gebäude 16.11 (Verwaltungsgebäude), Raum 0145  
Vorzimmer: Belgacem, Monika, Reg.-Ang., F. 3 11/24 26  
Sprechstunden nach Voranmeldung im Rektorat

### Kanzler:

Dr. jur. Carl Friedrich Curtius  
Universitätsstraße 1, Gebäude 16.11 (Verwaltungsgebäude), Raum 0128  
Vorzimmer: Mauer, Iris, Reg.-Ang., F. 3 11/24 30 und 24 31

## Senat

Vorsitzender:  
Der Rektor

Mitglieder:  
Der Prorektor  
Der Kanzler (beratend)  
Der Dekan der Philosophischen Fakultät  
Der Dekan der Mathematisch-Naturwissenschaftlichen Fakultät  
Der Dekan der Medizinischen Fakultät

Wahlsenatoren:  
Prof. Dr. Hermann Böttger  
Prof. Dr. Oswald Hess  
Prof. Dr. Adolf Hopf  
Prof. Dr. Wilhelm Kuchen  
Prof. Dr. Dietrich Mootz  
Prof. Dr. Ludwig Schrader

Vertreter der übrigen Habilitierten:  
Wiss. Rat u. Prof. Dr. Hans Lemberg  
Wiss. Rat u. Prof. Dr. Gerhard Hägele  
Wiss. Rat u. Prof. Dr. Rabe

Vertreter der wissenschaftlichen Mitarbeiter:  
Wiss. Ass. Dr. Graf Finckenstein  
Wiss. Ass. Dr. Roswitha Harting  
Wiss. Ass. Dr. Volker Heinlein

Vertreter der Studierenden:  
stud. rer. nat. Axel Holzmüller  
stud. phil. Georg Michael Schopp  
stud. med. Josef Diers

Schriftführer:  
Oberregierungsrat Dr. jur. Hartwig Cremers

## **Senatskommissionen und Ausschüsse**

### **Haushalts- und Personalkommission**

Vorsitzender:  
Der Rektor

Mitglieder:  
Der Prorektor (beratend)  
Die Dekane der Fakultäten  
Prof. Dr. Eberhard Bay  
Akadem. Oberrat Dr. Fritz Becker  
Wiss. Rat u. Prof. Dr. Lutz Geldsetzer  
Prof. Dr. Hans Günter Goslar  
Prof. Dr. Rudolf-Wilhelm Larenz  
Wiss. Rat u. Prof. Dr. Franz Rabe  
Prof. Dr. Georg Stötzel

### **Baukommission**

Vorsitzender:  
Prof. Dr. Artur Bergmann

Mitglieder:  
Der Rektor  
Wiss. Rat u. Prof. Dr. Ludwig Grün  
Prof. Dr. Ludwig Schrader

### **Bibliothekskommission**

geschäftsführender Vorsitzender:  
Prof. Dr. Hans Schadewaldt

Mitglieder:  
Der Rektor  
Der Prorektor  
Der Ltd. Bibliotheksdirektor  
Akadem. Oberrat Dr. Fritz Becker  
Prof. Dr. Manfred Höfler  
Prof. Dr. Hans Joachim Jesdinsky  
Prof. Dr. Hanns Klinger  
Prof. Dr. Wolfgang Mommsen

### **Kommission für das Rechenzentrum**

Vorsitzender:  
Der Rektor

Mitglieder:  
Prof. Dr. Hermann Böttger  
Wiss. Rat u. Prof. Dr. Gerhard Hägele  
Wiss. Rat u. Prof. Dr. Norbert Henrichs  
Wiss. Ass. Klaus Kilberth  
Prof. Dr. Hanns Klinger  
Prof. Dr. Rudolf-Wilhelm Larenz  
Prof. Dr. Hans-W. Schlipköter  
Prof. Dr. Dieter Wunderlich  
Leiter des Rechenzentrums

### **Hochschulportausschuß**

Vorsitzender:  
Priv.-Doz. Dr. Jürgen Krämer

Mitglieder:  
Wiss. Ass. Dr. Burkert  
cand. med. Jutta Christoph  
Prof. Dr. Jürgen Peter Engelhardt  
Reg.-Oberinspektor Peter Krepf  
Oberverwaltungsdirektor Pütz (beratend)

### **Kommission für Fernstudium und Universitätsfernsehen**

geschäftsführender Vorsitzender:  
Prof. Dr. Hans Schadewaldt

Mitglieder:  
Der Rektor  
Der Ltd. Bibliotheksdirektor  
Akadem. Rat Dr. Erich Baumgartner  
Wiss. Rat u. Prof. Dr. Walter Baust  
Prof. Dr. Armin Gerstenhauer  
stud. rer. nat. Michael Hollstein  
Prof. Dr. Volker Krumm  
N.N.  
Prof. Dr. Horst Nickel

### **Kommission für die Partnerschaft mit der Universität Nantes**

Rektor  
Leiter des akadem. Auslandsamtes  
Leiter der Universitätsbibliothek  
Geschäftsführer des akadem. Auslandsamtes  
Prof. Dr. Herbert Anton  
Wiss. Ass. Eberhard von Berg  
Prof. Dr. Leonhard Birkofer  
stud. phil. Karin Fitzner  
Wiss. Ass. Dr. Norbert Grieser  
stud. phil. Liedtke  
Prof. Dr. Ernst Richard Müller-Ruchholtz  
Prof. Dr. Fritz Nies  
Wiss. Ass. Dr. Wolfgang Rettig  
Prof. Dr. Ludwig Schrader  
Prof. Dr. Hand Schadewaldt  
stud. N.N.

## **Förderungsausschüsse nach dem Bundesausbildungsförderungsgesetz (BAföG)**

### **Philosophische Fakultät:**

Hauptamtliches Mitglied des Lehrkörpers:  
Prof. Dr. Ilona Opelt (Seminar für Klassische Philologie)

Vertreter der Auszubildenden:  
N.N.

Vertreter des Amtes für Ausbildungsförderung:  
Ludwig Klein (geschäftsführendes Mitglied)

### **Mathematisch-Naturwissenschaftliche Fakultät:**

Hauptamtliches Mitglied des Lehrkörpers:  
Prof. Dr. Leonhard Birkofer (Institut für Organische Chemie)

Vertreter der Auszubildenden:  
N.N.

Vertreter des Amtes für Ausbildungsförderung:  
Ludwig Klein (geschäftsführendes Mitglied)

### **Medizinische Fakultät:**

Hauptamtliches Mitglied des Lehrkörpers:  
Prof. Dr. Herbert Th. Brüster (Institut für Blutgerinnungs- und Transfusionswesen)

Vertreter der Auszubildenden:  
N.N.

Vertreter des Amtes für Ausbildungsförderung:  
Ludwig Klein (geschäftsführendes Mitglied)

## **Kommissionen zur Förderung des wissenschaftlichen Nachwuchses (Graduiertenförderungskommissionen)**

### **Mitglieder der Zentralen Kommission:**

Vertreter des Rektors:  
Prof. Dr. Leonhard Birkofer

Vertreter der Hochschullehrer:  
Prof. Dr. Siegfried Hollmann  
Prof. Dr. Rainer Lengeler

Vertreter der wissenschaftlichen Mitarbeiter:  
Wiss. Ass. Dr. Hans-Jörg Lehr

Vertreter der graduierten Studenten:  
Konstantin Loulos

### **Mitglieder der Kommission der Philosophischen Fakultät:**

Vertreter der Hochschullehrer:  
Prof. Dr. Rainer Lengeler (Vorsitzender)  
Prof. Dr. Hans Lemberg  
Prof. Dr. Gerhard Wehle

Vertreter der wissenschaftlichen Mitarbeiter:  
Akadem. Oberrätin Dr. Barbara von Gemmingen-Obstfelder

Vertreter der graduierten Studenten:  
N.N.

### **Mitglieder der Kommission der Mathematisch-Naturwissenschaftlichen Fakultät:**

Vertreter der Hochschullehrer:  
Prof. Dr. Oswald Hess (Vorsitzender)  
Prof. Dr. Leonhard Birkofer  
Prof. Dr. Jakob Kranz

Vertreter der wissenschaftlichen Mitarbeiter:  
Akad. Oberrat Dr. Fritz Becker

Vertreter der graduierten Studenten:  
Dipl.-Biol. Renate Renkawitz

### **Mitglieder der Kommission der Medizinischen Fakultät:**

Vertreter der Hochschullehrer:  
Prof. Dr. Hans Günter Goslar (Vorsitzender)  
Prof. Dr. Herbert Th. Brüster  
Wiss. Rat u. Prof. Dr. Elisabeth Trube-Becker

Vertreter der wissenschaftlichen Mitarbeiter:  
Wiss. Ass. Dr. Hans-Jörg Lehr

Vertreter der graduierten Studenten:  
cand. med. Dr. Theo Cohnen

# **Ehrensensatoren, Ehrenbürger, Universitätsrat**

## **Ehrensensatoren**

von Bönninghausen, Rolf, Freiherr, Dr. rer. pol., Beigeordneter a.D. der Landeshauptstadt Düsseldorf, 4 Düsseldorf, Wirmerstraße 3

Glatzel, Wolfgang, Dr. jur., Vorsitzender des Vorstandes der Deutschen Continental-Gas-Gesellschaft, 4 Düsseldorf, Goltsteinstraße 28

Groth, Rudolf, Mitinhaber des Bankhauses C. G. Trinkaus & Burkhart, 8132 Tutzing, Hofrat-Beisele-Straße 20

Igler, Eberhard, geschäftsführender Gesellschafter der Firma Johann Wülfing-Bauer & Cie., 404 Neuß, Stresemannallee 6

Just, Gilbert, Oberstadtdirektor der Landeshauptstadt Düsseldorf, 4 Düsseldorf, Marktplatz 6

Müller, Peter, Direktor des Beamtenheimstättenwerkes, Oberbürgermeister a.D. der Landeshauptstadt Düsseldorf, 4 Düsseldorf, Wirmerstr. 12

## **Ehrenbürger**

Sauerborn, Georg, Dr. med. h.c., Landesrat a.D. und Universitätsrat a.D., 4 Düsseldorf, Brehmstraße 75

Tamms, Friedrich, Prof., Dr. h.c., Beigeordneter a.D. der Landeshauptstadt Düsseldorf, 4 Düsseldorf, Paul-von-Haase-Straße 10

Vogt, Frau Dr. Marthe, Cambridge/England, 5 Marion Close

## **Universitätsrat**

Brentrup, Heinrich, Ministerialdirigent, Direktor beim Landtag Nordrhein-Westfalen, 4005 Meerbusch-Büderich, Niederlöricker Straße 11





## STADT-SPARKASSE DÜSSELDORF

das bedeutet

- eine über 150jährige Tradition
- ein modernes Hauptstellengebäude („Sparkassenhochhaus“) im Zentrum der Landeshauptstadt (Foto)
- 70 Zweigstellen im Stadtgebiet – das größte Zweigstellennetz am Ort
- mehr als 1800 Mitarbeiter und Mitarbeiterinnen, die in Geldangelegenheiten zu Hause sind und Sie gern beraten
- eine aufgeschlossene, dem Fortschritt zugewandte Geschäftspolitik
- eine in den Betriebsablauf integrierte elektronische Datenverarbeitungsanlage der neuesten Generation
- mehr Konten, als Düsseldorf Einwohner hat
- eine Bilanzsumme von annähernd vier Milliarden Mark
- über drei Milliarden Mark Einlagen von Kunden
- über zwei Milliarden Mark Kredite an Kunden

# STADT-SPARKASSE DÜSSELDORF

mit dem größten Zweigstellennetz in der Landeshauptstadt



# *Schrobsdorff*

Die Buchhandlung an der Universität  
Moorenstraße 80

Alle Fachbücher und Zeitschriften für Studenten und  
Dozenten  
außerdem Unterhaltungsliteratur und Taschenbücher

## *Schrobsdorff* **FACHBUCH**

Die große wissenschaftliche Buchhandlung in Düsseldorf  
Königsallee 27—31 (Haus der Düsseldorfer Nachrichten)

Spezialgebiete: Human- und Zahnmedizin, Rechts- und  
Wirtschaftswissenschaften, Technik, Architektur,  
Bauing. Wissenschaften, Psychologie und Pädagogik,  
Mathematik, Physik, Chemie, Biologie, Botanik, Zoologie

# *Schrobsdorff*

Königsallee 22 am Corneliusplatz

Philosophie und Sprachwissenschaften  
Schöne Literatur, Kunst, Geschichte, Taschenbücher,  
Karten, Sprachen, Reiseführer, Jugendschriften, Literatur  
für Freizeit, Sport und Hobby, Spiele für jung und alt

Telefon: Sammelnummer 842 11

# Universität Düsseldorf

## LAGEPLAN

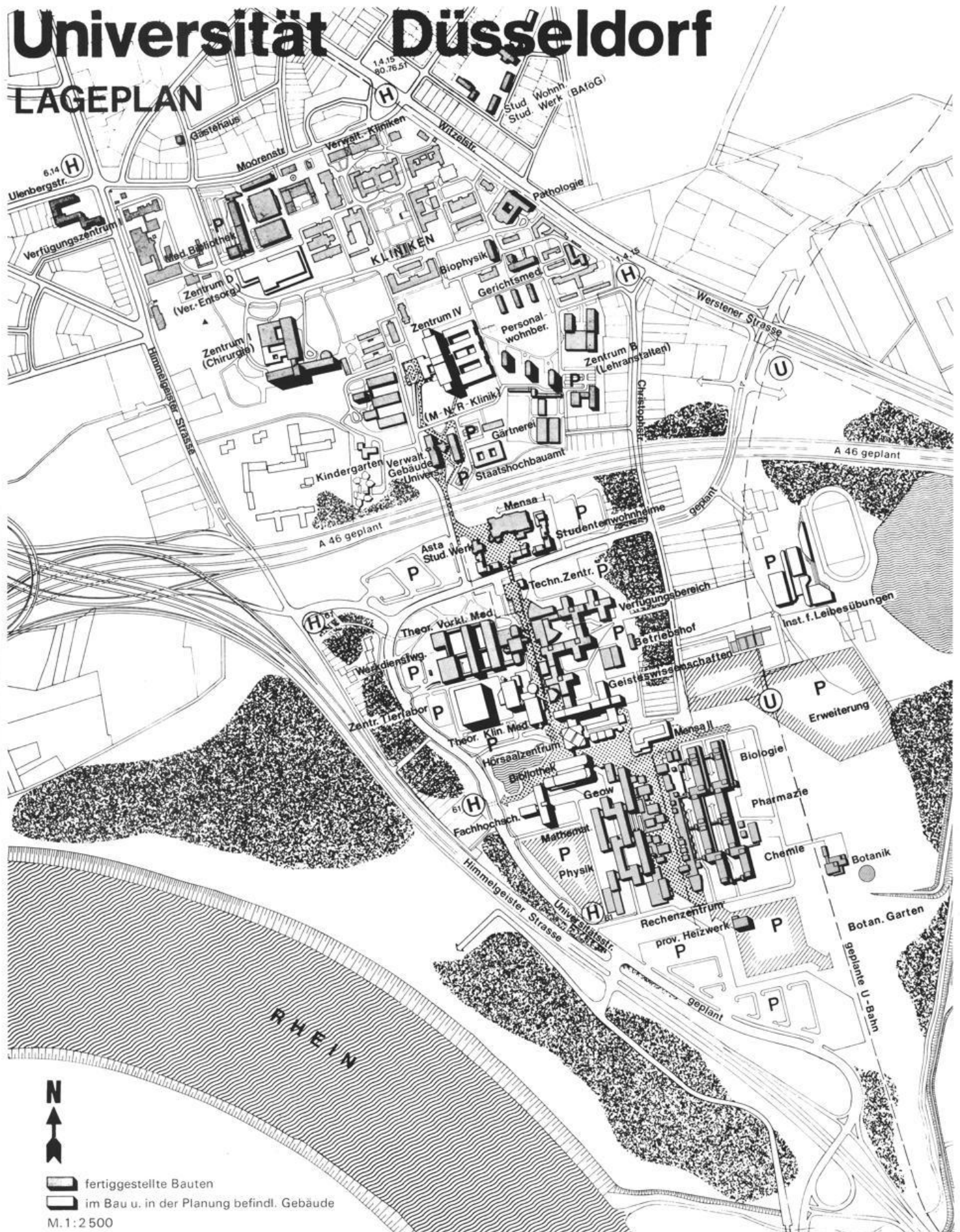

 fertiggestellte Bauten  
 im Bau u. in der Planung befindl. Gebäude  
M.1:2500

# Organigramm der Gesamtverwaltung der Universität Düsseldorf

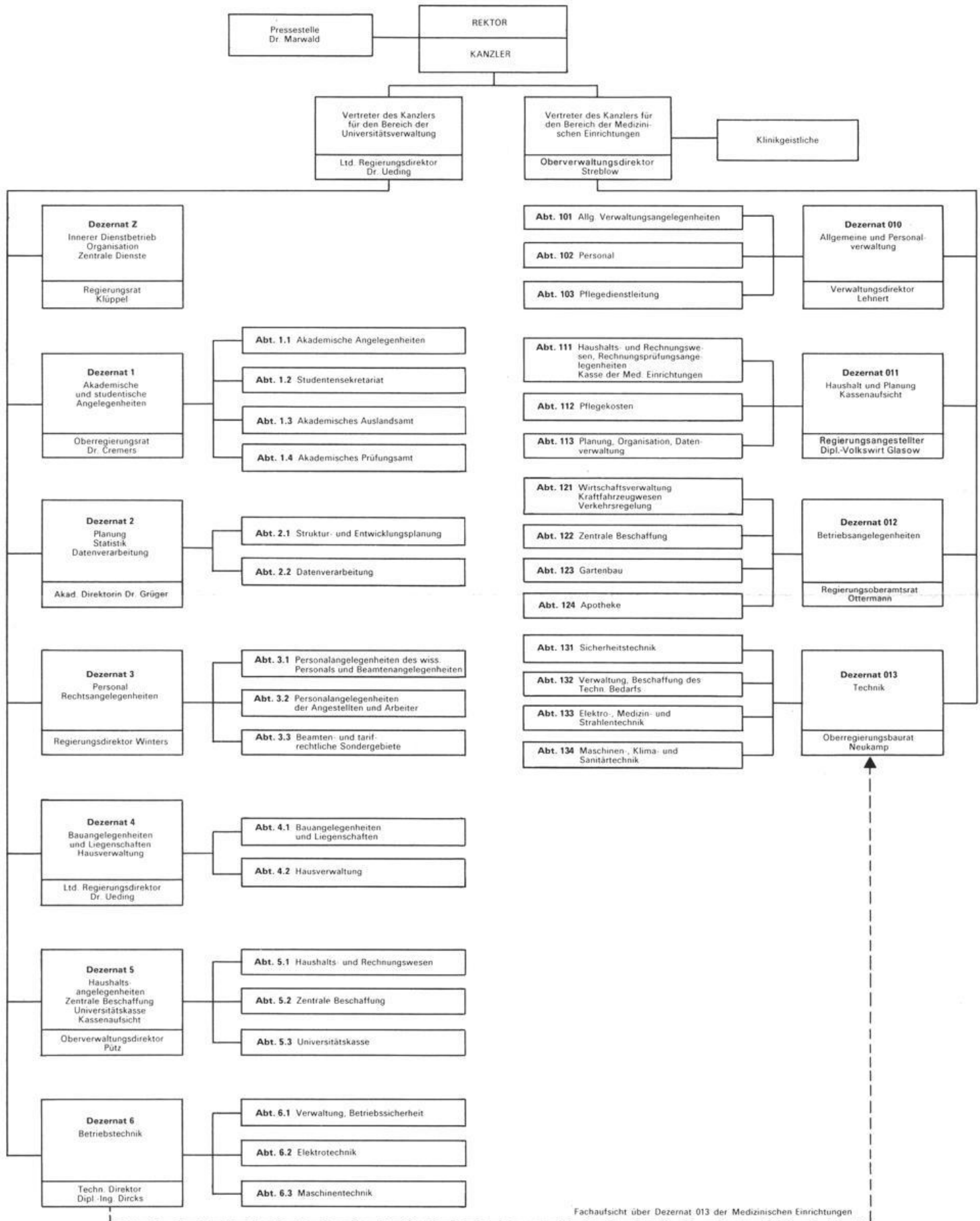

# Verwaltung

(siehe nebenstehendes Organigramm)

## Rektor:

Prof. Dr. rer. nat. Kurt Suchy  
Universitätsstraße 1, Gebäude 16.11 (Verwaltungsgebäude), Raum 0151  
Vorzimmer: Heiden, Brigitte, Reg.-Ang., F. 3 11/24 28 und 24 29

## Kanzler:

Dr. jur. Carl Friedrich Curtius  
Universitätsstraße 1, Gebäude 16.11 (Verwaltungsgebäude), Raum 0128  
Vorzimmer: Mauer, Iris, Reg.-Ang., F. 3 11/24 30 und 24 31

## 1. Universitätsverwaltung

Die Universitätsverwaltung befindet sich, soweit nichts anderes angegeben, im Gebäude 16.11 (Verwaltungsgebäude), Universitätsstraße 1 – s. auch vorstehenden Lageplan.

### Vertreter des Kanzlers:

Ltd. Regierungsdirektor Dr. jur. Hans Ueding  
Vorzimmer: Allrath, Karin, Reg.-Ang., F. 3 11/24 32

### Pressestelle:

Pressereferent Dr. phil. Hans Marwald, F. 3 11/24 39  
Sekretariat: Brücker, Christa, Reg.-Ang., F. 3 11/20 22  
Fernschreiber Nr. 8 587 348 uni d

**Dezernat Z** – Innerer Dienstbetrieb, Organisation, Zentrale Dienste  
Regierungsrat Heinrich Klüppel, F. 3 11/24 19 oder 32 60

**Dezernat 1** – Akademische und studentische Angelegenheiten  
Oberregierungsrat Dr. jur. Hartwig Cremers, F. 3 11/24 40

**Abteilung 1.1** – Akademische Angelegenheiten  
Leiter: Rausch, Manfred, Reg.-Amtsrat, F. 3 11/24 35

**Abteilung 1.2** – Studentensekretariat  
Leiter: Wonsak, Heinz, Reg.-Amtmann, F. 3 11/22 43

**Abteilung 1.3** – Akademisches Auslandsamt  
Leiter: Prof. Dr. Fritz Nies, Romanisches Seminar (Gebäude 23.21)  
Geschäftsführer: Haas, Dieter, Reg.-Angestellter, F. 3 11/22 38

**Abteilung 1.4** – Akademisches Prüfungsamt  
Leiter: Vetten, Michael, Reg.-Amtmann, F. 3 11/24 34

**Dezernat 2** – Planung, Statistik, Datenverarbeitung  
Akadem. Direktorin Dr. rer. pol. Anneliese Monika Grüger, F. 3 11/31 00

**Abteilung 2.1** – Struktur- und Entwicklungsplanung  
Leiter: N.N.  
Mitarbeiter: Ortman, Wolfgang, Dipl.-Volksw., F. 3 11/32 13

**Abteilung 2.2** – Datenverarbeitung  
Leiter: Rattay, Werner, Dipl.-Math., F. 3 11/32 14

**Dezernat 3** – Personal, Rechtsangelegenheiten  
Regierungsdirektor Joachim Winters, F. 3 11/24 01

**Abteilung 3.1** – Personalangelegenheiten des wiss. Personals, Beamtenangelegenheiten, Beamtenrecht  
Leiter: Pense, Ralf-Rainer, Reg.-Amtmann, F. 3 11/24 20

**Abteilung 3.2** – Personalangelegenheiten der Angestellten und Arbeiter  
Leiter: i.V. Meinhardt, Josef, Reg.-Amtmann, F. 3 11/24 14

**Abteilung 3.3** – Beamten- und tarifrechtliche Sondergebiete  
Leiter: Schröder, Wolfgang, Reg.-Amtmann, F. 3 11/24 21

**Dezernat 4** – Bauangelegenheiten und Liegenschaften, Hausverwaltung  
Ltd. Regierungsdirektor Dr. jur. Hans Ueding, F. 3 11/24 32  
Hilfsdezernent: Regierungsrat z.A. Carl-Friedrich Neuhaus, F. 3 11/32 61

**Abteilung 4.1** – Bauangelegenheiten und Liegenschaften  
Leiter: Mackes, Heinz, Reg.-Amtmann, F. 3 11/24 44

**Abteilung 4.2** – Hausverwaltung, Gebäude 23.02, Raum 44–49  
Leiter: Vorwald, Horst, Reg.-Amtmann, F. 3 11/20 93

**Dezernat 5** – Haushaltsangelegenheiten, Zentrale Beschaffung, Universitätskasse, Kassenaufsicht  
Oberverwaltungsdirektor Heinz Pütz, F. 3 11/24 38

**Abteilung 5.1** – Haushalts- und Rechnungswesen  
Leiter: Braun, Leo, Reg.-Angestellter, F. 3 11/22 45

**Abteilung 5.2** – Zentrale Beschaffung  
Leiter: Natersky, Jens-Peter, Reg.-Amtsrat, F. 3 11/24 42

**Abteilung 5.3** – Universitätskasse  
Leiter: Wamper, Gerd, Reg.-Amtsrat, F. 3 11/22 32

**Dezernat 6** – Betriebstechnik, Gebäude 23.40 (Betriebshof)  
einschließlich Fachaufsicht über die Betriebstechnik der Med. Einrichtungen  
Technischer Direktor Dipl.-Ing. Klaus Dircks, F. 3 11/25 55

**Abteilung 6.1** – Verwaltung, Betriebssicherheit  
Leiter: Münch, Hans Günter, Reg.-Amtsrat F. 3 11/34 57

**Abteilung 6.2** – Elektrotechnik  
Leiter: z.Z. Dircks, Klaus, Dipl.-Ing., F. 3 11/25 55

**Abteilung 6.3** – Maschinentechnik  
Leiter: Bornmann, Walter, F. 3 11/26 34

## 2. Verwaltung der Medizinischen Einrichtungen

Moorenstraße 5, 4000 Düsseldorf 1, F. 33 44 44.

### Vertreter des Kanzlers

für den Bereich der Medizinischen Einrichtungen:

Oberverwaltungsdirktor Klaus-Eberhard Streblov

Vorzimmer: Norbistrath, Erika, Reg.-Ang., F.-Nbst. 21 00 u. 21 01

### Dezernat 010 – Allgemeine u. Personalverwaltung

Verwaltungsdirektor Kurt Lehnert, F.-Nbst. 21 26

**Abteilung 101** – Allgemeine Verwaltungsangelegenheiten

Leiter: Lehnert, Kurt, Verwaltungsdirektor, F.-Nbst. 21 26

**Abteilung 102** – Personal

Leiter: Hoeven, Ingo, Reg.-Oberamtsrat, F.-Nbst. 2143

**Abteilung 103** – Pflegedienstleitung

Leiter: Goebel, Susanne, Oberin, F.-Nbst. 21 07

### Dezernat 011 – Haushalt und Planung, Kassenaufsicht

Reg.-Angestellter Dipl.-Volkswirt Klaus Glasow, F.-Nbst. 22 12

**Abteilung 111** – Haushalts-, Kassen-, Rechnungswesen, Rechnungsprüfungsangelegenheiten, Kasse der Medizinischen Einrichtungen

Leiter: Esser, Günter, Reg.-Ang., F.-Nbst. 21 65

**Abteilung 112** – Pflegekosten

Leiter: Schneider, Adelhard, Reg.-Oberamtsrat, F.-Nbst. 21 71

**Abteilung 113** – Planung, Organisation, Datenverwaltung

Leiter: Glasow, Klaus, Reg.-Ang., Dipl.-Volkswirt, F.-Nbst. 22 12

### Dezernat 012 – Betriebsangelegenheiten

Regierungsoberamtsrat Rudolf Ottermann, F.-Nbst. 22 00

**Abteilung 121** – Wirtschaftsverwaltung, Kraftfahrzeugwesen, Verkehrsregelung

Leiter: Ottermann, Rudolf, Reg.-Oberamtsrat, F.-Nbst. 22 00

**Abteilung 122** – Zentrale Beschaffung, außer Lebensmittel, techn. Bedarf, Arzneimittel u. Chemikalien

Leiter: Klaverkamp, Rudolf, Reg.-Amtsrat, F.-Nbst. 22 43

**Abteilung 123** – Gartenbau

Leiter: Lorenz, Arnold, Gartenamtmann, F.-Nbst. 22 02

**Abteilung 124** – Apotheke

Leiter: i.V. Dr. Günther, Otto, Reg.-Ang. (Apotheker), F.-Nbst. 22 84

### Dezernat 013 – Technik

Oberregierungsbaurat Werner Neukamp, F.-Nbst. 22 56

**Abteilung 131** – Sicherheitstechnik

Leiter: N.N.

**Abteilung 132** – Verwaltung, Beschaffung und Lagerhaltung des techn. Bedarfs

Leiter: Neukamp, Werner, Oberreg.-Baurat, F.-Nbst. 22 56

**Abteilung 133** – Elektro-, Medizin- und Strahlentechnik

Leiter: Sudkamp, Norbert, Reg.-Ang., Ing. (grad.), F.-Nbst. 22 67

**Abteilung 134** – Maschinen-, Klima- und Sanitärtechnik

Leiter: Oellrich, Dieter, Reg.-Ang., Ing. (grad.), F.-Nbst. 22 58

## **Staatshochbauamt für die Universität Düsseldorf**

Universitätsstr. 1, Gebäude 16.21, 4 Düsseldorf 1, F. 3 11-1

Amtsvorstand: Ltd. Regierungsbaudirektor Friedhelm Sieben

Vertreter: Regierungsbaudirektor Heribert Schulz, F. 3 11/22 21

Vorzimmer: N.N., F. 3 11/22 20

## **Rechnungsamt der Regierung Düsseldorf**

— **Prüfstelle Universität** —

Universitätsstr. 1, Gebäude 16.11 (Verwaltungsgebäude), 4 Düsseldorf 1

Horn, Willy, Reg.-Oberamtsrat, F. 3 11/22 36

Daverzhoven, Hubert, Reg.-Amtsrat, F. 3 11/22 37

Badalus, Irene, Reg.-Amtsinspektorin, F. 3 11/32 58

— **Prüfstelle Medizinische Einrichtungen** —

Moorenstraße 5, 4 Düsseldorf 1

Bauer, Otto, Reg.-Amtsrat, F. 33 44 44, Nbst. 21 93

Nowak, Wolfgang, Reg.-Amtmann, F. 33 44 44, Nbst. 23 54

Haas, Walter, Reg.-Amtsinspektor, F. 33 44 44, Nbst. 23 54

## **Gästehaus**

Aufnahmeanträge für das Gästehaus der Universität, Fabriciusstraße 8, F. 3 11/22 01, sind an die Universitätsverwaltung — Abt. 1.1, F. 3 11/24 35, zu richten.



# Gemeinsame Einrichtungen der Universität

## Universitätsbibliothek

4 Düsseldorf 1, Universitätsstraße 1

### Direktor:

Ltd. Bibliotheksdirektor Prof. Dr. Günter Gattermann,  
Vorzimmer: Bretschneider, Edda, Bibl.-Ang., F. 3 11/20 30,  
Gebäude 23.03, Raum 267

### Stellvertreter des Direktors:

N.N.

### Verwaltung:

N.N., (Büroleitender Beamter)

Maruhn, Barbara, Bibl.-Rätin (Personalangelegenheiten), F. 3 11/20 32,  
Gebäude 23.03, Raum 266

Nellen, Heinz, Bibl.-Inspektor (Bauangelegenheiten), F. 3 11/20 32,  
Gebäude 23.03, Raum 266

Stedtnitz, Gisela, Bibl.-Amtmännin (EDV-Planung), F. 3 11/20 29,  
Gebäude 23.21, Raum 223

### Fachreferenten:

Dr. Haase, Egbert, Bibl.-Rat: Geowissenschaften, Technik, Ethnologie,  
F. 3 11/20 34

Karpp, Gerhard, Bibl.-Rat z.A.: Handschriften, Theologie, Bauangelegenheiten,  
F. 3 11/35 23

Dr. Kast, Paul, Oberbibl.-Rat: Romanistik, Musik, Theaterwiss., F. 3 11/35 96

Dr. h.c. Lichtner, Werner, Wiss. Bibl.-Ang.: Medizin, F. 3 11/22 51/2

Maruhn, Barbara, Bibl.-Rätin: Rechtswissenschaft, Wirtschaftswissenschaften,  
F. 3 11/20 32

Dr. Naumann, Herbert, Bibl.-Direktor: Mathematik, Physik, F. 3 11/20 33

Petran-Bitter, Gerlinde, Bibl.-Rätin z.A.: Biologie, Chemie,  
Pharmazie, F. 3 11/34 39

Dr. Rudolph, Gerhard, Oberbibl.-Rat: Ältere Germanistik, Kunst, Allgem. Litera-  
turwissenschaft, F. 3 11/35 27

Dr. Schaper, Günter, Oberbibl.-Rat: Erziehungswissenschaft, Philosophie, Psy-  
chologie, F. 3 11/35 95

Dr. Graf v. Schmettow, Matthias, Bibl.-Direktor: Allgemeines, Geschichte, Lan-  
deskunde, Leiter der Erwerbsabteilung, F. 3 11/32 44

Schwalbe, Ingeborg, Bibl.-Rätin: Anglistik, Allg. Linguistik, Koordination der  
Fachbibliotheken, F. 3 11/35 25

Dr. v. Stosch, Manfred, Bibl.-Rat z.A.: Altertumswissenschaften, Neuere Germa-  
nistik, F. 3 11/35 26

Dr. Wippel, Günter, Bibl.-Rat: Slawistik, Orientalistik, Soziologie, Leiter der  
Benutzungsabteilung, F. 3 11/35 24

### **Gebäude 23.02:**

Ausleihe (Ausgabestelle für Magazinbestände der UB und Fernleihe, Raum U 81, F. 3 11/25 59)

Öffnungszeiten: Mo., Di., Do. 10.30 bis 16.30 Uhr, Mi. 10.30 bis 18.30 Uhr, Fr. 10.30 bis 16 Uhr

Zeitschriftenstelle (Raum 242, F. 3 11/20 35)

Leiterin: Grünhagen, Gisela, Dipl.-Bibl.

### **Gebäude 23.03:**

Lesesaal (Raum 240—43, 280—85, F. 3 11/20 31 und 3 11/35 32) mit 25 000 Bänden geisteswissenschaftlicher Bestände, Zeitschriftenauslage (850 Titel), Münzkopiergeräte, Mikrofilmlesegeräte

Öffnungszeiten: Mo. bis Do. 9 bis 19 Uhr, Fr. 9 bis 17 Uhr, Sa. 9 bis 13 Uhr

Leiter: Lauffs, Hartmut, Bibl.-Insp.

Erwerbung (Raum 221—31, F. 3 11/29 02/5)

Leiter: Schüler, Jürgen, Bibl.-Oberamtsrat, F. 3 11/29 05

Fernleihe (Raum U 21, F. 3 11/30 61)

Leiter: Frank, Albert, Bibl.-Amtsrat, F. 3 11/30 61

### **Gebäude 23.21:**

Informationszentrum: Gesamtkatalog der geisteswissenschaftlichen Bestände, Schlagwortkatalog, Katalog der Fachbibliotheken der Phil. Fakultät, Zeitschriftenaufsatzkatalog und Bibliographischer Apparat mit 8000 Bänden (Halle, F. 3 11/29 00)

Öffnungszeiten: Mo., Di., Do. 10 bis 17 Uhr, Mi. 10 bis 18.30 Uhr, Fr. 10 bis 16 Uhr

Leiter: v. Cube, Wolf-Eberhard, Bibl.-Insp.

Lehrbuchsammlung (Geistes- und Naturwissenschaften, Raum 042, F. 3 11/29 01)

Öffnungszeiten: Mo. bis Fr. 10.30 bis 16 Uhr, vorlesungsfreie Zeit: 10.30 bis 13 Uhr

Leiterin: Peters, Ursula, Bibl.-Amtmännin

Katalogisierung (Raum 224, 227, F. 3 11/29 08/9)

Leiterin: Rosellen, Karin, Bibl.-Amtmännin, F. 3 11/29 09

### **Medizinische Abteilung:**

Moorenstraße 5, F. 3 11/22 51

Ca. 300 000 Bände. Lfd. Zeitschriften: deutsche: 750, ausl.: 1300, Kopiermöglichkeiten, Münzkopiergerät.

Leiter: Dr. h.c. Lichtner, Werner, Wiss. Bibl.-Ang., F. 3 11/22 51/2

Vertreter: N. N.

Auskunft, Ausleihe, Katalog: F. 3 11/22 59

Zeitschriftenstelle: F. 3 11/22 58

Buchbinderangelegenheiten: F. 3 11/22 56

Öffnungszeiten:

Mo., Di., Fr. 9 bis 17 Uhr

Mi., Do. 9 bis 20 Uhr

Sa. 9 bis 12 Uhr

### **Fachbibliotheken:**

- FB Anglistik, Gebäude 23.21, 2. OG  
Bibliothekar: Berninghaus, Rolf, Bibl.-Ang., F. 3 11/29 67
- FB Biologie/Chemie/Pharmazie, Gebäude 26.21  
Bibliothekare: Dörries, Heinrich, Bibl.-Amtmann, Vosse, Helga, Bibl.-Insp. z.A., F. 3 11/28 82
- FB Erziehungswissenschaften, Gebäude 23.03, 1. OG  
Bibliothekarin: Guski, Maria, Bibl.-Oberinspektorin, F. 3 11/20 36
- FB Geowissenschaften/Mathematik/Physik, Gebäude 25.21  
Bibliothekarinnen: Preiß, Marlies, Bibl.-Insp. z. A., F. 3 11/35 21,  
Zimmermann, Julia, Dipl.-Bibl., F. 3 11/21 59
- FB Germanistik/Allg. Sprachwissenschaft, Gebäude 23.21, 2. OG  
Bibliothekarin: Eßig, Karla, Bibl.-Ang., F. 3 11/29 52
- FB Geschichte, Gebäude 23.21, 3. OG  
Bibliothekarinnen: Boochs, Silvia, Bibl.-Amtmännin, F. 3 11/29 33,  
Fahrländer, Helga, Dipl.-Bibl., F. 3 11/29 33
- FB Klass. Philologie/Alte Geschichte, Gebäude 23.21, 3. OG  
Bibliothekar: Kasel, Kurt, Bibl.-Ang., F. 3 11/29 93
- FB Philosophie, Gebäude 23.21, 3. OG  
Bibliothekarin: Zimprich, Ellen, Bibl.-Ang., F. 3 11/29 16
- FB Psychologie, Gebäude 23.12, 1. OG  
Bibliothekarin: van Vuuren, Ingeborg, Dipl.-Bibl., F. 3 11/26 35
- FB Romanistik, Gebäude 23.21, 2. OG  
Bibliothekarin: Joks, Ruth, Bibl.-Oberinspektorin, F. 3 11/29 80
- FB Theoretische Medizin, Gebäude 22.03, 4. OG  
Bibliothekarin: Niessen, Luise, Bibl.-Ang., F. 3 11/27 51

### **Einrichtungen am Grabbeplatz 3–7 (ehem. Landes- u. Stadtbibliothek)**

Zeitungslesezimmer  
Magazin  
Technische Abteilung

### **Außenstelle:**

Magazin Aachener Straße 166.

### **Thomas-Mann-Sammlung „Dr. Hans-Otto Mayer“:**

Blumenstr. 9, F. 32 78 17

Ca. 3000 Bände und umfangreiches Archivmaterial. Benutzung nach Vereinbarung.

## **Rechenzentrum**

Universitätsstr. 1, Gebäude 25.41, 4000 Düsseldorf 1

### **Vorstand**

Akad. Direktor Dr. Jan Knop (Vorsitzender)

Wiss. Rat und Prof. Dr. Walter Baust

Prof. Dr. Alwin Diemer

Prof. Dr. Walter Petry

### **Leiter:**

Akad. Direktor Dr. Jan Knop, F. 3 11-39 00

Vorzimmer: Ursula Bach, Renate Schneider, F. 3 11-39 00/39 09

Vertreter des Leiters: Dipl.-Math. Klaus Szymanski, F. 3 11-39 10

### **Abteilung 1: Betrieb**

Leiter: Dipl.-Ing. Wilhelm Haverkamp, F. 3 11-39 11

Maschinensaal: Horst Schneider, F. 3 11-38 13

Datenerfassung: F. 3 11-39 18/39 19

Ablochräum für Benutzer: F. 3 11-38 15

Eingangshalle: F. 3 11-38 06

### **Abteilung 2: Basissoftware**

Leiter: Dipl.-Math. Klaus Szymanski, F. 3 11-39 10

Dipl.-Ing. Bernd Ulrich Bula, F. 3 11-39 02

Norbert Krickl, F. 3 11-39 13

Dipl.-Math. Wolfgang Müller, F. 3 11-39 05

Ing. grad. Horst Schwickart, F. 3 11-39 12

Akad. Oberrat Dr. Rolf Speth, F. 3 11-39 15

### **Abteilung 3: Anwendersoftware**

Leiter: Dipl.-Math. Rudolf Valder, F. 3 11-39 26

Dipl.-Math. Ina Dau, F. 3 11-39 24

Carola Deperade, F. 3 11-39 27

Heinz Lippert, F. 3 11-39 25

Dipl.-Math. Helmut Schott, F. 3 11-39 22

Benutzerbüro: Elisabeth Sonnenburg, Karin Volle, F. 3 11-39 28

### **Abteilung 4: Anwendersysteme**

Leiter: Akad. Oberrat Dr. Horst Stichtenoth, F. 3 11-39 09

Jürgen Balk, F. 3 11-39 13

Ilse Haas, F. 3 11-39 04

Ferdinand Rehmet, F. 3 11-39 03

**Verfahrensberatung** und Beratung in Fragen der Betriebssysteme sowie der Hardware nach Vereinbarung.

**Programmberatung:** Mo. – Fr. 14–18 Uhr, Ebene 00, Raum 24, F. 3 11-38 18

## **Sonstige Einrichtungen und Vereinigungen**

### **Institut für Begabtenförderung der Konrad-Adenauer-Stiftung e.V.**

Vertrauensdozent: o. Prof. Dr. Hans Schadewaldt

### **Cusanus-Werk**

Vertrauensdozent: Wiss. Rat u. Prof. Dr. Norbert Henrichs

### **Deutsche Forschungsgemeinschaft**

Vertrauensdozent: o. Prof. Dr. Alwin Diemer

### **Studienstiftung des deutschen Volkes**

Vertrauensdozenten: o. Prof. Dr. Herbert Anton, Wiss. Rat u. Prof. Dr. Manfred Blessing, Wiss. Rat u. Prof. Dr. Gerhard Hägele, Wiss. Rat u. Prof. Dr. Hans-Gerd Solbach

### **Philosophischer Fakultätentag**

Ständiger Vertreter: o. Prof. Dr. Ilona Opelt

### **Mathematisch-Naturwissenschaftlicher Fakultätentag**

Ständiger Vertreter: o. Prof. Dr. Jan van Calker

### **Westdeutscher Medizinischer Fakultätentag**

Ständiger Vertreter: o. Prof. Dr. Georg Strohmeier  
Der Dekan der Medizinischen Fakultät

### **Hochschulverband**

Vertreter der Ordinarien: o. Prof. Dr. Herbert Theodor Brüster  
Vertreter der Nichtordinarien: Wiss. Rat u. Prof. Dr. Torsten Hausamen

## **Dozentenvereinigung an der Universität Düsseldorf**

### **Vorsitzender:**

Wiss. Rat u. Prof. Dr. Dr. Peter Pfitzer, Pathologisches Institut

### **stellv. Vorsitzender:**

Prof. Dr. med. dent. Hans-Joachim Menzel, Universitätsklinik für Zahn-, Mund- und Kieferkrankheiten

### **weitere Vorstandsmitglieder:**

Die Vertreter der übrigen Habilitierten in den engeren Fakultäten (s. „Fakultätsvertreter“)

### **Vertreter im Hochschulverband:**

Wiss. Rat u. Prof. Dr. med. Torsten Hausamen

### **Fakultätsvertreter:**

Philosophische Fakultät:

Dozent Dr. Reinhard Häußler, Wiss. Rat u. Prof. Dr. Josef Semmler

Math.-Nat. Fakultät:

Priv.-Doz. Dr. Klaus Bruns, Wiss. Rat u. Prof. Dr. Franz Ebersoldt

Medizinische Fakultät:

Wiss. Rat u. Prof. Dr. Ludwig Grün, Wiss. Rat u. Prof. Dr. Torsten Hausamen, Wiss. Rat u. Prof. Dr. Friedhelm Huth, Wiss. Rat u. Prof. Dr. Dr. Peter Pfitzer, Wiss. Rat u. Prof. Dr. Franz Rabe, Prof. Dr. Hans-Joachim Menzel, Wiss. Rat u. Prof. Dr. Ernst R. Müller-Ruchholtz, Wiss. Rat u. Prof. Dr. Hans-Gerd Solbach

## **Assistentenschaft**

Universitätsstraße 1, Gebäude 16.11 (Verwaltungsgebäude), Ebene 02, Raum 21, F. 3 11/25 51

### **Sprecher der Assistentenschaft:**

N.N.

### **stellv. Sprecher der Assistentenschaft:**

Wiss. Ass. Dr. Roswitha Harting, Mathematisches Institut

Wiss. Ass. Dr. Graf Finckenstein, Historisches Seminar

Wiss. Ass. Dr. Volker Heinlein

### **Vertreter in der Landesassistentenkonferenz NRW:**

N.N.

### **Fakultätsvertreter:**

Philosophische Fakultät:

Wiss. Ass. Gerd Krumeich

Math.-Nat. Fakultät:

N.N.

Medizinische Fakultät:

Wiss. Ass. Dr. Volker Heinlein

## **Personalrat der Universität Düsseldorf**

4 Düsseldorf, Universitätsstraße 1, Gebäude 16.11 (Verwaltungsgebäude), Ebene 02, Raum 25–27, F. 3 11/24 11

### **Sprechstunde:**

Nach Vereinbarung sowie montags und mittwochs von 10 bis 12 Uhr

Vorsitzender:	Urbanek, Gerd
1. Stellvertreter:	Syska, Alfred
2. Stellvertreter:	Collet, Manfred
Mitglieder:	Allard, Gernot
	Mendel, Erika
	Meschwitz, Werner
	Michaelis, Kurt
	Staudt, Ernst
	Steinhauer, Klaus

## **Personalrat der Medizinischen Einrichtung der Universität Düsseldorf**

4 Düsseldorf, Moorenstraße 5 (Büropavillon/Wirtschaftshof), F. 33 44 44, Nbst. 21 95 und 22 93

**Sprechstunden:** montags bis freitags von 8 bis 16 Uhr

1. Vorsitzender:	Unger, Walter
stellv. Vorsitzender:	Hamacher, Hans
stellv. Vorsitzender:	Schneider, Adelhard
Mitglieder:	Amore, Elisabeth
	Baloch, Hiltrud
	Felber, Hans-Jürgen
	Füsser, Annemarie
	Großmann, Theodor
	Herbst, Ute
	Herra, Horst
	Philipp, Heinz
	Pleschtokat, Heinz
	Riebe, Horst
	Rubner, Dieter
	Simonides, Günter
	Scharfschwerdt, Detlef
	Victor, Käthe

## Studentenschaft

4 Düsseldorf, Universitätsstraße 1, Gebäude 21.12 (Studentenhaus)  
Geschäftszeit: Montag bis Freitag 12 bis 14 Uhr

### Studentenparlament (SP)

Das SP ist das oberste beschließende Organ der Studentenschaft. Es wird einmal im Jahr von allen Studenten gewählt.

Präsidium:

Präsident: Juliane Kreuzmann

stellv. Präsident: Paul Zimmermann

### Allgemeiner Studentenausschuß (AStA)

Der AStA (Allgemeiner Studentenausschuß) wird vom Studentenparlament (SP) auf ein Jahr gewählt und ist das höchste ausführende Organ der Verfaßten Studentenschaft. Er vertritt die Gesamtheit der Studenten im Rahmen der gesetzlichen und satzungsmäßigen Befugnisse und ist auch für die Unterstützung jedes einzelnen Studenten zuständig. Er wirkt mit bei der Studentenförderung, sorgt für soziale Selbsthilfe, nimmt die hochschulpolitischen Interessen der Studenten wahr und soll zur Förderung der politischen Bildung beitragen. Er unterhält internationale Studentenbeziehungen, organisiert kulturelle Veranstaltungen und sorgt für ein Sportprogramm.

AStA-Sprechstunden: Das Sekretariat des AStA ist geöffnet Mo. bis Fr. 12–14 Uhr, F. 3 11/32 85

Die Sprechstunden der AStA-Mitglieder und -Referenten sind dem Semesteranfangs-Info des AStA zu entnehmen.

AStA-Vorsitzender: Axel Holzmüller (politische Fragen, Außenvertretung, Finanzen, Organisation), F. 3 11/32 90

stellv. Vorsitzender: Josef Diers (Fachschaftsfragen, Studienreform, Erstsemesterfragen), F. 3 11/32 84

stellv. Vorsitzender: Annette Showell (Sozialpolit. Fragen, Internationalismus), F. 3 11/32 84

Hochschulpolit. Referat: Josef Diers (Hochschulpolit. Fragen, Hochschulgesetzgebung), F. 3 11/32 90

Fachschaftsreferat: Reinhold Zalbertus (Koordination der Fachschaftsarbeit, Prüfungsordnung), F. 3 11/32 84

Sozialreferat: Hubertus Lampenschurf (BAföG, Stipendien, Notfonds, Heime, AStA-Service, Ausländerfragen), F. 3 11/32 82

Informationsreferat: Peter Schmitz (Kleinanzeigen, DSZ, Pressemitteilungen, Schwarze Bretter), F. 3 11/32 85

Kulturreferat: Irene Pütz (Veranstaltungen, Kultur, Arbeitskreise, Unterstützung kultur. Aktivitäten), F. 3 11/32 83

Sportreferat: Jutta Christoph, Karlheinz Graf (Sportprogramm), F. 3 11/32 81

AStA-Sekretariat: Brigitte Grote (Termine, Drucken, Kopien, Kartenverkauf, Vermittlung an die zuständigen Leute), F. 3 11/32 85



## Studentengemeinden

### Katholische Hochschulgemeinde:

Studentenpfarrer Friedhelm Keuser, 4 Düsseldorf, Duisburger Straße 82, F. 44 13 37; Sprechstunde: Mo. und Do. 14 bis 15 Uhr und nach Vereinbarung

Studentenpfarrer Herbert Biesel, 4 Düsseldorf, Taubenstr. 8, F. 48 15 28;  
Kath. Studentenheim, 4 Düsseldorf, Duisburger Straße 82, F. 48 65 68

Studentische Kontaktadresse: Thomas Pricking, 4 Düsseldorf, Duisburger Str. 65, F. 44 12 34

Der Termin des Semestereröffnungsgottesdienstes wird durch Anschlag gesondert bekanntgegeben.

### Evangelische Studentengemeinde

Studentenpfarrer Klaus Schneidewind, 4 Düsseldorf, Oertelstraße 24.

Sprechstunden des evgl. Stud.-Pfarrers: Di. u. Do. von 14.30 bis 15.30 Uhr im Ev. Studentenzentrum, Witzelstraße 76, F. 34 62 68.

\*Sekretariat geöffnet Mo. bis Fr. 10 bis 14 Uhr.

Der Termin des Semestereröffnungsgottesdienstes wird durch Anschlag gesondert bekanntgegeben.

# Dresdner Bank Die große Bank mit dem grünen Band der Sympathie



Wenn Ihre Geld- und Finanzfragen einfach, schnell und zuverlässig gelöst werden sollen, bringt Sie das grüne Band sicher ans Ziel. Denn es zeigt Ihnen den Weg zur Dresdner Bank.

Eine der ganz Großen mit mehr als 900 Zweigstellen und Filialen. Eine der

Erfahrensten, wenn es um Geldanlagen und Kredite geht.

Eine Bank, die ihren Kunden durch Leistungskraft und aufmerksame Beratung sympathisch ist.

Man erkennt sie am grünen Band an den Geschäftsstellen – dem Zeichen einer guten Verbindung.

## Dresdner Bank

Mit dem grünen Band der Sympathie

## **Studentenwerk Düsseldorf** – Anstalt des öffentlichen Rechts –

4 Düsseldorf 1, Universitätsstraße 1, Gebäude 21.12 (Studentenhaus), F. 3 11-1  
Geschäftszeit: montags bis freitags 9 bis 12 Uhr und von 13 bis 14 Uhr.

### **Verwaltungsrat:**

Vorsitzender N.N.

Mitglieder N.N.

Geschäftsführer:

Scheffers, Hans, F. 3 11/32 98

Sekretariat:

Bever, Elfriede, F. 3 11/32 98

Personal- und Rechnungswesen:

Abteilungsleiter: Wahl, Heinz, F. 3 11/32 70

Sachbearbeitung: Neu, Hildegard, F. 3 11/32 88

Kasse/Krankenkasse:

Gerhardt, Ingeborg, F. 3 11/33 15

Bauwesen/Wohnheime:

Abteilungsleiter: Folgmann, Peter, F. 3 11/32 87

Wohnheimverwaltung:

Kleine, Anneliese, F. 3 11/32 89

Zschiesche, Margarete, F. 3 11/32 89

Vermittlung von Privatzimmern und sozial geförderten Zimmern:

Schwab, Erika, F. 3 11/32 86

Wirtschaftsbetriebe:

Abteilungsleiter: Edelmann, Sieghart, F. 3 11/33 25

Technik:

Bongartz, Helmut, F. 3 11/33 46 (nach Dienstschluß: 3 11/38 66)

### **Abteilung für Ausbildungsförderung (BAföG)**

Strümpellstraße 6, F. 3 11/33 81

Geschäftszeit montags und donnerstags 9 bis 13 Uhr

Abteilungsleiter: Klein, Ludwig, F. 3 11/33 80

Vertretung: Kott, Erika, F. 3 11/33 85

Außenstelle Krefeld: Frankenring 20, F. (0 21 51) 77 79 09

Außenstelle Mönchengladbach: Rheydter Straße 328, F. (0 21 61) 1 29 20

## **Gesellschaft von Freunden und Förderern der Universität Düsseldorf e.V.**

Konto Nr. 10 170 009 bei der Stadtsparkasse Düsseldorf, Postscheckkonto Köln  
27 83-501

### **Ehrenvorsitzender:**

Prof. Dr. rer. pol. Dr. med. h.c. Ernst Schneider, Oberschleißheim, Schloß Lustheim

### **Vorsitzender:**

Dr. jur. Wolfgang Glatzel, Vorsitzender des Vorstandes der Deutsche Continental-Gas-Gesellschaft, Ehrensator der Universität Düsseldorf

### **Stellvertretender Vorsitzender:**

Prof. Dr. rer. nat. Kurt Suchy, Rektor der Universität Düsseldorf

### **Geschäftsführender Vorsitzender:**

Eberhard Iglar, geschäftsführender Gesellschafter der Firma Johann Wülfing-Bauer & Cie., Ehrensator der Universität Düsseldorf

### **Schatzmeister:**

Armin Reckel, Vorstandsmitglied der Commerzbank AG, Düsseldorf

### **Schriftführer:**

Dr. Jürgen von Klenck, Düsseldorf

### **Beisitzer:**

Prof. Dr. rer. nat. Leonhard Birkofer, Direktor des Instituts für Organische Chemie der Universität Düsseldorf

Prof. Dr. med. Dr. phil. Anton Kiesselbach, Direktor des Anatomischen Instituts der Universität Düsseldorf

Prof. Dr. med. Dr. med. h.c. Hubert Meessen, Direktor des Pathologischen Instituts der Universität Düsseldorf

Prof. Dr. Hubertus Schulte Herbrüggen, Anglistisches Institut der Universität Düsseldorf

Dr. Adolf Thomaе, Generalbevollmächtigter der Friedrich Flick KG

### **Geschäftsstelle:**

4 Düsseldorf, Mannesmannufer 2 (c/o. Mannesmann AG), F. 8 20 22 62

# Verzeichnis der Studienfächer und Studienabschlüsse an der Universität Düsseldorf

Hinweis für Lehramtsstudenten: Jede Erste Staatsprüfung für ein Lehramt setzt ein Studium in Erziehungswissenschaft und in zwei kombinierbaren Fächern voraus. Näheres ist aus den Informationsblättern des Wissenschaftlichen Prüfungsamtes Düsseldorf zu ersehen.

## Philosophische Fakultät

	Fachrichtung	Studienabschluß	Mindest-/Regelstudien-dauer (Semester)	Bemerkungen
I.	<b>Philosophie</b>			
1.1.	Haupt- oder Nebenfach:	Dr. phil.; M. A.*)	8	
1.2.	Teilprüfungsfach für das Lehramt am Gymnasium	Allgemeine Prüfung der Ersten Staatsprüfung für das Lehramt am Gymnasium	6	
1.3.	Fach für das Lehramt	Erste Staatsprüfung	8	
	a) Gymnasium			
	b) Sekundarstufe II	Erste Staatsprüfung	8	
II.	<b>Erziehungswissenschaft</b>			
2.1.	Haupt- oder Nebenfach:	Dr. phil.; M. A.*)	8	z.Z. besteht ein bundesweites zentrales Vergabeverfahren für Studienplätze
2.2.	Prüfungsfach (Diplomvorprüfung und Diplomprüfung)	Dipl.-Päd.	8	
2.3.	Teilprüfungsfach (Pädagogik) für das Lehramt am Gymnasium	Allgemeine Prüfung der Ersten Staatsprüfung für das Lehramt am Gymnasium	6	
2.4.	Pädagogik für das Lehramt an der Realschule	Erste Staatsprüfung für das Lehramt an der Realschule	6	
2.5.	Erziehungswissenschaft für das Lehramt			
	a) Sekundarstufe II	Erste Staatsprüfung	8	
	b) Sekundarstufe I	Erste Staatsprüfung	6	
2.6.	Fach Pädagogik für das Lehramt			
	a) Gymnasium	Erste Staatsprüfung	8	
	b) Sekundarstufe II	Erste Staatsprüfung	8	
III.	<b>Psychologie (Entwicklungs- und Erziehungspsychologie)</b>			
3.1.	Haupt- oder Nebenfach:	Dr. phil.; M. A.*)	8	Hauptfachstudium ist nur als Promotionsstudium möglich. Es setzt in der Regel die Diplomprüfung für Psychologen voraus
3.2.	Prüfungsfach (Diplomvorprüfung oder Diplomprüfung in Erziehungswissenschaft)	Dipl.-Päd.	8	

\*) Hauptfach und zwei Nebenfächer (Kombination der Prüfungsfächer: s. Prüfungsordnungen).

Fachrichtung	Studienabschluß	Mindest-/Regelstudien-dauer (Semester)	Bemerkungen
<b>IV. Sozialwissenschaft</b>			
4.1. Haupt- oder Nebenfach:	Dr. phil.; M. A.*)	8	z.Z. besteht ein gemeinsames Vergabeverfahren für Studienplätze der Länder Baden-Württemberg, Berlin, Hessen, Niedersachsen und NRW
4.2. Prüfungsfach (Diplomvorprüfung oder Diplomprüfung in Erziehungswissenschaft)	Dipl.-Päd.	8	
<b>V. Geschichte</b>			
5.1. Haupt- oder Nebenfach:	Dr. phil.; M. A.*)	8	z.Z. besteht ein gemeinsames Vergabeverfahren für Studienplätze der Länder Baden-Württemberg, Berlin, Hessen, Niedersachsen und NRW
5.11. Alte Geschichte			
5.12. Mittelalterl. Geschichte			
5.13. Neuere Geschichte			
5.14. Osteurop. Geschichte			
5.2. Fach für das Lehramt			
a) Gymnasium	Erste Staatsprüfung	8	
b) Sekundarstufe II	Erste Staatsprüfung	8	
c) Realschule	Erste Staatsprüfung	6	
d) Sekundarstufe I	Erste Staatsprüfung	6	
<b>VI. Allgemeine Sprachwissenschaft</b>			
6.1. Haupt- oder Nebenfach:	Dr. phil.; M. A.*)	8	
<b>VII. Klassische Philologie</b>			
7.1. Haupt- oder Nebenfach:	Dr. phil.; M. A.*)	8	
7.11. Lateinische Philologie			
7.12. Griechische Philologie			
7.2. Fach Latein für das Lehramt			
a) Gymnasium	Erste Staatsprüfung	8	
b) Sekundarstufe II	Erste Staatsprüfung	8	
c) Sekundarstufe I	Erste Staatsprüfung	6	
7.3. Fach Griechisch für das Lehramt			
a) Gymnasium	Erste Staatsprüfung	8	
b) Sekundarstufe II	Erste Staatsprüfung	8	
c) Sekundarstufe I	Erste Staatsprüfung	6	

\*) Hauptfach und zwei Nebenfächer (Kombination der Prüfungsfächer: s. Prüfungsordnungen).

Fachrichtung	Studienabschluß	Mindest-/Regelstudien-dauer (Semester)	Bemerkungen	
VIII. <b>Germanistik</b>				
8.1. Haupt- oder Nebenfach:	Dr. phil.; M. A.*)	8	z.Z. besteht ein gemeinsames Vergabeverfahren für Studienplätze der Länder Baden-Württemberg, Berlin, Hessen, Niedersachsen und NRW	
8.11. Germanistische Sprachwissenschaft,				
8.12. Ältere Deutsche Philologie				
8.13. Neuere Deutsche Philologie				
8.2. Fach Deutsch für das Lehramt				
a) Gymnasium	Erste Staatsprüfung	8		
b) Sekundarstufe II	Erste Staatsprüfung	8		
c) Realschule	Erste Staatsprüfung	6		
d) Sekundarstufe I	Erste Staatsprüfung	6		
IX. <b>Anglistik</b>				
9.1. Haupt- und Nebenfach:	Dr. phil.; M. A.*)	8		
9.11. Ältere Anglistik				
9.12. Neuere Anglistik und Amerikanistik				
9.2. Fach Englisch für das Lehramt				
a) Gymnasium	Erste Staatsprüfung	8		
b) Sekundarstufe II	Erste Staatsprüfung	8		
c) Realschule	Erste Staatsprüfung	6		
d) Sekundarstufe I	Erste Staatsprüfung	6		
X. <b>Romanistik</b>				
10.1. Haupt- oder Nebenfach:	Dr. phil.; M. A.*)	8	z.Z. besteht ein gemeinsames Vergabeverfahren für Studienplätze der Länder Baden-Württemberg, Berlin, Hessen, Niedersachsen und NRW	
10.11. Romanistische Sprachwissenschaft				
10.12. Romanistische Literaturwissenschaft				
10.2. Fach Französisch für das Lehramt				
a) Gymnasium	Erste Staatsprüfung	8		
b) Sekundarstufe II	Erste Staatsprüfung	8		
c) Realschule	Erste Staatsprüfung	6		
d) Sekundarstufe I	Erste Staatsprüfung	6		
10.3. Fach Italienisch für das Lehramt				
a) Gymnasium	Erste Staatsprüfung	8		
b) Sekundarstufe II	Erste Staatsprüfung	8		
c) Sekundarstufe I	Erste Staatsprüfung	6		
10.4. Fach Spanisch für das Lehramt				
a) Gymnasium	Erste Staatsprüfung	8		
b) Sekundarstufe II	Erste Staatsprüfung	8		
c) Sekundarstufe I	Erste Staatsprüfung	6		

\*) Hauptfach und zwei Nebenfächer (Kombination der Prüfungsfächer: s. Prüfungsordnungen).

# Mathematisch-Naturwissenschaftliche Fakultät

	Fachrichtung	Studienabschluß	Mindest-/Re- gelstudien- dauer (Semester)	Bemerkungen
I.	<b>Mathematik</b>			
1.1.	als Hauptfach	Dipl.-Mathematiker (Dr. rer. nat.*)	8	z.Z. besteht ein bundesweites zen- trales Vergabever- fahren für Studien- plätze
1.2.	zusammen mit der All- gem. Prüfung in Philoso- phie und Pädagogik sowie wenigstens einem weiteren Fach für das Lehramt am			
	a) Gymnasium	Erste Staatsprüfung	8	
	b) Sekundarstufe II	Erste Staatsprüfung	8	
	c) Realschule	Erste Staatsprüfung	6	
	d) Sekundarstufe I	Erste Staatsprüfung	6	
II.	<b>Physik</b>			
2.1.	als Hauptfach	Dipl.-Physiker (Dr. rer. nat.*)	8	z.Z. besteht ein bundesweites zen- trales Vergabever- fahren für Studien- plätze
2.2.	zusammen mit der All- gem. Prüfung in Philoso- phie und Pädagogik sowie wenigstens einem weiteren Fach, für das Lehramt			
	a) Gymnasium	Erste Staatsprüfung	8	
	b) Sekundarstufe II	Erste Staatsprüfung	8	
	c) Realschule	Erste Staatsprüfung	6	
	d) Sekundarstufe I	Erste Staatsprüfung	6	
III.	<b>Chemie</b>			
3.1.	als Hauptfach	Dipl.-Chemiker (Dr. rer. nat.*)	8	z.Z. besteht ein bundesweites zen- trales Vergabever- fahren für Studien- plätze
3.2.	zusammen mit der All- gem. Prüfung in Philoso- phie und Pädagogik sowie wenigstens einem weiteren Fach, für das Lehramt			
	a) Gymnasium	Erste Staatsprüfung	8	
	b) Sekundarstufe II	Erste Staatsprüfung	8	
	c) Realschule	Erste Staatsprüfung	6	
	d) Sekundarstufe I	Erste Staatsprüfung	6	

\*) Promotion ist möglich nach bestandener Diplomprüfung oder Erster Staatsprüfung für das Lehramt an Gymnasien.

	Fachrichtung	Studienabschluß	Mindest-/Regelstudien-dauer (Semester)	Bemerkungen
IV.	<b>Pharmazie</b>			
4.1.	als Hauptfach	Pharmaz. Prüfung Dr. rer. nat.*)	7	z.Z. besteht ein bundesweites zentrales Vergabeverfahren für Studienplätze
V.	<b>Biologie</b>			
5.1.	als Hauptfach	Dipl.-Biologe	8	z.Z. besteht ein bundesweites zentrales Vergabeverfahren für Studienplätze Als Hauptfächer für die Diplomprüfung können z.Z. gewählt werden: Botanik, Zoologie, Genetik, Physiolog. Chemie Promotion mit dem Hauptfach Physiologie ist möglich nach bestandener Diplomprüfung in Biologie Promotion mit dem Hauptfach Physiologische Chemie ist möglich nach bestandener Diplomprüfung in Biologie oder Chemie oder Pharmazeutischer Staatsprüfung
		Dr. rer. nat.		
5.2.	zusammen mit der Allgem. Prüfung in Philosophie sowie wenigstens einem weiteren Fach, für das Lehramt			
	a) Gymnasium	Erste Staatsprüfung	8	
	b) Sekundarstufe II	Erste Staatsprüfung	8	
	c) Realschule	Erste Staatsprüfung	6	
	d) Sekundarstufe I	Erste Staatsprüfung	6	
VI.	<b>Psychologie</b>			
6.1.	als Hauptfach	Dipl.-Psychologe	8	z.Z. besteht ein bundesweites zentrales Vergabeverfahren für Studienplätze
6.2.	zusammen mit zwei obligatorischen Nebenfächern	Dr. rer. nat.		Obligatorische Nebenfächer: Mathematik oder Experimentalphysik oder Zoologie oder Physiologie
		Promotion ist möglich nach bestandener Diplomprüfung in Psychologie		

\*) Promotion ist möglich nach bestandener Diplomprüfung oder Erster Staatsprüfung für das Lehramt an Gymnasien.



Fachrichtung	Studienabschluß	Mindest-/Regelstudien-dauer (Semester)	Bemerkungen
<b>VII. Geographie</b>			z.Z. besteht ein bundesweites zentrales Vergabeverfahren für Studienplätze
7.1. zusammen mit zwei weiteren durch die Promotionsordnung festgelegten Fächern			
7.11. ein Nebenfach aus der Math. Nat. Fakultät	Dr. rer. nat.	8	
7.12. ein Nebenfach aus der Phil. Fakultät	Dr. phil., M. A.	8	
7.2. zusammen mit der Allgem. Prüfung in Philosophie und Pädagogik sowie wenigstens einem weiteren			
Fach für das Lehramt			
a) Gymnasium	Erste Staatsprüfung	8	
b) Sekundarstufe II	Erste Staatsprüfung	8	
c) Realschule	Erste Staatsprüfung	6	
d) Sekundarstufe I	Erste Staatsprüfung	6	
<b>VIII. Geologie</b>	kein Studienabschluß		nur Begleitstudium für Geographie
<b>Physiologie und Physiolog. Chemie</b>			
s. Anmerkung unter Ziffer V. „Biologie“			

### Medizinische Fakultät

Fachrichtung	Studienabschluß	Mindest-dauer des Studiums (Semester)	Bemerkungen
<b>I. Medizin</b>	Ärztliche Prüfung Dr. med.	12	z.Z. besteht ein bundesweites zentrales Vergabeverfahren für Studienplätze
<b>II. Zahnmedizin</b>	Zahnärztliche Prüfung Dr. med. dent.	10	z.Z. besteht ein bundesweites zentrales Vergabeverfahren für Studienplätze



Blick in die neuerrichtete Mensa I



# Informationen über das Studium an der Universität Düsseldorf

## An wen wendet sich der Student?

(Anschriften und Sprechzeiten sind – soweit nichts anderes angegeben – aus der Aufstellung auf Seite 4 ersichtlich.)

### Ärztliche Vorprüfung und Prüfung

Landesprüfungsamt für Medizin und Pharmazie, 4 Düsseldorf, Horionplatz 1 (Landeshaus), F. 83 51

### Anerkennung von ausländischen Reifezeugnissen

Akademisches Auslandsamt

### Anrechnung von Studienzeiten

Studienberater der Fakultäten, Studentensekretariat

### Anschriftenänderung

Studentensekretariat, ggf. Studentenwerk, Abteilung für Ausbildungsförderung, Einwohnermeldeamt (für Düsseldorf: Jürgensplatz 5–7, F. 8 99-1, Mo. bis Fr. 8.00 bis 12.30 Uhr)

### Arbeitsvermittlung

Nebenstelle des Arbeitsamtes Düsseldorf, Universitätsstraße 1, Gebäude 21.12 (Studentenhaus), F. 3 11/32 71, s. Seite 43

### Ausbildungsförderung (BAföG)

Studentenwerk, Abteilung für Ausbildungsförderung

### Auslandsstudium und Auslandsstipendien

Akademisches Auslandsamt

### Ausländische Studierende

Akademisches Auslandsamt

### Beglaubigungen (für Studierende)

Studentensekretariat

### Berufsberatung

Arbeitsamt Düsseldorf, s. Seite 43

### Beurlaubungen

Studentensekretariat

### Collegium musicum

s. Seite 43

### Darlehen

AStA (Darlehen aus dem Studentischen Hilfsfonds)  
Studentenwerk, Abteilung für Ausbildungsförderung (zinsloses Bürgschaftsdarlehen)

### Deutschunterricht für Ausländer

Akademisches Auslandsamt, s. Seite 45

### Diplomprüfungen

Akademisches Prüfungsamt (für die Prüfungsbereiche Diplom-Vorprüfung/Diplomprüfung in den Fächern Biologie, Chemie, Mathematik, Physik und Psychologie).

Diplom-Vorprüfung/Diplomprüfung im Fach Erziehungswirtschaft: Der Vorsitzende des Ausschusses für die Diplomprüfung in Erziehungswissenschaft, s. Seite 72

**Drogenberatung**

Drogenberatung Düsseldorf e.V., Heinrich-Heine-Allee 7, F. 16 54-8, Mo. und Di. 13–20 Uhr, Mi. und Do. 13–22 Uhr, Fr. 13–24 Uhr, Sa. und So. 20–24 Uhr

**Druckkostenzuschüsse zu Dissertationen**

Universitätsverwaltung, Abt. 1.1

**Einschreibung**

Studentensekretariat, siehe „Einschreibungsordnung“, s. Seite 51

**Exmatrikulation**

Studentensekretariat

**Fachrichtungswechsel**

Fakultäten, Studentensekretariat, Studienberater der Fakultäten

**Förderung ausländischer Studierender**

Akademisches Auslandsamt und Studentenwerk, Abteilung für Ausbildungsförderung

**Graduiertenförderung**

Universitätsverwaltung, Abt. 1.1, s. Seite 43

**Hochschulpolitische Fragen**

AStA, hochschulpolitische Gruppen

**Immatrikulation**

Studentensekretariat

**Krankenversicherung**

siehe Seite 46

**Magisterprüfung**

Studienberater der Phil. Fakultät und der Fachschaften, Dekanat der Phil. Fakultät, s. Seite 65; 67–72

**Promotion**

Akademisches Prüfungsamt (für Promotionen in der Math.-Nat. Fakultät und Med. Fakultät)

Dekanat der Philosophischen Fakultät (für Promotionen in der Phil. Fakultät)

**Psychotherapeutische Beratung und Behandlung**

Psychohygienische Beratungsstelle, s. Seite 42

**Reisen**

Studentenreisedienst, Universitätsstraße 1, Gebäude 21.12 (Studentenhaus), F. 3 11/32 80, Mo.–Fr. 9–14 Uhr

**Rückmeldung**

Studentensekretariat

**Seelsorge**

Ev. und Kath. Hochschulgemeinde, s. Seite 29

**Sport**

Hochschulsport, Universitäts-Sportclub, s. Seite 44

**Staatsexamen für Lehramtskandidaten**

Wissenschaftliches Prüfungsamt, s. Seite 57

**Stipendien (sonstige):**

s. Seite 25

**Studentenausweis**

Studentensekretariat

**Studentenausweis, Internationaler**

Studentenreisedienst, Universitätsstraße 1, Gebäude 21.12  
(Studentenhaus), F. 3 11/32 80, Mo.–Fr. 9–14 Uhr

**Studienberatung**

Studienberater der Fakultäten und der Fachschaften, s. Seite 67–72;  
122–123; 177

**Studienbescheinigungen**

Studentensekretariat

**Studienbuch**

Studentensekretariat

**Studienordnungen und Studienpläne**

Studienberater der Fakultäten, ständige Aushänge bei Instituten und Seminaren, Dekanate der Fakultäten

**Vorlesungsverzeichnis**

Düsseldorfer Fachbuchhandel

**Wohnheimplätze/Zimmervermittlung**

Studentenwerk, Kommunale Wohnungsvermittlung und sonstige Verbände,  
s. Seite 42

**Zahnärztliche Vorprüfung und Prüfung**

Vorsitzender des jeweiligen Prüfungsausschusses, s. Seite 178

**Zwischenprüfungen für Lehramtskandidaten**

Vorsitzende der Diplomprüfungsausschüsse der Math.-Nat. Fakultät, s. Seiten 124–125

**Triltsch  
Druck  
setzt druckt und verlegt  
Verlag** GmbH & Co KG

4 Düsseldorf 1, Herzogstraße 53

Telefon (0211) 377001

wissenschaftliche Arbeiten wie **Dissertationen und Habilitationsschriften** · Buchdruck · Offsetdruck · Foto-(Kleinoffset-)druck ein- und mehrfarbig zu vernünftigen Preisen innerhalb kurzer Zeit.  
Fordern Sie Angebote an!

## Zimmernachweis

Zimmernachweis erfolgt durch:

1. Studentenwerk Düsseldorf, F. 3 11/32 89 und 32 86, Mo. bis Fr. 9 bis 12 Uhr und 13 bis 14 Uhr.
2. Internationales Studentenwohnheim des Vereins „Regenbogen e.V.“, Kopernikusstraße 78, F. 34 81 81.
3. Evgl. Studentenwohnheim, Witzelstraße 76, F. 34 70 25.
4. Evgl. Studentenheim, Graf-Recke-Straße 209, F. 68 41 40.
5. Kath. Studentenhaus „St. Lukas“, Duisburger Straße 82, F. 44 13 37.
6. Kommunale Wohnungsvermittlung (Wohnungsamt der Stadt Düsseldorf), Konrad-Adenauer-Platz 12, F. 8 99/44 44, Mo. bis Fr. 8 – 12.30 Uhr, Mo. 14 – 16 Uhr.
7. Aachener Wohnungsbaugesellschaft (Ehepaar-Wohnheim), 4 Düsseldorf 1, Gurlittstr. 8 – 10.

## Gesundheitsfürsorge

Es findet jährlich für alle Studierenden eine Röntgenschirmbild-Untersuchung statt. Die Untersuchung besteht aus einer Schirmbildaufnahme und einer allgemeinen klinischen Untersuchung. **Die Bescheinigung, daß diese Untersuchungen stattgefunden haben, ist bei Rückmeldung dem Studentensekretariat vorzulegen.** Bei Nichteinhaltung obiger Vorschrift können im gegebenen Fall keine Regreßansprüche an die Universität gestellt werden.

## Psychohygienische Beratung für Studierende der Universität Düsseldorf

(Die Beratungsstelle ist z.Z. unbesetzt)

Beratungsbereiche:

u.a. persönliche Konflikte, Kontaktprobleme, Examensängste, Arbeitsstörungen

## Förderung nach dem Bundesausbildungsförderungsgesetz (BAföG)

Förderungsanträge sind an das Studentenwerk Düsseldorf (Abteilung für Ausbildungsförderung), 4 Düsseldorf, Strümpellstraße 6, zu richten (F. 3 11/33 81).

## Graduiertenförderung

Anträge auf Gewährung eines Graduiertenstipendiums können jeweils für die Zeit ab

1. Januar (Bewerbungsfrist bis 1. November des Vorjahres)
1. April (Bewerbungsfrist bis 1. Februar)
1. Juli (Bewerbungsfrist bis 1. Mai)
1. Oktober (Bewerbungsfrist bis 1. Juni bzw. bis 30. September)

eines jeden Jahres gestellt werden. Für Anträge auf Gewährung von Zuschlägen zu Sach- und Reisekosten gelten die gleichen Bewerbungsfristen.

(Beschluß der Zentralen Graduiertenförderungskommission der Universität Düsseldorf vom 24. Januar 1974 und 30. Oktober 1974.)

Die Förderungsanträge sind an die Universitätsverwaltung — Abt. 1.1 — zu richten (Sprechzeit montags bis freitags 9 bis 12 Uhr — F. 3 11/24 25).

## Arbeitsamt Düsseldorf

### Arbeitsvermittlung für Studierende:

4000 Düsseldorf 1, Universitätsstraße 1, Gebäude 21.12 (Studentenhaus), Raum 101

Frau Christa Christ, F. 3 11/32 71

4000 Düsseldorf 1, Fritz-Roeber-Str. 2, Zimmer 300

Frau Karin Döhning, F. 82 26—4 83

### Berufsberatung für Studierende:

4000 Düsseldorf 1, Fritz-Roeber-Straße 2, F. 8 22 62 05 und 8 22 63 13.

Termine sind telefonisch oder schriftlich zu vereinbaren.

## Collegium musicum instrumentale et vocale

Angehörige und Freunde der Universität Düsseldorf haben sich im Collegium musicum zur musikalischen Bildung und zur Pflege der Musik zusammengeschlossen. Mit zahlreichen Konzerten inner- und außerhalb der Universität Düsseldorf tritt das Collegium musicum an die Öffentlichkeit. Geleitet wird das Collegium musicum von dem Professor an der Staatlichen Hochschule für Musik Rheinland — Robert-Schuman-Institut —, Heinz Bernhard Orlinski.

Die Proben des Collegium musicum finden statt im Gebäude 23.21, Ebene 00, Raum 85, und zwar:

**Chorprobe:** dienstags, 19.30 Uhr.

**Orchesterprobe:** donnerstags, 20 Uhr.

Als Ergänzung der praktischen Probearbeit wird eine Vorlesung gehalten, in der interessierte und begabte Studierende musiktheoretische Studien betreiben können (s. auch „Vorlesungen für Hörer aller Fakultäten“).

Auskunft und Anmeldung:

Prof. Heinz Bernhard Orlinski, 4044 Kaarst, Badeniastraße 18, F. Neuß 6 62 67.

## Hochschulsport

Freiwilliger Breiten- und Wettkampfsport für alle Universitätsangehörigen.

Die Interessen des Hochschulsports an der Universität Düsseldorf werden vom Hochschulsportausschuß wahrgenommen. Als Mitglied dieses Ausschusses ist der Sportreferent des AStA zuständig für die Koordinierung und Planung des Breitensports an der Universität.

Das Sportprogramm des Sportreferates umfaßt Angebote des Breitensports und des Wettkampfsports, wobei der Vorrang dem Breitensport als Gelegenheit der sportlichen Betätigung für alle eingeräumt wird. Breitensport beinhaltet Freiwilligkeit, Mitbestimmung, Spontaneität und Improvisation.

Teilnehmer an den Sportveranstaltungen können, wenn Kondition und Können ausreichen, die Universität Düsseldorf als Einzelwettkämpfer oder Mannschaftsmitglieder bei den deutschen Hochschulmeisterschaften vertreten. Zudem führen viele Gruppen Sportreisen durch.

Zur Zeit bestehen 22 Sportgruppen; u.a. Basketball, Volleyball, Handball, Reiten, Schwimmen, Segeln, Tennis, Ski, Schießen, Fußball, Badminton und mehrere Fitneß-Gruppen.

Nähere Auskünfte über das Sportprogramm erhalten Sie im

AStA-Sportreferat, 4 Düsseldorf 1, Universitätsstr. 1, Gebäude 21.12 (Studentenhaus), neben der Mensa, F. 3 11/32 81

Sprechzeiten des Sportreferenten: dienstags und donnerstags von 13 bis 14 Uhr.

Das Sportprogramm entnehme man der Uni-Zeitung, dem Sport-Info bzw. den schwarzen Brettern in der Mensa oder im AStA.

## Universitäts-Sportclub Düsseldorf e.V.

4 Düsseldorf, Universitätsstraße 1, F. 3 11/24 38

Vorstand: Oberstadtdirektor Ehrensensator Just  
Professor Dr. Dr. Diemer  
Oberverwaltungsdirektor Pütz

Aufgaben: Förderung der Leibesübungen an der Universität Düsseldorf. Herstellung enger Verbindungen zwischen den Angehörigen der Universität und der sporttreibenden Bevölkerung von Düsseldorf. Die Förderung des Breiten-, Leistungs- und Spitzensports.

Zur Zeit bestehen folgende Sportabteilungen:

Fechten  
Gymnastik  
Judo  
Selbstverteidigung  
Tennis  
Volleyball

Auskünfte über Trainingszeiten und Trainingsorte können beim Sportwart des USCD,

Siegfried Albrecht  
Dürerstraße 63, 5657 Haan-Thienhausen

erfragt werden.

Auskünfte allgemeiner Art und Anmeldeöglichkeiten erteilt die Geschäftsstelle, Frau Noack, Düsseldorf, Universitätsstraße 1, Gebäude 16.11 (Verwaltungsgebäude), F. 3 11/24 38.



## Allgemeine Hinweise

Den an der Universität Düsseldorf immatrikulierten Studierenden ist das Belegen von Vorlesungen, Übungen usw. an den Wissenschaftlichen Hochschulen des Landes Nordrhein-Westfalen und an der Staatlichen Kunstakademie Düsseldorf gestattet. Gebühren werden nicht erhoben. Auf Antrag wird im Studentensekretariat der Universität Düsseldorf der erforderliche Hörer-Schein ausgestellt.

Ordentliche Studierende einer anderen Hochschule im Lande NRW, die die Hochschulzugangsberechtigung besitzen, können auf fristgerechten Antrag als Zweithörer zugelassen werden; jedoch nur mit Zustimmung des jeweiligen Fachdozenten. Über die Zulassung entscheidet der Rektor.

Generelle Beschränkungen des Besuches von Lehrveranstaltungen, z.B. für den Besuch der Klinischen Vorlesungen in der Medizinischen Fakultät, müssen berücksichtigt werden.

### Ausländische Studierende

Die Voraussetzung für die Zulassung als ordentlicher Studierender erfüllt, wer ein Zeugnis erworben hat, das in seinem Heimatland zum Hochschulstudium berechtigt und einem deutschen Reifezeugnis im wesentlichen gleichwertig ist (Bewertungsgruppe I), oder ein deutsches Reifezeugnis bzw. ein ihm rechtlich gleichgestelltes Reifezeugnis besitzt.

Bewerber, die ein Zeugnis besitzen, das in ihrem Heimatland zum Hochschulstudium berechtigt, das aber dem deutschen Reifezeugnis nicht gleichgestellt ist, jedoch einen erfolgreichen Studienbeginn möglich erscheinen läßt (Bewertungsgruppe II), können zum Studium nach Bestehen einer „Prüfung zur Feststellung der Hochschulreife ausländischer Studierender“ zugelassen werden. An der Universität Düsseldorf kann diese Prüfung nicht abgelegt werden.

Bewerber, die ein Zeugnis besitzen, das in ihrem Heimatland zum Hochschulstudium berechtigt, das aber mit einem deutschen Reifezeugnis so wenig vergleichbar ist, daß ein erfolgreiches Studium nicht erwartet werden kann (Bewertungsgruppe III), müssen ein Studienkolleg absolvieren. An der Universität Düsseldorf wird kein Studienkolleg abgehalten.

Alle Vorlesungen und Übungen werden in deutscher Sprache gehalten. Es wird empfohlen, sich schon im Heimatland gute deutsche Sprachkenntnisse anzueignen. Bei der Immatrikulation muß sich der Bewerber an der Universität Düsseldorf einer Deutschprüfung unterziehen, wenn er nicht ausreichende Deutschkenntnisse in sonstiger Weise nachweist.

Läßt der Bewerber in dieser Prüfung erkennen, daß seine Deutschkenntnisse nicht ausreichen, so muß der Bewerber am Deutschunterricht teilnehmen und sich dann erneut einer Prüfung unterziehen. Er wird erst nach Bestehen der Prüfung zu den Fachlehrveranstaltungen zugelassen.

# Krankenversicherung für Studenten

## Keine Einschreibung oder Rückmeldung ohne Nachweis des Krankenversicherungsschutzes

### 1. Versicherungspflichtige

Alle Studenten sind in der gesetzlichen Krankenversicherung versichert. Ausnahmen siehe Nummern 4 und 5.

### 2. Leistungen

Sie erhalten als Leistungen unter anderem ärztliche und zahnärztliche Behandlung, Arznei- und Heilmittel, Krankenhauspflege, Brillen, Prothesen, Zuschüsse zum Zahnersatz, Früherkennungsuntersuchungen, Mutterschaftshilfe, Familienhilfe für ihre unterhaltsberechtigten Angehörigen, wenn diese nicht selbst versichert sind.

### 3. Beiträge

Die Beiträge für das Semester in Höhe von 150,— DM (dies entspricht einem monatlichen Beitrag von 25,— DM) sind **vor** der Einschreibung oder Rückmeldung an die zuständige Krankenkasse zu zahlen. Die Krankenkassen können andere Zahlungsweisen vorsehen.

Für nach dem BAföG geförderte Studenten erhöht sich der Bedarfssatz um monatlich 10,— DM; sie bleiben deshalb in der Regel nur mit 15,— DM monatlich belastet. Eine entsprechende Bescheinigung zur Vorlage beim Amt für Ausbildungsförderung stellt die zuständige Krankenkasse auf Antrag aus.

Privatversicherte Studenten erhalten die Bescheinigung zur Vorlage beim Amt für Ausbildungsförderung von ihrem Krankenversicherungsunternehmen.

### 4. Versicherungs- und Beitragsfreiheit

a) Beitragsfrei bleiben Studenten, die in der gesetzlichen Krankenversicherung ihrer Eltern, Ehegatten oder sonstigen Unterhaltsverpflichteten mitversichert sind. Anspruch auf Familienhilfe besteht für Kinder bis zum 25. Lebensjahr. Wenn sich die Ausbildung durch Wehr- oder Zivildienst verzögert, wird Familienhilfe für einen dem Dienst entsprechenden Zeitraum über das 25. Lebensjahr hinaus gewährt.

Mitversicherte Studenten, die verheiratet sind oder Kinder haben, müssen Beiträge zahlen, wenn der Ehegatte oder die Kinder nicht gesetzlich versichert sind. Studieren beide Ehegatten, ist in der Regel ein Ehegatte beitragsfrei.

b) Ohne eigene Beitragsleistung bleiben Studenten versichert, die eine Rente der Rentenversicherung der Arbeiter oder der Angestellten oder der Bundesknappschaft beziehen.

c) Versicherungsfrei sind unter anderem Beamte, Richter, Berufssoldaten, Ruhegehaltsempfänger, Geistliche, Diakonissen, Ordensschwwestern und Personen, die aufgrund anderer Vorschriften von der Versicherung befreit sind.

### 5. Versicherungsbefreiung bei privater Versicherung

Wer einen Versicherungsvertrag mit einem Unternehmen der privaten Krankenversicherung abgeschlossen hat, kann sich bis spätestens drei Monate nach Beginn des Semesters — oder wenn er sich nach Beginn des Semesters einschreibt oder rückmeldet — innerhalb von drei Monaten nach der Ein-

schreibung oder Rückmeldung – von der Versicherungspflicht befreien lassen.

## 6. Keine Einschreibung oder Rückmeldung ohne Nachweis des Krankenversicherungsschutzes

Jeder Studienbewerber/Student muß sich vor der Einschreibung/Rückmeldung mit der zuständigen Krankenkasse in Verbindung setzen, um eine Versicherungsbescheinigung zu erhalten

Die Krankenkasse stellt dem Studienbewerber/Studenten eine Bescheinigung darüber aus,

- ob er versichert wird oder
- ob er von der Krankenversicherung der Studenten befreit ist.

Studienbewerber/Studenten, die bei einem Unternehmen der privaten Krankenversicherung versichert und von der studentischen Krankenversicherung befreit sind, erhalten eine Versicherungsbescheinigung von dem Unternehmen der privaten Krankenversicherung.

Die Versicherungsbescheinigung ist mit den Unterlagen für die Einschreibung oder Rückmeldung der Hochschule vorzulegen.

**Solange die Versicherungsbescheinigung der Hochschule nicht vorliegt, darf die Rückmeldung für das Semester nicht angenommen oder der Studienbewerber nicht eingeschrieben werden.**

Um eine Unterbrechung des Versicherungsschutzes zu verhindern, muß sich der Student spätestens innerhalb eines Monats nach Beginn des Semesters rückmelden.

## 7. Welche Krankenkasse ist zuständig?

Für die Ausstellung der Versicherungsbescheinigung sind folgende Krankenkassen zuständig:

- a) Für Studenten, die in der Krankenversicherung pflichtversichert sind,
  - die Ortskrankenkasse des Wohnortes oder
  - die Ortskrankenkasse des Hochschulortes,
  - die Krankenkasse, bei der sie zuletzt Mitglied waren oder bei der für sie zuletzt Anspruch auf Familienhilfe bestand,
  - eine Ersatzkasse für Angestellte, wenn sie die Mitgliedschaft bei dieser gewählt haben.
- b) Für Studienbewerber/Studenten, für die Anspruch auf Familienhilfe besteht (vgl. Nummer 4 a), ist die Krankenkasse zuständig, bei der Anspruchsberechtigte (Eltern, Ehegatte oder sonstige Unterhaltspflichtige) versichert ist.
- c) Ist der Studienbewerber/Student bereits aufgrund anderer Vorschriften in der gesetzlichen Krankenversicherung pflichtversichert (zum Beispiel, weil er eine Rente aus der gesetzlichen Rentenversicherung bezieht), ist die Krankenkasse zuständig, bei der er bereits versichert ist.
- d) Für Studienbewerber/Studenten, die bei einem Unternehmen der privaten Krankenversicherung versichert sind und sich von der Krankenversicherung der Studenten befreien lassen wollen, die Ortskrankenkasse ihres Wohn- oder Studienortes. Die Versicherungsbescheinigung stellt das Unternehmen der privaten Krankenversicherung aus, wenn die Befreiung bereits ausgesprochen ist. Für Studienbewerber/Studenten, die sich befreien lassen wollen, bereitet das private Krankenversicherungsunternehmen die Versicherungsbescheinigung vor, auf der die zuständige Krankenkasse die Befreiung bestätigt.
- e) Für Studienbewerber/Studenten, die bereits einen Bescheid über die Befreiung von der Versicherungspflicht in der gesetzlichen Krankenversi-

cherung aus sonstigen Gründen besitzen, die Krankenkasse, die den Befreiungsbescheid erteilt hat.

- f) Für Beamte, Richter, Berufssoldaten, Ruhegehaltsempfänger, Geistliche, Diakonissen, Ordensschwwestern, die studieren wollen, die Ortskrankenkasse ihres Wohnortes oder die Krankenkasse, bei der sie bereits versichert sind.

Als zuständige Krankenkassen kommen außer den Ortskrankenkassen und den Ersatzkassen die Betriebskrankenkassen, die Innungskrankenkassen, die landwirtschaftlichen Krankenkassen, die Bundesknappschaft und die See-Krankenkasse in Betracht. Die Anschriften der Krankenkassen können bei den Gemeinden und den Versicherungsämtern der Städte und Landkreise erfragt oder aus den Telefonbüchern ersehen werden.

#### **8. Wer kann sich freiwillig versichern?**

Freiwillig in der gesetzlichen Krankenversicherung können sich unter den Satzungsbedingungen der jeweiligen Krankenkasse versichern:

- a) Studienbewerber, denen zu Beginn des Semesters von der Zentralstelle für die Vergabe von Studienplätzen noch kein Studienplatz zugewiesen worden ist,
- b) Teilnehmer an studienvorbereitenden Sprachkursen oder Studienkollegs,
- c) Studenten, für die der Anspruch auf Familienhilfe erlischt, innerhalb eines Monats nach dem Erlöschen des Anspruchs,
- d) Studierende an ausländischen wissenschaftlichen Hochschulen, wenn sie in den letzten 5 Jahren ihren Wohnsitz oder ständigen Aufenthalt im Bundesgebiet oder in Berlin gehabt haben.

Freiwillig kann sich innerhalb eines Monats nach dem Ende seiner Versicherung in der studentischen Krankenversicherung weiterversichern, wer sich wegen der Meldung zur Prüfung exmatrikuliert.

#### **9. Wer informiert über die Krankenversicherung?**

Dies kann nur eine allgemeine Information sein. Nähere Auskünfte über die Krankenversicherung der Studenten erteilen die Krankenkassen und die Versicherungsämter der Städte und Landkreise.

## Zur Beachtung

(für Studierende aller Fakultäten):

**Die Bewerbungsfristen sind Ausschlußfristen.**

## Semestertermine

Es wird auf die **Zeittafel** auf der Innenseite des Umschlagdeckels verwiesen.

## Gebühren

Aufgrund des Hochschulgebührengesetzes vom 22. April 1970 werden von ordentlichen Studierenden und von Zweithörern (die bei anderen Hochschulen immatrikuliert sind) keine Studiengebühren erhoben.

Gast- und Promotionshörer entrichten bei der Anmeldung eine Gebühr von 35, – DM pro Semester.

Die Höhe des Sozialbeitrages für ordentliche Studierende beträgt 27,50 DM pro Semester

**Für verspätet beantragte Einschreibung sowie für verspätetes Gebührens zahlen oder sonstige Fristversäumnis muß eine Verwaltungsgebühr erhoben werden.**

## I. Philosophische Fakultät

Es wird allen Studenten geraten, vor ihrer Immatrikulation mit den zuständigen Studienberatern Verbindung aufzunehmen.

### **Bewerbungsfristen:**

Bewerber in nicht zulassungsbeschränkten Fächern und Bewerber in höheren Semestern:

werden gebeten, die Einschreibungsunterlagen bis zum 15. September 1976 unmittelbar bei der Universität Düsseldorf – Studentensekretariat –, 4 Düsseldorf 1, Universitätsstraße 1, anzufordern.

Im übrigen wird auf die **Zeittafel** auf der Innenseite des Umschlagdeckels verwiesen.

## II. Mathematisch-Naturwissenschaftliche Fakultät

### Bewerbungsfristen:

Bewerber in höheren Semestern: können Bewerbungsunterlagen unmittelbar bei der Universität Düsseldorf – Studentensekretariat – 4 Düsseldorf 1, Universitätsstraße 1, anfordern. Sie müssen komplett wieder eingereicht werden bis zum 15. September 1976 (Ausschlußfrist).

Im übrigen wird auf die **Zeittafel** auf der Innenseite des Umschlagdeckels verwiesen.

## III. Medizinische Fakultät

### Bewerbungsfristen:

Bewerber der Medizin und Zahnmedizin in höheren Semestern: können Bewerbungsunterlagen unmittelbar bei der Universität Düsseldorf – Studentensekretariat – 4 Düsseldorf 1, Universitätsstraße 1, anfordern. Sie müssen komplett wieder eingereicht werden bis zum 15. September 1976 (Ausschlußfrist).

Im übrigen wird auf die **Zeittafel** auf der Innenseite des Umschlagdeckels verwiesen.

## Wichtiger Hinweis

Wird ein Kursplatz von einem Studierenden der Naturwissenschaften, der Medizin oder Zahnmedizin nach verbindlicher Vormerkung, d.h. nach Eintragung in den Belegbogen, ohne begründete Entschuldigung nicht in Anspruch genommen, so hat dieser Studierende keinen Anspruch auf eine nochmalige Zulassung zu dem betreffenden Kurs.

Entschuldigungen müssen spätestens am 2. Praktikumstag beim Fachvertreter vorliegen.

In Zweifelsfällen, insbesondere wenn eine Entschuldigung vom Fachvertreter als „nicht begründet“ angesehen wird, entscheidet die Zulassungskommission.

# Einschreibungsordnung der Universität Düsseldorf

Gemäß § 15 Abs. 4 des Hochschulgesetzes (HSchG) vom 7. April 1970 (GV.NW. S. 254), geändert durch Gesetz vom 30. Mai 1972 (GV.NW. S. 134), hat der Senat der Universität Düsseldorf am 28. November 1972 folgende Einschreibungsordnung beschlossen:

## § 1 Zulassung zum Studium

Die Zulassung zum Studium an der Universität Düsseldorf erfolgt auf Antrag durch Immatrikulation (Einschreibung in die Liste der ordentlichen Studierenden). Die Immatrikulation erfolgt für ein oder mehrere Studiengänge.

## § 2 Voraussetzungen der Immatrikulation

(1) Voraussetzung für die Immatrikulation ist das Bestehen der Reifeprüfung in der Bundesrepublik Deutschland (einschließlich Berlin West) an einem öffentlichen Gymnasium oder an einem privaten Gymnasium, das als Ersatzschule genehmigt ist, eine nach § 3 gleichwertige Vorbildung oder eine andere, vom zuständigen Minister als gleichwertig anerkannte Vorbildung.

(2) Die Immatrikulation kann vom Nachweis einer besonderen Vorbildung oder Tätigkeit abhängig gemacht werden, wenn eine Studien- oder Prüfungsordnung für den gewählten Studiengang dies vorsieht.

(3) Bei zulassungsbeschränkten Studiengängen hat der Bewerber sich vor der Einschreibung gemäß den jeweils geltenden Bestimmungen einem besonderen Zulassungsverfahren zu unterziehen.

## § 3 Ausländische Studienbewerber

(1) Bewerber, die nicht Deutsche im Sinne des Artikels 116 des Grundgesetzes sind, können — unbeschadet der weiteren Voraussetzungen dieser Einschreibungsordnung — als ordentliche Studierende zugelassen werden, wenn sie

- a) ein deutsches Reifezeugnis besitzen oder eine vom zuständigen Minister als gleichwertig anerkannte Vorbildung haben, oder
- b) ein Zeugnis erworben haben, das einem deutschen Reifezeugnis rechtlich gleichgestellt ist, oder
- c) ein ausländisches Zeugnis besitzen, das sie in ihrem Heimatland zum Hochschulstudium berechtigt und das einem deutschen Reifezeugnis im wesentlichen gleichwertig ist.

(2) Bewerber, die ein Zeugnis besitzen, das sie in ihrem Heimatland zum Hochschulstudium berechtigt, das aber einem deutschen Reifezeugnis nicht gleichgestellt oder im wesentlichen gleichwertig ist, können erst nach Bestehen der Prüfung zur Feststellung der Hochschulreife ausländischer Studierender zum Studium zugelassen werden. Das Nähere richtet sich nach den Bewertungsvorschlägen der Zentralstelle für ausländisches Bildungswesen der Ständigen Konferenz der Kultusminister der Länder in der Bundesrepublik Deutschland (Kultusministerkonferenz).

(3) Alle ausländischen Studienbewerber aus nichtdeutschsprachigen Ländern haben vor Aufnahme des Fachstudiums eine deutsche Sprachprüfung nach Maßgabe einer besonderen Ordnung, die die Universität erläßt, abzulegen.

(4) Bewerber, die die Sprachprüfung nicht bestanden haben und infolgedessen einen deutschen Sprachkurs besuchen müssen, sowie Bewerber nach Absatz 2, die nach den Bewertungsvorschlägen der Kultusministerkonferenz für die Prüfung zur Feststellung der Hochschulreife das zuständige Studienkolleg zu besuchen haben, können erst nach erfolgreichem Bestehen der Sprachprüfung bzw. der Feststellungsprüfung das Fachstudium aufnehmen. Sie werden für diesen Zweck mit der Maßgabe eingeschrieben, daß die Einschreibung widerrufen wird, wenn sie die Sprachprüfung bzw. die Feststellungsprüfung endgültig nicht bestanden haben.

#### **§ 4 Deutsche Studienbewerber mit ausländischer Vorbildung**

- (1) Deutsche Bewerber, die
- a) die deutsche Staatsangehörigkeit erst nach Erlangung der Vorbildung im Ausland erworben haben, oder
  - b) neben der deutschen eine ausländische Staatsangehörigkeit besitzen oder zur Zeit ihrer Vorbildung im Ausland besaßen, oder
  - c) ihren Wohnsitz oder ständigen Aufenthalt im Ausland haben oder zur Zeit ihrer Vorbildung im Ausland hatten,

sind unbeschadet der weiteren Voraussetzungen dieser Einschreibungsordnung mit einem ausländischen Reifezeugnis zuzulassen, wenn dieses vom zuständigen Minister als einem deutschen Reifezeugnis gleichwertig anerkannt worden ist. Im übrigen sind die durch Beschluß der Kultusministerkonferenz vom 23. 7. 1958 in der jeweils geltenden Fassung festgelegten „Grundsätze für die Zulassung von Studienbewerbern mit deutscher Staatsangehörigkeit und ausländischem Reifezeugnis zum Studium an wissenschaftlichen Hochschulen in der Bundesrepublik Deutschland“ anzuwenden.

(2) § 3 Abs. 3 und 4 finden entsprechend Anwendung.

#### **§ 5 Verfahren**

(1) Der Antrag auf Immatrikulation ist vom Bewerber schriftlich an den Rektor der Universität durch Ausfüllen des vorgeschriebenen Formblattes innerhalb der festgesetzten Frist zu stellen. Die Fristen werden im Vorlesungsverzeichnis und durch Aushang bekanntgegeben.

(2) Dem Antrag sind beizufügen:

- a) der ausgefüllte Erhebungsbogen;
- b) die Originalzeugnisse über die erfolgreiche Vorbildung und je eine beglaubigte Kopie oder Abschrift;
- c) das Studienbuch mit Abgangsvermerk, sofern der Bewerber zuvor an einer wissenschaftlichen Hochschule studiert hat;
- d) der Nachweis über die Einzahlung der vorgeschriebenen Gebühren und Beiträge;
- e) ein Lichtbild, das die Identität des Bewerbers im Zeitpunkt der Antragstellung erkennen läßt;
- f) in Studiengängen, in denen ein Verteilungs- und/oder Vergabeverfahren gemäß § 56 HSChG stattgefunden hat, den gültigen Bescheid über die Zuteilung eines Studienplatzes;
- g) von Bewerbern, die ihren Ausbildungsgang mehr als 3 Monate unterbrochen haben, sowie von Ausländern ein Führungszeugnis;
- h) die Bescheinigung über eine bestehende Krankenversicherung;
- i) von Studienanfängern ein Zeugnis, aus dem sich ergibt, daß der Bewerber nicht an einer Krankheit leidet, die die Gesundheit anderer gefährdet. Das Zeugnis soll nicht älter als 3 Monate sein.



- (3) Der Rektor kann durch Entscheidung, die amtlich bekannt zu machen ist, von der Vorlage der Unterlagen Abs. 2 d und e absehen.
- (4) Fremdsprachlichen Zeugnissen und Bescheinigungen ist eine deutsche Übersetzung beizugeben, deren Richtigkeit durch die deutsche diplomatische oder konsularische Vertretung oder von einem vereidigten Dolmetscher oder Übersetzer in der Bundesrepublik Deutschland beglaubigt ist. Der Rektor kann andere Beglaubigungen und Übersetzungen in die deutsche Sprache zulassen. Auf Verlangen hat der Bewerber die Echtheit von Zeugnissen mit Legalisation durch die zuständige deutsche Vertretung nachzuweisen.
- (5) Über den Antrag entscheidet der Rektor. Eine Ablehnung des Antrages ist dem Bewerber schriftlich bekanntzugeben.
- (6) Mit der Immatrikulation erhält der Student das Studienbuch und den Studentenausweis der Universität.
- (7) Der Verlust des Studienbuches oder des Studentenausweises ist dem Studentensekretariat unverzüglich anzuzeigen.
- (8) Dem Studentensekretariat sind alle Änderungen des Namens, des Familienstandes, der Semester- oder Heimatanschrift sowie bestandene bzw. nicht bestandene Prüfungen, soweit nach einer Prüfungsordnung die Fortsetzung des Fachstudiums davon abhängig ist, unverzüglich anzuzeigen.

## § 6 Versagung der Immatrikulation

- (1) Die Immatrikulation ist zu versagen, wenn der Bewerber
- die Voraussetzungen der §§ 2, 3 Abs. 1 oder 2, § 4 Abs. 1 nicht erfüllt oder
  - eine nach einer Prüfungsordnung vorgesehene Prüfung endgültig nicht bestanden hat, für den Studiengang, in dem die Prüfung nicht bestanden wurde.
- (2) Die Immatrikulation kann versagt werden, wenn der Bewerber
- für einen Studiengang, für den Zulassungsbeschränkungen bestehen, einen Bescheid über die Zuteilung eines Studienplatzes an der Universität Düsseldorf nicht besitzt oder die Erklärung über die Annahme des ihm zugewiesenen Studienplatzes nicht fristgerecht abgegeben hat,
  - die für die Immatrikulation vorgeschriebenen Formen und Fristen nicht einhält,
  - vorgeschriebene Gebühren oder Beiträge nicht entrichtet hat,
  - nicht über ausreichende Kenntnis der deutschen Sprache verfügt,
  - an einer Krankheit leidet, die die Gesundheit anderer gefährdet,
  - entmündigt ist oder unter vorläufiger Vormundschaft steht.
- (3) Besteht Grund zu der Annahme, daß ein Versagungsgrund gemäß Absatz 2 d) oder f) vorliegt, so hat der Studienbewerber auf Anforderung vorzulegen:
- das Zeugnis über das Bestehen einer Sprachprüfung nach § 3 Abs. 3 (§ 6 Abs. 2 d);
  - eine Bescheinigung der zuständigen Behörde (§ 6 Abs. 2 f).

## § 7 Widerruf der Immatrikulation

- (1) Die Immatrikulation ist mit Rückwirkung zu widerrufen, wenn ein im Zeitpunkt der Immatrikulation vorliegender Versagungsgrund gemäß § 6 Abs. 1 Buchstabe a) oder b) bekannt wird und der Student auf den Bestand der Immatrikulation nicht vertrauen kann. Er kann insbesondere nicht auf den Bestand der Immatrikulation vertrauen, wenn er sie durch Angaben erwirkt hat, die in wesentlicher Be-

ziehung unrichtig oder unvollständig waren, oder wenn er wußte oder infolge grober Fahrlässigkeit nicht wußte, daß die Immatrikulation hätte versagt werden müssen.

(2) Die Immatrikulation kann mit Rückwirkung oder mit Wirkung für die Zukunft widerrufen werden, wenn ein im Zeitpunkt der Immatrikulation vorliegender Versagungsgrund gemäß § 6 Abs. 2 Buchstabe c), e) oder f) bekannt wird.

(3) Die Immatrikulation ist mit Wirkung für die Zukunft zu widerrufen, wenn der Versagungsgrund gemäß § 6 Abs. 1 Buchstabe b) eintritt und der Student sich nicht spätestens zum nächsten Semester für einen anderen Studiengang einschreiben läßt.

(4) Die Immatrikulation kann mit Wirkung für die Zukunft widerrufen werden, wenn ein Versagungsgrund gemäß § 6 Abs. 2 Buchstabe c), e) oder f) eintritt oder aufgrund der Hochschulordnung.

(5) Über den Widerruf entscheidet der Rektor nach Anhörung des Betroffenen.

(6) Gegen den Widerruf kann der Betroffene Widerspruch beim Rektor einlegen.

### **§ 8 Wechsel des Studienfaches**

Ein Wechsel des Studienfaches ist nur unter Beachtung der Voraussetzungen der §§ 1 bis 7 zulässig.

### **§ 9 Ärztliche Untersuchung**

Der Student hat sich jährlich vor der Rückmeldung zum Wintersemester einer Röntgenuntersuchung zu unterziehen.

### **§ 10 Belegen der Vorlesungen**

Der Student hat die von ihm gewählten Lehrveranstaltungen zu belegen.

### **§ 11 Rückmeldung**

(1) Will der immatrikulierte Student nach Ablauf eines Semesters an der Universität Düsseldorf weiterstudieren, so hat er sich innerhalb der festgesetzten Frist zurückzumelden. Die Rückmeldung erfolgt schriftlich durch Ausfüllen des vorgeschriebenen Formblattes. Zur Rückmeldung zum Wintersemester ist die Untersuchung nach § 9 nachzuweisen.

(2) § 6 gilt für die Rückmeldung entsprechend.

### **§ 12 Beurlaubung**

(1) Auf Antrag kann der Rektor einen Studenten vom Studium beurlauben, wenn ein wichtiger Grund nachgewiesen wird. Die Beurlaubung wird für die Dauer eines Semesters ausgesprochen. Sie kann jeweils für ein Semester verlängert werden, sofern weiterhin ein wichtiger Grund besteht.

(2) Als wichtiger Grund für eine Beurlaubung gilt insbesondere

- a) Krankheit (bei Vorlage einer ärztlichen Bescheinigung über die Art und voraussichtliche Dauer der Erkrankung),
- b) Vorbereitung und Durchführung einer Vorprüfung, eines Abschlußexamens oder der Promotion,
- c) Ableistung des Grundwehrdienstes oder des zivilen Ersatzdienstes (bei Vorlage des Einberufungsbescheides).

(3) Der Antrag auf Beurlaubung oder deren Verlängerung ist grundsätzlich mit der Rückmeldung zu stellen. Beurlaubungen im ersten Studiensemester und vor Aufnahme des Studiums sind nicht zulässig.

(4) Gegen die Ablehnung der Beurlaubung kann der Antragsteller Widerspruch beim Rektor einlegen.

### **§ 13 Exmatrikulation**

(1) Auf seinen Antrag kann ein Student zum Ende eines Semesters exmatrikuliert werden.

(2) Der Antrag ist schriftlich zu stellen. Ihm sind beizufügen:

- a) Studienbuch und Studentenausweis,
- b) ein ausgefüllter Fragebogen,
- c) die Entlastungszeugnisse der Universitätsbibliothek,
- d) der Nachweis über die Einzahlung vorgeschriebener Gebühren und Beiträge,
- e) von Studierenden der Chemie ein Entlastungszeugnis der chemischen Institute.

(3) Im übrigen kann ein Student exmatrikuliert werden,

- a) wenn er nach der Immatrikulation sein Studium nicht aufgenommen hat,
- b) wenn die Versagungsgründe gemäß § 6 Abs. 2 Buchstabe c), e) oder f) eintreten,
- c) wenn er sich nicht form- und fristgerecht zurückgemeldet hat oder das Studium abbricht, ohne seine Exmatrikulation oder Beurlaubung beantragt zu haben.

(4) Über die Exmatrikulation entscheidet der Rektor. Gegen die Exmatrikulation kann der Betroffene Widerspruch beim Rektor einlegen.

(5) Mit der Exmatrikulation erlischt die Mitgliedschaft an der Universität Düsseldorf.

### **§ 14 Zweithörer**

(1) Ordentliche Studierende einer anderen Hochschule im Lande NRW können auf fristgerechten Antrag als Zweithörer zugelassen werden, in Studiengängen, für die Zulassungsbeschränkungen bestehen, jedoch nur mit Zustimmung des jeweiligen Zulassungsausschusses. Über die Zulassung entscheidet der Rektor.

(2) Der Bewerber ist darauf hinzuweisen, daß über die Anerkennung der an der Universität als Zweithörer absolvierten Lehrveranstaltungen die Hochschule entscheidet, an der er als ordentlicher Studierender eingeschrieben ist.

(3) Eine Zulassung als Zweithörer kann nur dann erfolgen, wenn dadurch die an der Universität Düsseldorf vollimmatrikulierten Studenten nicht benachteiligt werden.

### **§ 15 Gasthörer**

(1) Als Gasthörer können im Rahmen der vorhandenen Studienplätze auf Antrag zugelassen werden:

- a) Bewerber mit abgeschlossener Hochschulbildung, die promoviert werden oder sich weiterbilden wollen;
- b) Personen über 16 Jahre, die sich in einzelnen Wissensgebieten weiterbilden wollen, auch wenn sie nicht den Voraussetzungen für die Immatrikulation genügen.

(2) Im übrigen sind auf die Zulassung zum Gasthörerstudium hinsichtlich der Ver-  
sagung, des Widerrufs und des Verfahrens die Vorschriften über die Immatriku-  
lation sinngemäß anzuwenden.

(3) Über die Zulassung wird dem Gasthörer ein Gasthörerschein ausgestellt.

### § 16 Fristen

Die nach dieser Einschreibungsordnung von der Universität Düsseldorf festzu-  
setzenden Fristen bestimmt der Rektor. Sie werden in den „Amtlichen Bekannt-  
machungen der Universität Düsseldorf“ und im Vorlesungsverzeichnis veröffent-  
licht. Dies gilt nicht für Fristen, die durch Gesetz oder Verordnung bestimmt sind.

### § 17 Inkrafttreten

Diese Immatrikulationsordnung tritt am Tage nach ihrer Veröffentlichung im Ge-  
meinsamen Amtsblatt des Kultusministeriums und des Ministeriums für Wissen-  
schaft und Forschung des Landes Nordrhein-Westfalen (GABI. NW.) in Kraft.

(Genehmigt durch Erlaß des Ministers für Wissenschaft und Forschung des Lan-  
des NW vom 31. Januar 1973 — Az.: I B 6. 44-12 Nr. 02811/72.)

Veröffentlicht im Gemeinsamen Amtsblatt des Kultusministeriums und des Mini-  
steriums für Wissenschaft und Forschung des Landes NW (GABI. NW.), Ausgabe  
A, Nr. 3/1973.

„Die sympathische Adresse für Büro-Zeitpersonal...“

**„Wir, Die Aushilfe“**  
UZA-Mitglied Erlaubnis der Bundesanstalt für Arbeit



Sie können so viel verdienen, wie Sie Zeit haben. Als  
„Die Aushilfe“ bei namhaften Firmen. Eine abwechslungs-  
reiche Tätigkeit ganz nach Ihren Wünschen. Für einige  
Tage, Wochen oder Monate. Bei leistungsgerechtem Lohn  
plus Urlaubsentgelt und Sozialleistungen.

<b>Steno- oder</b>	<b>Techn. Zeichner(in)</b>
<b>Phonotypistin</b>	<b>Telefonistin</b>
<b>Maschinen-</b>	<b>Fernschreiberin</b>
<b>schreiberin</b>	<b>(Maschinen-)</b>
<b>Sekretärin</b>	<b>Buchhalter(in)</b>
<b>Fremdsprachen-</b>	<b>Locherin</b>
<b>korrespondentin</b>	<b>Fakturistin</b>
<b>Kontoristin</b>	<b>Bürogehilfin</b>

Die Damen in unseren Büros beraten Sie gern. Am  
besten rufen Sie gleich mal an.

---

**Düsseldorf, Berliner Allee 67, Tel. 37 30 77**  
**Hilden 5 50 71, Neuss 2 10 31, Ratingen 2 50 47**

# Wissenschaftliches Prüfungsamt Düsseldorf

4 Düsseldorf, Friedenstraße 13, F. 30 50 95 u. 30 50 96

(Erste Staatsprüfung für das Lehramt am Gymnasium,  
Erste Staatsprüfung für das Lehramt an der Realschule)

Leiter: Leitender Regierungsdirektor Dr. M. Dönges

Stellvertreter: Prof. Dr. H. Schubert, Mathematisches Institut

Geschäftsführer: Studiendirektor Dr. F. Keil

Sekretariat: Reg.-Ang. Frau Langfeld, Frau Olbrechts

Öffnungszeiten: Mo.–Fr. 10–12 Uhr u. Mi. 14–16 Uhr

Sprechstunden des Leiters: Mi. 10–12 Uhr und nach Vereinbarung

Sprechstunden des Geschäftsführers: Mo. 10–12 Uhr und nach Vereinbarung

In den Semesterferien bitte Aushang beachten!

Das Wissenschaftliche Prüfungsamt erteilt Auskunft in Studien- und Prüfungsfragen (Anerkennung von Semestern, Zulassung zur Prüfung, Durchführung der Prüfung nach den Bestimmungen der Staatlichen Prüfungsordnungen).

**Lehramt am Gymnasium:** Die Erste Staatsprüfung besteht in der Regel aus der allgemeinen Prüfung in Philosophie und Pädagogik und der Fachprüfung in zwei Fächern.

Die Meldung zur allgemeinen Prüfung kann im allgemeinen frühestens nach dem 6. Semester erfolgen, zur Prüfung in den Unterrichtsfächern nach dem 8. Semester.

**Lehramt an der Realschule:** Die Erste Staatsprüfung besteht aus einer Prüfung in Pädagogik und in zwei Unterrichtsfächern. Die Meldung zur Prüfung kann in der Regel frühestens nach dem 6. Semester erfolgen.

Dem Wissenschaftlichen Prüfungsamt gehören z.Z. folgende Prüfer an:

## **Biologie:**

Priv.-Doz. Dr. Gewecke, Prof. Dr. Heber, Prof. Dr. Herrmann, Prof. Dr. Hess,  
Prof. Dr. Kowallik, Doz. Dr. Krause, StD Küthe, Prof. Dr. Kunz, Prof. Dr. Peters,  
Prof. Dr. Santarius, Prof. Dr. Schneider, Prof. Dr. Stubbe, Prof. Dr. Zachariae,  
Prof. Dr. Schwochau

## **Chemie:**

Prof. Dr. Baumgarten, Prof. Dr. Birkofer, Prof. Dr. Hägele, Prof. Dr. Kuchen,  
Prof. Dr. Mootz, Prof. Dr. Perkampus

## **Deutsch:**

Prof. Dr. Anton, StD Herold, OStD Hoffmann, LRD Dr. Scherer, StD Dr. Stein,  
Prof. Dr. Stötzel, Prof. Dr. Wiegand, Prof. Dr. Windfuhr

## **Englisch:**

Prof. Dr. Benning, Prof. Dr. Glaap, LRSD Dr. Kreutz, Prof. Dr. Legenhausen,  
Prof. Dr. Lengeler, Prof. Dr. Rauter, Prof. Dr. Schulte Herbrüggen

## **Erdkunde:**

Prof. Dr. Gerstenhauer, StD Dr. Pley, Prof. Dr. Rother, Doz. Dr. Wenzens

## **Französisch:**

Prof. Dr. Höfler, StD Dr. Hohagen, Prof. Dr. Jüttner, StD Kirsch, Prof. Dr. Nies,  
Prof. Dr. Schrader

## **Geschichte:**

Prof. Dr. Kienast, Prof. Dr. Lemberg, Prof. Dr. Mommsen, OStD Dr. Montanus,  
Prof. Dr. Müller, Prof. Dr. Semmler, Priv.-Doz. Dr. Ch. Weber, StD Dr.  
Willems

**Griechisch:**

Doz. Dr. Häußler, StD Dr. Keil, Prof. Dr. Opelt

**Italienisch:**

Prof. Dr. Höfler, Prof. Dr. Jüttner, Prof. Dr. Nies, Prof. Dr. Schrader

**Latein:**

Doz. Dr. Häußler, StD Dr. Keil, Prof. Dr. Opelt

**Linguistik:**

Prof. Dr. Wunderlich

**Mathematik:**

Prof. Dr. Bergmann, StD Dr. Boczeck, Lt RD Dr. Dönges, Prof. Dr. Döring, OStD Dr. Dormanns, Prof. Dr. Ebersoldt, Prof. Dr. Harzheim, Prof. Dr. Klinger, Prof. Dr. Meise, Prof. Dr. Orsinger, Prof. Dr. Petry, Prof. Dr. Ratschek, Prof. Dr. Schubert

**Musik:**

OSchR Rüdiger

**Pädagogik:**

StD Bonk, Prof. Dr. Hardörfer, AD Dr. Haverkamp, LMR Dr. Höflich, Prof. Dr. Kramp, Prof. Dr. Krumm, OStD Dr. Schreckenber, Prof. Dr. Wehle

**Philosophie:**

Prof. Dr. Diemer, Prof. Dr. Geldsetzer, Prof. Dr. Hardörfer, Dozent Dr. Heinz, Prof. Dr. König, OStD Dr. Schreckenber

**Physik:**

Priv.-Doz. Dr. Behmenburg, Prof. Dr. Bessenrodt, Prof. Dr. van Calker, LRSD Dr. Holz, Prof. Dr. Kranz, Prof. Dr. Larenz, LRSD Mattheiem, Prof. Dr. Meiners, Prof. Dr. Stark, Prof. Dr. Suchy, Prof. Dr. Uhlenbusch

**Psychologie:**

Prof. Dr. Janke, Prof. Dr. Nickel

**ev. Religion:**

StD Nieland

**kath. Religion:**

StD Dr. Schütt

**Soziologie:**

Prof. Dr. Schluchter, StD Ständeke

**Spanisch:**

Prof. Dr. Höfler, Prof. Dr. Jüttner, Prof. Dr. Nies, Prof. Dr. Schrader

**Wirtschaftswissenschaft:**

OStD Dahlmann

# Institute an der Universität

## **Diabetes-Forschungsinstitut an der Universität**

4 Düsseldorf 1, Auf'm Hennekamp 65, F. 3 38 21

Geschäftsführender Direktor: o. Prof. Dr. F. A. Gries

### 1. **Klinische Abteilung** — Lehrstuhl für Innere Medizin (Diabetologie)

Direktor: o. Prof. Dr. Friedrich Arnold Gries

Sekretariat: Frau Voss, F. 33 82-2 01

Oberärzte: Priv.-Doz. Dr. Grüneklee, Dr. Berger

Wiss. Ass.: Dipl.-Chem. Alterescu, Dr. Cicmir, Dr. Drost, Dr. Geier, Dr. Hahn, Dr. Dr. Herberg, Dr. Kemmer, Dr. Koschinsky, Dr. Krause, Dr. Löllgen, Dipl.-Ing. Morguet, Tober B. S., Dr. Toeller, Dr. Vögtle-Böhringer, Priv.-Doz. Dr. Vogelberg

### 2. **Biochemische Abteilung** — Lehrstuhl für Klinische Biochemie (Diabetologie)

Direktor: o. Prof. Dr. Hans Reinauer

Sekretariat: Frau Hyland, F. 33 82-2 41

Wiss. Ass.: Dr. Bubenzer, Dr. Herbertz, Dr. Junger, Dr. Kühn, Dr. Röthig

### 3. **Abteilung für Medizinische Statistik und Epidemiologie**

Abteilungsleiter: Priv.-Doz. Dr. Eberhard Greiser

Sekretariat: Frau Wohlgemuth, F. 33 82-2 59

## **Institut für Ernährung und Diätetik** (Deutsche Gesellschaft für Ernährung)

4 Düsseldorf 1, Moorenstraße 5, II. Med. Universitätsklinik und Poliklinik

Leiter: o. Prof. Dr. Horst Zimmermann

Stellvertreter: o. Prof. Dr. Friedrich Arnold Gries

Pädagogische Leiterin: Frau Helga Buchenau

## **Institut für Lufthygiene und Silikoseforschung**

4 Düsseldorf 1, Gurlittstraße 53, F. 34 50 61

Direktor: o. Prof. Dr. Hans-Werner Schlipkötter

Sekretariat: Birgit Beinl

Abteilungsleiter: Prof. Dr. Hubert Antweiler, Dipl.-Chem. Dr. Arthur Brockhaus, Dr. Joachim Bruch, Priv.-Doz. Dr. Walter Dehnen, Dr. Reinhard Dolgner, Dr. Georg Fodor, Dipl.-Ing. Dr. Karl-Heinz Friedrichs, Prof. Dr. Werner Hilscher, Dr. habil. Friedrich Pott, Prof. Dr. Norbert Seemayer, Dipl.-Phys. Herbert Steiger, Dipl.-Psych. Dr. Gerhard Winneke

Wiss. Ass.: Dr. Paul-Wolfgang Altrogge, Dipl.-Ing. Georg Cubuk, Dr. Gisela Fabricius, Dipl.-Chem. Rene-Rosalie Felberg, Dr. Norbert Grieser, Dipl.-Psych. Joachim Kastka, Ursula Krämer, Dr. Niklas Krausz, Dr. Nikola Manojlovic, Marianne Meyer-Hammer, Dr. Franz-Josef Reiffer, Dipl.-Chem. Anna-Margarete Roscovanu, Dr. Herta Rothe, Dipl.-Biologin Nada de Ruiten, Dipl.-Chem. Edith Szentei, Dr. Marlies Stark, Dipl.-Chem. Dr. René Tomingas, Dipl.-Chem. Dr. Tao Pen Wang, Dipl.-Chem. Dr. Henriette Weisz

## **Institute in Zusammenarbeit mit der Universität**

### **Institut für Medizin an der Kernforschungsanlage Jülich GmbH**

517 Jülich, Postfach 19 13, F. (0 24 61) 61 64 43

Direktor: o. Prof. Dr. Ludwig E. Feinendegen

Sekretariat: Frau Flegel, Frau Dongmann

Wiss. Mitarbeiter: Dipl.-Phys. Becker, Dipl.-Ing. Gremm, Dipl.-Phys. Kasper-  
rek, Dr. Kiem, Dr. Porschen, Dr. Siegers, Dr. Tisljar, Dr. Vyska, Dr. Welsh

### **Deutsches Krankenhausinstitut**

4 Düsseldorf, Tersteegenstraße 9, F. 43 44 22/23/24

Institutsleitung: Prof. Dr. Siegfried Eichhorn, Dr. Karl Jeute, Prof. Dr. Hans-  
Werner Müller, Architekt Richard-Joachim Sahl

Sekretariat: Gisela Lauser, Christel Klümper

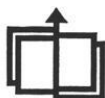

**Berliner Allee 39  
Telefon 899 43 99**

**Zweigbüchereien  
in 12 Stadtteilen**

**500 000 Medieneinheiten:  
Bücher, Noten,  
Schallplatten,  
Kassetten und Spiele**

# **Stadtbüchereien Düsseldorf**



# Übersicht über die Zahl der Studierenden\* im Wintersemester 1975/76

Stand 7. 1. 1976

	Gesamt- zahl	Deutsche		Ausländer	
		männl.	weibl.	männl.	weibl.
<b>Philosophische Fakultät</b>					
Anglistik	595	224	347	10	14
Erziehungswissenschaft	264	111	145	4	4
Germanistik	906	425	438	12	31
Geschichte	261	125	120	14	2
Klass. Philologie	45	35	8	1	1
Philosophie	333	183	119	21	10
Romanistik	394	101	263	7	23
Sozialwissenschaft	57	32	23	2	—
	2855	1236	1463	71	85
<b>Math.-Nat. Fakultät</b>					
Biologie	213	118	84	5	6
Chemie	319	219	84	13	3
Geographie	95	51	42	—	2
Mathematik	368	255	109	4	—
Physik	196	171	18	7	—
Psychologie	167	78	77	5	7
	1358	892	414	34	18
<b>Medizinische Fakultät</b>					
Medizin	1631	1102	425	74	30
Zahnmedizin	215	171	31	4	9
	1846	1273	456	78	39
Ordentliche Studierende insgesamt	6059	3401	2333	183	142
Zweithörer	141				
Promotionshörer	48				
Gasthörer	81				
Studierende insgesamt	6329				

\*) Nach 1. Studienfach



# Vorlesungen für Hörer aller Fakultäten

## Vorlesungen

- Die Nutzung bibliographischer Hilfsmittel und Informationsdienste für die wissenschaftliche Arbeit = Studien und Forschung. Mit praktischen Übungen. Di. 14–15 (1stündig)  
Gebäude 23.21, Ebene 04, Raum 88 Gattermann
- Ausgewählte Probleme der bibliothekarischen Betriebslehre. Teil 2: Formale Erschließung der Literatur, Datenerfassung, bibliographische Beschreibung. Mit Kolloquium. Di. 15–16 (1stündig)  
Gebäude 23.21, Ebene 04, Raum 88 Gattermann
- Ouvertüre und symphonische Dichtung zwischen Beethoven und Richard Strauss Di. 18.30–20 (2stündig)  
Robert Schuman-Institut, Fischerstraße 110, Verwaltungsgebäude, Raum XI Kirchmeyer
- Meditative Texte des Duecento in Italien Fr. 16–18 (2stündig) Roddewig

## Sprachkurse

- Übersetzungsübung Französisch-Deutsch für Anfänger Mi. 11–13 (2stündig) Villette
- Siehe auch besondere Ankündigungen des Akademischen Auslandsamtes und Veranstaltungen der Philosophischen Fakultät

## Veranstaltungen des Rechenzentrums

- Einführung in die Programmiersprache FORTRAN 4. 10.–15. 10. (ganztägig) Haverkamp
- Einführung in die Programmiersprache COBOL (ANSCOBOL) Mi. 14–16, Fr. 14–16 (4stündig) Haverkamp
- Einführung in die Programmiersprache ALGOL Mo. 14–16, Di. 14–16 (4stündig) Bula
- Einführung in die Betriebssysteme der ADV-Anlagen des Rechenzentrums Do. 14–16 Szymanski/Müller/Schwickart/Speth

Aufbau und Funktion  
moderner Datenverarbeitungsanlagen  
Mo. 14–16 (2stündig)

Knop

Datenverarbeitung in der Medizin  
Mi. 14–16 (2stündig)

Knop/Rehmet

### Collegium musicum

Allgemeine Musik- und Harmonielehre  
Di. 18.30–19.30  
Raum nach Vereinbarung

Orlinski

Collegium musicum vocale  
Di. 19.30  
Gebäude 23.21, Ebene 00, Raum 85

Orlinski

Collegium musicum instrumentale  
Do. 20  
Gebäude 23.21, Ebene 00, Raum 85

Orlinski

Auskunft und Anmeldung: Prof. Heinz Bernhard Orlinski, 4044 Kaarst, Badenia-  
straße 18, F. 6 62 67 (Neuss 3 00), s. auch Seite 43



## H. DIETER NOTTHOF

Kraftfahrzeug-Meisterbetrieb

Kraftfahrzeug-Reparaturen · Inspektionen · Unfall-Schäden

Düsseldorf · Philipp-Reis-Straße 30 · ☎ 33 39 99

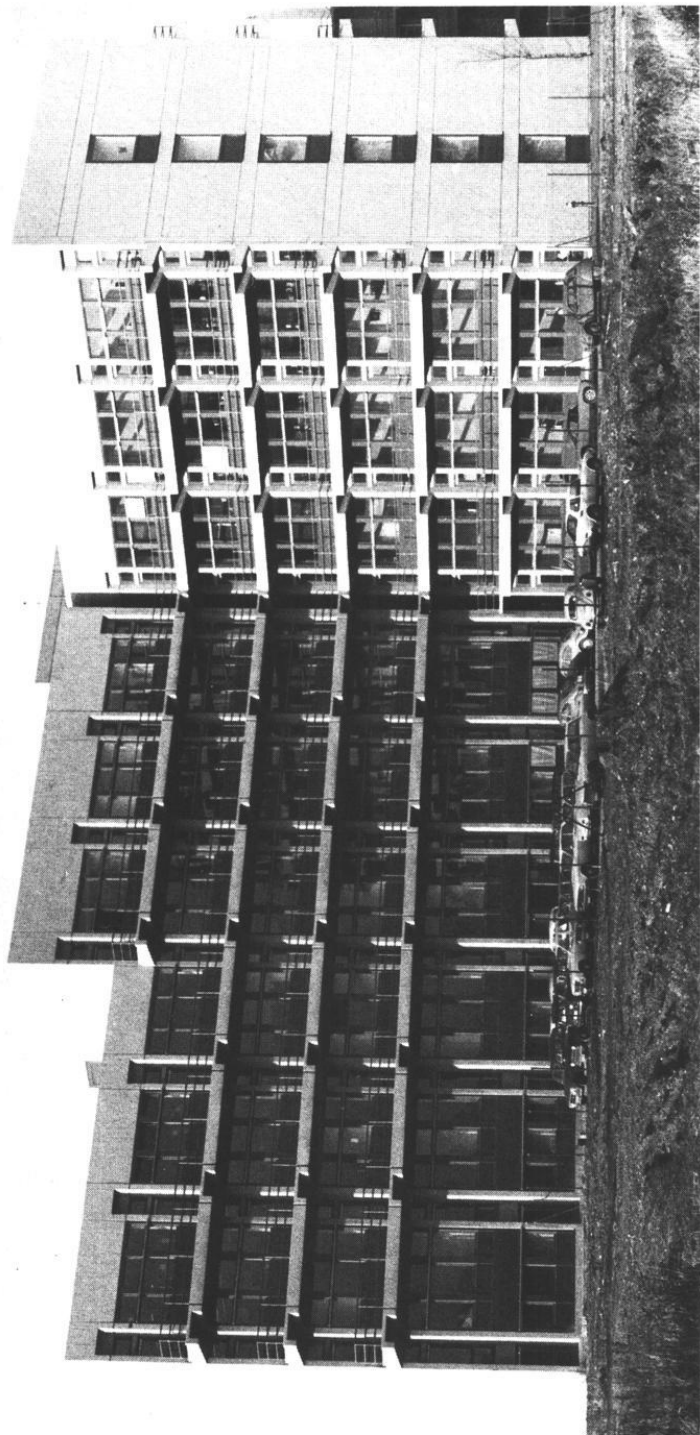

Blick auf die Institutsbauten der Geisteswissenschaften

# Philosophische Fakultät

## **Dekan:**

Prof. Dr. Klaus Müller

## **Prodekan:**

Prof. Dr. Georg Stötzel

## **Dekanatsbüro:**

4 Düsseldorf, Universitätsstraße 1 (Gebäude 23.21, Ebene 00, Raum 63),  
F. 3 11-29 36/29 37

Einfahrt: Himmelgeister Straße 288 und Christophstraße 59

Allgeier, Josefine, Reg.-Ang.

Meihsner, Christine, Reg.-Ang.

Geschäftszeit montags bis donnerstags von 10–12 Uhr und 15–16 Uhr, freitags  
von 10–12 Uhr.

## **Zusammensetzung der engeren Fakultät:**

Alle zur Fakultät gehörenden ordentlichen Professoren.

Vertreter der übrigen Habilitierten:

Wiss. Rat und Prof. Dr. Siegfried Jüttner

N. N.

Vertreter der wissenschaftlichen Mitarbeiter:

N. N.

N. N.

Vertreter der Studierenden:

stud. phil. Hans Jürgen Boll

N. N.

# Orientierungsplan für das Gebäude 23.21

Ebene U1 Anglistisches Institut II,  
Hausmeister, Poststelle  
Seminarräume

Ebene 00 Universitätsbibliothek (Katalog,  
Katalogisierung, Lehrbuchsammlung)  
Hörsäle 3 E, 3 F, 3 G und 3 H,  
Sprachlabors, Dekanat der Phil.  
Fakultät

Ebene 01 Romanisches Seminar III und IV,  
Anglistisches Institut I, III und IV  
Germanisches Seminar I, III, IV,  
Seminar für Allg. Sprachwissen-  
schaft, Seminarräume

Ebene 02 Universitätsbibliothek  
(EDV-Abteilung)  
Germanistisches Seminar II,  
Romanisches Seminar I und II,  
Fachbibliotheken Anglistik,  
Germanistik und Romanistik

Ebene 03 Historisches Seminar III,  
Seminar für Klassische Philo-  
logie,  
Fachbibliotheken Klass.  
Philologie, Geschichte,  
Philosophie, Universitäts-  
bibliothek (Schlagwortabteilung),  
Seminarraum

Ebene 04 Philosophisches Institut,  
Sozialwissenschaftliches In-  
stitut,  
Historisches Seminar I, II und  
IV,  
Seminarräume

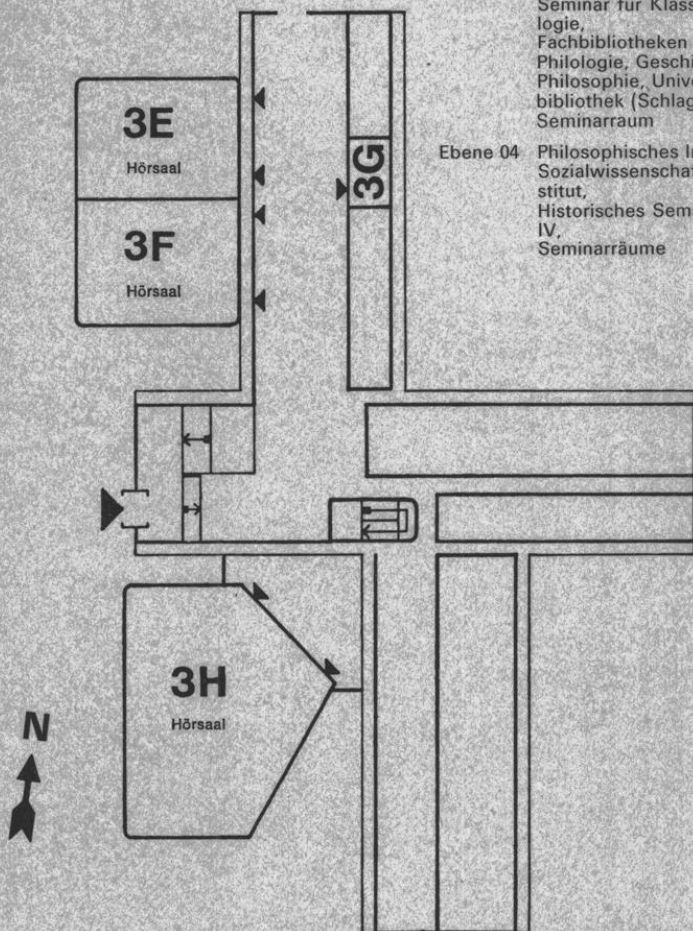

## Studienberater

### Philosophie

Philosophisches Institut, Gebäude 23.21, Ebene 04

Prof. Dr. Dr. Alwin Diemer, F. 3 11/29 12, Mi. 11–12, Raum 475

Wiss. Rat und Prof. Dr. Lutz Geldsetzer, F. 3 11/29 14,  
Mo. 17–18 und nach Vereinbarung, Raum 482

Wiss. Rat u. Prof. Dr. Norbert Henrichs, F. 3 11-29 13, Mo. 11–12

Wiss. Rat u. Prof. Dr. Gert König, F. 3 11-29 15, Mi. 17–18

Dozent Dr. Rudolf Heinz, F. 3 11-29 18, Mo. 17–18

Wiss. Ass. Hartmut Brands, F. 3 11-29 20, Do. 11–12

Wiss. Ass. Klaus-Jürgen Düsberg, F. 3 11-29 19

Wiss. Ang. Gérard Dubrulle, F. 3 11-29 21, Di. 14–15

Wiss. Ass. Dr. Wolfram Hogrebe, F. 3 11-29 20, Di. 11–12

Wiss. Ass. Dr. Frank Rotter, F. 3 11-29 19, Fr. 11–12

### Erziehungswissenschaft

Erziehungswissenschaftliches Institut, Gebäude 23.03, Ebene 01 und Gebäude 23.02, Ebene 02, Studienberatungstermine während der Vorlesungszeit. Telefonische Studienberatung und Studienberatung außerhalb der angegebenen Zeiten ist nicht möglich.

Wiss. Ass. Dipl.-Päd. Karin-Sophie Richter, F. 3 11-30 27, Mo. 11–12, Gebäude 23.02, Ebene 02, Raum 90 (Gruppenberatung)

Beratungsthemen: Erziehungswiss. Teilstudium für künftige Realschullehrer und künftige Gymnasiallehrer.

N. N. Bitte Anschlag beachten!

Beratungsthemen: Erziehungswissenschaftliches Studium für künftige Lehrer der Sekundarstufe I und der Sekundarstufe II (Neue Prüfungsordnung)

Studienprofessor Dr. Jürgen Langefeld, F. 3 11-21 46, Do. 14–15, Gebäude 23.02, Ebene 02, Raum 86 (Gruppenberatung)

Beratungsthemen: Hauptfachstudium für künftige Gymnasiallehrer mit dem Schulfach Erziehungswiss. Unterricht.

Wiss. Ass. Dipl.-Psych. Lutz F. Hornke, F. 3 11-34 74, Fr. 11–12, Gebäude 23.02, Ebene 02, Raum 88

Beratungsthemen: Diplomstudium (bis zum Vordiplom).

Wiss. Ass. Dipl.-Psych. Robert F. Antoch, F. 3 11-21 45, Mi. 11–12, Gebäude 23.02, Ebene 02, Raum 70 (Einzelberatung)

Beratungsthemen: Alle erziehungswissenschaftl. Studiengänge (Fragen, die der Erörterung der besonderen persönlichen Umstände bedürfen).

Prof. Dr. Wolfgang Kramp, F. 3 11-28 57, Di. 11–12, Gebäude 23.03, Ebene 01, Raum 87

Beratungsthemen: Examensfragen u.ä.

Prof. Dr. Volker Krumm, F. 3 11-20 39, Di. 10–11, Mi. 18–19 und nach Vereinbarung, Gebäude 23.03, Ebene 01, Raum 90

Beratungsthemen: Examensfragen u.ä.

Prof. Dr. Gerhard Wehle, F. 3 11-28 59, Do. 16–17, Gebäude 23.03, Ebene 01, Raum 81

Beratungsthemen: Examensfragen u.ä.

## **Entwicklungs- und Erziehungspsychologie**

Erziehungswissenschaftliches Institut, Abteilung Entwicklungs- u. Erziehungspsychologie, Gebäude 23.03, Ebene 01

Akad. Oberrat Dr. Hans-Jörg Fenner, F. 3 11-21 32, Mi. 14–15, Raum 21  
Beratungsthemen: Nebenfachstudium in Psychologie für Diplomstudium Erziehungswissenschaft.

Prof. Dr. Horst Nickel, F. 3 11-21 30, Mi. 12–13, Raum 27  
Beratungsthemen: Psychologiestudium als 2. Lehrfach an Gymnasien; Magisterprüfung und Promotion in Psychologie.  
Examensfragen in Psychologie u.ä.

## **Sozialwissenschaft**

Sozialwissenschaftliches Institut, Gebäude 23.21, Ebene 04

Akad. Oberrätin Dr. Ursula Boos-Nünning, F. 3 11/31 23

Verw. Wiss. Ass. Dipl.-Soz. Hans Bertram, F. 3 11/31 23

Verw. Wiss. Ass. Dipl.-Soz. Irene von Wersebe, F. 3 11/28 51

Wiss. Hilfskraft Dipl.-Psych. Birgit Bertram, F. 3 11/28 51

## **Geschichte**

Historisches Seminar, Gebäude 23.21, Ebene 03 und 04

Für schriftliche Anfragen: Wiss. Ass. Dr. Christoph Weber, Abteilung für Neuere Geschichte, F. 3 11/29 41

Jeweils zu den angegebenen Sprechstunden und nach Vereinbarung stehen folgende Berater zur allgemeinen Studienberatung in der Vorlesungszeit zur Verfügung. Aktuelle Änderungen der Sprechzeiten sind aus Anschlägen ersichtlich.

Prof. Dr. Dietmar Kienast, F. 3 11/29 94, Do. 10–12, Raum 325  
Beratungsthema: Alte Geschichte.

Wiss. Ass. Dr. Otfried von Vacano, F. 3 11/29 96, Mi. 14–17, Raum 384  
Beratungsthema: Alte Geschichte.

Verw. Wiss. Ass. Matthias Opitz, F. 3 11/29 95, Do. ab 14, Raum 323  
Beratungsthema: Alte Geschichte.

Verw. Wiss. Ass. Ruprecht Ziegler, F. 3 11/29 96, Do. ab 14, Raum 384  
Beratungsthema: Alte Geschichte

Prof. Dr. Rudolf Hiestand, F. 3 11/29 38, Mi. 11–13, Raum 423  
Beratungsthema: Mittelalterliche Geschichte

Wiss. Rat und Prof. Dr. Josef Semmler, F. 3 11/29 31, Mi. 10–11, Raum 442  
Beratungsthema: Mittelalterliche Geschichte.

Wiss. Ass. Dr. Albrecht Graf Finckenstein, F. 3 11/29 40, Fr. 11–12, Raum 425  
Beratungsthema: Mittelalterliche Geschichte.

Wiss. Ass. Dr. Theo Raach, F. 3 11/29 39, Mi. 15–16, Raum 427  
Beratungsthema: Mittelalterliche Geschichte.

Klaus Blasberg, M. A., F. 3 11/29 39, Mo. 10–12, Raum 427  
Beratungsthema: Mittelalterliche Geschichte.

Prof. Dr. Wolfgang J. Mommsen, F. 3 11/29 26, Mo. 11–12, Raum 443  
Beratungsthema: Neuere Geschichte.

Prof. Dr. Klaus Müller, F. 3 11/29 27, Do. 14–15, Raum 450  
Beratungsthema: Neuere Geschichte.



Akad. Oberrat Priv.-Doz. Dr. Karl-Egon Lönne, F. 3 11-29 30, Di. 16–17, Raum 441

Beratungsthema: Neuere Geschichte.

Akad. Rat Dr. Manfred Wüstemeyer, F. 3 11/29 29, Do. 11–13, Raum 449

Beratungsthema: Neuere Geschichte.

Priv.-Doz. Dr. Christoph Weber, F. 3 11/29 41, Do. 11–13, Raum 446

Beratungsthema: Neuere Geschichte.

Wiss. Ass. Dr. Gerhard Schormann, F. 3 11/29 42, Mo. 11–13, Raum 448

Beratungsthema: Neuere Geschichte.

Studienrätin i.H. Susanne Keiter, F. 3 11-29 30, Mi. 16–17, Raum 441

Beratungsthema: Neuere Geschichte.

Wiss. Ass. Gerd Krumeich, F. 3 11/29 29, Fr. 11–13, Raum 449

Beratungsthema: Neuere Geschichte.

N. N., F. 3 11-29 29, Do. 14–16, Raum 449

Beratungsthema: Neuere Geschichte.

Wiss. Rat und Prof. Dr. Hans Lemberg, F. 3 11/29 28, Mo. 11–12, Raum 452

Beratungsthema: Osteuropäische Geschichte.

Wiss. Hilfskraft Marie Schäfer, F. 3 11/29 34, Mo. 11–12, Raum 441

Beratungsthema: Osteuropäische Geschichte.

### **Allgemeine Sprachwissenschaft**

Seminar für Allgemeine Sprachwissenschaft, Gebäude 23.21, Ebene 01

Prof. Dr. Dieter Wunderlich, F. 3 11-25 54, Mi. 15–16, Fr. 13–14, Raum 148

Wiss. Ang. Dr. Konrad Ehlich, F. 3 11-29 25, Di. 15–16, Raum 142

Wiss. Ass. Dr. Veronika Ehrich, F. 3 11-25 57, Di. 14–16, Raum 144

Wiss. Ang. Dr. Jochen Rehbein, F. 3 11-29 25, Mi. 14–16, Raum 142

### **Klassische Philologie**

Seminar für Klassische Philologie, Gebäude 23.21, Ebene 03

Dozent Dr. Reinhard Häußler, F. 3 11-29 92, Mo. 10–12, Raum 39 O

### **Germanistik**

Germanistisches Seminar, Gebäude 23.21, Ebene 01 und 02

Prof. Dr. Manfred Windfuhr, F. 3 11/29 50, Mo. 12–13, Raum 244

Beratungsthema: Neue Germanistik.

Akad. Oberrat Winfried Hartkopf, F. 3 11/30 04, Mi. 12–14, Raum 248

Beratungsthema: Neuere Germanistik.

Akad. Oberrätin Dr. Gertrude Cepl-Kaufmann, F. 3 11-30 04, Di. 10–11, Raum 248

Beratungsthema: Neuere Germanistik

Prof. Dr. Herbert Anton, F. 3 11/29 47, Do. 11–13, Raum 153

Beratungsthema: Neuere Germanistik.

Wiss. Ass. Dr. Manfred Frank, F. 3 11/29 48, Do. 14–16, Raum 149

Beratungsthema: Neuere Germanistik.

Wiss. Ass. Dr. Gerhard Kurz, F. 3 11/29 48, Mi. 10–12, Raum 149

Beratungsthema: Neuere Germanistik.

Wiss. Ass. Dr. Hans-Georg Pott, F. 3 11-29 48, Mo. 15–16, Raum 149  
Beratungsthema: Neuere Germanistik.

Wiss. Ass. Dr. Jochen Hörisch, F. 3 11-29 49, Do. 14–16, Raum 155  
Beratungsthema: Neuere Germanistik.

Akad. Oberrätin Dr. Barbara Haupt, F. 3 11-29 55, Di. 14–15.30,  
Mi. 14–15, Raum 127

Beratungsthema: Ältere Germanistik.

Wiss. Ass. Heimo Haupt, F. 3 11-29 54, Mi. 14–16, Raum 129

Beratungsthema: Ältere Germanistik.

Prof. Dr. Georg Stötzel, F. 3 11/29 43, nach tel. Vereinbarung 3 11/29 44, Raum  
143

Beratungsthema: Deutsche Philologie und Linguistik.

Wiss. Rat u. Prof. Dr. Herbert Ernst Wiegand, F. 3 11/29 43, Fr. 13–14, Raum  
143

Beratungsthema: Deutsche Philologie und Linguistik.

Akad. Oberrat, Dr. Volker Beeh, F. 3 11/29 89, Di. u. Mi. 11–12, Raum 152

Beratungsthema: Deutsche Philologie und Linguistik.

Wiss. Ass. Dr. Rudi Keller, F. 3 11/29 45, Mo. 17–18, Raum 150

Beratungsthema: Deutsche Philologie und Linguistik.

Wiss. Ass. Dr. Ludwig Jäger, F. 3 11-29 46, Di. 14–16, Raum 154

Beratungsthema: Deutsche Philologie und Linguistik.

Verw. Wiss. Ass. Peter Eyer, F. 3 11/29 46, nach Vereinbarung, Raum 154

Beratungsthema: Deutsche Philologie und Linguistik.

Verw. Wiss. Ass. Gabriel Falkenberg, F. 3 11-29 43, Di. 14–15, Raum 150

Beratungsthema: Deutsche Philologie und Linguistik.

## Anglistik

Anglistisches Institut, Gebäude 23.21, Ebene U1 und 01

Prof. Dr. Helmut Benning, F. 3 11-29 61, Mi. 16–17, Raum 169

Prof. Dr. Rainer Lengeler, F. 3 11/29 64, Mi. 16–17, Raum 170

Prof. Dr. Herbert Rauter, F. 3 11/29 56, Di. 11–12, Raum U 167

Prof. Dr. Hubertus Schulte Herbrüggen, F. 3 11/29 63, Do. 11–12,  
Raum 166

Verw. Wiss. Ass. Manfred Beyer, F. 3 11/31 52, Di. 11–12, Raum 163

Wiss. Ass. Dr. Wilhelm Busse, F. 3 11-29 62, Mi. 11–12, Raum 173

Studienrat i.H. Dr. Dietmar Claas, F. 3 11/29 59, Mo. 11–12, Raum U 168

Akad. Oberrat Dr. Josef Haslag, F. 3 11/29 58, Di. 15–16, Raum U 170

Studienrätin i.H. Dr. Ulrike Kaiser, F. 3 11-29 62, Di. 13–14, Raum 173

Verw. Wiss. Ass. Karl Friedrich Knapp, F. 3 11/29 62, Do. 10–11, Raum 173

Wiss. Hilfskraft Jürgen Märtens, F. 3 11/29 57, Do. 10–11, Raum U 165

Akad. Oberrat Dr. Hans-Lothar Meyer, F. 3 11-29 58, Di. 15–16,  
Raum U 170

Verw. Wiss. Ass. Georg Ognibeni, F. 3 11-30 26, Fr. 9–11, Raum 162

Verw. Wiss. Ass. Hans Joachim Pöling, F. 3 11-29 65, Di. 11–13, Raum 165

Wiss. Ass. Dr. Ulrike Scholz, F. 3 11/29 57, Di. 11–12,  
Raum U 165

Wiss. Ass. Dr. Therese Seidel, F. 3 11/29 57, Di. 14–15, Raum U 165

Verw. Wiss. Ass. Hans Paul Tenhaken M.A., F. 3 11-29 62, Fr. 11–12,  
Raum 173

Verw. Wiss. Ass. Claus Thomann, F. 3 11/31 52, Di. 15–16, Raum 163

### **Romanistik**

Romanisches Seminar, Gebäude 23.21, Ebene 01 und 02

Oberstudienrätin i.H. Dr. Ute van Runset, F. 3 11/21 28, Mo. 16–17,  
Raum U 189 (besonders für das Studium in Frankreich)

Verw. Wiss. Ass. Rainer Stillers, F. 3 11/29 81, Di. 9–11, Raum 288

Ute Gausepohl M. A., F. 3 11/29 74, Do. 11–12, Raum 197

Akad. Oberrätin Dr. Barbara von Gemmingen-Obstfelder, F. 3 11/29 82, Di.  
11–12, Raum 294

(und alle übrigen Mitglieder des Lehrkörpers)

## **Studienberatung durch die Fachschaftsvertreter der Studentenschaft**

Zeiten nach Vereinbarung, Anschläge beachten

### **Anglistik:**

Fachschaftsraum Anglistik/Romanistik, Gebäude 23.21, Raum 189

### **Erziehungswissenschaft:**

Fachschaftsraum  
Gebäude 23.03, Ebene 01, Raum 50

### **Germanistik:**

Fachschaftsraum Philosophie/Germanistik/Geschichte  
Gebäude 23.21, Raum 182

### **Geschichte:**

Gebäude 23.21, Raum 182

### **Philosophie:**

Fachschaftsraum Philosophie/Germanistik/Geschichte  
Gebäude 23.21, Raum 182

### **Romanistik:**

Fachschaftsraum Romanistik/Anglistik  
Gebäude 23.21, Raum 189

### **Sozialwissenschaft:**

Gebäude 23.21, Bibliothek im 4. Stock (gegenüber R 488)

## **Prüfungsausschüsse**

### **Ausschuß für die Diplomprüfung in Erziehungswissenschaft**

Vorsitzender:

Prof. Dr. Volker Krumm, Erziehungswissenschaftliches Institut

Stellvertreter:

Prof. Dr. Wolfgang Kramp, Erziehungswissenschaftliches Institut

Weitere Mitglieder:

Prof. Dr. Herbert Anton, Germanistisches Seminar

Prof. Dr. Gerhard Wehle, Erziehungswissenschaftliches Institut

# Lehrkörper

## a) Ordentliche Professoren:

- Anton, Herbert, 402 Mettmann, Bahnstraße 45, F. (0 21 04) 2 22 77  
Dr. phil. (Neuere Germanistik), 11. 11. 70
- Benning, Helmut A., 4 Düsseldorf, Simrockstraße 84  
Dr. phil. (Anglistik), 3. 7. 68
- Diemer, Alwin, 4 Düsseldorf, Kaiserswerther Straße 162, F. 43 62 63  
Dr. med. et Dr. phil. (Philosophie), 1. 8. 63  
Zugleich Mitglied der Math.-Nat. Fakultät
- Hiestand, Rudolf, Historisches Seminar, Universitätsstraße 1, 4000 Düsseldorf 1,  
F. 3 11-29 38  
Dr. phil. (Mittelalterliche Geschichte), 12. 4. 76
- Höfler, Manfred, 4044 Kaarst, Mörikestraße 26, F. Neuss 6 48 25  
Dr. phil. (Romanistik), 1. 10. 69 (beurlaubt)
- Hüttenberger, Peter, Dorfener Straße 18, 8058 Erding, F. (0 81 22) 1 54 43  
Dr. phil. (Neueste Geschichte mit besonderer Berücksichtigung der Geschichte des Landes Nordrhein-Westfalen), 1. 2. 76
- Kienast, Dietmar, 4044 Kaarst 2, Hedwigstraße 5, F. (0 21 01) 51 90 07  
Dr. phil. (Alte Geschichte), 2. 10. 65
- Kramp, Wolfgang, 5657 Haan, Paul-Klee-Straße 44, F. (0 21 29) 23 60  
Dr. phil. (Erziehungswissenschaft), 2. 4. 69
- Krumm, Volker, 5657 Haan, Breidenhofer Straße 34, F. (0 21 29) 77 90  
Dr. phil. (Erziehungswissenschaft), 21. 9. 70
- Lengeler, Rainer, 401 Hilden, Biesenstraße 62, F. (0 21 03) 36 06  
Dr. phil. (Anglistik), 8. 5. 73
- Mommsen, Wolfgang J., 4005 Meerbusch 1, Regerstraße 20, F. (0 21 59) 73 84  
Dr. phil. (Neuere Geschichte), 25. 6. 68
- Müller, Klaus, 4052 Korschenbroich 2, Drosselweg 10, F. (0 21 61) 2 91 18  
Dr. phil. (Neuere Geschichte), 10. 11. 71
- Nickel, Horst, 5309 Meckenheim, Berliner Straße 25, F. (0 22 25) 21 47  
Dr. phil. (Psychologie — Entwicklungs- u. Erziehungspsychologie), 7. 9. 69
- Nies, Fritz, 4044 Kaarst, Mörikestraße 28, F. Neuss 60 13 32  
Dr. phil. (Romanistik), 1. 10. 70
- Opelt, Ilona, 4 Düsseldorf, Feldstraße 33, F. 44 26 50  
Dr. phil. (Klassische Philologie), 28. 6. 68
- Rauter, Herbert, 4005 Meerbusch 1, Brucknerstraße 15, F. (0 21 59) 65 05  
Dr. phil. (Anglistik mit besonderer Berücksichtigung der nordamerikanischen Literatur), 24. 9. 63
- Schrader, Ludwig, 4044 Kaarst 2, Gleiwitzer Straße 20, F. Neuss 60 23 91  
Dr. phil. (Romanistik), 24. 7. 68
- Schulte Herbrüggen, Hubertus, 404 Neuss, Dürerstraße 30  
Dr. phil. (Anglistik), 1. 8. 70
- Stötzel, Georg, 401 Hilden, Merianweg 2  
Dr. phil. (Deutsche Philologie und Linguistik), 15. 9. 68

- Wehle, Gerhard, 404 Neuss, Lörickstraße 37, F. Neuss 4 13 75  
Dr. phil. (Erziehungswissenschaft), 1. 10. 61 (beurlaubt)
- Windfuhr, Manfred, 4 Düsseldorf, Uerdinger Straße 23  
Dr. phil. (Neuere Germanistik), 30. 3. 67
- Wunderli, Peter, Universitätsstraße 1, Romanisches Seminar, 4000 Düsseldorf,  
F. 3 11-29 70  
Dr. phil. (Romanistik), 1. 4. 70
- Wunderlich, Dieter, 4 Düsseldorf, Chamissostraße 8  
Dr. phil. (Allgemeine Sprachwissenschaft), 21. 5. 73
- N. N. (Sozialwissenschaft)
- N. N. (Wirtschaftsgeschichte)
- N. N. (Ältere Germanistik)

#### **b) Wiss. Räte und Professoren:**

- Geldsetzer, Lutz, 4 D-Oberkassel, Mönchenwerther Straße 4, F. 57 55 56  
Dr. phil. (Philosophie), 23. 10. 69
- Henrichs, Norbert, 4 D-Kaiserswerth, Im Luftfeld 80, F. 40 46 55  
Dr. phil. (Philosophie und Informationswissenschaften), 24. 1. 74
- Jüttner, Siegfried, 403 Ratingen, Am Ostbahnhof 16, F. (6 30) 2 13 30  
Dr. phil. (Romanistik)
- König, Gert Albrecht, 4 Düsseldorf, Universitätsstraße 1  
Dr. phil. (Philosophie), 21. 5. 71
- Legenhausen, Lienhard, 7141 Hochdorf, Lerchenweg 26, F. (0 71 46) 73 91  
Dr. phil. (Anglistik), 10. 11. 75
- Lemberg, Hans, 5 Köln 41, Klementzstraße 16, F. (02 21) 44 33 08  
Dr. phil. (Osteuropäische Geschichte), 1. 2. 73
- Semmler, Josef, 67 Ludwigshafen, Ebereschweg 21, F. 3 11/22 01  
Dr. phil. (Mittelalterliche Geschichte), 15. 6. 72
- Wiegand, Herbert Ernst, 3584 Zwesten II (Oberurff), Schulstraße 7, F. (0 56 26)  
2 12  
Dr. phil. (Germanistik – Linguistik –), 2. 10. 74

#### **c) Honorarprofessor:**

- Gattermann, Günter, 4 Düsseldorf-Benrath, Corellistr. 47, F. 70 54 24  
Dr. phil., Ltd. Bibliotheksdirektor (Bibliothekswissenschaft)

#### **d) Studienprofessoren:**

- Heimbecher, Wolfgang, 4040 Neuss 21 (Norf), Lechstraße 7, F. (30 07) 21 14  
Dr. phil. (Klassische Philologie)
- Langefeld, Jürgen, 5605 Hochdahl, Ahrweg 7, F. (0 21 04) 4 04 25  
Dr. phil. (Erziehungswissenschaft)

#### **e) Dozenten:**

- Häußler, Reinhard, 4 Düsseldorf, Stephaniestraße 7, F. 35 93 80  
Dr. phil. (Klassische Philologie), 28. 3. 74
- Heinz, Rudolf, 56 Wuppertal 1, Augustastraße 123, F. (0 95) 43 31 49  
Dr. phil. (Philosophie), 7. 3. 74

#### **f) Privatdozent:**

- Lönne, Karl-Egon, Oberstraße 37, 4049 Wevelinghoven, F. (0 21 81) 7 37 71  
Dr. phil., Akademischer Oberrat (Neuere Geschichte), 9. 12. 75
- Weber, Christoph, 4 Düsseldorf, Citadellstraße 9, F. 37 73 14  
Dr. phil. (Neuere Geschichte), 27. 5. 75

#### **g) Akademische Oberräte/Akademische Räte:**

- Beeh, Volker, Alt Niederkassel 64, 4000 Düsseldorf, F. 5 69 00  
Dr. phil., Oberrat (Deutsche Philologie und Linguistik)
- Boos-Nünning, Ursula, Mönchengladbach 2, Friedrich-Ebert-Straße 235,  
F. (0 21 66) 4 05 85  
Dr. rer. soc. oec., Oberrätin (Sozialwissenschaft)
- Cepl-Kaufmann, Gertrude, 5038 Rodenkirchen, Michaelshoven Andreashaus,  
F. (02 21) 30 14 42  
Dr. phil., Oberrätin (Neue Germanistik)
- Drissen, Klaus-Dieter, 404 Neuss, Preußenstraße 99, F. Neuss 8 25 21  
Oberrat (Romanistik)
- Fenner, Hans-Jörg, 4 Düsseldorf 12, Am Wagenrast 6, F. 28 29 45  
Dr. phil., Dipl.-Psych. Oberrat (Psychologie – Entwicklungs- und Erziehungs-  
psychologie)
- von Gemmingen-Obstfelder, Barbara Freifrau, 4 Düsseldorf, Karolingerstraße 64,  
F. 31 22 59  
Dr. phil., Oberrätin (Romanistik)
- Hartkopf, Winfried, 4 Düsseldorf, Lichtstraße 31, F. 67 43 22  
Oberrat (Neuere Germanistik)
- Haslag, Josef, 415 Krefeld, Johansenaue 142  
Dr. phil., Oberrat (Anglistik)
- Haupt, Barbara, 401 Hilden, Frans-Hals-Weg 13, F. (0 21 03) 6 19 22  
Dr. phil., Oberrätin (Ältere Germanistik)
- Lönne, Karl-Egon, 4049 Wevelinghoven, Oberstraße 37, F. (0 21 81) 7 37 71  
Priv.-Doz. Dr. phil., Oberrat (Neuere Geschichte)
- Margies, Dieter, 401 Hilden, Kiefernweg 2, F. 0 21 03/6 46 64  
Dr. phil., Oberrat (Erziehungswissenschaft)
- Merkert, Paul Rainald, 515 Bergheim-Kenten, Im Wiesengrund 1, F. (0 22 71)  
6 18 51  
Dr. phil., Oberrat (Erziehungswissenschaft)
- Meyer, Hans-Lothar, Dorfstraße 72, 4048 Grevenbroich 2, F. (0 21 82) 79 84  
Dr. phil., Oberrat (Anglistik)
- Rehbein, Jürgen, Königsberger Str. 28c, 4018 Langenfeld  
Dr. phil. (Romanistik)
- Wüstemeyer, Manfred, 4224 Hünxe-Drevenack, Heideweg 18  
Dr. phil. (Neuere Geschichte)

#### **h) Oberstudienräte/Studienräte im Hochschuldienst:**

- Claas, Dietmar, 404 Neuss-Uedesheim, Rheinfährstraße 7, F. Neuss 1 76 28  
Dr. phil. (Anglistik)
- Kaiser, Ulrike, 4 Düsseldorf 31, An St. Swibert 52  
Dr. phil. (Anglistik)

Keiter, Susanne, Neckarstraße 2, 4300 Essen 1, F. (02 01) 27 54 28  
(Neuere Geschichte)

Runset, Ute van, 4 Düsseldorf-Unterbach, Rathelbeckstr. 35, F. 20 39 89  
Dr. phil. (Romanistik)

**i) Lektoren:**

Attolini, Giuliana, 4 Düsseldorf, Brehmstr. 9, F. 62 20 53  
Dr. phil. (Italienisch)

Berrut, Pierre, 4 Düsseldorf 11, Barmer Straße 1, F. 5 46 67 (Französisch)

Brunsborg, Sandra, M. A., 415 Krefeld, Baackesweg 84  
(Anglistik)

de la Fuente, Bienvenido, Dr. phil., 4 Düsseldorf, Hohenzollernstr. 36,  
F. 35 41 54 (Spanisch)

Hogton, Richard Gary, M. A., 4 Düsseldorf-Oberkassel, Wildenbruchstraße 46,  
F. 57 17 19 (Anglistik)

Nieroba, Louise, B. A., 404 Neuss, Eichendorffstraße 25 (Anglistik)

Steinhoff-Creff, Michèle, 6 Frankfurt 70, Bruchstraße 15 (Französisch)

Wendell, Elizabeth, M. A., 4 Düsseldorf-Benrath, Steinhauerstraße 4, F. 71 31 42  
(Anglistik)

Wurmser, Pierre, 4 Düsseldorf, Benzenbergstr. 8 (Französisch)

**j) Mit Vorlesungen beauftragt:**

Becker, Horst, 4018 Langenfeld, Düsseldorfer Straße 19  
Studiendirektor (Philosophie)

Huning, Alois, Weißdornweg 12, 5603 Wülfrath  
Dr. phil., Wiss. Rat u. Prof. an der PH Rheinland, Abt. Neuss (Philosophie)

Menne, Albert, 46 Dortmund-Berghofen, Trauermantelweg 8  
Prof. Dr. phil., Institut für Philosophie der Ruhr-Universität Bochum (Arbeits-  
gruppe Logik)

Orlinski, Heinz Bernhard, 4044 Kaarst, Badeniastraße 18, F. Neuss 6 62 67  
Prof. (Allgemeine Musik- und Harmonielehre)

Raatz, Ulrich, Schwarzbachstraße 23, 4000 Düsseldorf, F. 28 92 88  
Dr. rer. nat., o. Prof. an der Gesamthochschule Duisburg (Erziehungswissen-  
schaft)

**k) Mit Seminaren und Übungen beauftragt:**

Antoch, Robert, F., 4005 Meerbusch, Weberstraße 3, (5 90) 1 01 65  
Dipl.-Psychologe, Wiss. Ass. (Erziehungswissenschaft)

Arora, Ingrid, 53 Bonn-Beuel, Schultheisstr. 18, F. (0 22 21) 46 62 18  
Dipl.-Psych. (Psychologie – Entwicklungs- und Erziehungspsychologie)

Bäcker, Notburga, Moltkestraße 55, 4000 Düsseldorf, F. 48 15 65  
Dr. phil. (Romanistik)

Benthin, Karola, Universitätsstraße 1, Romanisches Seminar, 4000 Düsseldorf,  
F. 3 11-29 74  
Verw. Wiss. Ass. (Romanistik)

Bertram, Hans, 4042 Lüttgenglehn, Büttger Straße 12a, F. (0 21 82) 47 73  
Dipl.-Soziologe, Verw. Wiss. Ass. (Sozialwissenschaft)



- Beyer, Manfred, 4041 Hoisten, Lübisrather Straße 42—46  
Verw. Wiss. Ass. (Anglistik)
- Brands, Hartmut, 4 Düsseldorf, Graf-Recke-Straße 160, F. 63 28 25  
Wiss. Ass. (Philosophie)
- Brandt, Herwig, 4 Düsseldorf-Itter, Huvestr. 12,  
Dr. phil., Wiss. Ass. (Klassische Philologie)
- Busse, Wilhelm, Harzstraße 68, 5628 Heiligenhaus  
Dr. phil., Wiss. Ass. (Anglistik)
- Dickel, Beatrice, 4 Düsseldorf, Fürstenwall 224  
Dipl.-Dolmetscherin, Wiss. Hilfskraft (Anglistik)
- Dönhoff, Knut, 5 Köln 60, Niehler Kirchweg 73, F. (02 21) 76 49 67  
Dipl.-Psychologe, Dr. rer. nat., Akademischer Oberrat an der Pädagogischen  
Hochschule Rheinland, Abteilung Heilpädagogik in Köln (Methoden der  
empirischen Forschung — Erziehungswissenschaft)
- Drimba, Vladimir, 5 Köln 41, Lortzingstraße 14,  
Dr. phil. (Rumänisch)
- Dubulle, Gérard, 41 Duisburg 1, Lahnstraße 25, F. (94) 33 64 72  
(Philosophie)
- Düsberg, Klaus-Jürgen, 4 Düsseldorf, Talstraße 102  
Wiss. Ass. (Philosophie)
- Echterhoff, Wilfried, 5188 Horrem, Beethovenstraße 21, F. (0 22 73) 48 97  
Dr. rer. nat., Dipl.-Psychologe, Leiter der Forschungsgruppe für Program-  
miertes Lernen e.V. Köln (Methoden der empirischen Forschung — Erzie-  
hungswissenschaft)
- Echterhoff-Severitt, Helga, Stifterverband für die Deutsche Wissenschaft, 43  
Essen-Bredeney, Brucker Holt 56—60 (Philosophie)
- Ehlich, Konrad, 4 Düsseldorf, Lindenstraße 240, F. 66 07 06  
Dr. phil., Wiss. Ang. (Allgemeine Sprachwissenschaft)
- Ehrich, Veronika, 4 Düsseldorf, Sonnbornstr. 44, F. 28 16 12  
Dr. phil., Wiss. Ass. (Allgemeine Sprachwissenschaft)
- Eyer, Peter, 58 Hagen, Pivitt 16, F. (0 23 31) 6 71 23  
Verw. Wiss. Ass. (Deutsche Philologie und Linguistik)
- Falkenberg, Gabriel, 4 Düsseldorf, Werstener Friedhofstr. 23  
Verw. Wiss. Ass. (Deutsche Philologie und Linguistik)
- Finckenstein, Albrecht Graf, 4 Düsseldorf-Gerresheim, Weimarer Weg 2  
Dr. phil., Wiss. Ass. (Mittelalterliche Geschichte)
- Frank, Manfred Rudolf, 404 Neuss, Selfkantstraße 7  
Dr. phil., Wiss. Ass. (Neuere Germanistik)
- Friedrich, Leonhard, Rehschneise 11, 6300 Gießen, F. (06 41) 4 23 91  
Dr. phil., o. Prof. an der Pädagogischen Hochschule Rheinland, Abt. Neuss  
(Erziehungswissenschaft)
- Fröhlingsdorf, Rudolf, Thomas-Mann-Straße 11, 4040 Neuss 21,  
F. (0 21 07) 39 22  
Dr. phil., Stellvertretender Direktor des Pädagogischen Instituts der Landes-  
hauptstadt Düsseldorf (Erziehungswissenschaft)
- Gausepohl, Peter, 4041 Norf-Derikum, Neißestraße 29, F. (30 07) 38 89  
Verw. Wiss. Ass. (Romanistik)
- Gausepohl, Ute, M. A., 4041 Norf-Derikum, Neißestraße 29, F. (30 07) 38 89  
Wiss. Hilfskraft (Romanistik)

- Glaap, Albert-Reiner, 403 Ratingen, Lerchenweg 16, F. (6 30) 2 39 70  
Dr. phil., o. Professor an der PH Rheinland, Abt. Neuss (Anglistik)
- Grimm, Wolfgang J., Wittenbruchplatz 17, 4006 Erkrath-Unterbach, F. 20 26 43  
Dipl.-Handelslehrer, Leiter der Abteilung Personalentwicklung bei der Firma Vorwerk, Wuppertal (Erziehungswissenschaft)
- Hansen, Volkmar, 4 Düsseldorf 1, Uedesheimer Str. 45, F. 33 04 04  
Dr. phil. (Neuere Germanistik)
- Hardörfer, Ludwig, 514 Erkelenz-Bellinghoven, Am Liesenfeld 10,  
F. (0 24 31) 39 09  
Dr. phil., Oberschulrat, Leiter der erziehungswissenschaftlichen Abteilung im Landesinstitut für Schulpädagogische Bildung, Düsseldorf, apl. Prof. an der Johannes-Gutenberg-Universität Mainz (Allgemeine Didaktik)
- Haupt, Heimo, 401 Hilden, Frans-Hals-Weg 13, F. (0 21 03) 6 19 22  
Wiss. Ass. (Ältere Germanistik)
- Heckmanns, Friedrich W., 4 Düsseldorf, Wickrather Straße 35  
Dr., stellvertretender Direktor des Kunstmuseums Düsseldorf (Wechselbeziehungen Kunstwissenschaft/Literaturwissenschaft)
- Heemskerck, Jan, 4 Düsseldorf, Einsiedelstraße 10, F. 71 94 22  
Dr. phil., Wiss. Ang. (Psychologie-Entwicklungs- und Erziehungspsychologie)
- Heldmann, Werner, 563 Remscheid-Hasten, Königstraße 148  
Dr. phil., Wiss. Rat und Prof. an der Pädagogischen Hochschule Rheinland, Abt. Neuss (Erziehungswissenschaft)
- Hellwig, Antje, 4 D-Eller, Obersteiner Weg 39  
Dr. phil. (Klassische Philologie)
- Hillermann, Horst, Gladbacher Straße 84, 4000 Düsseldorf  
Dr. phil., Referent im Ministerium für Wissenschaft und Forschung NW (Erziehungswissenschaft)
- Hörisch, Jochen, Lanker Straße 6, 4000 Düsseldorf 11, F. 57 67 14  
Dr. phil. Wiss. Ass. (Neuere Germanistik)
- Hogrebe, Wolfram, 4 Düsseldorf, Mauerstr. 21, F. 46 08 82  
Dr. phil., Wiss. Ass. (Philosophie)
- Horrike, Lutz F., Kreuzbergstr. 45, 4000 Düsseldorf 31, F. 40 29 96  
Dipl.-Psychologe, M.A.-Stanford-University, Wiss. Ass. (Erziehungswissenschaft)
- Jäger, Ludwig, 401 Hilden, Gerresheimer Straße 25  
Dr. phil., Wiss. Ass. (Deutsche Philologie und Linguistik)
- Jehle, Hans Peter, 401 Hilden, Auf der Hübben 19, F. (0 21 03) 5 44 59  
Dipl.-Hdl., Verw. Wiss. Ass. (Erziehungswissenschaft)
- Keller, Rudi, Mutter-Ey-Str. 1, 4000 Düsseldorf, F. 32 76 17  
Dr. phil., Wiss. Ass. (Deutsche Philologie und Linguistik)
- Kessler, Wolfgang, 4 Düsseldorf, Heinrichstraße 84, F. 63 44 32  
M. A. (Osteuropäische Geschichte)
- Kiltz, Bernd-Jürgen, 4046 Büttgen 2, Im Riedbusch 27, F. Neuss 60 16 49  
Verw. Wiss. Ass. (Romanistik)
- Knapp, Karl Friedrich, 775 Konstanz-Litzelstetten, Holländer Str. 59  
Verw. Wiss. Ass. (Anglistik)
- Koblitz, Joachim, Ickerswarde Straße 198, 4000 Düsseldorf  
Dipl.-Pädagoge, Verw.-Wiss. Ass. (Erziehungswissenschaft)

- Korsch, Margaret Ann, B. A., 4 Düsseldorf-Nord, Lantzallee 18  
Wiss. Hilfskraft (Anglistik)
- Kreutzkam, Joachim, 43 Essen, Brucker Holt 56—60  
Dr. phil. (Philosophie)
- Krumeich, Gerd, 4 Düsseldorf, Im Grund 58, F. 45 14 21  
Wiss. Ass. (Neuere Geschichte)
- Kunz, Werner, Dr., Studiengruppe für Systemforschung e.V., Abteilung Dokumentation, 69 Heidelberg, Werderstr. 35  
(Philosophie)
- Langhorst, Erich, 53 Bonn, Luisenstraße 2, F. (0 22 21) 22 97 95  
Dr. phil., Prof. an der PH Rheinland, Abt. Bonn (Psychologie — Entwicklungs- und Erziehungspsychologie)
- Leggiewie, Otto, 4 D-Oberkassel, Drususstraße 20, F. 5 12 63  
Ltd. Min.-Rat (Latein und Griechisch)
- Leube, Christiane, 5205 St. Augustin, Gothastraße 42, F. (0 22 41) 2 99 89  
Dr. phil. (Romanistik)
- Lüth, Johann Christoph, 401 Hilden, Händelstraße 28, F. (0 21 03) 4 33 21  
Dr. phil., Wiss. Ass. (Erziehungswissenschaft)
- Märtens, Jürgen, 4 D-Benrath, Rheinstahlstraße 8, F. 71 77 40  
Wiss. Hilfskraft (Anglistik)
- Mindé, Bernward, 4 Düsseldorf 11, Düsseldorfer Straße 20, F. 5 46 10  
(Romanistik)
- Neubauer, Walter, Eschenhof 7, 5309 Meckenheim-Merl  
Dr. phil., Prof. an der PH Rheinland, Abt. Bonn (Psychologie — Entwicklungs- und Erziehungspsychologie)
- Nicolin, Friedhelm, 53 Bonn-Röttgen, Forststraße 11, F. (901) 25 11 07  
Dr. phil., o. Prof. an der Pädagogischen Hochschule Rheinland, Abteilung Neuss (Erziehungswissenschaft)
- Ognibeni, Georg, Geneickener Straße 176, 4050 Mönchengladbach 2  
Verw. Wiss. Ass. (Anglistik)
- Opitz, Matthias, 4041 Norf, Lahnstraße 6, F. (0 21 07) 39 24  
Verw. Wiss. Ass. (Alte Geschichte)
- Osterwald, Udo, 58 Hagen, Roggenkamp 8  
Dr. paed., Dipl.-Pädagoge, Akademischer Oberrat an der Pädagogischen Hochschule Ruhr, Abteilung Hagen (Erziehungswissenschaft)
- Pinelli, Jean, 4 Düsseldorf, Schützenstraße 66, F. 36 22 04  
(Romanistik)
- Pöling, Hans Joachim, 402 Mettmann, Talstr. 1  
Verw. Wiss. Ass. (Anglistik)
- Pott, Hans-Georg, Blumenstraße 22, 4508 Bohmte, F. (0 54 71) 22 41  
Dr. phil., Wiss. Ass. (Neuere Germanistik)
- Raach, Theo, 401 Hilden, Wehrstraße 12, F. (0 21 03) 5 39 92  
Dr. phil., Wiss. Ass. (Mittelalterliche Geschichte)
- Raatz, Ulrich, 4 Düsseldorf, Schwarzbachstraße 23, F. 28 92 88  
Dr. rer. nat., o. Professor an der Gesamthochschule Duisburg (Erziehungswissenschaft)
- Radtke, Günter, 4005 Meerbusch 1, Witzfeldstr. 52  
Dr. phil., Dipl.-Kaufmann (Sozialwissenschaft)

- Rehbein, Jochen, 4 Düsseldorf, Merkurstraße 50, F. 34 73 79  
Dr. phil., Wiss. Ass. (Allgemeine Sprachwissenschaft)
- Reichel, Edward, 4 Düsseldorf, Ostendorfstr. 4, F. 62 42 47  
Dr. phil., Wiss. Ass. (Romanistik)
- Rettig, Wolfgang, 404 Neuss 21, Vellbrüggener Str. 61, F. Neuss-Norf 27 72  
Dr. phil., Wiss. Ass. (Romanistik)
- Richter, Karin-Sophie, Am Staatsforst 98, 4 Düsseldorf-Hassels, F. 74 53 73  
Dipl.-Pädagogin, Wiss. Ass. (Erziehungswissenschaft)
- Richthofen, Alice von, Leostraße 76, 4000 Düsseldorf 11, F. 57 59 60  
(Romanistik)
- Roddewig, Marcella, 4 D-Gerresheim, Metzkauser Straße 21, F. 28 94 95  
Dr. phil. (Romanistik)
- Röhrs, Dieter-Georg, 4006 Erkrath-Unterbach, Steinstraße 44, F. 20 13 50  
Ministerialrat im Kultusministerium NRW (Erziehungs- und Schulrecht)
- Rössel, Hartmut, 415 Krefeld, Westwall 192  
Verw. Wiss. Ass. (Neuere Geschichte)
- Rotter, Frank, 4 Düsseldorf, Herderstraße 77, F. 66 96 65  
Dr. jur., Wiss. Ass. (Philosophie)
- Sánchez Otero, José, 4 Düsseldorf, Christophstr. 52 (Spanisch)
- Schäfer, Marie, Mozartstr. 39, 5000 Köln 1, F. 24 84 67  
Wiss. Hilfskraft (Osteuropäische Geschichte)
- Schirdewahn, Johannes, Ostwall 225, 4150 Krefeld, F. (97) 6 58 39  
Oberschulrat am Landesinstitut für schulpädagogische Bildung, Düsseldorf  
(Erziehungswissenschaft)
- Schmidt, Ulrich, 5 Köln 30, Sömmeringstraße 78, F. (02 21) 52 74 97  
Dipl.-Psychologe, Verw. Wiss. Ass. (Psychologie — Entwicklungs- und Erziehungspsychologie)
- Schneider, Klaus-Dieter, 4 Düsseldorf, Opladener Straße 21, F. 76 48 13  
Dr. phil., Wiss. Ass. (Romanistik)
- Scholtz, Ulrike, 62 Wiesbaden, Lanzstraße 41, F. (0 61 21) 52 07 07  
Dr. phil., Wiss. Ass. (Anglistik)
- Scholz, Heinz, 4 Düsseldorf, Graf-Recke-Straße 42, F. 66 09 25  
Dr. phil., Dozent an der Musikhochschule Köln und am Robert-Schuman-  
Institut Düsseldorf (Phonetik — Sprechkunde)
- Schormann, Gerd, 53 Bonn, Georgstr. 36, F. (0 22 21) 65 54 81  
Dr. phil., Wiss. Ass. (Neuere Geschichte)
- Schreckenberg, Wilhelm, 4 Düsseldorf 34, Holbeinweg 3, F. (02 03) 74 61 47  
Dr. phil., Oberstudiendirektor, Leiter des Staatlichen Bezirksamts für das  
Lehramt am Gymnasium in Düsseldorf (I) (Didaktik des erziehungswissen-  
schaftlichen Unterrichts)
- Schwab, Adelheid, 4044 Kaarst, Hanauer Weg 36 a  
Dr. phil. (Alte Geschichte)
- Seidel, Therese, 4 Düsseldorf, Ickerswarder Straße 17  
Dr. phil., Wiss. Ass. (Anglistik)
- Simon-Schaefer, Roland, Wildenbruchstraße 55, 4000 Düsseldorf  
Dr. phil. (Philosophie)

- Stein, Guido, 404 Neuss, Gilbachstraße 58, F. 47 16 99  
Dr., Studiendirektor (Didaktik des Deutschunterrichts)
- Steinhaus, Hubert, 4401 Altenberge, Schwalbenstraße 10, F. (0 25 05) 15 98  
Dr. phil., o. Prof. für Allgemeine Pädagogik an der Pädagogischen Hochschule Westfalen-Lippe, Abt. Münster (Erziehungswissenschaft)
- Steuber, Hartmut, 4 Düsseldorf, Friedrich-Lau-Straße 26, F. 43 68 94  
Wiss. Ass. (Erziehungswissenschaft)
- Stillers, Rainer, 4 Düsseldorf 13, Am Broichgraben 74, F. 79 04 74  
Verw. Wiss. Ass. (Romanistik)
- Strosetzki, Christoph, 404 Neuss, Hubertusweg 90, F. 46 51 65  
Wiss. Hilfskraft (Romanistik)
- Süssmuth, Rita, 404 Neuss, Droste-Hülshoff-Straße 1, F. Neuss 40 05 05  
Dr. phil., o. Professorin an der Pädagogischen Hochschule Ruhr, Abteilung Dortmund (Erziehungswissenschaft)
- Tack, Reiner, Hohenzollernstr. 10, 4150 Krefeld, F. (0 21 51) 59 65 58  
Dr. phil., Schulkollegium Düsseldorf (Philosophie)
- Tenhaken, Hans Paul, M. A. , 4 Wittlaer, Am Kleianskreuz 25  
Verw. Wiss. Ass. (Anglistik)
- Thomann, Claus, 4006 Erkrath, Taubenstraße 21  
Verw. Wiss. Ass. (Anglistik)
- Ungelenk, Bernd, 404 Neuss, Auf'm Kamp 1, F. Neuss 5 86 29  
Dipl.-Psych., Forschungsassistent (DGFK) (Psychologie — Entwicklungs- und Erziehungspsychologie)
- Vacano, Otfried von, 4044 Kaarst 2, Edelweißstr. 52, F. Neuss 60 16 06  
Dr. phil., Wiss. Ass. (Alte Geschichte)
- Villette, Max, 4 Düsseldorf, Oststraße 51, F 36 44 88  
Direktor des Institut Français (Cours de civilisation française)
- Weber, Christoph, 4 Düsseldorf, Citadellstraße 9, F. 37 73 14  
Priv.-Doz. Dr. phil., Wiss. Ass. (Neuere Geschichte)
- Wersebe, Irene von, 53 Bonn-Bad Godesberg, Ürziger Str. 2  
Dipl.-Soz., Verw. Wiss. Ass. (Sozialwissenschaft)
- Wigger, Marianne, 4 Düsseldorf, Moorenstraße 4,  
Verw. Wiss. Ass. (Romanistik)
- Wippel, Günter, 413 Moers, Bunsenweg 6, F. (0 28 41) 2 77 31  
Dr. phil. (Russisch)
- Ziegler, Ruprecht, 404 Neuss 1, Brücke 2, F. 54 46 07  
Verw. Wiss. Ass. (Alte Geschichte)
- Zinke, Jochen, 442 Coesfeld, Bahnhofstraße 125, F. (0 25 41) 64 74  
Dr. phil., Wiss. Ass. (Neuere Germanistik)

# Institute und Seminare

## **Philosophisches Institut** (Gebäude 23.21, Ebene 04)

Direktor: o. Prof. Dr. Dr. Alwin Diemer, F. 3 11/29 12

Sekretariat: Eva-M. Stüwe, F. 3 11/29 12

Wiss. Rat und Prof.: Dr. Gert König, F. 3 11-29 15

Dozent: Dr. Rudolf Heinz, F. 3 11-29 18

Wiss. Ass.: Hartmut Brands (F. 3 11-29 20), Klaus-Jürgen Düsberg

(F. 3 11-29 19), Dr. Wolfram Hogrebe (F. 3 11-29 20),

Dr. Frank Rotter (F. 3 11-29 19)

Wiss. Hilfskraft: Dr. Ulricke Hinke

## **Forschungsabteilung für Wissenschaftstheorie:**

Leiter: Wiss. Rat und Prof. Dr. Lutz Geldsetzer, F. 3 11/29 14

## **Forschungsabteilung für philosophische Information und Dokumentation:**

Leiter: Wiss. Rat und Prof. Dr. Norbert Henrichs, F. 3 11/29 13

Sekretariat: Ingeborg Zeller, F. 3 11/29 13

Wiss. Mitarbeiter: Gérard Dubrulle (F. 3 11/29 21), Monique Jucquois-Delpierre

Techn. Mitarbeiter: Ingrid Kochs (F. 3 11/29 22), Renata Schafstaedt (F. 3 11/29 22), Margot Voss

**Bibliothek** (Ebene 03): Ellen Zimprich, Bibl.-Ang., F. 3 11-29 16

## **Erziehungswissenschaftliches Institut** (Gebäude 23.03, Ebene 01 und Gebäude 23.02, Ebene 02)

### **Lehrstuhl I**

o. Prof. Dr. Wolfgang Kramp, F. 3 11/28 57

Sekretariat: Erika Mendel, F. 3 11/20 85

Akademischer Oberrat: Dr. Dieter Margies, F. 3 11/21 37

Wiss. Ass.: Dr. Johann Ch. Lüth, F. 3 11/21 35

Wiss. Ass.: Dipl.-Psych. Robert F. Antoch (F. 3 11-21 45),

Hartmut Steuber (F. 3 11-28 53)

### **Lehrstuhl II**

o. Prof. Dr. Volker Krumm, F. 3 11/20 39

Sekretariat: Alice Szczesny, F. 3 11/20 39

Akademischer Rat: N. N.

Wiss. Ass.: Dipl.-Psych. Lutz F. Hornke, F. 3 11-34 74

Verw. Wiss. Ass.: Dipl.-Hdl. Hans Peter Jehle (F. 3 11-21 34),

Dipl.-Päd. Joachim Koblitz (F. 3 11-21 33)

### **Lehrstuhl III**

o. Prof. Dr. Gerhard Wehle, F. 3 11-28 59 (beurlaubt)

Sekretariat: Ilse Koenemann, F. 3 11-20 38

Akademischer Oberrat: Dr. Paul Merkert, F. 3 11-21 36

Wiss. Ass.: Dipl.-Päd. Karin-Sophie Richter, F. 3 11-30 27

**Studienprofessor:** Dr. Jürgen Langefeld, F. 3 11/21 46

### **Abt. Entwicklungs- und Erziehungspsychologie**

o. Prof. Dr. Horst Nickel, F. 3 11/21 30

Sekretariat: Christel Brügge, F. 3 11/21 30

Akademischer Oberrat: Dr. Hans-Jörg Fenner, F. 3 11/21 32

Wiss. Ang.: Dr. Jan-Jakob Heemskerk, F. 3 11/21 31

Verw. Wiss. Ass.: Dipl.-Psych. Ulrich Schmidt, F. 3 11/26 37

Wiss. Hilfskraft: Eckhard Abramowski, Dipl.-Psych. Ingrid Arora

Forschungsassistenten (DGFK): Dipl.-Psych. Bernd Ungelenk (F. 3 11/32 28),  
Renate Lohmann-Falkner, Petra Wollschläger, Helga Zietzschmann

**Bibliothek:** Dipl. Bibl. Maria Guski, F. 3 11-20 36

### **Sozialwissenschaftliches Institut (Gebäude 23.21, Ebene 04)**

o. Prof. N.N.

Sekretariat: N. N., F. 3 11/21 48

Akademische Oberrätin: Dr. Ursula Boos-Nünning, F. 3 11/31 23

Verw. Wiss. Ass.: Dipl.-Soz. Hans Bertram (F. 3 11/28 51), Dipl.-Soz. Irene von  
Wersebe (F. 3 11/28 51)

Wiss. Hilfskraft: Dipl.-Psych. Birgit Bertram, F. 3 11/28 51)

**Bibliothek:** N. N.

### **Historisches Seminar (Gebäude 23.21)**

**Abteilung für Alte Geschichte (Ebene 03)**

#### **Lehrstuhl III**

o. Prof. Dr. Dietmar Kienast, F. 3 11/29 94

Sekretariat: Herta vom Boverf, F. 3 11/29 94

Wiss. Ass.: Matthias Opitz (F. 3 11-29 95), Dr. Otfried von Vacano (F. 3 11-  
29 96)

Verw. Wiss. Ass.: Ruprecht Ziegler (F. 3 11-29 96)

## **Abteilung für Mittlere und Neuere Geschichte (Ebene 04)**

### **Lehrstuhl I**

o. Prof. Dr. Rudolf Hiestand, F. 3 11-29 38

Sekretariat: Rose Knapp, F. 3 11/29 38

Wiss. Ass.: Dr. Albrecht Graf Finckenstein (F. 3 11/29 40), Dr. Theo Raach (F. 3 11/29 39)

Wiss. Hilfskraft: Klaus Blasberg, M. A., F. 3 11/29 39

### **Lehrstuhl II**

o. Prof. Dr. Wolfgang J. Mommsen, F. 3 11/29 26

Sekretariat: Astrid Greiner, F. 3 11/29 26

Akademischer Oberrat: Priv.-Doz. Dr. Karl-Egon Lönne, F. 3 11-29 30

Akademischer Rat: Dr. Manfred Wüstenmeyer, F. 3 11-29 29

Studienrätin i.H. Susanne Keiter, F. 3 11-29 30

Wiss. Ass.: Gerd Krumeich (F. 3 11/29 29)

Verw. Wiss. Ass.: Hartmut Rössel, F. 3 11/29 29

Wiss. Hilfskraft: Marie Schäfer (F. 3 11/29 30), Margit van Hove (F. 3 11/29 32), Gabriele Krone (F. 3 11/29 30)

### **Lehrstuhl IV**

o. Prof. Dr. Klaus Müller, F. 3 11/29 27

Sekretariat: Rose Knapp, F. 3 11/29 27

Wiss. Ass.: Priv.-Doz. Dr. Christoph Weber (F. 3 11/29 41), Dr. Gerhard Schormann (F. 3 11/29 42)

Wiss. Hilfskraft: Julia Distler

### **Lehrstuhl V (Gebäude 16.11)**

N.N.

### **Lehrstuhl VI (Gebäude 16.11)**

o. Prof. Dr. Peter Hüttenberger, F. 3 11-30 20

Sekretariat: N.N.

**Wiss. Räte und Prof.:** Dr. Hans Lemberg (F. 3 11/29 28), Dr. Josef Semmler (F. 3 11/29 31)

**Bibliothek:** Dipl.-Bibl. Silvia Boochs (F. 3 11-29 33),  
Dipl.-Bibl. Helga Fahrnländer (F. 3 11-29 33)

## **Seminar für Allgemeine Sprachwissenschaft (Gebäude 23.21, Ebene 01)**

o. Prof. Dr. Dieter Wunderlich, F. 3 11/25 54

Sekretariat: Ursula Klauenflügel, F. 3 11/25 54

Wiss. Ass.: Dr. Veronika Ehrich, F. 3 11-25 57

Wiss. Ang.: Dr. Konrad Ehlich (F. 3 11-29 25),  
Dr. Jochen Rehbein (F. 3 11-29 25)

**Bibliothek:** Karla Eßig, Bibl.-Ang., F. 3 11-29 52



### **Seminar für Klassische Philologie** (Gebäude 23.21, Ebene 03)

o. Prof. Dr. Ilona Opelt, F. 3 11/29 90  
Sekretariat: Ilse Grigull, F. 3 11/29 90  
Studienprofessor: Dr. Wolfgang Heimbecher, F. 3 11-29 91  
Dozent: Dr. Reinhard Häußler, F. 3 11/29 91  
Wiss. Ass.: Dr. Herwig Brandt, F. 3 11/29 92

**Bibliothek:** Kurt Kasel, Bibl.-Ang., F. 3 11-29 93

### **Germanistisches Seminar** (Gebäude 23.21, Ebene 01 und 02)

#### **Lehrstuhl I**

o. Prof. Dr. Georg Stötzel, F. 3 11/29 43  
Sekretariat: Ria Scherschel, F. 3 11/29 44  
Wiss. Rat u. Prof.: Dr. Herbert Ernst Wiegand, F. 3 11/29 43  
Akademischer Oberrat: Dr. Volker Beeh, F. 3 11/29 89  
Wiss. Ass.: Dr. Rudi Keller (F. 3 11/29 45), Dr. Ludwig Jäger (F. 3 11/29 46)  
Verw. Wiss. Ass.: Peter Eyer (F. 3 11/29 46), Gabriel Falkenberg (F. 3 11-29 45)

#### **Lehrstuhl II**

o. Prof. Dr. Manfred Windfuhr, F. 3 11/29 50  
Sekretariat: Dina Meyer, F. 3 11/29 50  
Akademischer Oberrat: Winfried Hartkopf, F. 3 11/30 04  
Akademische Oberrätin: Dr. Gertrude Cepl-Kaufmann, F. 3 11/30 04  
Wiss. Ass.: Dr. Jochen Zinke, F. 3 11/29 51  
Wiss. Ang.: N.N.

#### **Lehrstuhl III**

*Prof. Wapnewski*  
N.N., F. 3 11/29 53

Sekretariat: Cäcilia Wilsmann, F. 3 11/29 53  
Akademische Oberrätin: Dr. Barbara Haupt, F. 3 11/29 55  
Wiss. Ass.: Heimo Haupt, F. 3 11-29 54, N.N.

#### **Lehrstuhl IV**

o. Prof. Dr. Herbert Anton, F. 3 11/29 47  
Sekretariat: Helga Nitschke, F. 3 11/29 47  
Wiss. Ass.: Dr. Manfred Frank (F. 3 11-29 48), Dr. Jochen Hörisch (F. 3 11-29 49), Dr. Gerhard Kurz (F. 3 11-29 48), Dr. Hans-Georg Pott (F. 3 11-29 48)

**Bibliothek:** Karla Eßig, Bibl.-Ang., F. 3 11-29 52

**Lehrstuhl I**

o. Prof. Dr. Helmut A. Benning, F. 3 11-29 61

Sekretariat: Elisabeth Merziger, F. 3 11/29 61

Studienrätin i.H.: Dr. Ulrike Kaiser, F. 3 11/29 62

Wiss. Ass.: Dr. Wilhelm Busse (F. 3 11-29 62), N. N.

Verw. Wiss. Ass.: Karl Friedrich Knapp (F. 3 11-29 62), Hans Paul Tenhaken M. A. (F. 3 11-29 62)

Wiss. Hilfskraft: Beatrix Dickel, Dipl.-Dolmetscherin (F. 3 11/29 68), Margaret Ann Korsch B. A. (F. 3 11/29 69)

Lektor: Richard Gary Hooton, M. A., F. 3 11/29 69

**Lehrstuhl II**

o. Prof. Dr. Herbert Rauter, F. 3 11/29 56

Sekretariat: Adelheid Pohlmann, F. 3 11/29 56

Akademische Oberräte: Dr. Hans-Lothar Meyer (F. 3 11/29 58), Dr. Josef Haslag (F. 3 11/29 58)

Studienrat i.H.: Dr. Dietmar Claas, F. 3 11/29 59

Wiss. Ass.: Dr. Ulrike Scholtz (F. 3 11/29 57), Dr. Therese Seidel (F. 3 11/29 57)

Lektorin: Elizabeth Wendell, M. A., F. 3 11/29 59

Wiss. Hilfskraft: Jürgen Märtens, F. 3 11/29 57

**Lehrstuhl III**

o. Prof. Dr. Hubertus Schulte Herbrüggen, F. 3 11/29 63

Sekretariat: Ursula Schenke, F. 3 11/29 63

Lektorin: Louise Nieroba, B. A., F. 3 11/29 68

Verw. Wiss. Ass.: Georg Ognibeni (F. 3 11-30 26), Hans Joachim Pöling (F. 3 11-29 65)

**Lehrstuhl IV**

o. Prof. Dr. Rainer Lengeler, F. 3 11/29 64

Lektorin: Sandra Brunsberg, M. A., F. 3 11/31 51

Verw. Wiss. Ass.: Manfred Beyer (F. 3 11/31 52), Claus Thomann (F. 3 11/31 52)

**Wiss. Rat u. Prof.:** Dr. Lienhard Legenhausen

**Bibliothek:** Rolf Berninghaus, Bibl.-Ang., F. 3 11-29 67

**Romanisches Seminar** (Gebäude 23.21, Ebene 01 und 02)

Geschäftsführung: Prof. Dr. Ludwig Schrader

Sekretariat: Ingeborg Schünke, F. 3 11/29 87

**Lehrstuhl I**

o. Prof. Dr. Ludwig Schrader, F. 3 11/29 73

Sekretariat: Ingeborg Schünke, F. 3 11/29 87

Wiss. Ass.: Dr. Karl Hölz, F. 3 11-29 81

Verw. Wiss. Ass.: Rainer Stillers, F. 3 11/29 81

**Lehrstuhl II**

o. Prof. Dr. Manfred Höfler, F. 3 11-29 84 (beurlaubt)

Sekretariat: Ingeborg Schünke, F. 3 11/29 87

Wiss. Ass.: Dr. Wolfgang Rettig (F. 3 11/29 83), Dr. Klaus Dieter Schneider (F. 3 11/29 83)

**Lehrstuhl III**

o. Prof. Dr. Fritz Nies, F. 3 11/29 72

Sekretariat: Irmgard Schniepp, F. 3 11/29 86

Wiss. Ass.: Dr. Edward Reichel, F. 3 11/29 77

Verw. Wiss. Ass.: Bernd-Jürgen Kiltz (F. 3 11/29 77)

**Lehrstuhl IV**

o. Prof. Dr. Peter Wunderli, F. 3 11-29 70

Sekretariat: Nilde Schreiber, F. 3 11-29 88

Verw. Wiss. Ass.: Karola Benthin (F. 3 11-29 74), Peter Gausepohl (F. 3-11-29 74), Marianne Wigger (F. 3 11-29 74)

**Wiss. Rat und Prof.:** Dr. Siegfried Jüttner, F. 3 11/29 75

**Akademische Oberräte:** Klaus-Dieter Drissen (F. 3 11/29 79), Dr. Barbara von Gemmingen-Obstfelder (F. 3 11/29 82)

**Akademischer Rat:** Dr. Jürgen Rehbein, F. 3 11-29 77

**Oberstudienrätin i.H.:** Dr. Ute van Runset, F. 3 11/21 28

**Lektoren:** Dr. Giuliana Attolini (F. 3 11/29 85), Pierre Berrut (F. 3 11/29 76), Dr. Bienvenido de la Fuente (F. 3 11-29 85), Michèle Steinhoff-Creff (F. 3 11-29 76), Pierre Wurmser (F. 3 11-29 76), N. N.

**Bibliothek:** Dipl. Bibl. Ruth Joks, F. 3 11-29 80

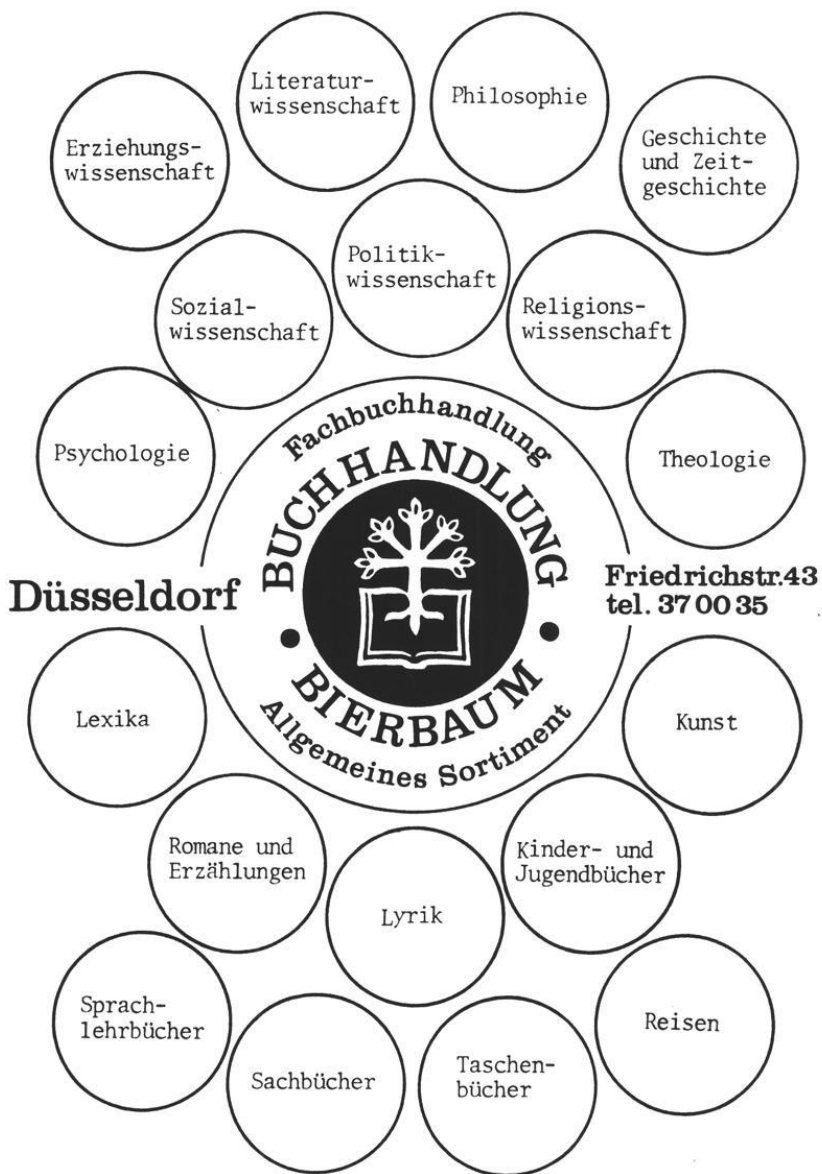

# Lehrveranstaltungen Wintersemester 1976/77

(vgl. auch Vorlesungsankündigungen — Für Hörer aller Fakultäten — S. 62)

(Änderungen vorbehalten)

## I. Philosophie

### Vorlesungen

- |   |            |
|---|------------|
| 1. Antike Philosophie (Von den Vorsokratikern bis Augustinus) (Philosophiegeschichte I)<br>Fr. 9—11 (2stündig)          | Geldsetzer |
| 2. Von Descartes bis Kant (Philosophiegesch. III)<br>Mi. 14—16 (2stündig)   | Diemer     |
| 3. Philosophie des 19. und 20. Jahrhunderts (von Kant bis zur Gegenwart) (Philosophiegesch. IV)<br>Di. 16—18 (2stündig) | König      |
| 4. Einführung in die allgemeine Philosophie (Systematik I)<br>Di. 9—11 (2stündig)                                       | Diemer     |
| 5. Probleme der philosophischen Anthropologie (Systematik II)<br>Mo. 18—20 (2stündig)                                   | Heinz      |
| 6. Erkenntnistheorie und Logik (Systematik III)<br>Do. 16—17 (1stündig)   | Geldsetzer |
| 7. Allgemeine Wissenschaftstheorie (Systematik III)<br>Mi. 16—17 (1stündig)   | König      |
| 8. Einführung in die Geschichtsphilosophie<br>Do. 9—11 (2stündig)   | Diemer     |
| 9. Aussagen- und Prädikaten-Kalkül<br>Fr. 14—16 (2stündig)  | Menne      |
| 10. Neomarxistische Technik-Philosophie<br>Fr. 11—13 (2stündig)   | Huning     |
| 11. Didaktik des Philosophie-Unterrichts<br>Do. 14—15 (1stündig)  | Becker     |
| 12. Probleme der modernen Kunstphilosophie<br>Ort und Zeit nach Vereinbarung (2stündig)                                 | N. N.      |
| <b>Proseminare</b>  |            |
| 13. Einführung in die philosophischen Grundbegriffe<br>Fr. 11—13 (2stündig)   | Geldsetzer |

- |                      |  |                |
|----------------------|--|----------------|
| 14.                  | Einführung in die philosophischen Grundbegriffe anhand der Philosophie von Descartes<br>Di. 11–13 (2stündig)                                   | Diemer         |
| 15.                  | Comte, A., Positive Philosophie (ausgewählte Texte)<br>Mi. 11–13 (2stündig)  | Dubrulle       |
| 16.                  | Hauptströmungen der Gegenwartsphilosophie<br>Di. 18–20 (2stündig)  | König          |
| 17.                  | Das Leib-Seele-Problem (historisch und systematisch)<br>Mi. 18–20 (2stündig)   | Heinz          |
| 18.                  | Einführung in die utilitaristische Ethik (Klassische und zeitgenössische Texte)<br>Mo. 16–18 (2stündig)  | Brands         |
| 19.                  | Analytische Ethik<br>Di. 16–18 (2stündig)  | Düsberg        |
| 20.                  | Einführung in die Geschichtsphilosophie<br>Do. 16–18 (2stündig)  | Tack           |
| 21.                  | Probleme der Dialektik<br>Ort und Zeit nach Vereinbarung (2stündig)  | Simon-Schaefer |
| 22.                  | Probleme der Ästhetik<br>Di. 9.30–11 (2stündig)  | Hogrebe        |
| 23.                  | Ausgewählte Probleme der Religionsphilosophie<br>Mi. 18–20 (2stündig)  | Rotter         |
| 24.                  | Philosophische Probleme der Medizin II<br>Do. 11–13 (2stündig)   | Diemer         |
| <b>Hauptseminare</b> |  |                |
| 25.                  | Phänomenologie des Geistes II<br>Do. 18–20 (2stündig)  | Geldsetzer     |
| 26.                  | Hegel, Logik. Ausgewählte Kapitel<br>Mo. 20–22 (2stündig)  | Heinz          |
| 27.                  | Sein, Sprache und Arbeit. Das Problem der Konstitution der Wirklichkeit in der traditionellen und aktuellen Philosophie<br>Mi. 9–11 (2stündig) | Diemer         |
| 28.                  | Ausgewählte Probleme der Methodologie der Wissenschaftslogik und Wissenschaftskritik II<br>Mi. 18–20 (2stündig)                                | König          |
| 29.                  | Philosophie der Mathematik<br>Fr. 16–18 (2stündig)   | Menne          |
| 30.                  | Neuere Kunstphilosophie<br>Mi. 20–22 (2stündig)  | Heinz/Rotter   |
| 31.                  | Probleme des Philosophie-Unterrichts<br>Do. 16–18 (2stündig)   | Becker         |

## **Kolloquien**

- |     |   |                                 |
|-----|---|---------------------------------|
| 32. | Frege, Grundgesetze der Arithmetik<br>Ort und Zeit nach Vereinbarung (2stündig)             | Beeh/Brands/<br>Düsberg/Hogrebe |
| 33. | Ausgewählte Probleme der Geschichtsphilosophie<br>Ort und Zeit nach Vereinbarung (2stündig) | Henrichs                        |

## **WISSENSCHAFTSWISSENSCHAFT**

### **Vorlesungen**

- |     |  |           |
|-----|--|-----------|
| 34. | Einführung in die Wissenschaftswissenschaft<br>Ort und Zeit nach Vereinbarung (1stündig)     | Diemer    |
| 35. | Die Rolle der Philosophie in den Wissenschaften<br>Ort und Zeit nach Vereinbarung (1stündig) | Kreutzkam |

### **Übungen**

- |     |  |                     |
|-----|--|---------------------|
| 36. | Ausgewählte Probleme der Wissenschaftswissenschaft<br>Ort und Zeit nach Vereinbarung (2stündig)      | Diemer/Kreutzkam    |
| 37. | Quantifizierungsprobleme in der Forschung II<br>Ort und Zeit nach Vereinbarung (14täglich; 2stündig) | Echterhoff-Severitt |

## **INFORMATIONSWISSENSCHAFT**

### **Vorlesungen**

- |     |  |            |
|-----|--|------------|
| 38. | Einführung in die Informationswissenschaft<br>Mo. 14–16 (2stündig)   | Henrichs   |
| 39. | Ordnungslehre<br>Mi. 16–18 (2stündig)  | Henrichs   |
| 40. | Informationsökonomie II<br>(Akzeptanz und Bewertung von Informationssystemen)<br>Di. 11–13 (2stündig)  | Henrichs   |
| 41. | Die Nutzung bibliographischer Hilfsmittel und Informationsdienste für die wissenschaftliche Arbeit = Studien und Forschung. Mit praktischen Übungen.<br>Di. 14–15 (1stündig)<br>Gebäude 23.21, Ebene 04, Raum 88 | Gattermann |

42. Ausgewählte Probleme der bibliothekarischen Betriebslehre. Teil 2: Formale Erschließung der Literatur, Datenerfassung, bibliographische Beschreibung.  
Mit Kolloquium.  
Di. 15–16 (1stündig)  
Gebäude 23.21, Ebene 04, Raum 88  
Gattermann
- Proseminar**
43. Ausgewählte Texte zur Informationssoziologie  
Mi. 14–16 (2stündig)  
Dubrulle
- Hauptseminar**
44. Automatisierte Textindexierung und -übersetzung  
Di. 16–18 (2stündig)  
Henrichs
- Kolloquium**
45. Theorie und Praxis der Informationsverarbeitung  
Mo. 18–20 (14tägig; 2stündig)  
Diemer/Dubrulle/  
Gattermann/Henrichs
46. Wissenschaftstheoretische Grundlagen der Informationswissenschaften  
Ort und Zeit nach Vereinbarung (14tägig; 2stündig)  
Dubrulle/Henrichs
- Praktikum**
47. Methodenpraktikum  
Ort und Zeit nach Vereinbarung (halbtägig)  
Dubrulle/Henrichs

## II. Erziehungswissenschaft

### Allgemeine Erziehungswissenschaft

#### Vorlesung

48. Aktuelle Probleme der Lehr/Lernforschung  
(mit Gastvorträgen)  
Fr. 11–13 (2stündig)  
Krumm

#### Proseminare

49. Einführung in die Erziehungswissenschaft  
Fr. 9–11 (2stündig)  
Merkert
50. Einführung in die Erziehungswissenschaft  
Di. 11–13 (2stündig)  
Heldmann



- |                          |  |           |
|--------------------------|--|-----------|
| 51.                      | Pädagogische Grundprobleme<br>Fr. 11–13 (2stündig)   | Merkert   |
| 52.                      | Analyse pädagogischer Grundsituationen<br>und Begriffsbildungsversuche<br>Do. 18–20 (2stündig)   | Richter   |
| 53.                      | Einführung in das Studium der Erziehungs-<br>wissenschaft (für Hauptfachstudenten)<br>(Anmeldung im Sekretariat Lehrstuhl I,<br>Raum 87)<br>Di. 14–18 (4stündig) | Steuber   |
| 54.                      | Einführung in die Verhaltenstheorie<br>Di. 9–11 (2stündig)   | Jehle     |
| 55.                      | Diagnostik in der Verhaltensmodifikation<br>Di. 16–18 (2stündig)   | Raatz     |
| 56.                      | Einführung in Lerntheorien<br>Mo. 13–15 (2stündig)   | Hornke    |
| 57.                      | Theorien zum Erziehungsprozeß (Mittelse-<br>minar)<br>Do. 18–20 (2stündig)   | Süssmuth  |
| 58.                      | Theorien zum Erziehungsprozeß (Mittelse-<br>minar)<br>Di. 16–18 (2stündig)   | Lüth      |
| 59.                      | Einführung in die marxistische Pädagogik<br>Mo. 11–13 (2stündig)   | Osterwald |
| 60.                      | Modelle emanzipatorischer Erziehung<br>(Mittelseminar)<br>Do. 9–11 (2stündig)  | Merkert   |
| 61.                      | Neuere Theorien der Erwachsenenbildung<br>(Mittelseminar)<br>Mo. 9–11 (2stündig)   | Richter   |
| 62.                      | Medienpädagogik zwischen Kulturkritik<br>und Gesellschaftskritik (Mittelseminar)<br>Do. 11–13 (2stündig)   | Merkert   |
| 63.                      | Der Einfluß von Politik und Politologie auf<br>die Erziehungswissenschaft (Mittelsemi-<br>nar)<br>Di. 14–16 (2stündig)   | Margies   |
| 64.                      | Nationalsozialismus und Pädagogik<br>Di. 9–11 (2stündig)   | Steinhaus |
| 65.                      | Spiel und Simulation als pädagogisches<br>Medium<br>Di. 18–20 (2stündig)   | Grimm     |
| <br><b>Hauptseminare</b> |  |           |
| 66.                      | Mediendidaktische Strukturen für Eltern-<br>bildungsprogramme<br>Mo. 18–20 (2stündig)  | Merkert   |
| 67.                      | Pädagogik und Dialektik<br>Do. 16–18 (2stündig)  | Nicolin   |

### **Oberseminar**

68. Theorie der Erziehungswissenschaft. Zum gegenwärtigen Stand der Methodologie-Diskussion.  
Do. 14–16 (2stündig) Kramp

### **Praktikumsvorbereitung**

69. Berufsperspektiven des Diplompädagogen  
(Kompaktseminar zur Vorbereitung auf das Praktikum I)  
Vorbesprechung: 18. 10. 1976 – 18 Uhr –  
Gebäude 23.02, Ebene 02, Raum 86 Langefeld

### **Methodenkurse**

70. Methoden der empirischen Forschung III  
Di., Fr. 9–11 (4stündig) Hornke
71. Methoden der empirischen Forschung I  
Di. 13–17 (4stündig) Dönhoff
72. Methoden der empirischen Forschung I  
Mo. 9–11, Fr. 13–15 (4stündig) Hornke

## **SCHULPÄDAGOGIK**

### **Vorlesungen**

74. Grundformen des Lehrens  
(Allgemeine Didaktik II)  
Di. 9–11 (2stündig) Kramp
75. Diagnose und Therapie von Lernstörungen  
dargestellt an Beispielen der Lese- und  
Rechtschreibeschwäche  
Di. 14–16 (2stündig) Raatz

### **Proseminare**

76. Unterricht und Schulleistungsmessung  
Di. 18–20 (2stündig) Hillermann
77. Probleme der Beurteilung von Unterricht  
Di. 14–16 (2stündig) Schreckenberger
78. Unterricht unter erschwerten Bedingungen  
(mit Hospitation im Bereich der Sonderschule)  
Di. 16–18 (2stündig) Fröhlingsdorf
79. Schülerzentrierte Unterrichtsverfahren  
Mi. 9–11 (2stündig) Kramp
80. Unterrichtsanalyse (mit Auswertung von  
Unterrichtsaufzeichnungen)  
Mo. 16–18 (2stündig) Merkert

- |     |   |             |
|-----|---|-------------|
| 81. | Das Problem stufenbezogener Didaktik<br>(Mittelseminar)<br>Fr. 14–16 (2stündig)   | Hardörfer   |
| 82. | Probleme der Curriculum-Konstruktion<br>Di. 13–15 (2stündig)  | Echterhoff  |
| 83. | Technologie des Lehrens I<br>Di. 11–13 (2stündig)<br>(für Fortgeschrittene)   | Krumm       |
| 84. | Rollenprobleme in Lehr- und Lernprozessen<br>Mi. 9–11 (2stündig)  | Antoch      |
| 85. | Schulische und außerschulische Ansätze zur Verminderung der Probleme der Jugendlichen ohne Ausbildungsvertrag (Mittelseminar)<br>Mo. 16–18 (2stündig) | Schirdewahn |
| 86. | Berufliche Qualifikationen des Lehrers (Mittelseminar)<br>Fr. 11–13 (2stündig)  | Friedrich   |

### **Hauptseminare**

- |     |  |         |
|-----|--|---------|
| 87. | Unterrichtsmethoden als Gegenstand der Forschung<br>Mi. 14–16 (2stündig)   | Krapf   |
| 88. | Der Kampf um die Demokratisierung der Schule.<br>Das Beispiel des Bundes der Entschiedenen Schulreformer<br>Do. 11–13 (2stündig) | Margies |

### **Praktikum**

- |     |  |           |
|-----|--|-----------|
| 89. | Forschungspraktika<br>Entwurf und Analyse von Forschungsprojekten im Rahmen des Praktikums II für<br>Diplompädagogen<br>Do. 15–16.30<br>Gebäude 23.02, Ebene 02, Raum 86 | Langefeld |
|-----|--|-----------|

## **DIDAKTIK DES ERZIEHUNGSWISSENSCHAFTLICHEN UNTERRICHTS**

### **Vorlesung**

- |     |   |           |
|-----|---|-----------|
| 90. | Einführung in die Theorie und Praxis<br>„offener Curricula“ unter besonderer Berücksichtigung der Sekundarstufe II<br>Mi. 9–11 (2stündig) | Langefeld |
|-----|---|-----------|

### **Proseminare**

91. Probleme der Unterrichtsmethodik des gesellschaftswissenschaftlichen Aufgabenfeldes der reformierten Oberstufe Do. 8–12 (4stündig) Langefeld
92. Gruppendynamische Übungen für Lehramtskandidaten mit dem Unterrichtsfach Erziehungswissenschaft. (Wegen begrenzter Teilnehmerzahl persönliche Anmeldung erforderlich) Do. 16–18 (2stündig) Antoch

### **BILDUNGSFORSCHUNG – BILDUNGSPLANUNG**

#### **Proseminare**

93. Aspekte und Probleme antwortabhängiger Testverfahren Mo. 16–18 (2stündig) Hornke
94. Kritische Betrachtungen ausgewählter Umfrage-Untersuchungen Di. 15–17 (2stündig) Echterhoff
96. Probleme der Reanalyse erziehungswissenschaftlicher Untersuchungen Mi. 16–18 (2stündig) Koblitz
97. Die Gesamthochschule als Ziel der Hochschulpolitik in den Jahren 1967 bis 1975. Einführung in Theorien der Bildungspolitik. (Mittelseminar) Di. 9–11 (2stündig) Lüth

#### **Hauptseminar**

98. Das Experiment in der erziehungswissenschaftlichen Forschung Mi. 16–18 (2stündig) Krumm

#### **Oberseminar**

99. Anlage und Durchführung erziehungswissenschaftlicher Untersuchungen (für Doktoranden und Diplomanden) Di. 18–20 (2stündig) Krumm

### **ERZIEHUNGS- UND SCHULRECHT**

#### **Vorlesungen**

100. Grundbegriffe des Schulrechts I Mo. 10–11 (1stündig) Margies
101. Beamtenrecht II (Bestrafung des Beamten nach dem StGB und nach geltendem Disziplinarrecht) Di. 10–11 (1stündig) Margies

### **Proseminare**

102. Einführung in das Schulrecht von NW (Seminar zur Vorlesung)  
Mo. 11–13 (2stündig) Margies
103. Die rechtliche Stellung des Schülers im Schulverhältnis  
Mi. 11–13 (2stündig) Margies
104. Einführung in das Schulrecht unter Berücksichtigung der neuen Gesetzgebung im Lande NW  
Mi. 16–18 (2stündig) Röhrs

### **Hauptseminar**

105. Schulverwaltungsreform in NW  
Di. 11–13 (2stündig) Margies

## **III. Psychologie (Entwicklungs- und Erziehungspsychologie)**

### **Vorlesung**

106. Entwicklungspsychologie des Kindes- und Jugendalters  
Mi. 9–11 (2stündig) Nickel
107. Sozialpsychologische Grundlagen der Erziehung  
Do. 14–16 (2stündig) Neubauer

### **Seminare**

108. Anlage, Umwelt, Reifen und Lernen. Analyse der Entwicklungsfaktoren in früher Kindheit  
Di. 14–16 (2stündig) Arora
109. Differentialpsychologische Bedingungen des Verhaltens  
a) Begabung, Intelligenz, Kreativität  
Fr. 9–11 (2stündig) Fenner
110. Differentialpsychologische Bedingungen des Verhaltens  
b) Konzentration, Selbstkonzept und Anspruchsniveau  
Fr. 11–13 (2stündig) Fenner
111. Training des Unterrichtsverhaltens von Lehramtskandidaten nach erziehungspsychologischen Gesichtspunkten  
Fr. 14–18 (4stündig) Fenner
112. Verhaltensbeobachtung und Leistungsbeurteilung  
Di. 14–16 (2stündig) Fenner

- |      |   |            |
|------|---|------------|
| 113. | Kommunikationspsychologische Aspekte des Lehrens und Lernens<br>Mo. 14–16 (2stündig)  | Heemskerck |
| 114. | Kognitive und persönlichkeitsrelevante Aspekte des Lernens im Erwachsenenalter<br>Mi. 11–13 (2stündig)  | Heemskerck |
| 115. | Theorien und Modelle der psychischen Entwicklung und ihre Bedeutung für Forschung und Praxis<br>(vorzugsweise für Studierende im Hauptfach nach dem 3. Semester)<br>Di. 20.00–21.30 (2stündig, 14täglich) | Nickel     |
| 116. | Einfluß und Auswirkung institutioneller und situationsspezifischer Bedingungen auf das Verhalten von Kindern<br>Fr. 14–16 (2stündig)  | Schmidt    |
| 117. | Psychologische Aspekte des Spielens bei Kindern und Erwachsenen<br>Do. 16–18 (2stündig)   | Ungelenk   |

#### **Oberseminar**

- |      |   |        |
|------|---|--------|
| 118. | Erzieher-Kind-Interaktion im Vorschulbereich: Planung, Durchführung und Ergebnisse psychologischer Untersuchungen in vorschulischen Erziehungseinrichtungen (nur für Diplomanden und Doktoranden)<br>Mi. 16–18 (2stündig) | Nickel |
|------|---|--------|

#### **Forschungsseminar**

- |      |   |        |
|------|---|--------|
| 119. | Planung, Vorbereitung und Durchführung empirischer Untersuchungen im Rahmen von Diplomarbeiten (nur für Studierende, die eine Diplomarbeit anfertigen) nach Vereinbarung (4stündig) | Nickel |
|------|---|--------|

## **IV. Sozialwissenschaft**

#### **Vorlesung**

- |      |                         |       |
|------|-------------------------|-------|
| 120. | Soziologische Vorlesung | N. N. |
|------|-------------------------|-------|

#### **Proseminare**

- |      |   |              |
|------|---|--------------|
| 121. | Theorie und Messung sozialer Schichtung<br>Fr. 14–16 (2stündig) | Bertram      |
| 122. | Sekundäre Sozialisation<br>Mi. 18–20 (2stündig)                 | Boos-Nünning |

- |                      |  |             |
|----------------------|--|-------------|
| 123.                 | Einführung in die Politikwissenschaft<br>Fr. 16–18 (2stündig)                | Radtke      |
| 124.                 | Soziologisches Proseminar  | N. N.       |
| <b>Übung</b>         |  |             |
| 125.                 | Einführung in die Soziologie (Mikro) mit<br>Tutorium<br>Mo. 16–18 (2stündig) | Bertram     |
| 126.                 | Einführung in die Soziologie (Makro) mit<br>Tutorium<br>Mo. 11–13 (2stündig) | v. Wersebe  |
| 127.                 | Methoden empirischer Sozialforschung I<br>Fr. 9–13 (4stündig)                | Boos-Nüning |
| 128.                 | Methoden empirischer Sozialforschung III<br>Mi. 9–13 (4stündig)              | Boos-Nüning |
| <b>Hauptseminare</b> |  |             |
| 129.                 | Soziologisches Hauptseminar  | N. N.       |

## V. GESCHICHTE

### Vorlesungen

- |      |   |          |
|------|---|----------|
| 130. | Rom und das Reich in der Zeit von Vespasian bis Commodus<br>Di. und Do. 9–10 (2stündig)<br>Raum 422   | Kienast  |
| 131. | Übung zur Vorlesung<br>Fr. 9–10 (1stündig)<br>Raum 422  | Kienast  |
| 132. | Vom spätantiken Staat zur feudalen Gesellschaft<br>Die Zeit der Merowinger und Karolinger<br>Di. 11–12, Do. 12–13 (2stündig)<br>Hörsaal 3 H | Hiestand |
| 133. | Übung zur Vorlesung<br>Mi. 15–16 (1stündig)<br>Raum 344   | Hiestand |
| 134. | Byzanz zwischen Europa und Asien<br>Di. 9–10 (1stündig)   | Hiestand |
| 135. | Europa an der Schwelle der Moderne<br>(15. Jahrhundert)<br>Mi. 11–13, Do. 16–17<br>Hörsaal 3 F  | Semmler  |
| 136. | Übung zur Vorlesung<br>Do. 14–15<br>Hörsaal 3 F   | Semmler  |
| 137. | Europa im 16. Jahrhundert<br>Mi., Do., 15–16 (2stündig)<br>Hörsaal 3 F  | Müller   |

- |      |   |         |
|------|---|---------|
| 138. | Übung zur Vorlesung<br>Mi. 16–17 (1stündig)<br>Raum U 193   | Müller  |
| 139. | Geschichte der deutschen Parteien vom<br>Vormärz bis zur Weimarer Republik<br>Mo. 12–13, Do. 11–12 (2stündig)<br>Hörsaal 3 H  | Mommsen |
| 140. | Übung zur Vorlesung<br>Mi. 12–13 (1stündig)   | Mommsen |
| 141. | Die Entwicklung der italienischen Arbeiterbewegung (Anarchismus, Marxismus, Syndikalismus)<br>Mo. 11–12, Di. 14–15 (2stündig) | Lönne   |
| 142. | Übung zur Vorlesung<br>Di. 15–16 (1stündig)   | Lönne   |
| 143. | Wanderungsbewegungen der Neuzeit im<br>östlichen Europa<br>Mo., Mi., 10–11 (2stündig)<br>Hörsaal 3 F                          | Lemberg |
| 144. | Übung zur Vorlesung<br>Mi. 11–12 (1stündig)<br>Raum 422   | Lemberg |

#### **Proseminare**

- |       |  |                   |
|-------|--|-------------------|
| 145.  | Roms Expansion im 4. und 3. Jh. v. Chr.<br>Di. 18–20 (2stündig)<br>Raum 422  | v. Vacano         |
| 146.  | Antike Kaisergeschichte und ihre Problematik<br>Di. 16–18 (2stündig)<br>Raum 422   | Ziegler           |
| 147.  | Thema wird noch bekanntgegeben<br>Di. 14–16 (2stündig)<br>Raum 422   | N. N.             |
| 148.  | Einführung in das Studium der mittelalterlichen Geschichte: Das „servitium regis“<br>Fr. 14–16 (2stündig)<br>Raum 422                  | Raach             |
| 149.  | Einführung in das Studium der mittelalterlichen Geschichte: Zum Problem der Wahl im Mittelalter<br>Mi. 14–16 (2stündig)<br>Hörsaal 3 E | Graf Finckenstein |
| 149a. | Einführung in das Studium der mittelalterlichen Geschichte   | N. N.             |
| 150.  | Entwicklung des Schulwesens zwischen Reformation und Aufklärung<br>Mo. 14–16<br>Raum 422   | Schormann         |



- |                |   |                   |
|----------------|---|-------------------|
| 151.           | Das Regierungssystem der V. Republik<br>Mi. 14–16 (2stündig)<br>Raum 422  | Wüstemeyer        |
| 152.           | Die Zabern-Affäre von 1913 als Symptom<br>der Krise des Deutschen Reiches<br>Fr. 9–11 (2stündig)<br>Raum 422                      | Krumeich          |
| 153.           | Kommunale Reformen im 20. Jahrhun-<br>dert<br>Mi. 11–13 (2stündig)<br>Raum U 193  | Hüttenberger      |
| 154.           | Probleme der Zentralverwaltungen deut-<br>scher Staaten im 18. Jahrhundert<br>Mo. 16–18<br>Raum 422                               | Weber             |
| <b>Übungen</b> |   |                   |
| 155.           | Begleitende Übung zu den Proseminaren<br>anhand von Quellen (G)<br>Di. 10–12 (2stündig)<br>Raum 344                               | N. N.             |
| 156.           | Einsatz quantitativer Methoden in der<br>Alten Geschichte (H)<br>Zeit nach Vereinbarung (2stündig)<br>Raum 382                    | Schwab            |
| 157.           | Zur Chronologie hellenistischer Münzen<br>(G, H)<br>Mi. 18–20 (2stündig)<br>Raum 382  | v. Vacano         |
| 158.           | Bestimmung und Interpretation kleinasia-<br>tischer Münzen der römischen Kaiserzeit<br>(G, H)<br>Do. 18–20 (2stündig)<br>Raum 382 | Ziegler           |
| 159.           | Übung zur mittelalterlichen Geschichte<br>(Kapitularen) (G)<br>Mi. 14–15 (1stündig)<br>Raum 344                                   | Raach             |
| 160.           | Quellenkurs zur mittelalterlichen Ge-<br>schichte: Widukind von Corvey (G)<br>Fr. 9–11 (2stündig)<br>Raum 344                     | Graf Finckenstein |
| 161.           | Interpretation ausgewählter italienischer<br>Quellen zur Geschichte der Arbeiterbewe-<br>gung Italiens<br>Mo. 9–11 (2stündig)     | Lönne             |
| 162.           | Die Neugestaltung Deutschlands auf dem<br>Wiener Kongreß 1814/15<br>(2stündig)  | Keiter            |
| 163.           | Verfassungsbewegung in Deutschland<br>seit 1815 bis zu den Karlsbader Beschlüs-<br>sen (2stündig)                                 | Keiter            |

- |      |  |            |
|------|--|------------|
| 164. | Die Weimarer Verfassung<br>(2stündig)  | Keiter     |
| 165. | Verträge aus der Zeit der Weimarer Republik<br>(2stündig)                                    | Keiter     |
| 166. | Innenpolitik im 1. Jahrzehnt des Kaiserreiches (1871–79)<br>(2stündig)                       | Keiter     |
| 167. | Die IV. und V. französische Republik<br>(G, H)<br>Mi. 11–13 (2stündig)<br>Raum 344           | Wüstemeyer |
| 168. | Die deutsche Gewerkschaftsbewegung I: 1848–1919 (G, H)<br>Do. 11–13 (2stündig)<br>Raum 344   | Wüstemeyer |
| 169. | Die deutsche Gewerkschaftsbewegung II: 1919–1933. (G, H)<br>Do. 14–16 (2stündig)<br>Raum 344 | Wüstemeyer |
| 170. | Lektüre russischer Quellen zum Hauptseminar (G, H)<br>Mo. 16–18 (2stündig)<br>Raum 344       | Schäfer    |

### Hauptseminare

- |      |  |          |
|------|--|----------|
| 171. | Die Reichskrise des 3. Jh. n. Chr. und ihre Auswirkung auf den Westen des römischen Imperiums<br>Fr. 16–18 (2stündig)<br>Raum 344    | Kienast  |
| 172. | Soziale Unruhen um 1380<br>Watt Tyler und der Knochenhaueraufstand in Lübeck<br>Do. 18–20 (2stündig)<br>Raum 344                     | Hiestand |
| 173. | Die Kirchenvogtei im Ottonischen Zeitalter<br>Mi. 18–20 (2stündig)<br>Raum 344   | Semmler  |
| 174. | Historische Überprüfung einiger Modernisierungstheorien<br>Mo. 10–12 (2stündig)<br>Raum 344  | Weber    |
| 175. | Gesellschaft und Krieg. Eine vergleichende Analyse der Politik der europäischen Mächte 1900–1914<br>Mi. 16–18 (2stündig)<br>Raum 422 | Mommsen  |
| 176. | Die Parteien der Weimarer Republik<br>Mo. 16–18 (2stündig)<br>Raum 344   | Lönne    |

177. Bevölkerungstransfers und Wanderungen in Osteuropa während der letzten hundert Jahre  
Mi. 16–18 (2stündig)  
Raum 344    Lemberg
178. Sozialgeschichte des 3. Reiches  
Mi. 9–11 (2stündig)  
Raum 344    Hüttenberger

**Oberseminare**

179. Ausgewählte Probleme der Alten Geschichte  
14tätlich nach Vereinbarung (1stündig)    Kienast
180. Probleme der europäischen Geschichte in der frühen Neuzeit  
(nach Vereinbarung)  
Raum 450    Müller
181. (Arbeitsgemeinschaft für Fortgeschrittene) Ausgewählte Probleme zur neueren Geschichte  
Di. 18–20 (2stündig, 14tätlich) n. Vereinbarung  
Raum 344    Mommsen
182. Die Dekabristen. Erprobung quantitativer Verfahren an einer politischen Gruppe  
Mo. 14–16 (2stündig)  
Raum 344    Lemberg
183. Theoretische Probleme der Geschichtswissenschaft  
Di. 9–11 (2stündig)  
Raum 422    Hüttenberger

**Sprachkurs**

184. Französisch für Historiker  
Mo. 12–14 (2stündig)  
Raum 422 oder 344    Krumeich

**VI. Allgemeine Sprachwissenschaft**

**Vorlesung**

185. Phonetik und Phonologie  
Fr. 11–13 (2stündig)    Wunderlich

**Proseminare**

186. Grundkurs I: Einführung in die Sprachwissenschaft  
Mi. 16–18, Fr. 9–11 (4stündig mit Tutorium)    Rehbein

- |      |   |                                      |
|------|---|--------------------------------------|
| 187. | Grundkurs Empirie<br>Di. 14–17 + 2st. Transkription (5stündig)    | Wunderlich/Ehlich/<br>Rehbein/Ehrich |
| 188. | Übung zur Vorlesung Phonetik und Phonetik<br>Do. 14–16 (2stündig) | Wunderlich                           |
| 189. | Kommunikation mit Ausländern<br>Di. 11–13 (2stündig)              | Ehrich                               |

### Hauptseminare

- |      |  |            |
|------|--|------------|
| 190. | Syntax und Semantik der Nominalphrase<br>Mi. 16–18, Do. 11–13 (4stündig) | Wunderlich |
| 191. | Gesellschaftliches Wissen und Sprache II<br>Di. 16–18 (2stündig)         | Ehlich     |

### Seminar

- |      |  |                   |
|------|--|-------------------|
| 192. | Argumentations- und Interaktionsanalyse<br>Do. 16–18 + 1st. Transkription (3stündig) | Ehrich/Wunderlich |
|------|--|-------------------|

### Kolloquium

- |      |   |                |
|------|---|----------------|
| 193. | Kommunikation in der Schule<br>nach Vereinbarung (2stündig) | Ehlich/Rehbein |
|------|---|----------------|

## VII. Klassische Philologie

### Vorlesungen

- |      |   |         |
|------|---|---------|
| 194. | Die Geschichte der lateinischen Sprache<br>Mo., Di. 12–13 (2stündig)<br>Gebäude 23.21, Ebene 03, Raum 382 | Opelt   |
| 195. | Pindar und seine Vorgänger<br>Mo., Di. 11–12 (2stündig)<br>Gebäude 23.21, Ebene 03, Raum 382              | Opelt   |
| 196. | Die römische Satire<br>Do. 11–13 (2stündig)<br>Gebäude 23.21, Ebene 01, Raum 191                          | Häußler |

### Proseminare

- |      |   |            |
|------|---|------------|
| 197. | Einführung in die Klassische Philologie<br>Mi. 16–18<br>Gebäude 23.21, Ebene 03, Raum 382         | Häußler    |
| 198. | Einführung in die griechische Metrik<br>Fr. 11–13 (2stündig)<br>Gebäude 23.21, Ebene 03, Raum 390 | Heimbecher |

### Hauptseminare

199. Horaz, Römeroden Opelt  
Mo. 15–17 (2stündig)  
Gebäude 23.21, Ebene 03, Raum 382
200. Der homerische Hermeshymnus Häußler  
Di. 9–11 (2stündig)  
Gebäude 23.21, Ebene U1, Raum 185

### Sprach- und Lektürekurse

201. Deutsch-lateinische Stilübungen (Unter- Heimbecher  
stufe)  
Mo., Fr. 9–11 (4stündig)  
Gebäude 23.21, Ebene 01, Raum 124
202. Deutsch-lateinische Stilübungen (Ober- Hellwig  
stufe)  
Mo. 18 s.t.–19.30, Mi. 14–15.45  
(4stündig)  
Gebäude 23.21, Ebene U1, Raum 193
203. Augustinus, De Civitate Dei Heimbecher  
Mi. 9–11 (2stündig)  
Hörsaal 3 E
204. Deutsch-griechische Stilübungen (Unter- Heimbecher  
stufe)  
Di. 9–11, Mi. 11–13 (4stündig)  
Gebäude 23.21, Ebene 01, Raum 156
205. Deutsch-griechische Stilübungen (Ober- Brandt  
stufe)  
Fr. 9–11 (2stündig)  
Gebäude 23.21, Ebene U1, Raum 191
206. Platon, Nomai Brandt  
Mi. 16–18 (2stündig)  
Gebäude 23.21, Ebene U1, Raum 183

### Vorbereitungskurse für Latinum und Graecum

207. Latein I (Anfänger) (3stündig) Leggewie  
Di. 16.00–17.30  
Do. 17.30–18.15  
Gebäude 23.21, Ebene U1, Raum 193
208. Latein II (Fortgeschrittene) (3stündig) Leggewie  
Di. 11–13.15  
Gebäude 23.21, Ebene 01, Raum 124
209. Latein III (Fortgeschrittene) (3stündig) Leggewie  
Mo. 16.30–18.00  
Di. 17.30–18.15  
Hörsaal 3 B
210. Griechisch II (Fortgeschrittene) (3stün- Leggewie  
dig)  
Mo. 18.00–18.45  
Gebäude 23.21, Ebene U1, Raum 191  
Do. 16.00–17.30  
Gebäude 23.21, Ebene U1, Raum 193

## VIII. Germanistik

### Vorlesungen

- |  |   |
|--|---|
| 211. Mediävistische Vorlesung<br>(2stündig)  | N. N.   |
| 212. Einführung in die Sprachpragmatik<br>Do. 11–13, Fr. 10–11 (3stündig)<br>Hörsaal 3 E               | Wiegand   |
| 213. Sprachtheoretische Positionen<br>(Orientierungs-Vorlesung)<br>Do. 16–18 (2stündig)<br>Hörsaal 3 E | Stötzel/Wiegand/Beeh/<br>Keller/Jäger/Eyer/<br>Falkenberg |
| 214. Psychoanalyse und Dichtung<br>Fr. 14–16 (2stündig)  | Anton   |
| 215. Die deutsche Literatur der Aufklärung II<br>Mo., Di. 10–11 (2stündig)                             | Windfuhr  |
| 216. Übung zur Vorlesung: Die deutsche Lite-<br>ratur der Aufklärung II<br>Mo. 11–12 (1stündig)        | Windfuhr/Zinke  |

### Proseminare

- |  |          |
|--|----------|
| 217. Einführung in das Studium der Älteren<br>Germanistik<br>(2stündig)  | N. N.    |
| 218. Mediävistisches Proseminar<br>(2stündig)  | N. N.    |
| 219. Einführung in die mediävistische (mhd.)<br>Textanalyse und -interpretation: Der<br>„Erec“ Hartmanns von Aue<br>Di. 16–18 (2stündig)                                 | B. Haupt |
| 220. Übersetzungsprobleme (mhd. – nhd.) er-<br>örtert am Beispiel des „Erec“ Hartmanns<br>von Aue<br>Mi. 10–11 (1stündig)  | B. Haupt |
| 221. Mediävistisches Proseminar<br>(2stündig)  | N. N.    |
| 222. Einführung in das Mittelhochdeutsche<br>Mi. 11–13 (2stündig)  | B. Haupt |
| 223. Mediävistisches Proseminar<br>(2stündig)  | N. N.    |
| 224. Proseminar für Fortgeschrittene<br>Untersuchungen zur Rezeptionsästhetik.<br>Systematische Fragestellungen zur mal.<br>Literatur<br>Do. 11–13, Do. 14–16 (4stündig) | B. Haupt |
| 225. Proseminar für Fortgeschrittene<br>Mhd. antikisierende Dichtung (II):<br>Herborts von Fritzlar „liet von Troie“<br>Mi. 11–13 (2stündig)                             | H. Haupt |

- |      |   |               |
|------|---|---------------|
| 226. | Semantik<br>Mi. 9–11, Mo. 11–12 (3stündig)<br>Raum 141  | Beeh          |
| 227. | Pragmatik<br>Fr. 11–13 (2stündig, evtl. als Blockseminar)<br>Raum 156   | Keller        |
| 228. | Semeologie und Kommunikationstheorie<br>Fr. 11–13 (2stündig)<br>Raum 124  | Jäger         |
| 229. | Einführung in die Linguistik für Studenten der Germanistik und der Allg. Sprachwissenschaft<br>Mi. 16–18 (2stündig)                                 | Rehbein       |
| 230. | Thomas Manns Erzählungen<br>Do. 14–16 (2stündig)  | Anton         |
| 231. | Methodik der Interpretation: Heinrich Mann II<br>Di. 14–17 (3stündig)   | Cepl-Kaufmann |
| 232. | Einführung in das Studium der Literaturwissenschaft<br>Di. 11–13 (2stündig)   | Cepl-Kaufmann |
| 233. | Einführung in das Studium der Literaturwissenschaft<br>Mo. 10–13 (3stündig)   | Cepl-Kaufmann |
| 234. | Literaturtheorie: strukturalistische Literaturtheorie<br>Mo. 14–17 (3stündig)   | Cepl-Kaufmann |
| 235. | Das Motiv des „kalten Herzens“ in der romantisch/symbolischen Literatur<br>Do. 16–18 (2stündig)   | Frank         |
| 236. | Literaturtheorie: Textkritik und literarische Hermeneutik<br>Do. 9–11 (2stündig)  | Hansen        |
| 237. | Methodik der Interpretation: Georg Weerth<br>Di. 14–17 (3stündig)   | Hartkopf      |
| 238. | Methoden der Literaturwissenschaft: Geistesgeschichte und positivistischer Ansatz<br>Mi. 8–11 (3stündig)  | Hartkopf      |
| 239. | Voraussetzungen der Interpretation<br>Do. 8–11 (3stündig)   | Hartkopf      |
| 240. | Einführung in das Studium der Germanistik<br>Do. 11–13 (2stündig)   | Hartkopf      |
| 241. | Lektürekurs (Theorie der Literatur)<br>Mi. 11–12 (1stündig)   | Hartkopf      |
| 242. | Bildnerische und literarische Aspekte des Nachexpressionismus (Die zwanziger Jahre)<br>Fr. 10–12 (2stündig)<br>Kunstmuseum, Ehrenhof 5, Studiensaal | Heckmanns     |

- |      |   |         |
|------|---|---------|
| 243. | Lessings bürgerliche Trauerspiele<br>Fr. 11–13 (2stündig)                               | Hörisch |
| 244. | Schillers „Briefe über die ästhetische Erziehung des Menschen“<br>Mo. 16–18 (2stündig)  | Pott    |
| 245. | Methodik der Interpretation: Die Wiener Volkskomödie im Vormärz<br>Do. 14–16 (2stündig) | Zinke   |
| 246. | Übung zum Düsseldorfer Heine-Index<br>Mo. 14–15 (1stündig)                              | Zinke   |

#### **Hauptseminare**

- |      |   |          |
|------|---|----------|
| 247. | Mediävistisches Hauptseminar<br>(2stündig)                                      | N. N.    |
| 248. | Theoretische Grundlagen der Sprachlehrbücher<br>Do. 9–13 (2stündig)<br>Raum 156 | Stötzel  |
| 249. | Goethes Helden<br>Di. 11–13 (2stündig)  | Anton    |
| 250. | Heines Religiosität<br>Mi. 16–19 (3stündig)                                     | Windfuhr |

#### **Oberseminare**

- |      |  |          |
|------|--|----------|
| 251. | Berichte über wissenschaftliche Arbeiten<br>(für Doktoranden und Examenskandidaten)<br>Fr. 18–20 (2stündig, 14täglich) | Windfuhr |
|------|--|----------|

#### **Kolloquien**

- |      |   |                 |
|------|---|-----------------|
| 252. | Linguistisches Kolloquium<br>Do. 18–20 (2stündig)<br>Raum 143 | Stötzel/Wiegand |
| 253. | Schelling-Lektüre<br>Do. 18–20 (2stündig)                     | Anton           |

#### **Übungen**

- |      |  |                                 |
|------|--|---------------------------------|
| 254. | Ausgewählte Probleme der Semantik-Pragmatik II,<br>Fr. 11–13 (2stündig)<br>Poetische Sprache (mit Übungen)<br>Do. 11–13 (2stündig) | Wiegand<br><br>Jäger/Falkenberg |
| 255. | Übungen zur Düsseldorfer Heine-Ausgabe<br>Do. 16–17 (1stündig)   | Windfuhr                        |



- |  |        |
|--|--------|
| 256. Kinder- und Jugendbücher als literaturwissenschaftliches und literaturpädagogisches Problem<br>Mi. 14–16 (2stündig) | Stein  |
| 257. Grundbegriffe der Phonetik mit praktischen Übungen<br>Do. 9–15 (6stündig)   | Scholz |

## IX. Anglistik

### Vorlesungen

- |   |                    |
|---|--------------------|
| 258. Der mittelenglische Versroman<br>Mo., Do. 11–12 (2stündig)                                     | Benning            |
| 259. Der zeitgenössische englische Roman<br>Di. 10–11, Fr. 12–13 (2stündig)                         | Lengeler           |
| 260. Die amerikanische Literatur der Kolonialzeit<br>Di., Fr. 9–10 (2stündig)                       | Rauter             |
| 261. Zur englischen Literatur und Kultur des 17. Jahrhunderts<br>Do. 9–11 (2stündig)<br>Hörsaal 3 E | Schulte Herbrüggen |

### Proseminare

- |   |             |
|---|-------------|
| 262. Anthony Burgess: „Napoleon Symphony“<br>Di. 14–16 (2stündig)   | Beyer       |
| 263. Einführung in das Altenglische<br>Mo. 16–18 (2stündig)   | Busse       |
| 264. Zur Poetik des Romans: Texte und Theorien aus der zeitgenössischen englischen und amerikanischen Literatur<br>Do. 11–13 (2stündig)<br>Raum U 171 | Claas       |
| 265. Henry Fielding, Tom Jones<br>Mo. 14–16 (2stündig)<br>Raum U 172  | Haslag      |
| 266. Mittelenglische Romanzen<br>Di. 14–16 (2stündig)   | Kaiser      |
| 267. Tempus und Aspekt im Englischen<br>Mi. 16–18 (2stündig)  | Legenhausen |
| 268. O'Casey, Dramen<br>Do. 14–16 (2stündig)  | Lengeler    |
| 269. Amerikanische Short Stories des 19. Jahrhunderts<br>Do. 11–13 (2stündig)<br>Raum 261   | Märtens     |

- |      |  |                    |
|------|--|--------------------|
| 270. | Essentials of English Grammar<br>Di. 11 – 13 (2stündig)<br>Raum U 172                                  | Meyer              |
| 271. | The Sound Pattern of English<br>Do. 11 – 13 (2stündig)   | Meyer              |
| 272. | John Bunyan: The Pilgrim's Progress<br>Di. 9 – 11 (2stündig)<br>Raum U 261                             | Pöling             |
| 273. | Amerikanische Lyrik des 20. Jahrhun-<br>derts<br>Mi. 14 – 16 (2stündig)                                | Rauter             |
| 274. | Carson McCullers<br>Mo. 11 – 13 (2stündig)   | Scholtz            |
| 275. | John Dos. Passos „USA“<br>Mo. 16 – 18 (2stündig)<br>Raum 191   | Scholtz            |
| 276. | Erzählliteratur englischer Zeitschriften im<br>19. Jahrhundert<br>Di. 11 – 13 (2stündig)<br>Raum U 261 | Schulte Herbrüggen |
| 277. | Harold Pinter<br>Di. 11 – 13 (2stündig)<br>Raum U 171  | Seidel             |
| 278. | Peterborough Chronicle<br>Fr. 9 – 11 (2stündig)  | Tenhaken           |
| 279. | Ausgewählte Probleme der Romaninter-<br>pretation<br>Di. 16 – 18 (2stündig)                            | Thomann            |

### Hauptseminare

- |      |  |                    |
|------|--|--------------------|
| 280. | Übungen zur Vorlesung<br>Mi. 14 – 16 (2stündig)                        | Benning            |
| 281. | Übungsformen im Fremdsprachenunter-<br>richt<br>Mi. 11 – 13 (2stündig) | Legenhausen        |
| 282. | Richard Hughes: „The Human Predica-<br>ment“<br>Mi. 14 – 16 (2stündig) | Lengeler           |
| 283. | Nathaniel Hawthorne<br>Do. 16.30 – 18.30 (2stündig)                    | Rauter             |
| 284. | Übungen zur Vorlesung<br>Do. 16 – 18 (2stündig)<br>Raum U 261          | Schulte Herbrüggen |

### Oberseminare

- |      |   |         |
|------|---|---------|
| 285. | Altenglische Epik<br>Do. 14 – 16 (2stündig) | Benning |
|------|---|---------|

- |      |  |                    |
|------|--|--------------------|
| 286. | Tutorial for Examination Candidates<br>n.V. (2stündig)                           | Legenhausen        |
| 287. | Ausgewählte Probleme der Literaturwis-<br>senschaft<br>nach Vereinbarung (priv.) | Lengeler           |
| 288. | Literaturwissenschaftliche Neuerschei-<br>nungen<br>n. V. (2stündig)             | Schulte Herbrüggen |

### Übungen

- |      |   |        |
|------|---|--------|
| 289. | Übungen zur englischen Idiomatik<br>Di. 9–11 (2stündig)                                     | Claas  |
| 290. | Reading Course: John Barth, „Giles Goat-<br>Boy“<br>Fr. 9–11 (2stündig)                     | Claas  |
| 291. | Englisch-deutsche Übersetzungen<br>Mo. 11–13 (2stündig)                                     | Dickel |
| 292. | Englisch-deutsche Übersetzungen für Exa-<br>menskandidaten<br>Mo. 16–18 (2stündig)          | Dickel |
| 293. | Von der Übersetzung zum Sprachver-<br>gleich<br>Do. 11–13 (2stündig)<br>Raum 124            | Glaap  |
| 294. | Tutorial zum Proseminar<br>Di. 11–13 (2stündig)<br>Raum U 170                               | Haslag |
| 295. | Englische Verskunst des Klassizismus<br>Di. 16–18 (2stündig)                                | Haslag |
| 296. | Translation Class (German/English) for<br>Advanced Students<br>Mo. 14–16 (2stündig)         | Hooton |
| 297. | Translation Class<br>Mi. 11–13 (2stündig)   | Hooton |
| 298. | Notes and Exercises on Grammar and<br>Vocabulary „A“ mit Sprachlabor<br>Mo. 9–11 (2stündig) | Hooton |
| 299. | Notes and Exercises on Grammar and<br>Vocabulary „B“ mit Sprachlabor<br>Mi. 9–11 (2stündig) | Hooton |
| 300. | Ausspracheübungen und Phonetik für An-<br>fänger in kleinen Gruppen<br>Do. 9–11 (2stündig)  | Hooton |
| 301. | Deutsch-englische Übersetzungen<br>Kurs „A“<br>Mo. 9–11 (2stündig)                          | Kaiser |
| 302. | Deutsch-englische Übersetzungen<br>Kurs „B“<br>Mo. 11–13 (2stündig)                         | Kaiser |

303.	Close Reading: English Critical Essays Do. 11–13 (2stündig)	Kaiser
304.	Lyrikinterpretation auf der Sekundar- stufe II Unterrichtsversuche Mi. 14–16 (2stündig)	Kaiser
305.	Essay Writing Mi. 9–11 (2stündig)	Korsch
306.	Essay Writing Fr. 11–13 (2stündig)	Korsch
307.	Tutorial Mi. 16–18 (2stündig) Raum 170	Meyer
308.	Translation German-English for Begin- ners Di. 14–16 (2stündig)	Nieroba
309.	Pronunciation Exercises and Phonetics for Beginners Di. 16–18 (2stündig) Sprachlabor	Nieroba
310.	Translation German-English for Examina- tion Candidates Do. 11–13 (2stündig)	Nieroba
311.	Aural Training Do. 14–16 (2stündig) Sprachlabor	Nieroba
312.	Pronunciation Exercises and Phonetics for Beginners Do. 16–18 (2stündig) Sprachlabor	Nieroba
314.	Lektürekurs: Literartheoretische Texte des 19. Jahrhunderts Mi. 11–13 (2stündig)	Seidel
315.	Arbeitsgemeinschaft: Play-reading n. V. (2stündig)	Seidel
316.	Conversation Group I Di. 9–11 (2stündig) Raum U 191	Wendell
317.	Conversation Group II Di. 16–18 (2stündig) Raum U 191	Wendell
318.	Style: „Increase your word power“ Mi. 9–11 (2stündig) Raum 261	Wendell
319.	Conversation Group III Mi. 16–18 (2stündig) Raum U 191	Wendell
320.	Essay Writing für Examenskandidaten Do. 14–16 (2stündig) Raum 261	Wendell

### **Einführung für Studienanfänger**

- |      |   |          |
|------|---|----------|
| 321. | Einführung in Grundbegriffe und Methoden der Interpretation<br>Mo. 9–11 (2stündig)<br>Raum U 171  | Claas    |
| 322. | Einführung in das Studium der amerikanischen Literatur<br>Mo. 14–16 (2stündig)  | Claas    |
| 323. | Einführung in das Studium der englischen Literatur<br>Mi. 11–13, Do. 11–13 (4stündig)   | Haslag   |
| 324. | Einführung in das Studium der englischen Literatur mit bes. Berücksichtigung der englischen Lyrik<br>Mi. 16–18 (2stündig)<br>Raum U 172 | Haslag   |
| 325. | Einführung in die Phonetik und Phonologie des Englischen<br>Di. 16–18 (2stündig)  | Meyer    |
| 326. | Einführung in die Sprachwissenschaft für Anglisten<br>Mi. 14–16, Do. 16–18 (4stündig)   | Meyer    |
| 327. | Einführung in das Studium der englischen Literatur anhand von William Shakespeare, <i>As you like it</i><br>Fr. 11–13 (2stündig)        | Ognibeni |

## **X. Romanistik**

### **Vorlesungen**

- |      |   |          |
|------|---|----------|
| 329. | Der französische Roman vom Zweiten Weltkrieg bis zur Gegenwart<br>Mi. 11–13 (2stündig)  | Nies     |
| 330. | Spanische und spanisch-lateinamerikanische Literatur des 19. und 20. Jahrhunderts:<br>Schulen und Tendenzen (I)<br>Di. 11–13 (2stündig) | Schrader |
| 331. | Theater der Moderne<br>Di. 9–11 (2stündig)  | Jüttner  |
| 332. | Französische Sprachgeschichte I<br>Mi. 9–11 (2stündig)  | Wunderli |
| 333. | Connaissance générale de la France<br>Do. 11–13 (2stündig)  | Pinelli  |

### **Einführungen**

- |      |   |            |
|------|---|------------|
| 334. | Einführung in das Studium der romanischen Literaturwissenschaft<br>Di. 9–11 (2stündig)  | van Runset |
| 335. | Einführung in das Studium der romanischen Literaturwissenschaft<br>Mo. 14–16 (2stündig) | van Runset |
| 336. | Einführung in das Studium der romanischen Literaturwissenschaft<br>Di. 11–13 (2stündig) | Rehbein    |
| 337. | Einführung in das Studium der romanischen Sprachwissenschaft<br>Mo. 14–16 (2stündig)    | Rettig     |
| 338. | Einführung in das Studium der romanischen Sprachwissenschaft<br>Do. 11–13 (2stündig)    | Benthin    |

### **Proseminare**

- |       |   |                          |
|-------|---|--------------------------|
| 339.  | Einführung in die Analyse erzählender Prosa<br>Mi. 14–16 (2stündig)                                       | Reichel                  |
| 340.  | Rhetorische Analyse politischer Texte<br>Do. 14–16 (2stündig)   | Drissen                  |
| 341.  | André Gide: „Les Faux-Monnayeurs“.<br>Di. 9–11 (2stündig)   | Stillers                 |
| 342.  | Französische Lyrik des 19. Jahrhunderts<br>Di. 16–18 (2stündig)   | Leube                    |
| 343.  | Französische Landeskunde<br>Di. 16–18 (2stündig)  | von Richthofen           |
| 344.  | Die Stellung des Mittelfranzösischen im Rahmen der französischen Sprachentwicklung<br>Di. 9–11 (2stündig) | von Gemmingen-Obstfelder |
| 345.  | Einführung in die Analyse von Dramentexten<br>Mi. 14–16 (2stündig)  | van Runset               |
| 346.  | Buch und Presse im 19. Jahrhundert<br>Fr. 9–11 (2stündig)   | Kiltz                    |
| 347.  | Die Lyrik Antonio Machados und Juan Ramón Jiménez?<br>Di. 14–16 (2stündig)                                | de la Fuente             |
| 348.  | Meditative Textes des Duecento in Italien<br>Fr. 16–18 (2stündig)<br>(Für Hörer aller Fakultäten)         | Roddewig                 |
| 348a. | Aspekte der italienischen Sprachgeschichte<br>Mi. 9–11 (2stündig)   | Schneider                |

- |       |  |              |
|-------|--|--------------|
| 348b. | Das Adverb<br>Di. 9–11 (2stündig)                      | Wigger       |
| 348c. | Einführung in die Phonologie<br>Fr. 11–13 (2stündig)   | U. Gausepohl |
| 348d. | Französische Satzbaustrukturen<br>Fr. 11–13 (2stündig) | P. Gausepohl |

### Hauptseminare

- |      |  |          |
|------|--|----------|
| 349. | Utopie und Science-Fiction in der französischen Literatur<br>Mi. 9–11 (2stündig) | Schrader |
| 350. | Zur „Littérature féminine“ und ihrer Geschichte<br>Mi. 16–18 (2stündig)          | Nies     |
| 351. | Spielarten des französischen Theaters nach 1945<br>Do. 11–13 (2stündig)          | Jüttner  |
| 352. | Spanisches Drama des siglo de oro<br>Do. 9–11 (2stündig)                         | Schrader |
| 353. | Aimé Césaire<br>Do. 14–16 (2stündig)   | Jüttner  |
| 354. | Probleme der historischen französischen Morphosyntax<br>Fr. 9–11 (2stündig)      | Wunderli |

### Oberseminare

- |      |  |               |
|------|--|---------------|
| 355. | Ausgewählte Probleme der Literaturwissenschaft nach Vereinbarung (priv.)           | Schrader      |
| 356. | Ausgewählte Probleme der Literaturwissenschaft nach Vereinbarung (priv.)           | Nies          |
| 357. | Ausgewählte Probleme der Literaturwissenschaft nach Vereinbarung (priv.)           | Jüttner       |
| 358. | Ausgewählte Probleme der Sprachwissenschaft<br>Di. 14–16 (priv.)                   | Wunderli      |
| 359. | Interpretation literarischer Texte (für Examenskandidaten)<br>Do. 11–13 (2stündig) | Nies/Wunderli |

### Übungen

- |      |  |         |
|------|--|---------|
| 360. | Probleme des Studiums der Romanistik<br>Fr. 11–13 (2stündig) | Drissen |
|------|--|---------|

### **Sprachkurse und Sprachseminare (Französisch)**

- |      |   |                 |
|------|---|-----------------|
| 361. | Altfranzösisch I (Anfänger)<br>Di. 14–16 (2stündig)   | Leube           |
| 362. | Altfranzösisch II (Fortgeschrittene)<br>Di. 18–20 (2stündig)  | Leube           |
| 363. | Exercices pratiques I<br>Do. 9–11 (2stündig)  | Wurmser         |
| 364. | Exercices pratiques I<br>Do. 11–13 (2stündig)   | Steinhoff-Creff |
| 365. | Exercices pratiques I<br>Di. 11–13 (2stündig)   | Lehousse        |
| 366. | Exercices pratiques I<br>Mi. 16–18 (2stündig)   | Lehousse        |
| 367. | Exercices pratiques II<br>Di. 14–16 (2stündig)  | Lehousse        |
| 368. | Exercices pratiques II<br>Do. 16–18 (2stündig)  | Berrut          |
| 369. | Exercices pratiques III<br>Di. 9–11 (2stündig)  | Wurmser         |
| 370. | Exercices pratiques III<br>Do. 11–13 (2stündig)   | Wurmser         |
| 371. | Exercices pratiques III<br>Mi. 14–16 (2stündig)   | Steinhoff-Creff |
| 372. | Exercices pratiques (Cours supérieur)<br>Di. 11–13 (2stündig)   | Wurmser         |
| 373. | Exercices pratiques (Cours supérieur)<br>Mi. 14–16 (2stündig)   | Boucheron       |
| 374. | Exercices pratiques (Cours supérieur)<br>Fr. 9–11 (2stündig)  | Steinhoff-Creff |
| 375. | Cours pour candidats à l'examen (Gymnasium)<br>Mo. 11–13 (2stündig)   | Berrut          |
| 376. | Cours pour candidats à l'examen (Realschule)<br>Fr. 11–13 (2stündig)  | Berrut          |
| 377. | Cours de conversation: Civilisation du XIX <sup>e</sup> siècle à l'aide de documents de l'époque<br>Mi. 9–11 (2stündig) | Villette        |
| 378. | Cours de conversation<br>Mo. 16–18 (2stündig)   | Wurmser         |
| 379. | Cours de conversation<br>Mi. 16–18 (2stündig)   | Boucheron       |
| 380. | Cours de conversation. Initiation à l'exposé oral en vue de l'examen.<br>Do. 9–11 (2stündig)                            | Steinhoff-Creff |
| 381. | Exercices de prononciation française (Parallelkurs A)<br>Do. 18–20 (2stündig)   | Berrut          |



- |      |   |                 |
|------|---|-----------------|
| 382. | Exercices de prononciation française<br>(Parallelkurs B)<br>Fr. 9–11 (2stündig)               | Berrut          |
| 383. | Exercices de prononciation française<br>Fr. 11–13 (2stündig)                                  | Steinhoff-Creff |
| 384. | Französisch-Deutsch I<br>Di. 16–18 (2stündig)   | Bäcker          |
| 385. | Französisch-Deutsch I<br>Mo. 11–13 (2stündig)   | Strosetzki      |
| 386. | Französisch-Deutsch II<br>Fr. 11–13 (2stündig)  | Mindé           |
| 387. | Französisch-Deutsch II<br>Mo. 16–18 (2stündig)  | Drissen         |
| 388. | Französisch-Deutsch (Oberkurs)<br>Mi. 11–13 (2stündig)  | van Runset      |
| 389. | Französisch-Deutsch (Oberkurs)<br>Do. 16–18 (2stündig)  | Drissen         |
| 390. | Französisch-Deutsch (Oberkurs)<br>Fr. 9–11 (2stündig)   | Drissen         |
| 391. | Französisch-Deutsch für Examenskandidaten<br>(Lehramt am Gymnasium)<br>Di. 11–13 (2stündig)   | van Runset      |
| 392. | Französisch-Deutsch für Examenskandidaten<br>(Lehramt an Realschulen)<br>Mo. 14–16 (2stündig) | Drissen         |

### **Sprachkurse und Sprachseminare (Spanisch)**

- |      |   |               |
|------|---|---------------|
| 393. | Spanisch I (Anfänger)<br>Do. 11–13 (2stündig)   | de la Fuente  |
| 394. | Spanisch I (Anfänger)<br>(Parallelkurs)<br>Mo. 16–18 (2stündig)   | Sánchez Otero |
| 395. | Spanisch II (Fortgeschrittene)<br>Do. 14–16 (2stündig)  | de la Fuente  |
| 396. | Spanisch III<br>a) Übersetzung leichterer Texte und Wiederholung der Grammatik<br>Di. 16–18 (2stündig)  | de la Fuente  |
| 397. | Spanisch III<br>b) Conversación sobre temas de la actualidad hispánica<br>Mo. 14–16 (2stündig)          | Sánchez Otero |
| 398. | Spanisch IV<br>Traducción y comentario de textos literarios y de la actualidad.<br>Mi. 14–16 (2stündig) | de la Fuente  |

### **Sprachkurse und Sprachseminare (Portugiesisch)**

399. Portugiesisch für Anfänger N. N.  
Di. 11–13 (2stündig)

### **Sprachkurse und Sprachseminare (Rumänisch)**

400. Rumänisch für Anfänger Drimba  
Do. 10–12 (2stündig)
401. Rumänisch für Fortgeschrittene Drimba  
Do. 12–14 (2stündig)

### **Sprachkurse und Sprachseminare (Italienisch)**

402. Italienisch I (Anfänger) Attolini  
(Mit Sprachlaborübungen)  
Do. 14–16 (2stündig)
403. Italienisch II (Fortgeschrittene) Attolini  
(Mit Sprachlaborübungen)  
Di. 16–18 (2stündig)
404. Italienisch III Attolini  
Lettura di un autore italiano contempora-  
neo: Alberto Moravia  
Mi. 11–13 (2stündig)
405. Italienisch IV Attolini  
Deutsch-italienische Übersetzungsübun-  
gen  
Do. 16–18 (2stündig)
406. Italienisch IV Attolini  
La letteratura italiana: storia e testi  
Di. 14–16 (2stündig)

## **XI. Slawische Sprachen**

407. Russisch Wippel  
Mo. 14–15.30 (2stündig)
408. Russische Lektüre Wippel  
Mi. 14–15.30 (2stündig)

## **XII. Bibliothekswissenschaft**

409. Die Nutzung bibliographischer Hilfsmittel Gattermann  
und Informationsdienste für die wissen-  
schaftliche Arbeit = Studien und For-  
schung. Mit praktischen Übungen.  
Di. 14–15 (1stündig)  
Gebäude 23.21, Ebene 04, Raum 88
410. Ausgewählte Probleme der bibliothekari- Gattermann  
schen Betriebslehre. Teil 2: Formale Er-  
schließung der Literatur, Datenerfassung,  
bibliographische Beschreibung. Mit Kollo-  
quium  
Di. 15–16 (1stündig)  
Gebäude 23.21, Ebene 04, Raum 88

# Mathematisch-Naturwissen- schaftliche Fakultät

## **Dekan:**

Prof. Dr. Wilhelm Kuchen

## **Prodekan:**

Prof. Dr. Armin Gerstenhauer

## **Dekanatsbüro:**

4 Düsseldorf 1, Universitätsstraße 1 (Gebäude 25.12, Ebene 00)  
F. 3 11-22 35/21 93

Einfahrt: Himmelgeister Straße 288 und Christophstraße 58  
Nolde, Maria, Reg.-Ang., F. 3 11-21 93

Geschäftszeit montags bis freitags von 10–12 Uhr

## **Zusammensetzung der engeren Fakultät:**

Alle zur Fakultät gehörenden ordentlichen Professoren.

Vertreter der übrigen Habilitierten:

Wiss. Rat und Prof. Dr. Franz Ebersoldt  
Priv.-Doz. Dr. Klaus Bruns

Vertreter der wissenschaftlichen Mitarbeiter:

Verw. Wiss. Ass. Gerd Blossfeld  
Wiss. Ass. Dr. Gisela Erdmann

Vertreter der Studierenden:

N. N.  
N. N.

# Orientierungsplan

Legende  
nebenstehend

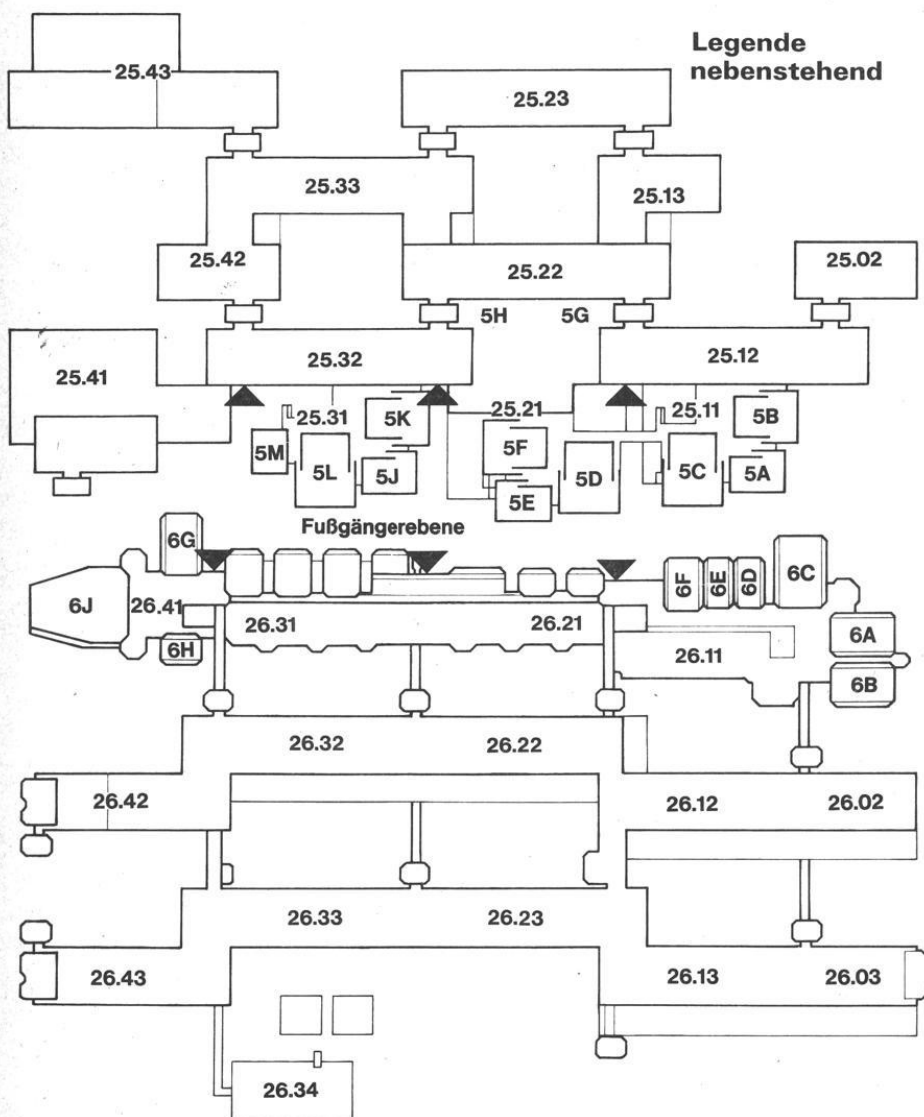

## Legende zum Orientierungsplan

### Mathematik

Reine Mathematik	Gebäude 25.22, Ebene 03
Mathematikdidaktik und Mathematik	Gebäude 25.13, Ebene 03
Angewandte Mathematik	Gebäude 25.22, Ebene 03
Instrumentelle Mathematik	Gebäude 25.22, Ebene 02
Statistik und Dokumentation	Gebäude 25.13, Ebene 02
	Gebäude 25.13, Ebene 01

### Physik

Experimentalphysik	Gebäude 25.42, Ebene 01
	Gebäude 25.33, Ebene 02
Theoretische Physik	Gebäude 25.32,
	Ebenen 01, 02, 03
Angewandte Physik	Gebäude 25.33, Ebene 01

### Chemie

Anorganische Chemie und Strukturchemie	Gebäude 26.43, Ebene 01
	Gebäude 26.42, Ebene 01
Organische Chemie	Gebäude 26.43, Ebene 00
Physikalische Chemie	Gebäude 26.43, Ebene 02
Theoretische Chemie	Gebäude 26.32, Ebene 03

### Pharmazie

Pharmazeutische Chemie	Gebäude 26.23, Ebene 02
Pharmazeutische Technologie	Gebäude 26.22, Ebene 00
Pharmazeutische Biologie	Gebäude 26.23, Ebene 00

### Biologie

Botanik	Gebäude 26.13, Ebene 02
	Gebäude 26.03, Ebene 01
Zoologie	Gebäude 26.02, Ebene 00
	Gebäude 26.03, Ebene 00
Allgemeine Biologie	Gebäude 26.02, Ebene 02
	Gebäude 26.12, Ebene 02

### Psychologie

(siehe Orientierungspläne Medizinische Fakultät)

### Geographie

	Gebäude 25.12,
	Ebenen 01, 02
Geologie	Gebäude 25.02, Ebene 02

### Fachbibliotheken

Mathematik, Physik, Geowissenschaften	Gebäude 25.22, Ebene 01
Biologie, Chemie, Pharmazie	Gebäude 26.21, Ebene 01

### Hörsäle

5A, 5B, 5C	Gebäude 25.11, Ebene 00
5D, 5E, 5F	Gebäude 25.21, Ebene 00
5G, 5H	Gebäude 25.22, Ebene 00
6A, 6B, 6C, 6D, 6E, 6F	Gebäude 26.11, Ebene 00
6G, 6H, 6J	Gebäude 26.41, Ebene 00

## **Studienberater**

### **Mathematik**

Mathematisches Institut, Gebäude 25.22, Ebene 03  
Beratungsgebiet: Bis Vordiplom oder Zwischenprüfung

Priv.-Doz. Dr. Gunnar Schröder, F. 3 11-21 74, Raum 39  
Sprechstunde Di. 10–12

Akad. Oberrat Dr. Thomas Thode, F. 3 11-21 72, Raum 45  
Sprechstunde Do. 10–12 und nach Vereinbarung  
Sonst alle Dozenten der Mathematik

### **Physik**

Physikalisches Institut I, Gebäude 25.42, Ebene 01, Raum 22

Prof. Dr. Jan van Calker, F. 3 11/23 17, Mi. 11.30–12.30

### **Chemie**

Institut für Organische Chemie, Gebäude 26.43, Ebene 00

Akad. Oberrat Dr. Fritz Becker, F. 3 11/22 97, Di. nach Vereinbarung

### **Biologie**

Institut für Zoologie I, Gebäude 26.02, Ebene 00, Raum 33

Prof. Dr. Günter Schneider, F. 3 11-34 14, Di. 12–13

### **Psychologie**

Psychologisches Institut

Wiss. Ass. Dr. Wolf Lauterbach, F. 3 11-22 69

Gebäude 23.03, Ebene U1, Raum 51

Beratungsgebiet: 1. Studienabschnitt.

Wiss. Ass. Dr. Gisela Erdmann, F. 3 11/20 71

Gebäude 23.03, Ebene 00, Raum 86

Beratungsgebiet: 2. Studienabschnitt.

Prof. Dr. Gerd Lüer, F. 3 11/22 71, Zeit nach Vereinbarung, Gebäude 23.03,  
Ebene 00, Raum 70

Beratungsgebiet: Problemfälle und Nebenfach-Psychologen.

### **Geographie**

Geographisches Institut, Gebäude 25.12, Ebene 20

Wiss. Rat u. Prof. Dr. Gerd Wenzens, F. 3 11/20 48, Di. 10–11

## **Studienberatung durch die Fachschaftsvertreter der Studentenschaft**

Zeiten nach Vereinbarung, Anschläge beachten

### **Mathematik/Physik:**

Fachschaftsraum Mathematik, Gebäude 25.22

Mi. 13–14 Uhr

### **Chemie:**

Fachschaftsraum Chemie

### **Biologie:**

Fachschaftsraum Biologie

**Psychologie:**

Fachschaftsraum Psychologie, Gebäude 23.03

**Geographie:**

Fachschaftsraum Geographie, Gebäude 25.12, Ebene 01, Raum 24

## **Prüfungsausschüsse**

### **Ausschuß für die Diplomprüfung in Mathematik**

Vorsitzender:

Prof. Dr. Boro Döring

Stellvertreter:

Doz. Dr. Manfred Kracht

Weitere Mitglieder:

Prof. Dr. Reinhold Meise, Wiss. Rat und Prof. Dr. Heinz Orsinger, Dipl.-Math.  
Helmut Lütcke, cand. math. Klaus Junker, cand. math. Günther Müller,  
Alle Mathematisches Institut

### **Ausschuß für die Diplomprüfung in Physik**

Vorsitzender:

Prof. Dr. Jürgen Uhlenbusch, Physikalisches Institut (II)

Stellvertreter:

Prof. Dr. Kurt Suchy, Institut für Theoretische Physik (II)

Weitere Mitglieder:

Prof. Dr. Rüdiger Bessenrodt, Institut für Theoretische Physik (I)

Prof. Dr. Dietrich Stark, Institut für Angewandte Physik

Dipl.-Phys. Erasmus Schulte, Physikalisches Institut (I)

stud. rer. nat. Günter Panzner

stud. rer. nat. Rainer Tirgrath

### **Ausschuß für die Diplomprüfung in Chemie**

Vorsitzender:

Der Dekan der Math.-Nat. Fakultät

Stellvertreter: (mit der ständigen Wahrnehmung der Geschäfte beauftragt)

Prof. Dr. Leonhard Birkofer, Institut für Organische Chemie

Weitere Mitglieder:

Prof. Dr. Wilhelm Kuchen, Institut für Anorganische Chemie und Strukturchemie

Prof. Dr. Dietrich Mootz, Institut für Anorganische Chemie und Strukturchemie

Prof. Dr. Heinz-Helmut Perkampus, Institut für Physikalische Chemie

Prof. Dr. Hans-Herbert Schmidtke, Institut für Theoretische Chemie

Prof. Dr. Jan van Calker, Physikalisches Institut

### **Ausschuß für die Diplomprüfung in Biologie**

Vorsitzender:

Wiss. Rat und Prof. Dr. Kurt A. Santarius, Botanisches Institut

Stellvertreter:

Prof. Dr. Günter Schneider, Institut für Zoologie

Weitere Mitglieder:

Wiss. Ass. Dr. Reiner Johannisson, Institut für Allgemeine Biologie

N. N.

stud. rer. nat. Harald Brüssow



## **Ausschuß für die Diplomprüfung in Psychologie**

Vorsitzender:

Prof. Dr. Gerd Lüer, Psychologisches Institut I

Stellvertreter:

Prof. Dr. Wilhelm Janke

Weitere Mitglieder:

Prof. Dr. Hans-Joachim Grabitz

Prof. Dr. Joachim Krauth

Dr. Wiebke Putz-Osterloh

stud. rer. nat. Ulla Pelzer

stud. rer. nat. Dieter Lang

Alle Psychologisches Institut

# Lehrkörper

## a) Ordentliche Professoren:

- Bergmann, Artur, 4 Düsseldorf, Schumannstraße 62, F. 66 26 85  
Dr. rer. nat. (Mathematik), 14. 8. 69.
- Birkofer, Leonhard, 4 Düsseldorf, Bruchhausenstraße 65, F. 21 38 58  
Dr. rer. nat. (Organische Chemie), 11. 3. 64.  
Zugleich Mitglied der Medizinischen Fakultät.
- van Calker, Jan, 4 Düsseldorf 13, Himmelgeister Landstraße 89, F. 79 32 13  
Dr. phil. (Experimentalphysik), 1. 5. 65.  
Zugleich Mitglied der Medizinischen Fakultät.
- Döring, Boro, 4006 Erkrath 2, Wupperstraße 17  
Dr. rer. nat. (Angewandte Mathematik), 24. 4. 70.
- Gerstenhauer, Armin, 5657 Haan, Schlehdornweg 16, F. (0 21 29) 72 96  
Dr. rer. nat. (Geographie), 16. 10. 68.  
Zugleich Mitglied der Philosophischen Fakultät.
- Heber, Ulrich, 5605 Hochdahl, Kiefernstraße 46, F. (0 21 04) 4 57 52  
Dr. rer. nat. (Botanik), 19. 1. 71.
- Hess, Oswald, 5657 Haan, Bachstraße 103, F. (0 21 29) 74 34  
Dr. rer. nat. (Allgemeine Biologie), 24. 3. 70.
- Janke, Wilhelm, 401 Hilden, Händelstr. 19, F. (0 21 03) 4 25 45  
Dr. phil. (Psychologie), 1. 4. 71.
- Klinger, Hanns, 4 Düsseldorf, Bodinusstraße 6  
Dr. rer. nat. (Statistik und Dokumentation), 13. 1. 66.  
Zugleich Mitglied der Medizinischen Fakultät.
- Kranz, Jakob, 4044 Kaarst, Roseggerstraße 13, F. (0 21 01) 6 72 54  
Dr. rer. nat. (Angewandte Physik), 16. 9. 70.
- Kuchen, Wilhelm, 4006 Erkrath-Unterbach, Neustraße 16, F. 20 17 61  
Dr. rer. nat. (Anorganische Chemie), 16. 11. 65.
- Larenz, Rudolf-Wilhelm, 4 Düsseldorf 22, Am Schwalbenberg 2, F. 20 38 15  
Dr. rer. nat. (Theoretische Physik), 14. 11. 66.
- Lüer, Gerd, 4 Düsseldorf 22, Grünstr. 8, F. 20 23 99  
Dr. rer. nat. (Psychologie), 28. 11. 74.
- Meise, Reinhold, 401 Hilden, Schalbruch 39, F. (0 21 03) 4 08 79  
Dr. rer. nat. (Mathematik), 26. 10. 73.
- Möhrle, Hans, Christophorusstraße 5a, 404 Neuss-Uedesheim  
Dr. rer. nat. (Pharmazie) 31. 10. 1975
- Mootz, Dietrich, 5657 Haan, Alsenstraße 17, F. (0 21 29) 5 02 12  
Dr. rer. nat. (Strukturchemie und Anorganische Chemie), 1. 10. 73.
- Perkampus, Heinz-Helmut, 4 D-Oberkassel, Wickrather Straße 43, F. 59 21 84  
Dr. rer. nat. (Physikalische Chemie), 1. 10. 68.
- Peters, Werner, 4006 Erkrath, Albrecht-Dürer-Straße 45, F. 24 29 83  
Dr. rer. nat. (Zoologie), 25. 11. 74.
- Petry, Walter, 4018 Langenfeld, Am Solperts, Garten 14a  
Dr. rer. nat. (Instrumentelle Mathematik), 1. 9. 71.
- Rother, Klaus, 533 Königswinter 51, Eichenbachstraße 8, F. (0 22 44) 21 77  
Dr. rer. nat. (Geographie), 18. 1. 74.  
Zugleich Mitglied der Philosophischen Fakultät.

- Schmidtke, Hans-Herbert, 4006 Erkrath 1, Wilhelm-Raabe-Straße 1,  
F. 25 11 59  
Dr. phil. nat. (Theoretische Chemie), 1. 4. 74.
- Schneider, Günter, 4033 Hösel, Waldstraße 2, F. (6 30) 6 04 62  
Dr. rer. nat. (Zoologie), 3. 6. 66.
- Schubert, Horst, 4 Düsseldorf, Poßbergweg 50, F. 28 52 65  
Dr. rer. nat. Dr. rer. pol. h.c. (Mathematik), 1. 4. 62.
- Steffen, Klaus  
Dr. rer. nat. (Mathematik), 22. 4. 76
- Stubbe, Wilfried, 4 Düsseldorf 1, Christophstraße 72, F. 33 15 65  
Dr. rer. nat. (Botanik), 21. 12. 65.
- Suchy, Kurt, 4 Düsseldorf 12, Rathelbeckstraße 289a, F. 20 34 10  
Dr. rer. nat. (Theoretische Physik), 8. 4. 71.
- Uhlenbusch, Jürgen, 5605 Hochdahl-Willbeck, Ruhrstraße 30, F. 4 20 79  
Dr. rer. nat. (Experimentalphysik), 27. 11. 72.

#### **b) Wiss. Räte und Professoren:**

- Baumgarten, Edwin, Nordstraße 8, 5657 Haan  
Dr. rer. nat. (Physikalische Chemie und chemische Technologie), 29. 10. 70.
- Bessenrodt, Rüdiger, 4 Düsseldorf-Oberkassel, Drakestraße 2, F. 57 57 30  
Dr. rer. nat. (Theoretische Physik), 3. 9. 73.
- Ebersoldt, Franz, 517 Jülich, Artelleriestraße 72, F. (0 24 61) 5 43 68  
Dr. rer. nat. (Angewandte Mathematik), 29. 3. 74.
- Gewecke, Michael, 4 Düsseldorf, Lichtstraße 52, F. 66 05 35  
Dr. rer. nat. (Zoologie), 23. 1. 74.
- Grabitz, Hans-Joachim, 4 Düsseldorf, Christophstr. 54b, F. 3 11/21 41  
Dr. phil. (Psychologie), 30. 9. 75.
- Hägele, Gerhard, 401 Hilden, Buchenweg 24, F. (0 21 03) 6 41 19  
Dr. rer. nat. (Anorganische Chemie), 7. 3. 73.
- Harzheim, Egbert, 5 Köln 60, Pallenbergstraße 23, F. (02 21) 74 17 04  
Dr. rer. nat. (Mathematik), 16. 11. 70.
- Herrmann, Reinhold G., 4 Düsseldorf 12, Rathelbeckstraße 291 A, F. 20 33 73  
Dr. phil. (Botanik), 2. 11. 71.
- Janßen, Klaus, 4 Düsseldorf, Universitätsstr. 1  
Dr. rer. nat. (Mathematik), 14. 10. 75.
- Kleindienst, Heinz, 5657 Haan, Steinfelder-Straße 29  
Dr. rer. nat. (Physikalische und Theoretische Chemie), 1. 9. 75
- Kowallik, Klaus-V., 4041 Neuss-Allerheiligen, Mommsenstr. 47,  
F. (30 07) 6 07 27, Dr. phil. (Botanik), 18. 5. 73.
- Krauth, Joachim, 4 Düsseldorf, Himmelgeisterstr. 50, F. 3 11/20 62,  
Dr. rer. nat. (Psychologie), 28. 7. 75.
- Kunz, Werner, 4 Düsseldorf, Paul-v.-Hase-Straße 14, F. 43 50 27  
Dr. rer. nat. (Allgemeine Biologie), 4. 9. 73.
- Meiners, Dieter, 404 Neuss, Volmerswerther Straße 65, F. (0 21 01) 1 73 24  
Dr. rer. nat. (Physik), 27. 10. 71.
- Netter, Petra, 4 Düsseldorf, Universitätsstr. 1, F. 3 11/20 65,  
Dr. phil., Dr. med. (Psychologie), 3. 11. 75.

- Orsinger, Heinz, 4 D-Benrath, Arnold-Schönberg-Straße 3, F. 70 88 53  
Dr. rer. nat. (Mathematik), 1. 10. 70.
- Ratschek, Helmut, 4 Düsseldorf 16, Am Haferkamp 65, F. 76 37 47  
Dr. phil. (Mathematik), 20. 9. 73.
- Santarius, Kurt A., 401 Hilden, Kalstert 160, F. (0 21 03) 6 12 36  
Dr. rer. nat. (Botanik), 16. 6. 71.
- Schirmer, Wolfgang, 4006 Erkrath-Untersfeldhaus, Fritz-Reuter-Straße 3,  
F. 25 12 85  
Dr. rer. nat. (Geologie), 10. 8. 73.
- Schwochau, Martin, 4006 Erkrath-Unterbach, Grünstraße 20, F. 20 85 00  
Dr. rer. nat. (Allgemeine Biologie), 1. 8. 72.
- Stark, Dietrich, 4 Düsseldorf 22, Am Schwalbenberg 2, F. 20 39 45  
Dr. rer. nat. (Angewandte Physik), 11. 10. 72.
- Wenzens, Gerd, 4018 Langenfeld, Ludovicivweg 48, F. (0 21 73) 7 07 24  
Dr. phil. nat. (Geographie), 11. 4. 75.
- Zachariae, Gerhard, 403 Ratingen, Schmiedestraße 26, F. (6 30) 2 81 50  
Dr. rer. nat. (Bodenbiologie), 8. 12. 72.

### c) Studienprofessoren:

- Kleinhanß, Hans-Rudolf, 4 D-Oberkassel, Steffenstr. 21, F. 57 29 46  
Dr. rer. nat. (Experimentalphysik), 4. 6. 75.
- Thielemann, Paul, 4 Düsseldorf, Rathelbeckstr. 291, F. 20 17 57  
Dr. rer. nat. (Angewandte Physik), 4. 6. 75.

### d) Honorar-Professoren:

- Hochmuth, Toni, 4006 Erkrath, Matthias-Grünwald-Straße 13  
Dr. rer. nat., Min. Rat. Ministerium für Wissenschaft und Forschung, Düsseldorf (Physik).
- Waelbroeck, Francois, 517 Jülich, Dr.-Mannheimer-Str. 4,  
Dr. rer. nat. Institut für Plasmaphysik der KFA Jülich (Physik)

### e) außerplanmäßige Professoren:

- Leyhausen, Paul, 56 W-Elberfeld, Boettinger Weg 37, F. 95/74 21 71  
Dr. rer. nat. (Verhaltensforschung), 13. 4. 70.

### f) Dozenten

- Hoffmann, Rudolf-Eberhard, 42 Oberhausen, Humboldtstraße 14  
Dr. rer. nat. (Mathematik), 2. 9. 74.
- Kracht, Manfred, 42 Essen, Boeholder Straße 120,  
Dr. rer. nat. (Mathematik), 17. 9. 74.
- Krause, Gotthard H., 401 Hilden, Merianweg 17, F. (0 21 03) 6 16 38  
Dr. rer. nat. (Pflanzenphysiologie), 23. 1. 73.

### g) Privatdozenten

- Behmenburg, Wolfgang, 404 Neuss, Macherscheider Straße 11 a  
Dr. rer. nat. (Experimentalphysik), 16. 11. 71.
- Bruns, Klaus, 4150 Krefeld-Traar, Notburgaweg 6  
Dr. rer. nat. (Organische Chemie), 18. 1. 72.

- Craubner, Hans  
Dr. rer. nat. (Physikalische Chemie), 21. 10. 75.
- Heide, Gerhard, 4006 Erkrath, Am Brockerberg 2, F. 24 55 76  
Dr. rer. nat. (Akadem. Oberrat, Zoologie), 21. 10. 75.
- Laqua, Kurt, 46 Dortmund-Höchst, Grüner Weg 2, F. (0 23 04) 8 02 62  
Dr. rer. nat. (Experimentalphysik), 8. 5. 72.
- Mehlhorn, Heinz, 4006 Erkrath, Mühlenstr. 18, F. 24 37 03  
Dr. rer. nat. (Zoologie), 21. 10. 75.
- Riedel, Dietmar, 4 Düsseldorf, Roßstraße 135, F. 4 56 32 45  
Dr. agr. (Fischereibiologie), 15. 7. 71.
- Schröder, Gunnar, 44 Münster, Laukamp 5, F. (02 51) 5 16 61  
Dr. rer. nat. (Mathematik), 21. 1. 75.
- von Wangenheim, Karl-Hartmut, Lise-Meitnerstr. 3, 5170 Jülich-Stetternich,  
F. (0 24 61) 5 14 18  
Dr. sc. agr. (Vererbungs- und Züchtungsforschung), 4. 11. 70

#### **h) Akademische Oberräte und Räte:**

- Baumgartner, Erich (Oberrat), 4 Düsseldorf 13, Am Haferkamp 65, F. 76 74 64  
Dr. rer. nat., Mathematisches Institut
- Becker, Fritz (Oberrat), Kirchfeldstr. 42, 403 Ratingen, F. 5 09 16  
Dr. rer. nat., Institut für Organische Chemie
- Dickopp, Heinz (Oberrat), 4 Düsseldorf, Hüttenstraße 31  
Dr. rer. nat., Institut für Organische Chemie
- Diemert, Klaus (Oberrat), 4 Düsseldorf-Benrath, Corellistraße 52, F. (02 11)  
70 75 55  
Dr. rer. nat., Institut für Anorganische Chemie und Strukturchemie
- Dietrich, Werner, 4049 Gustorf, Burgstraße 2  
Dr. rer. nat., Botanischer Garten
- Glebe, Günther (Oberrat), 4 Düsseldorf, Wäschlackerweg 22, F. 21 88 53  
Dr. phil. nat., Geographisches Institut
- Hallier, Ulrich (Oberrat), 5657 Haan, Mahnertmühle 5, F. (0 21 29) 41 50,  
Dr. phil. nat., Botanisches Institut
- Heide, Gerhard (Oberrat), Am Brockerberg 2, 4006 Erkrath, F. 24 55 76  
Dr. rer. nat., Institut für Zoologie I
- Hoffmann, Helmut (Oberrat), Gottfried-August-Bürger-Straße 9, 4006 Erkrath-  
Unterfeldhaus  
Dr. rer. nat., Institut für Physikalische Chemie
- Keck, Helmut, Jülicher Landstr. 90, 4040 Neuss, F. (0 21 01) 8 16 77,  
Dr. rer. nat., Institut für Anorganische Chemie und Strukturchemie
- Petermann, Günter, 4006 Erkrath, Schubert-Str. 12  
Dr. rer. nat., Institut für Physikalische Chemie
- Müller, Ferdinand (Oberrat), 4044 Kaarst 2 (Vorst), Raderbroicher Str. 23, F. (3 00)  
51 40 12  
Dr. rer. nat., Physikalisches Institut I
- Prüstel, Dirk (Oberrat), Lichtstraße 48, 4 Düsseldorf, F. 68 69 26  
Dr. rer. nat., Institut für Organische Chemie
- Schäfer, Johannes-Heinrich (Oberrat), Friedrichstr. 48, 404 Neuss, F. (0 21 01)  
2 12 24  
Dr.-Ing., Physikalisches Institut II

- Thode, Thomas (Oberrat), Glockenstr. 24, 4000 Düsseldorf  
Dr. rer. nat., Mathematisches Institut
- Wenk, Herbert, 4 Düsseldorf-Kaiserswerth, Alte Landstraße 36, F. 40 42 07  
Dr. rer. nat., Institut für Theoretische Physik
- Wischgoll, Benno, 4018 Langenfeld, von-Witzleben-Str. 20, F. (0 21 73) 1 77 93  
Dr. rer. nat., Physikalisches Institut I
- Wunderlich, Hartmut (Oberrat), 4019 Monheim, Humboldtstraße 45, F. (0 21 73) 6 28 18  
Dr. rer. nat., Institut für Anorganische Chemie und Strukturchemie

**i) Mit Vorlesungen beauftragt:**

- Friedrich, Günther, Jakob-Hüskes-Straße 35, 4150 Krefeld-Hüls, F. (97) 7 38 98  
Dr. rer. nat., Oberregierungsrat an der Landesanstalt für Gewässerkunde und Gewässerschutz des Landes NRW, Biologischer Dienst (Limnologie)
- Hackmann, Jobst, Grüngürtelstraße 10, 5038 Rodenkirchen, F. (02 21) 30 43 10  
Dr. rer. nat., Wiss. Ang., Physikalisches Institut II  
(Ausgewählte Grundbegriffe der Physik für Psychologen)
- Hammeke, Karl, Petternicher Str., 517 Jülich  
Dr. rer. nat., Institut für Reaktorbauelemente der KFA Jülich
- H. schmann, Eberhard, 402 Mettmann, Leyer Straße 4, F. (0 21 04) 2 59 32  
Dr. rer. nat. (Landesplanung u. Raumordnung)
- v. Klencck, Jürgen, 4 Düsseldorf, Mannesmannufer 2  
Dr. rer. nat., ehemaliges Vorstandsmitglied der Mannesmann AG
- Kniep, Rüdiger, 401 Hilden, Richard-Wagner-Straße 27, F. (0 21 03) 4 04 75  
Dr. rer. nat., Wiss. Ass., Institut für Anorganische Chemie und Strukturchemie (Einführung in die Mineralogie)
- Müller, Irmgard, 4 Düsseldorf-Kaiserswerth, An St. Swibert 32  
Apothekerin Dr. rer. nat. (Geschichte der Naturwissenschaften und Pharmazie)
- Radl, Gerald, 5308 Rheinbach, Breslauer Straße 29  
Dr. phil. (Angewandte Psychologie)
- Schneider, Roland, 41 Duisburg 29, Am Dickelsbach 49  
Dr. rer. nat., Entwicklungsleiter bei der Gemini Computer Systems Deutschland GmbH, 4 Düsseldorf, Grafenberger Allee 57, F. 67 50 05  
(Systematik der Software- und Systementwicklung)

**j) Mit Seminaren, Übungen und Praktika beauftragt:**

- Altmann, Walter, Kiefern-Str. 29, 4156 Willich 1,  
Dipl.-Chem., Verw. Wiss. Ass., Institut für Physikalische Chemie (Mathematik für Chemiker)
- Attig, Rainer, Heiligenstraße 36, 4010 Hilden, F. (0 21 03) 5 53 94  
Dr. rer. nat., Wiss. Ass., Institut für Anorganische Chemie und Strukturchemie (Praktikum der Allgemeinen und Anorganischen Chemie für Lehramtskandidaten der Chemie)
- Becker, Benedikt, Leibnizweg 2, 4020 Mettmann 2, F. (0 21 04) 5 34 39  
Dipl.-Biol., Verw. Wiss. Ass., Institut für Zoologie II  
(Zoologisches Großpraktikum: Morphologie I, Seminar zum Zoologischen Großpraktikum Morphologie I, Praktikum der Biologie für Mediziner)
- Baudru, Madeleine, Am Straßenkreuz 89, 4 Düsseldorf,  
Dr. rer. nat., Wiss. Ang., Institut für Organische Chemie (Organisch-chemische experimentelle Übungen für Chemiker und Biologen)

- Behn, Wilfried, Rheinfelderstr. 12, 4040 Neuss-Üdesheim, F. (0 21 01) 1 05 70  
Dr. rer. nat., Wiss. Ass., Botanisches Institut (Botanische Übungen für Anfänger, Übungen zur Entwicklungsgeschichte der Pflanzen)
- v. Berg, Eberhard, Gurlittstr. 57, 4 Düsseldorf, F. 33 65 25  
Dr. rer. nat., Wiss. Ang., Institut für Zoologie I (Experimentelle Übungen zur Tierphysiologie, Praktikum der Biologie für Mediziner)
- Blossfeld, Gerd, Kärntener Weg 11, 4 Düsseldorf  
Dipl.-Chem., Verw. Wiss. Ass., Institut für Organische Chemie (Organisch-chemische experimentelle Übungen für Chemiker u. Biologen)
- Blumh, Thorsten, Benrode-Str. 84, 4 Düsseldorf-Benrath  
Dr. rer. nat., Oberass., Institut für Physikalische Chemie (Übungen zur Physikalischen Chemie I und Physikalisch-Chemisches Praktikum)
- Bohnert, Hans-Jürgen, Rathelbeckstraße 317, 4 Düsseldorf 13, F. 20 29 93  
Dr. rer. nat., Wiss. Ass., Botanisches Institut (Botanisches Großpraktikum)
- Bonus, Wolfgang, 4006 Erkrath-Unterbach, Millrather Weg 35  
Verw. Wiss. Ass. (Mathematik)
- Breuer, Toni, 5308 Rheinbach, Münstereifeler Straße 31, F. (0 22 26) 73 91  
Dr. phil., Wiss. Ass. (Geographie)
- Debus, Günter, 4 Düsseldorf, Heresbachstraße 27, F. 33 52 82  
Dr. rer. nat., Wiss. Ass., Psychologisches Institut, Lehrstuhl II (Physiologische Psychologie)
- Deppe, Gerd-Joachim, 4 Düsseldorf, Moorenstraße 4  
Dipl.-Phys., Wiss. Ass., Physikalisches Institut I (Experimentelle Übungen zur Physik)
- Eichstädt, Dietmar, Cheruskerstraße 54, 4 Düsseldorf 11  
Dipl.-Chem., Verw. Wiss. Ass., Institut für Organische Chemie (Organisch-chemische experimentelle Übungen für Chemiker u. Biologen)
- Enßlin, Walter, 4006 Erkrath 2, Willbeckerstr. 75, F. (0 21 04) 4 31 58  
Dr. phil. nat., Wiss. Ang., Institut für Theoretische Chemie (Theoretikum)
- Erdmann, Gisela, 4 Düsseldorf, Benderstraße 102, F. 3 11/20 71  
Dr. rer. nat., Wiss. Ang., Psychologisches Institut, Lehrstuhl II (Experimentelles Praktikum)
- Falsone, Gioacchino, 401 Hilden, Beethovenstraße 52  
Dr. rer. nat., Wiss. Ang., Institut für Organische Chemie (Organisch-chemische Analytik: Chromatographie)
- Ferfers, Horst, Im Jagdfeld 48, 404 Neuss, F. (3 00) 4 53 40  
Dipl.-Phys., Wiss. Ass., Physikalisches Institut I (Experimentelle Übungen zur Physik)
- Fey, Manfred, 4 Düsseldorf-Wersten, Schlebuscher Straße 12, F. 76 12 58  
Dr. rer. nat., Wiss. Ass., Geographisches Institut (Geographie)
- Gebhard, Dietmar, Windscheidstraße 33, 4 Düsseldorf 1  
Dipl.-Phys., Wiss. Ass., Physikalisches Institut (Experimentelle Übungen zur Physik)
- Gieres, Günter, Rathelbeckerweg 59, 4006 Erkrath 1, F. 24 17 95  
Dr. rer. nat., Wiss. Ass., Physikalisches Institut II (Übungen zur Experimentellen Physik)
- Giersch, Christoph, Meliesallee 14, 4 Düsseldorf 13, F. 71 95 54  
Dr. rer. nat., Wiss.-Ang., Botanisches Institut (Enzymkinetik, Botanisches Großpraktikum)

- Glätzer, Karl Heinz, 4 Düsseldorf-Benrath, Corellistraße 46, F. 70 59 21  
Dr. rer. nat. (Allgemeine Biologie)
- Godehardt, Erhard, 415 Krefeld, Ispelsstr. 32  
Dipl.-Math., Verw. Ass., Psychologisches Institut II (Clusteranalyse)
- Große-Wilde, Hubert, Wildenhof 5, 425 Bottrop, F. (0 21 42) 3 13 51  
Dipl.-Phys., Wiss. Ass., Physikalisches Institut II (Experimentelle Übungen zur Physik)
- Haddad, Hatim, 4 Düsseldorf, Brehmstraße 9  
Dr. rer. nat., Wiss. Ang., Institut für Organische Chemie (Organisch-chemische Analytik: Spektroskopie)
- D'Haese, Jochen, Lievenstr. 6, 401 Hilden  
Dr. rer. nat., Wiss. Ass., Institut für Zoologie II (Zoologisches Großpraktikum: Morphologie I, Seminar zum Zoologischen Großpraktikum Morphologie I, Praktikum der Biologie für Mediziner)
- Haisch, Jochen, 4 Düsseldorf, Friedrichstr. 92, F. 3 11/21 42  
Dr., Wiss. Ang., Psychologisches Institut I (Experimentelles Praktikum)
- Haller, Werner, Pahlshof 13, 4 Düsseldorf 30  
Dipl.-Chem., Verw. Wiss. Ass., Institut für Physikalische Chemie (Physikalisch-Chemisches Praktikum)
- Hammer, Hildegard, 4044 Kaarst 1, Gemsenstr. 25  
Dr. rer. nat., Wiss. Ang., Institut für Angewandte Physik (Angewandte Physik)
- Harting, Roswitha, 4 Düsseldorf, Mauerstraße 21  
Dr., Wiss. Ass. (Mathematik)
- Herrmann, Uwe, 4 Düsseldorf 10, Ellystraße 2, F. 79 95 15  
Wiss. Ang. (Mathematik)
- Höffkes, Horst, Stettiner Str. 102, 4 Düsseldorf-Garath  
Dipl.-Chem., Verw. Wiss. Ass., Institut für Physikalische Chemie (Physikalisch-Chemisches Praktikum)
- Höhn, Bernd, Bahnstr. 50, 4000 Düsseldorf, F. 37 65 98  
Dr. rer. nat., Wiss. Ang., Institut für Anorganische Chemie und Strukturchemie (Anorganisch-Chemisches Praktikum)
- Hollenberg, Klaus, Cranachweg 9, 401 Hilden  
Dr. rer. nat., Wiss. Ass., Physikalisches Institut I (Experimentelle Übungen zur Physik)
- Hospodarsky, Jürgen, 4044 Kaarst, Broicherdorfstraße 116  
Dipl.-Phys., Wiss. Ass., Institut für Angewandte Physik (Experimentelle Übungen zur Physik)
- Johannisson, Reiner, 4 Düsseldorf, Altenbrückstraße 93, F. 74 49 96  
Dr. rer. nat. (Allgemeine Biologie)
- Kempkens, Helmut, Vennstraße 117, 4006 Erkrath-Unterbach, F. 20 34 46  
Dipl.-Phys., Wiss. Ass., Physikalisches Institut II (Experimentelle Übungen zur Physik)
- Kerner, Otto, 4044 Kaarst 2, Eickerender Straße 5, F. (0 21 01) 51 46 13  
Dr. rer. nat., Wiss. Ass. (Mathematik)
- Kilberth, Klaus, Rathausufer 15, 4 Düsseldorf, F. 32 83 92  
Wiss. Ass. (Mathematik)
- Kluck, Marie-Luise, 4 Düsseldorf, Universitätsstr. 1, F. 3 11/22 74  
Verw. Wiss. Ass. (Experimentelles Praktikum)



- Kniep, Rüdiger, 401 Hilden, Richard-Wagner-Straße 27, F. (0 21 03) 4 04 75  
Dr. rer. nat., Wiss. Ass., Institut für Anorganische Chemie und Strukturchemie (Praktikum der Allgemeinen und Anorganischen Chemie für Lehramtskandidaten der Chemie; Praktikum II zur Anorganischen und Strukturchemie; Experimentelles Proseminar in Allgemeiner und Anorganischer Chemie für Lehramtskandidaten der Chemie)
- Krüger, Hartmut, 4 Düsseldorf, Grimlinghauser Straße 25  
Dipl.-Phys., Wiss. Ass., Physikalisches Institut II (Experimentelle Übungen zur Physik)
- Kühn, Thomas, Wilhelm-Tell-Straße 20, 4 Düsseldorf  
Dipl.-Chem., Verw. Wiss. Ass., Institut für Organische Chemie (Chemisches Praktikum für Mediziner und Biologen)
- Kuppe, Karl, Moorenstraße 4, 4 Düsseldorf, F. 34 91 54  
Dipl.-Phys., Wiss. Ass., Physikalisches Institut I (Experimentelle Übungen zur Physik)
- Lauber, Ingrid, Vennstr. 84, 4 Düsseldorf-Unterbach, F. 20 41 70  
Dipl.-Phys., Wiss. Ass., Physikalisches Institut I (Experimentelle Übungen zur Physik)
- Lauterbach, Wolf, Kamberg 12, 5673 Burscheid, F. 3 11-22 69  
Wiss. Ass. Ph. D. Psychologisches Institut, Lehrstuhl I (Verhaltenstherapie)
- Lindner, Harald, 415 Krefeld 1, Richard-Wagner-Str. 1, F. (0 21 51) 5 57 55  
Dr. rer. nat., Wiss. Ass. (Mathematik)
- Lipka, Annegret, 4 Düsseldorf, Gumbertstraße 186,  
Dr. rer. nat., Wiss. Ass., Institut für Anorganische Chemie und Strukturchemie (Praktikum der Allgemeinen und Anorganischen Chemie für Lehramtskandidaten der Chemie; Experimentelles Proseminar in Allgemeiner und Anorganischer Chemie für Lehramtskandidaten der Chemie)
- Lueg, Volker, 4043 Holzheim, Gellschestraße 68  
Dipl.-Chem., Verw. Wiss. Ass., Institut für Anorganische Chemie und Strukturchemie (Qualitatives Praktikum)
- Lütcke, Helmut, 403 Ratingen-Tiefenbroich, Bertramsweg 22, F. (0 21 02) 4 12 62  
Wiss. Ass. (Mathematik)
- Mackay, Ronald, 4006 Erkrath 2, Lärchenweg 3  
B. Sc. Wiss. Ang., Psychologisches Institut, Lehrstuhl II (elektronische Datenverarbeitung)
- Mahler, Hans-Friedrich, Hedwigstr. 22, 5600 Wuppertal 1  
Verw. Wiss. Ass., Institut für Anorganische Chemie und Strukturchemie (Anorganisch-Chemisches Praktikum)
- Meyer, Peter W., Schorlemer Str. 86, 4000 Düsseldorf 11, F. 57 50 75  
Verw. Wiss. Ass. (Mathematik)
- Ostermeyer, Peter, Martinusstraße 25, 404 Neuss-Uedesheim  
Dr. rer. nat., Wiss. Ass. (Mathematik)
- Peter, Günter, Corellistraße 42, 4 Düsseldorf-Benrath  
Dr. rer. nat., Wiss. Ass., Physikalisches Institut I (Experimentelle Übungen zur Physik, Praktikum und Seminar: Das Physikalische Experiment im Unterricht)
- Peters, Wilfried, 4 Düsseldorf-Urdenbach, Esslinger Straße 3  
Dipl.-Chem., Verw. Wiss. Ass., Institut für Anorganische Chemie und Strukturchemie (Qualitatives Praktikum)

- Petzsche, Hans Joachim, Regerstr. 8, 401 Hilden  
Dr. rer. nat., Wiss. Ass. (Mathematik)
- Philipp, Rüdiger, 4 Düsseldorf-Benrath, Benrodestraße 59, F. 71 42 22,  
Dipl.-Chem., Verw. Wiss. Ass., Institut für Anorganische Chemie und Strukturchemie (Qualitatives Praktikum)
- Putz-Osterloh, Wiebke, Haus Rath, 516 Düren/Arnoldsweiler, F. 3 11-24 68  
Dr. phil., Wiss. Ass., Psychologisches Institut, Lehrstuhl I (Experimentelles Praktikum)
- Richter, Jens, Kronprinzenstr. 48, 4000 Düsseldorf, F. 38 25 77  
Dipl.-Chem., Verw. Wiss. Ass., Institut für Anorganische Chemie und Strukturchemie (Anorganisch-Chemisches Praktikum)
- Richtzenhain, Klaus, 5203 Much-Schwellenbach  
Dipl.-Chem., Verw. Wiss. Ass., Institut für Organische Chemie (Organisch-chemische experimentelle Übungen für Chemiker und Lehramtskandidaten)
- Rommerskirchen, Ellen, 405 Mönchengladbach, Dammerstr. 44  
Verw. Wiss. Ass. (Geographie)
- Rübartsch, Alfred, 4 Düsseldorf, Himmelgeisterstr. 222  
Dipl. Phys., Wiss. Ass., Physikalisches Institut I (Experimentelle Übungen zur Physik)
- Rybarsch, Hans, Kölner Str. 38, 4 Düsseldorf, F. 35 71 70  
Dipl.-Phys., Wiss. Ass., Physikalisches Institut I (Experimentelle Übungen zur Physik)
- Sabelberg, Elmar, 5 Köln 41, Lindenthalgürtel 10, F. (02 21) 42 68 13  
Dr. rer. nat., Wiss. Ass. (Geographie)
- Schäfer, Ulrich, Erasmusstraße 3, 4 Düsseldorf  
Dr. rer. nat. (Allgemeine Biologie)
- Schmähling, Reiner, Geulenstraße 82, 404 Neuss, F. (0 21 01) 54 21 66  
Dr. rer. nat., Wiss. Ass. (Mathematik)
- Schmidtberg, Günter, 4 Düsseldorf, Merowingerstraße 184  
Dr. rer. nat., Wiss. Ass., Institut für Organische Chemie (Organisch-chemische Analytik: Massenspektroskopie)
- Schönherr, Thomas, 4 Düsseldorf, Am Haferkamp 30, F. 76 58 81  
Dipl.-Chem., Verw. Wiss. Ass., Institut für Theoretische Chemie (Exp. Übungen zur Theoretischen Chemie)
- Schulte, Erasmus, Wilhelm-Tell-Str. 20, 4000 Düsseldorf, F. 39 26 84  
Dipl.-Phys., Wiss. Ass., Physikalisches Institut I (Experimentelle Übungen zur Physik)
- Seidel, Joachim, Himmelgeister Landstraße 74, 4000 Düsseldorf, F. 79 81 55  
Dr. rer. nat., Wiss. Ass., Institut für Theoretische Physik (Übungen zur Quantenmechanik)
- Semlyen, Joan-Dan, Alt-Eller 33, 4000 Düsseldorf  
Dipl.-Phys., Verw. Wiss. Ass., Institut für Theoretische Physik (Übungen zur Elektrodynamik)
- Siegert, Karl, Christophstraße 74, 4000 Düsseldorf  
Dipl.-Chem., Verw. Wiss. Ass., Institut für Organische Chemie (Organisch-chemische experimentelle Übungen für Chemiker und Biologen)
- Somberg, Heinrich, Hüttenstr. 36, 4000 Düsseldorf  
Dipl.-Chem., Verw. Wiss. Ass., Institut für Anorganische Chemie und Strukturchemie (Anorganisch-Chemisches Praktikum)

- Stadler, Stefan, Blücherstraße 6, 4000 Düsseldorf 30  
Dr. techn., Wiss. Ass. (Mathematik)
- Steigel, Alois, Curieweg 36, 4000 Düsseldorf  
Dr. rer. nat., Wiss. Ass., Institut für Organische Chemie (Organisch-chemische Analytik, NMR-Spektroskopie, Organisch-chemisch experimentelle Übungen für Lehramtskandidaten)
- Steinebach, Josef, Mühlenstraße 92, 4005 Meerbusch 3-Lank, F. (0 21 50) 28 94  
Verw. Wiss. Ass. (Mathematische Statistik)
- Teusner, Michael, Weimarer Str. 1, 4030 Ratingen, F. (0 21 02) 47 14 38  
Verw. Wiss. Ass. (Mathematik)
- Uppenkamp, Reinhard, Heerdter Landstr. 138, 4000 Düsseldorf, F. 50 01 90  
Dipl.-Chem., Verw. Wiss. Ass., Institut für Anorganische Chemie und Strukturchemie (Anorganisch-chemisches Praktikum)
- Wada, Shoji, Freytagstr. 30, 4000 Düsseldorf, F. 68 11 87  
Dr. rer. nat., Wiss. Ass., Institut für Zoologie I (Vergleichende Anatomie der Wirbeltiere: Seminar, Praktikum der Biologie für Mediziner)
- Weber, Ulrich, Overbergstr. 2, 4010 Hilden, F. (0 21 03) 6 45 85  
Dipl.-Psych., Verw. Wiss. Ass., Psychologisches Institut, Lehrstuhl I (Diagnostisches Praktikum)
- Weinert, Ulrich, Am Weidblech 7, 4010 Hilden  
Dr. rer. nat., Wiss. Ass., Institut für Theoretische Physik (Übungen zur Vorstufe der Theoretischen Physik)
- Weinstrauch, Fritz, Neuhof-Str. 9, 4044 Kaarst  
Dipl.-Chem., Verw. Wiss. Ass., Institut für Physikalische Chemie (Physikalisch-Chemisches Praktikum)
- Wernicke, Rainer, Antoniusstr. 24, 4044 Kaarst-Vorst, F. (3 00) 6 65 27  
Dipl.-Chem., Verw. Wiss. Ass., Institut für Theoretische Chemie (Exp. Übungen zur Theoretischen Chemie)
- Wisbauer, Robert, Weissenberger Weg 159, 4040 Neuss, F. (3 00) 5 83 13  
Dr. rer. nat., Wiss. Ass. (Mathematik)
- Wolf, Andreas, 4 Düsseldorf-Hamm, Auf der Böck 48, F. 39 47 18  
Dipl.-Chem., Wiss. Ang., Rechenzentrum und Institut für Theoretische Chemie (Theoretikum)
- Wundram, Dieter, 4 Düsseldorf, Bodinusstraße 8  
Dipl.-Chem., Verw. Wiss. Ass., Institut für Organische Chemie (Vorlesungsassistent)
- Zöberlein, Volker, 4 Düsseldorf, Mathematisches Institut  
Dr. rer. nat., Wiss. Ass. (Mathematik)
- Zwicky, Peter, 4 Düsseldorf, Stoffeler Damm 92  
Dipl.-Phys., Wiss. Ass., Institut für Angewandte Physik (Experimentelle Übungen zur Physik)

## Institute

Die Institute der Math.-Nat. Fakultät befinden sich in Düsseldorf, Universitätsstraße 1 (Universitätsgelände), Einfahrt Himmelgeister Straße 288, Christophstraße 59 und Südeinfahrt der Universitätsstraße aus der Himmelgeister Straße – soweit nichts anderes angegeben.

### Mathematisches Institut

Direktoren: o. Prof. Dr. A. Bergmann, o. Prof. Dr. B. Döring, o. Prof. Dr. R. Meise, o. Prof. Dr. W. Petry, o. Prof. Dr. Dr. h.c. H. Schubert, o. Prof. Dr. K. Steffen

#### Lehrstuhl I für Mathematik (Gebäude 25.22, Ebene 03)

o. Prof. Dr. Reinhold Meise, F. 3 11/31 87

Sekretariat: Frau Marianne Stimmel, F. 3 11/31 87

Wiss. Ass.: Dr. Hans Joachim Petzsche (F. 3 11-31 93)

Verw. Wiss. Ass.: Wolfgang Bonus (F. 3 11-31 94)

#### Lehrstuhl II für Mathematik (Gebäude 25.22, Ebene 03)

o. Prof. Dr. Dr. h.c. Horst Schubert, F. 3 11/21 62

Sekretariat: Frau Ruth Spelter, F. 3 11/21 62

Wiss. Rat u. Prof.: Prof. Dr. Egbert Harzheim, F. 3 11/21 71

Wiss. Rat u. Prof.: Prof. Dr. Helmut Ratschek, F. 3 11/21 75

Dozent: Dr. Rudolf-Eberhard Hoffmann, F. 3 11/21 77

Akad. Oberrat: Dr. Thomas Thode, F. 3 11/21 72

Wiss. Ass.: Dr. Roswitha Harting (F. 3 11/21 73), Dr. Harald Lindner (F. 3 11/21 76), Priv.-Doz. Dr. Gunnar Schröder (F. 3 11/21 74), Dr. Volker Zöberlein (F. 3 11/31 95)

#### Lehrstuhl III für Mathematik (Gebäude 25.13, Ebene 03)

o. Prof. Dr. Klaus Steffen

#### Lehrstuhl für Angewandte Mathematik (Gebäude 25.22, Ebene 02)

o. Prof. Dr. Boro Döring, F. 3 11/21 50

Sekretariat: FrI. Barbara Palsherm, F. 3 11/21 50

Wiss. Rat u. Prof.: Prof. Dr. Franz Ebersoldt, F. 3 11/21 64

Dozent: Dr. Manfred Kracht, F. 3 11/21 53

Wiss. Ass.: Dipl.-Math. Helmut Lütcke (F. 3 11-21 54)

Verw. Wiss. Ass.: Dipl.-Math. Michael Teusner (F. 3 11-21 55),  
Dipl.-Math. Peter W. Meyer (F. 3 11-21 56)

**Lehrstuhl für Instrumentelle Mathematik** (Gebäude 25.13, Ebene 02)

o. Prof. Dr. Walter Petry, F. 3 11/21 63

Sekretariat: Frau Margot Hoffmann, F. 3 11/21 63

Wiss. Ass.: Dipl.-Math. Klaus Kilberth (F. 3 11/21 89), Dr. Stefan Stadler (F. 3 11/32 02)

Wiss. Ang.: Dipl.-Math. Uwe Herrmann, F. 3 11/21 90

**Lehrstuhl für Mathematikdidaktik u. Mathematik** (Gebäude 25.22, Ebene 03)

o. Prof. Dr. Artur Bergmann, F. 3 11/21 60

Sekretariat: Frau Ruth Spelter, F. 3 11/21 60

Wiss. Rat u. Prof.: Prof. Dr. Heinz Orsinger, F. 3 11/21 88

Akad. Oberrat: Dr. Erich Baumgartner, F. 3 11/21 84

Wiss. Ass.: Dr. Otto Kerner (F. 3 11/21 85), Dr. Peter Ostermeyer (F. 3 11/21 86), Dr. Reiner Schmähling (F. 3 11/21 83), Dr. Robert Wisbauer (F. 3 11/21 87)

**Institut für Statistik und Dokumentation**

Direktor: o. Prof. Dr. Hanns Klinger, F. 3 11/21 65

Sekretariat: Frau Mirjam Hermes, F. 3 11/21 65

Wiss. Rat u. Prof.: Prof. Dr. Klaus Janßen, F. 3 11/21 66

Verw. Wiss. Ass.: Dipl.-Math. Josef Steinebach, F. 3 11/21 69

Techn. Ass.: Frau Anneliese von Lindern, F. 3 11/21 59

**Physikalisches Institut** (Gebäude 25.42, Ebene 01)

Direktoren: o. Prof. Dr. Jan van Calker, o. Prof. Dr. Jürgen Uhlenbusch

**Lehrstuhl I**

o. Prof. Dr. Jan van Calker, F. 3 11/23 17

Sekretariat: Frau Hirschmann (F. 3 11-23 18), Frau Pick (F. 3 11-23 18)

Wiss. Rat und Professor: Prof. Dr. Dieter Meiners, F. 3 11/23 20

Studienprofessor: Dr. Hans-Rudolf Kleinhanß (F. 3 11/23 19)

Akad. Oberrat: Dr. Ferdinand Müller, F. 3 11/22 81

Akad. Rat: Dr. Benno Wischgoll, F. 3 11/22 78

Oberassistent: Priv.-Doz. Dr. Wolfgang Behmenburg, F. 3 11/22 82

Wiss. Ass.: Dipl.-Phys. Gerd-Joachim Deppe (F. 3 11-31 05), Dipl.-Phys. Horst Ferfers (F. 3 11-23 16), Dipl.-Phys. Dietmar Gebhard (F. 3 11-23 31), Dr. Klaus Hollenberg (F. 3 11-31 01), Dipl.-Phys. Karl Kuppe (F. 3 11-31 14), Dipl.-Phys. Ingrid Lauber (F. 3 11-31 15), Dr. Günter Peter (F. 3 11-22 80), Dipl.-Phys. Alfred Rübartsch (F. 3 11-23 24), Dipl.-Phys. Erasmus Schulte (F. 3 11-23 23)

Wiss. Ang.: Dipl.-Phys. Gerd Pierstorff (DFG) (F. 3 11-23 24)

### **Lehrstuhl II** (Gebäude 25.33, Ebene 02)

o. Prof. Dr. Jürgen Uhlenbusch, F. 3 11/21 57

Sekretariat: Frau Sabine Prang, F. 3 11/21 57

Akadem. Oberrat: Dr. J. H. Schäfer, F. 3 11/21 58

Wiss. Ass.: Dr. Günter Gieres (F. 3 11/28 66), Dipl.-Phys. Hubert Große-Wilde (F. 3 11/28 70), Dipl.-Phys. Helmut Kempkens (F. 3 11/28 63), Dipl.-Phys. Hartmut Krüger (F. 3 11/28 62)

Wiss. Ang.: Dipl.-Phys. Dieter Baum (F. 3 11-28 65), Dipl.-Phys. Dr. Jobst Hackmann (F. 3 11-28 61), Dipl.-Phys. Kim (F. 3 11-28 68), Dipl.-Phys. Helmut Reuters (F. 3 11-28 69), Dipl.-Phys. Souw (F. 3 11-28 67)

### **Lehrstuhl III** (Gebäude 25.22, Ebene 02)

o. Prof. Dr. N. N.

## **Institut für Theoretische Physik**

Direktoren: o. Prof. Dr. Rudolf-Wilhelm Larenz, o. Prof. Dr. Kurt Suchy

### **Lehrstuhl I** (Gebäude 25.32, Ebene 01)

o. Prof. Dr. Rudolf-Wilhelm Larenz, F. 3 11/24 73

Sekretariat: Frau Rühberg, F. 3 11/24 73

Wiss. Rat u. Prof.: Prof. Dr. Rüdiger Bessenrodt, F. 3 11/31 22

Akadem. Rat: Dr. Herbert Wenk (F. 3 11/24 72)

Wiss. Ass.: Dr. Joachim Seidel, F. 3 11/20 14

Verw. Wiss. Ass.: Dipl.-Phys. Joan-Dan Semlyen (F. 3 11-20 15)

Wiss. Mitarbeiter: Dr. Hannelore Bessenrodt (F. 3 11-37 00)

### **Lehrstuhl II** (Gebäude 25.32, Ebene 02)

o. Prof. Dr. Kurt Suchy, F. 3 11/27 46

Sekretariat: Frau Bernstein, F. 3 11/27 46

Wiss. Rat u. Prof.: N. N.

Wiss. Ass.: Dr. Ulrich Weinert, F. 3 11-27 45

Verw. Wiss. Ass.: Dipl.-Phys. Jörg Thiel, F. 3 11-27 44

### **Lehrstuhl III** (Gebäude 25.32, Ebene 03)

o. Prof. Dr. N. N.

## **Institut für Angewandte Physik** (Gebäude 25.33, Ebene 01)

Leitung: o. Prof. Dr. Jakob Kranz, F. 3 11/24 74

Sekretariat: Frau Annelise Brückner, F. 3 11/24 74

Wiss. Rat u. Prof.: Prof. Dr. Dietrich Stark, F. 3 11/22 91

Studienprofessor: Dr. Paul Thielemann, F. 3 11/22 84

Wiss. Ass.: Dipl.-Phys. Jürgen Hospodarsky (F. 3 11/25 79), Dipl.-Phys. Peter Zwicknagl (F. 3 11/25 78)

Wiss. Ang.: Dr. Hildegard Hammer, F. 3 11/25 92

## **Institut für Anorganische Chemie und Strukturchemie**

Direktoren: o. Prof. Dr. Wilhelm Kuchen, o. Prof. Dr. Dietrich Mootz

### **Lehrstuhl I** (Gebäude 26.43, Ebene 01)

o. Prof. Dr. Wilhelm Kuchen, F. 3 11-22 86

Sekretariat: B. Rehberg, F. 3 11-22 87

Wiss. Rat und Prof.: Prof. Dr. Gerhard Hägele, F. 3 11-22 88

Akadem. Oberrat.: Dr. Klaus Diemert, F. 3 11-22 89

Akadem. Rat: Dr. Helmut Keck (F. 3 11-21 99)

Verw. Wiss. Ass.: Dipl.-Chem. Volker Lueg (F. 3 11-31 40), Dipl.-Chem. Hans-Fr. Mahler (F. 3 11-25 96), Dipl.-Chem. Wilfried Peters (F. 3 11-31 39), Dipl.-Chem. Rüdiger Philipp (F. 3 11-22 92), Dipl.-Chem. Jens Richter (F. 3 11-31 39), Dipl.-Chem. Heinrich Somberg (F. 3 11-25 96), Dipl.-Chem. Reinhard Uppenkamp (F. 3 11-22 89)

Wiss.-Ang.: Dr. Bernd Höhn (F. 3 11-21 97), Dr. Mohan Das (F. 3 11-31 66)

### **Lehrstuhl II** (Gebäude 26.42, Ebene 01)

o. Prof. Dr. Dietrich Mootz, F. 3 11-31 35

Sekretariat: Frau Vogel, F. 3 11-31 36

Akadem. Oberrat: Dr. Hartmut Wunderlich, F. 3 11-31 44

Wiss. Ass.: Dr. Rainer Attig (F. 3 11-38 57), Dr. Rüdiger Kniep (F. 3 11-31 47), Dr. Annegret Lipka (F. 3 11-31 46)

Wiss.-Ang.: Dr. Angel Vegas, F. 3 11-30 68

## **Institut für Organische Chemie** (Gebäude 26.43, Ebene 00)

Direktor: o. Prof. Dr. Leonhard Birkofer, F. 3 11-22 98

Sekretariat: N. N., F. 3 11-22 98/22 99

Akadem. Oberräte: Dr. Fritz Becker (F. 3 11-22 97), Dr. Heinz Dickopp (F. 3 11-25 71), Dr. Dirk Prüstel (F. 3 11-22 95)

Wiss. Ass.: Dr. Günter Schmidtberg (F. 3 11-25 64), Dr. Alois Steigel (F. 3 11-28 89)

Verw. Wiss. Ass.: Dipl.-Chem. Gerd Blossfeld (F. 3 11-25 63), Dipl.-Chem. Dietmar Eichstädt (F. 3 11-28 88), Dipl.-Chem. Thomas Kühn (F. 3 11-25 69), Dipl.-Chem. Klaus Richtzenhain (F. 3 11-25 60), Dipl.-Chem. Karl Siegert (F. 3 11-25 63), Dipl.-Chem. Dieter Wundram (F. 3 11-28 90)

Wiss. Ang.: Dr. Madeleine Baudru (F. 3 11-31 32), Dr. Gioacchino Falsone (F. 3 11-23 12), Dr. Hatim Haddad (F. 3 11-25 65)

## **Institut für Physikalische Chemie** (Gebäude 26.43, Ebene 02)

Direktor: o. Prof. Dr. Heinz-Helmut Perkampus, F. 3 11-21 00

Sekretariat: Frau Ingeborg Anders, F. 3 11-21 10

Abteilungsleiter: Wiss. Rat u. Prof. Dr. Edwin Baumgarten, F. 3 11-21 01

Wiss. Rat u. Prof.: Priv.-Doz. Dr. Heinz Kleindienst, F. 3 11-21 03

Akadem. Oberrat: Dr. Helmut Hoffmann, F. 3 11-21 02

Akadem. Rat: Dr. Günter Petermann, F. 3 11-21 04

Oberass.: Dr. Thorsten Bluhm (F. 3 11-21 06)

Verw. Wiss. Ass.: Dipl.-Chem. Walter Altmann (F. 3 11-21 05), Dipl.-Chem. Werner Haller (F. 3 11-32 18), Dipl.-Chem. Fritz Weinstrauch (F. 3 11-21 13), Dipl.-Chem. Horst Höffkes (F. 3 11-21 14)

Wiss. Ang.: Dr. Wen Man Chang (DFG) (F. 3 11-21 06)

Versuchs- u. Entwicklungslabor: Klaus-Peter Werner, F. 3 11-21 08

Leiter der Zentralwerkstatt Chemie (Gebäude 26.34): Meister Horst Teschke, F. 3 11-21 15

#### **Institut für Theoretische Chemie** (Gebäude 26.32, Ebene 03)

Direktor: o. Prof. Dr. Hans-Herbert Schmidtke, F. 3 11/32 09

Sekretariat: N. N., F. 3 11/32 09

Verw. Wiss. Ass.: Dipl.-Chem. Thomas Schönherr (F. 3 11/32 12), Dipl.-Chem. Rainer Wernicke (F. 3 11/32 10)

Wiss. Ang.: Dr. Walter Enßlin (F. 3 11/32 10), Dipl.-Phys. Gerd Eyring (DFG), F. 3 11/32 08

#### **Institut für Pharmazeutische Chemie** (Gebäude 26.23, Ebene 02)

Direktor: o. Prof. Dr. Hans Möhrle, F. 3 11-36 61

Sekretariat: Ingeborg Büchner, F. 3 11-36 61

#### **Institut für Pharmazeutische Technologie** (Gebäude 26.22, Ebene 00)

Direktor: N. N.

#### **Institut für Pharmazeutische Biologie** (Gebäude 26.23, Ebene 00)

Direktor: N. N.

#### **Botanisches Institut**

Direktoren: o. Prof. Dr. Wilfried Stubbe, o. Prof. Dr. Ulrich Heber  
Geschäftsführender Direktor: Wiss. Rat u. Prof. Dr. Kurt A. Santarius

##### **Lehrstuhl I** (Gebäude 26.13, Ebene 02)

o. Prof. Dr. Wilfried Stubbe, F. 3 11-34 76

Sekretariat: Frau Margarete Mai, F. 3 11-23 40

Wiss. Räte u. Prof.: Dr. Reinhold Herrmann (F. 3 11-23 38), Dr. Klaus-Victor Kowallik (F. 3 11-25 26)

Akadem. Oberrat: Dr. Ulrich Hallier, F. 3 11-23 39

Wiss. Ass.: Dr. Wilfried Behn (F. 3 11-24 77), Dr. Hans-Jürgen Bohnert (F. 3 11-23 44)

##### **Lehrstuhl II** (Gebäude 26.03, Ebene 01)

o. Prof. Dr. Ulrich Heber, F. 3 11-23 47

Sekretariat: Frau Brunhild Hanssen, F. 3 11-23 40

Wiss. Rat u. Prof.: Dr. Kurt A. Santarius, F. 3 11-23 48

Dozent: Dr. Gotthard H. Krause, F. 3 11-25 27

Wiss. Ang.: Dr. Christoph Giersch, F. 3 11-30 28



## **Botanischer Garten**

Direktor: o. Prof. Dr. Wilfried Stubbe

Akadem. Rat: Dr. Werner Dietrich, F. 3 11-24 77

Technischer Leiter: Gartenoberinspektor Dietrich Jacobsen, F. 3 11-24 02

## **Institut für Zoologie**

Direktoren: o. Prof. Dr. Günter Schneider, o. Prof. Dr. Werner Peters

### **Lehrstuhl I** (Gebäude 26.02, Ebene 00)

o. Prof. Dr. Günter Schneider, F. 3 11-34 14

Sekretariat: Frau Unbehaun, F. 3 11-34 15

Wiss. Räte u. Prof.: Dr. Michael Gewecke (F. 3 11-34 11), Dr. Gerhard Zachariae (F. 3 11-30 59)

Akadem. Oberrat: Priv.-Doz. Dr. Gerhard Heide, F. 3 11-34 16

Wiss. Ass.: Dr. S. Wada, F. 3 11-34 17

Wiss. Ang.: Dr. E. v. Berg, F. 3 11-34 19

### **Lehrstuhl II** (Gebäude 26.03, Ebene 00)

o. Prof. Dr. Werner Peters, F. 3 11-30 52

Sekretariat: N. N.

Wiss. Rat u. Prof.: N. N.

Wiss. Ass.: Dr. J. D'Haese (F. 3 11-34 05), Priv.-Doz. Dr. H. Mehlhorn (F. 3 11-34 01)

Verw. Wiss. Ass.: Dipl.-Biol. B. Becker, F. 3 11-34 04

## **Institut für Allgemeine Biologie** (Gebäude 26.02—26.12, Ebene 02)

o. Prof. Dr. Oswald Hess, F. 3 11/22 76

Sekretariat: Margret Hawel, F. 3 11/22 79

Wiss. Räte und Prof.: Dr. Werner Kunz (F. 3 11/23 33), Dr. Martin Schwochau (F. 3 11/23 58)

Wiss. Ass.: Dr. Karl Heinz Glätzer (F. 3 11/22 96), Dr. Reiner Johannisson (F. 3 11-34 22), Dr. Ulrich Schäfer (F. 3 11-34 21)

## **Psychologisches Institut**

Direktoren: o. Prof. Dr. Wilhelm Janke, o. Prof. Dr. Gerd Lüer (geschäftsführend), N. N., N. N.

### **Lehrstuhl I** (Gebäude 23.03, Ebene 00)

o. Prof. Dr. Gerd Lüer, F. 3 11/22 71

Sekretariat: Hildegard Kurkowski, F. 3 11/22 71

Wiss. Rat u. Prof.: Dr. Hans Joachim Grabitz, F. 3 11-21 41

Wiss. Ass.: Dr. Jochen Haisch (F. 3 11-21 42), Dr. Wolfgang Lauterbach (F. 3 11-22 70), Dr. Wiebke Putz-Osterloh (F. 3 11-24 68)

Verw. Wiss. Ass.: Dipl.-Psych. Marie-Luise Kluck (F. 3 11/22 74), Dipl.-Psych. Ulrich Weber (F. 3 11/22 75)

**Lehrstuhl II** (Experimentelle biologische Psychologie), (Gebäude 23.03, Ebene 00)

o. Prof. Dr. Wilhelm Janke, F. 3 11/22 66

Sekretariat: G. Beyer, F. 3 11/22 65

Wiss. Rat und Prof.: Dr. Joachim Krauth (F. 3 11-20 62), Dr. Dr. Petra Netter (F. 3 11-20 65)

Wiss. Ass.: Dr. Günter Debus (F. 3 11/22 67), Dr. Gisela Erdmann (F. 3 11/20 71)

Wiss. Ang.: Ronald Mackay (F. 3 11/20 64)

Verw. Wiss. Ass.: Dipl.-Math. Erhard Godehardt, F. 3 11/20 63

**Lehrstuhl III** (Gebäude 23.02, Ebene 00)

o. Prof. N. N.

Sekretariat: N. N.

**Lehrstuhl IV** (Gebäude 23.02, Ebene 01)

o. Prof. N. N.

Sekretariat: N. N.

## **Geographisches Institut**

Direktoren: o. Prof. Dr. Armin Gerstenhauer, o. Prof. Dr. Klaus Rother (geschäftsführend), N. N.

**Lehrstuhl I** (Gebäude 25.12, Ebene 01)

o. Prof. Dr. Armin Gerstenhauer, F. 3 11/20 45

Sekretariat: Frau Waltraud Olschok, F. 3 11-20 45/34 64

Wiss. Rat u. Prof.: Dr. Gerd Wenzens, F. 3 11/20 48

Akad. Oberrat: Priv.-Doz. Günther Glebe, F. 3 11/20 51

Wiss. Ass.: Dipl.-Geogr. Dr. Manfred Fey, F. 3 11/20 49

Verw. Wiss. Ass.: Frau Ellen Rommerskirchen, F. 3 11-30 60

Kartographie: Frau Ing. (grad.) Heide Elke Kleindin, F. 3 11/20 50

### **Abt. Geologie**

Wiss. Rat u. Prof.: Dr. Wolfgang Schirmer, F. 3 11/20 42

**Lehrstuhl II** (Gebäude 25.12, Ebene 02)

o. Prof. Dr. Klaus Rother, F. 3 11/20 47

Sekretariat: Frau Wilma Thiel, F. 3 11-20 40

Wiss. Rat u. Prof.: N. N.

Wiss. Ass.: Dr. Toni Breuer (F. 3 11/20 46), Dr. Elmar Sabelberg (F. 3 11/20 44)

### **Lehrstuhl III**

o. Prof. Dr. N. N.

## Stundenplan für Studierende der Physik im 1. Studiensemester

	Montag	Dienstag	Mittwoch	Donnerstag	Freitag
8–9	Experimentalphysik I Uhlenbusch Hörsaal 5L				Mathemat. Übung zur Experimentalphysik I Uhlenbusch/ Gieres Hörsaal 5L
9–10				Anorganische u. allg. Chemie I* Kuchen Hörsaal 6J	Anorganische u. allg. Chemie I* Kuchen Hörsaal 6J
10–11	Mathemat. Übung zur Experimentalphysik I Uhlenbusch/ Gieres Hörsaal 5L				
11–12	Analysis I Steffen Hörsaal 5D	Lineare Algebra N. N. Hörsaal 5D	Analysis I Steffen Hörsaal 5D	Experimentalphysik I Uhlenbusch Hörsaal 5L	Lineare Algebra N. N. Hörsaal 5D
12–13					
14–15	Übungen zur linearen Algebra N. N. et al. mehrere Gruppen 14–16 bzw. 16–18			Übungen zur Analysis I Steffen et al. mehrere Gruppen 14–16 bzw. 16–18	
15–16					
16–17					
17–18					

\* Für Physiker mit Diplom als beabsichtigtem Studienabschluss

## Stundenplan für Studierende der Physik im 3. Studiensemester

	Montag	Dienstag	Mittwoch	Donnerstag	Freitag
8–9					
9–10	Math. Übungen zur Experimentalphys. III Meiners Hörsaal 5J	Einf. in die exp. Übungen zur Physik II Kleinhanß Hörsaal 5J	Experimentalphysik III Meiners Hörsaal 5J	Übungen zur Vorstufe der Theor. Physik N. N./Weinert Hörsaal 5J	Vorstufe zur Theor. Physik N. N. Hörsaal 5J
10–11					
11–12	Phys. Proseminar Uhlenbusch/ Hackmann	Algebra I* Baumgartner	Analysis III Kracht Hörsaal 5F	Algebra I* Baumgartner Hörsaal 5F	Analysis III Kracht Hörsaal 5F
12–13					
14–15	Experimentelle Übungen zur Physik 2 Parallelkurse Mo. oder Di. 14–18		Übungen zur Analysis III Kracht et al. mehrere Gruppen 14–16 bzw. 16–18	Übungen zur Algebra I Baumgartner et al. 14–16 bzw. 16–18	
15–16					
16–17					
17–18					

\* Für Lehramtskandidaten Mathematik/Physik

# Lehrveranstaltungen Wintersemester 1976/77

(vgl. auch Vorlesungsankündigungen – Für Hörer aller Fakultäten – S. 62)

(Änderungen vorbehalten)

## I. Mathematik

### Vorlesungen und Übungen

- |      |   |                                |
|------|---|--------------------------------|
| 600. | Analysis I<br>Di., Fr. 11–13 (4stündig)<br>Hörsaal 5 D  | Steffen                        |
| 601. | Übungen zu Analysis I<br>Do. 14–16, 16–18 (2stündig) 6 Gruppen<br>Gebäude 25.13, Ebene U1, Raum 33<br>Gebäude 25.22, Ebene U1, Raum 52<br>Gebäude 25.22, Ebene 00, Raum 81                                  | Steffen/N. N.                  |
| 602. | Lineare Algebra und analytische Geometrie I<br>Mo., Mi. 11–13 (4stündig)<br>Hörsaal 5 D   | N. N.                          |
| 603. | Übungen zu Lineare Algebra und analytische Geometrie I<br>Mo. 14–16, 16–18 (2stündig) 6 Gruppen<br>Gebäude 25.13, Ebene U1, Raum 33<br>Gebäude 25.22, Ebene U1, Raum 52<br>Gebäude 25.22, Ebene 00, Raum 81 | N. N./N. N.                    |
| 604. | Mathematik für Naturwissenschaftler<br>Mo. 8.30–10, Do. 15–16 (3stündig)<br>Hörsaal 5 D   | Thode                          |
| 605. | Übungen zu Mathematik für Naturwissenschaftler<br>nach Vereinbarung (2stündig) 5 Gruppen  | Thode/N. N.                    |
| 606. | Analysis III<br>Di., Do. 11–13 (4stündig)<br>Hörsaal 5 F  | Kracht                         |
| 607. | Übungen zu Analysis III<br>Mi. 14–16, 16–18 (2stündig) 6 Gruppen<br>Gebäude 25.13, Ebene U1, Raum 33<br>Gebäude 25.22, Ebene U1, Raum 52<br>Gebäude 25.22, Ebene 00, Raum 81                                | Kracht/N. N.                   |
| 608. | Algebra I<br>Mo., Mi. 11–13 (4stündig)<br>Hörsaal 5 F   | Baumgartner                    |
| 609. | Übungen zu Algebra I<br>Do. 14–16, 16–18 (2stündig) 4 Gruppen<br>Gebäude 25.22, Ebene 00, Raum 72 u. 82   | Baumgartner/<br>Harting/Kerner |
| 610. | Axiomatische Mengenlehre<br>Mo., Mi. 9–11 (4stündig)<br>Hörsaal 5 G   | Ratschek                       |

- |                        |   |                   |
|------------------------|---|-------------------|
| 611.                   | Differentialgeometrie<br>Mo., Mi. 11–13 (4stündig)<br>Hörsaal 5 H   | Schröder          |
| 612.                   | Algebraische Topologie<br>Di., Do. 11–13 (4stündig)<br>Hörsaal 5 E  | Harzheim          |
| 613.                   | Diophantische Approximationen<br>Mo., Mi. 9–11 (4stündig)<br>Hörsaal 5 H  | Orsinger          |
| 614.                   | Ausgewählte Kapitel der Funktionalanalysis<br>Do. 16–18 (2stündig)<br>Hörsaal 5 G   | Meise             |
| 615.                   | Numerische Mathematik II<br>Di., Fr. 11–13 (4stündig)<br>Hörsaal 5 G  | Döring            |
| 616.                   | Übungen zu Numerische Mathematik II<br>Mi. 14–16, 16–18 (2stündig) 2 Gruppen<br>Gebäude 25.22, Ebene U1, Raum 32                                    | Döring/N. N.      |
| 617.                   | Methoden der mathematischen Physik<br>(Hilbertraummethode)<br>Mo., Do. 11–13 (4stündig)<br>Hörsaal 5 G  | Ebersoldt         |
| 618.                   | Kategorien<br>Mo., Mi. 11–13 (4stündig)<br>Gebäude 25.22, Ebene U1, Raum 52   | Schubert          |
| 619.                   | Funktionalanalysis III<br>Mi. 14–16, Do. 9–11 (4stündig)<br>Hörsaal 5 G   | Meise             |
| 620.                   | Lineare Integralgleichungen<br>Mo. 14–16, Mi. 11–13 (4stündig)<br>Hörsaal 5 G   | Petry             |
| 621.                   | Übungen zu Lineare Integralgleichungen<br>Di. 14–16, 16–18 (2stündig) 2 Gruppen<br>Gebäude 25.22, Ebene 00, Raum 82                                 | Petry/Stadler     |
| <br><b>Proseminare</b> |   |                   |
| 622.                   | Multilineare Algebra<br>Zulassungsvoraussetzung: 1 ÜLN in<br>Linearer Algebra I oder II<br>Mo. 14–16 (2stündig)<br>Gebäude 25.22, Ebene 00, Raum 72 | Baumgartner/Thode |
| 623.                   | Analysis<br>Do. 16–18 (2stündig)<br>Gebäude 25.13, Ebene U1, Raum 22  | Kracht/Schröder   |
| 624.                   | Fragen zur Schulmathematik<br>Do. 14–16 (2stündig)<br>Gebäude 25.13, Ebene U1, Raum 24  | Orsinger/N. N.    |
- Proseminarscheine, die in einem der obigen Proseminare erworben werden, gelten **nicht** als Ersatz für einen ÜLN.

## Seminare

- Zulassungsvoraussetzung: Bestandene Diplom-Vorprüfung oder Zwischenprüfung
- |      |   |                 |
|------|---|-----------------|
| 625. | Angewandte Mathematik<br>Do. 16–18 (2stündig)<br>Gebäude 25.22, Ebene 02, Raum 81             | Döring/N. N.    |
| 626. | Mathematische Physik<br>Mo. 14–16 (2stündig)<br>Gebäude 25.22, Ebene 00, Raum 74              | Ebersoldt/N. N. |
| 627. | Kombinatorik und Graphentheorie<br>Di. 15–17 (2stündig)<br>Gebäude 25.13, Ebene U1, Raum 22   | Harzheim/N. N.  |
| 628. | Partielle Differentialgleichungen<br>Di. 16–18 (2stündig)<br>Gebäude 25.22, Ebene 00, Raum 72 | Kracht          |
| 629. | Funktionalanalysis<br>Do. 14–16 (2stündig)<br>Gebäude 25.22, Ebene 00, Raum 74                | Meise/Petzsche  |
| 630. | Nichtlineare Spektraltheorie<br>Mi. 14–16 (2stündig)<br>Gebäude 25.22, Ebene 00, Raum 72      | Petry/Herrmann  |
| 631. | Mathematische Logik<br>Mi. 16–18 (2stündig)<br>Gebäude 25.22, Ebene 00, Raum 74               | Ratschek/N. N.  |
| 632. | Zahlentheorie<br>Mi. 14–16 (2stündig)<br>Gebäude 25.13, Ebene U1, Raum 24                     | Orsinger/N. N.  |
| 633. | Topologie<br>nach Vereinbarung (2stündig)   | Hoffmann        |
| 634. | Kategorien<br>Mo. 15–17 (2stündig)<br>Gebäude 25.13, Ebene U1, Raum 22                        | Schubert/N. N.  |

## Oberseminare Nur für künftige Examenskandidaten

- Zulassungsvoraussetzung: Mindestens bestandene Diplom-Vorprüfung oder Zwischenprüfung
- |      |  |            |
|------|--|------------|
| 635. | Spezielle Methoden der angewandten Mathematik<br>nach Vereinbarung (2stündig)            | Ebersoldt  |
| 636. | Konstruktive Analysis<br>nach Vereinbarung (2stündig)                                    | Döring     |
| 637. | Funktionalanalysis<br>Fr. 14–16 (2stündig)<br>Gebäude 25.22, Ebene 00, Raum 72           | Meise/Vogt |
| 638. | Kategorien: Spezielle Fragen<br>Mi. 16–18 (2stündig)<br>Gebäude 25.13, Ebene U1, Raum 22 | Schubert   |

### **Programmierkurs**

639. Einführung in die Programmiersprache FORTRAN IV  
Für Mathematik- und Physik-Studenten ab 3. Semester  
1. 10. — 11. 10. 1976 (ganztägig)  
Gebäude 25.41, Ebene U1, Raum 03 und 04  
Haverkamp

### **Sonstiges**

640. Anleitung zu wissenschaftlichem Arbeiten nach Vereinbarung  
Bergmann/Döring/  
Ebersoldt/Harzheim/  
Hoffmann/Kracht/  
Meise/Orsinger/Petry/  
Ratschek/Schröder/  
Schubert/Steffen
641. Mathematisches Kolloquium  
Vorträge nach gesonderter Bekanntgabe  
Die Dozenten der Mathematik sowie der Statistik und Dokumentation
642. Kolloquium Didaktik der Mathematik  
Vorträge nach gesonderter Bekanntgabe  
Bergmann/Orsinger

## **II. Statistik und Dokumentation**

### **Vorlesungen und Übungen**

643. Wahrscheinlichkeitstheorie  
Mo., Do. 11—13 (4stündig)  
Mo.: Hörsaal 5 E; Do.: Hörsaal 5 H  
Janßen
644. Übungen zu Wahrscheinlichkeitstheorie  
Di. 14—16 (2stündig) 2 Gruppen  
Gebäude 25.13, Ebene U1, Raum 24 und 35  
Janßen/N. N.
645. Mathematische Statistik II  
Di., Fr. 11—13 (4stündig)  
Hörsaal 5 H  
Klinger

### **Seminare**

646. Angewandte Statistik (für Psychologen)  
Fr. 14—16 (2stündig)  
Gebäude 25.13, Ebene U1, Raum 22  
Klinger/N. N.
647. Mathematische Statistik  
Do. 14—16 (2stündig)  
Gebäude 25.13, Ebene U1, Raum 22  
Klinger/Steinebach

### **Oberseminare**

648. Spezielle stochastische Probleme  
Mi. 14–16 (2stündig)  
Gebäude 25.13, Ebene U1, Raum 22  
Klinger/Janßen

### **Sonstiges**

649. Anleitung zu wissenschaftlichem Arbeiten  
nach Vereinbarung  
Klinger/Janßen
650. Statistisches Kolloquium  
Vorträge nach gesonderter Bekanntgabe  
Janßen/Jesdinsky/  
Klinger/Krauth  
Mathematisches Kolloquium  
siehe unter „Mathematik“.

## **III. Experimentalphysik**

### **Vorlesungen und Übungen**

651. Experimentalphysik I  
(für Physiker und Mathematiker)  
Mo. 8–10, Do. 11–13 (4stündig)  
Hörsaal 5 L  
Uhlenbusch
652. Mathematische Übungen zur Experimentalphysik I  
(für Physiker und Mathematiker)  
Mo. 10–11, Fr. 8–9 (2stündig)  
Hörsaal 5 L  
Uhlenbusch/Gieres
653. Experimentalphysik I  
(für Mediziner, Biologen und Chemiker im  
1. oder 2. Semester)  
Di., Mi. 8–10 (4stündig)  
Hörsaal 5 L  
van Calker
654. Übungen und Ergänzungen zur Experimentalphysik I  
(für Mediziner, Biologen und Chemiker im  
1. oder 2. Semester)  
Di., Mi. 10–11 (2stündig)  
Hörsaal 5 L  
van Calker/Wischgoll
655. Ausgewählte Grundbegriffe der Physik für  
Psychologen  
Do. 15–17 (2stündig)  
Hörsaal 5 K  
Hackmann
656. Übung zur Vorlesung: Ausgewählte  
Grundbegriffe der Physik für Psycholo-  
gen  
Do. 17–18 (1stündig)  
Hörsaal 5 K  
Hackmann
657. Experimentalphysik III  
(für Physiker und Mathematiker)  
Mo. 9–11 (2stündig)  
Hörsaal 5 J  
Meiners



- |      |   |            |
|------|---|------------|
| 658. | Mathematische Übungen zur Experimentalphysik III<br>Mi. 9–11 (2stündig)<br>Hörsaal 5 J  | Meiners    |
| 659. | Entwicklung von Kernspaltungsreaktoren zur Energiegewinnung<br>Do. 11–13 (2stündig) 14täglich<br>Hörsaal 5 M  | Hammeke    |
| 660. | Grundlagen und Anwendungen der Atomabsorptions- und Atomfluoreszenz-Spektroskopie<br>(für Physiker und Chemiker)<br>Di. 16–17 (1stündig)<br>Hörsaal 5 M | Laqua      |
| 661. | Optik<br>Mi. 10–12 (2stündig)<br>Hörsaal 5 M  | Hochmuth   |
| 662. | Plasmaphysik I (Einführung)<br>Fr. 11–13 (2stündig)<br>Hörsaal 5 M  | Meiners    |
| 663. | Atomphysik II: Moderne Methoden der hochauflösenden Spektroskopie<br>Di. 11–13 (2stündig)<br>Hörsaal 5 M  | Behmenburg |
| 664. | Einführung in die Laserphysik<br>Di. 14–16 (2stündig)<br>Hörsaal 5 M  | Uhlenbusch |
| 665. | Physikalische Probleme der Kernfusion<br>Di. 16–18 (2stündig)<br>Hörsaal 5 M  | Waelbroeck |

### **Seminare und Kolloquium**

- |      |  |                                |
|------|--|--------------------------------|
| 666. | Physikalisches Proseminar<br>(für Studenten ab 3. Semester)<br>Mo. 11–13 (2stündig)  | Uhlenbusch/Hackmann            |
| 667. | Seminar über Plasmaphysik, gemeinsam mit der Universität Essen (GHS)<br>(für Examenskandidaten)<br>Fr. 14–16 (2stündig)                        | Uhlenbusch/Hackmann            |
| 668. | Seminar über experimentelle Atomphysik<br>Mo. 16–18 (2stündig)   | Behmenburg/N. N.               |
| 669. | Seminar: Verhalten von Flüssigkeiten und Festkörpern unter Stoßwellenbelastung<br>Mo. 11–13 (2stündig)   | Kleinhanß/Müller               |
| 670. | Das Physikalische Experiment im Unterricht<br>Seminar für Studierende des höheren Lehramtes (nach der Zwischenprüfung)<br>Mi. 14–16 (2stündig) | van Calker/Peter/<br>Wischgoll |

- |  |   |
|--|---|
| 671. Seminar für die Teilnehmer an den Experimentellen Übungen zur Physik für Fortgeschrittene<br>(gemeinsame Veranstaltung des Physikalischen Instituts Lehrstuhl I und II und des Instituts für Angewandte Physik)<br>Mi. 16–18 (2stündig) | van Calker/Kranz/<br>Uhlenbusch/Stark/<br>Thielemann/Müller/<br>Peter/Große/Wilde |
| 672. Seminar über laufende Arbeiten aus dem Physikalischen Institut I<br>Mo. 9–11 (2stündig)   | van Calker/Meiners/<br>Müller/Kleinhanß/<br>Behmenburg                            |
| 673. Seminar über laufende Arbeiten aus dem Physikalischen Institut II<br>Do. 14–16 (2stündig)   | Uhlenbusch/Gieres/<br>Hackmann/Schäfer  |
| 674. Physikalisches Kolloquium<br>Do. 18–20 (2stündig) 14täglich<br>Hörsaal 5 J  | Die Dozenten der Physik   |

### **Praktika und Examensarbeiten**

- |   |  |
|---|--|
| 675. Das Physikalische Experiment im Unterricht<br>Praktikum für Studierende des Höheren Lehramts nach der Zwischenprüfung, nachmittags, (20stündig)<br>Praktikumsräume des Physikalischen Instituts, Gebäude 25.23, Ebene U1 | van Calker/Peter/<br>Wischgoll   |
| 676. Experimentelle Übungen zur Physik für Fortgeschrittene<br>nachmittags (20stündig)<br>Praktikumsräume des Physikalischen Instituts, Lehrstuhl I<br>Gebäude 25.33, Ebene 00  | van Calker/Müller/Peter  |
| 677. Experimentelle Übungen zur Physik für Fortgeschrittene<br>nachmittags (20stündig)<br>Praktikumsräume des Physikalischen Instituts, Lehrstuhl II<br>Gebäude 25.33, Ebene 00   | Uhlenbusch/Große/<br>Wilde/Schäfer                                     |
| 678. Hauptpraktikum<br>ganztägig (40stündig)<br>Physikalisches Institut, Lehrstuhl I  | van Calker/Meiners/<br>Behmenburg/Kleinhanß/<br>Laqua/Müller/Wischgoll |
| 679. Hauptpraktikum<br>ganztägig (40stündig)<br>Physikalisches Institut, Lehrstuhl II   | Uhlenbusch/Schäfer   |
| 680. Anleitung zu wissenschaftlichen Arbeiten<br>ganztägig (40stündig)<br>Physikalisches Institut, Lehrstuhl I  | van Calker/Meiners/Behmenburg/<br>Laqua/Kleinhanß/<br>Müller/Wischgoll |
| 681. Anleitung zu wissenschaftlichen Arbeiten<br>ganztägig (40stündig)<br>Physikalisches Institut, Lehrstuhl II   | Uhlenbusch/Schäfer   |

### **Physikalische Grundpraktika**

682. Einführung in die Experimentellen Übungen zur Physik II  
(für Physiker im 3. Semester)  
Di. 9–11 (2stündig)  
Hörsaal 5 J
683. Seminar zu den Experimentellen Übungen zur Physik für Mediziner  
Mi. 14–16 (2stündig) Hörsäle 5 J/5 K
684. Experimentelle Übungen zur Physik für Physiker, Kurs II  
(Voraussetzung: Erfolgreicher Abschluß von Kurs I)  
Parallelkurse:  
Mo. 14–18 (4stündig)  
Di. 14–18 (4stündig)  
Kursräume der Physikalischen Grundpraktika  
Gebäude 25.33, Ebene U1
685. Experimentelle Übungen zur Physik für Naturwissenschaftler  
(Mathematiker und Biologen)  
Di. 14–18 (4stündig)  
Kursräume der Physikalischen Grundpraktika  
Gebäude 25.33, Ebene U1
686. Experimentelle Übungen zur Physik für Naturwissenschaftler (Chemiker)  
Mi. 14–18 (4stündig)  
Kursräume der Physikalischen Grundpraktika  
Gebäude 25.33, Ebene U1
687. Experimentelle Übungen zur Physik für Mediziner  
Parallelkurse  
Do. 14–18 (4stündig)  
Fr. 14–18 (4stündig)  
Kursräume der Physikalischen Grundpraktika  
Gebäude 25.33, Ebene U1
688. Experimentelle Übungen zur Physik für Zahnmediziner  
Parallelkurse  
Do. 14–18 (4stündig)  
Fr. 14–18 (4stündig)  
Kursräume der Physikalischen Grundpraktika  
Gebäude 25.33, Ebene U1
- Kleinhanß
- Kleinhanß/N. N.
- Kleinhanß/Ferfers/  
Hollenberg/Schulte
- Kleinhanß/Kempkens/  
Lauber/Rübartsch/N. N.
- Kleinhanß/Kempkens/  
Lauber/Rübartsch/N. N.
- Kleinhanß/Deppe/  
Gebhard/Krüger/Kuppe
- Kleinhanß/Rybarsch/  
Zwignagl

## IV. Theoretische Physik

689. Vorstufe zur Theoretischen Physik N. N.  
Fr. 9–11 (2stündig)  
Hörsaal 5 J
690. Übungen zur Vorstufe der Theoretischen N. N./Weinert  
Physik  
Do. 9–11 (2stündig)  
Hörsaal 5 J
691. Elektrodynamik Larenz  
Di., Fr. 9–11 (4stündig)  
Hörsaal 5 K
692. Übungen zur Elektrodynamik Larenz/Semlyen/Wenk  
Do. 9–11 (2stündig)  
Hörsaal 5 K
693. Quantenmechanik Bessenrodt  
Di., Fr. 9–11 (4stündig)  
Hörsaal 5 M
694. Übungen zur Quantenmechanik Bessenrodt/Seidel  
Do. 9–11 (2stündig)  
Hörsaal 5 M
695. Kinetische Plasmatheorie Suchy  
Mo. 14–16 (2stündig)  
Hörsaal 5 M
696. Theoretisch-Physikalisches Seminar Bessenrodt/  
Do. 16–18 (2stündig) priv. Larenz/  
Seminarraum des Inst. f. Theor. Physik Suchy/N. N./Wenk
697. Theoretisch-Physikalisches Institutsseminar und Kolloquium Bessenrodt/  
Mo. 16–18 (2stündig) priv. Larenz/  
Seminarraum des Inst. f. Theor. Physik Suchy/N. N./Wenk
698. Physikalisches Kolloquium Die Dozenten der Physik  
nach besonderer Einladung  
Do. 18–20 (2stündig)  
Hörsaal 5 J
699. Übung in Theoretischer Physik Bessenrodt/  
für Diplomanden und Lehramtskandida- Larenz/  
ten Suchy/N. N./Wenk  
ganztägig (40stündig) priv.  
Institut für Theoretische Physik
700. Anleitung zu wissenschaftlichen Arbeiten Bessenrodt/  
Institut für Theoretische Physik priv. Larenz/  
Suchy/N. N./Wenk

## V. Angewandte Physik

### Vorlesungen und Übungen

701. Angewandte Physik I  
Elektronische Grundschaltungen und Bauelemente  
Do., Fr. 8–9 (2stündig)  
Hörsaal 5 M Kranz
702. Übungen zur Angewandten Physik I  
Do. 16–17 (1stündig)  
Gebäude 25.42, Ebene 00, Raum 41 Kranz/N. N.
703. Festkörperphysik III  
Halbleiter und Dielektrika  
(für Studenten im 2. Studienabschnitt)  
Mi. 8–10 (2stündig)  
Hörsaal 5 M Stark
704. Übungen zur Festkörperphysik III  
Mi. 14–16 (2stündig)  
Gebäude 25.42, Ebene 00, Raum 41 Stark/Zwacknagl
705. Magnetisierungsprozesse und Bereichsstrukturen ferromagnetischer Stoffe  
Do. 14–16 (2stündig)  
(für Studierende im 2. Studienabschnitt)  
Gebäude 25.42, Ebene 00, Raum 41 Thielemann
706. Ausgewählte Experimente aus der Festkörperphysik  
Plasmonen  
(für Studenten im 2. Studienabschnitt)  
Do. 11–12 (1stündig) Hammer

### Seminare und Kolloquien

707. Seminar zu den experimentellen Übungen zur Physik für Fortgeschrittene (verbindlich für die Teilnehmer) nach Vereinbarung (2stündig)  
(gemeinsam mit dem Physikalischen Institut, Lehrstuhl I und Lehrstuhl II) van Calker/Müller/  
Peter/Uhlenbusch/  
Große/Wilde/Kranz/  
Stark/Thielemann
708. Seminar über Festkörperoberflächen und dünne Schichten nach Vereinbarung (2stündig) Kranz/Stark/Thielemann
709. Seminar über laufende Arbeiten aus dem Institut für Angewandte Physik nach Vereinbarung (2stündig) Kranz/Stark/Thielemann
710. Physikalisches Kolloquium  
Do. 17–19 (2stündig, 14täglich)  
nach besonderer Ankündigung  
Hörsaal 5 J Die Dozenten der Physik

### **Praktika und Examensarbeiten**

- |      |   |                        |
|------|---|------------------------|
| 711. | Experimentelle Übungen zur Physik für Fortgeschrittene<br>(für Studenten im 2. Studienabschnitt)<br>Institut für Angewandte Physik<br>ganztägig (20stündig) | Kranz/Stark/Thielemann |
| 712. | Hauptpraktikum in Angewandter Physik für Diplomanden und Lehramtskandidaten<br>ganztägig (40stündig) priv.<br>Institut für Angewandte Physik                | Kranz/Stark/Thielemann |
| 713. | Anleitung zu wissenschaftlichen Arbeiten<br>ganztägig (40stündig)<br>Institut für Angewandte Physik   | Kranz/Stark/Thielemann |

## **VI. Anorganische Chemie und Strukturchemie**

### **Für Studierende des 1. Semesters**

- |      |  |  |
|------|--|--|
| 714. | Anorganische und Allgemeine Chemie I<br>(für Naturwissenschaftler und Mediziner)<br>Do., Fr. 9–11 (4stündig)<br>Hörsaal 6 J  | Kuchen   |
| 715. | Einführung in das Anorganisch-Chemische Praktikum I<br>Mo. 11–13 (2stündig)<br>Hörsaal 6 J   | Hägele   |
| 716. | Anorganisch-Chemisches Praktikum I für Chemiker<br>a) Vorübungen<br>b) Systematische Übungen<br>c) Übungen zur Quantitativen Analyse<br>d) Präparative Übungen<br>e) Arbeitsgruppenseminare<br>ganztägig, Institut | Kuchen/Hägele/<br>Höhn/Keck/Lueg/Peters/<br>Richter/Somberg/Mahler |
| 717. | Praktikum der Allgemeinen und Anorganischen Chemie für Lehramtskandidaten der Chemie (Teil 1)<br>Mo., Di. ganztägig und Seminar Do.<br>17–19<br>Institut   | Mootz/Attig/Kniep/Lipka  |

### **Für Studierende des 3. Semesters**

- |      |  |                         |
|------|--|-------------------------|
| 718. | Anorganisch-Chemisches Seminar<br>Di. 17–19 (2stündig, 14täglich)<br>Hörsaal 6 J   | Kuchen/Mootz/Hägele     |
| 719. | Experimentelles Proseminar in Allgemeiner und Anorganischer Chemie für Lehramtskandidaten der Chemie nach Vereinbarung<br>Institut | Mootz/Attig/Kniep/Lipka |

720. Experimentelle Übungen in Anorganischer und Allgemeiner Chemie für Biologen  
 a) Seminar  
 b) Praktische Übungen  
 Mi., Do., Fr. 13.15–17.30  
 Praktikumsräume, Institut

Kuchen/Diemert/  
 Philipp/Uppenkamp

**Veranstaltungen nach dem Vorexamen bzw. nach der Zwischenprüfung**

721. Anorganische Chemie III  
 Grundzüge der Festkörper- und Strukturchemie (für Chemiker und Physiker nach dem Vorexamen)  
 Mo. 9–11 (2stündig)  
 Hörsaal 6 G
722. Strukturchemie der Wasserstoffbrückenbindung  
 Fr. 9–10 (1stündig)  
 Seminarraum, Institut
723. Grundzüge der Organophosphorchemie nach Vereinbarung (2stündig)  
 Seminarraum, Institut
724. Ausgewählte Kapitel zur Kristallstrukturbestimmung  
 Mo. 14–16 (2stündig)  
 Seminarraum, Institut
725. Einführung in die Interpretation von NMR-Spektren, Ferienkurs (4 Ü) nach Vereinbarung  
 Seminarraum, Institut
726. Anorganisch-Chemisches Seminar für Doktoranden, Diplomanden und Studierende nach dem Vorexamen  
 Mi. 17–19 (2stündig, 14täglich)  
 Hörsaal 6 G
727. Kernresonanzspektroskopisches Seminar für Diplomanden und Doktoranden  
 Fr. 13.30–15  
 Seminarraum, Institut
728. Praktikum II zur Anorganischen Chemie und Strukturchemie
- Teil a: Molekül- und Komplexchemie nach Vereinbarung (15stündig)  
 Institut
- Teil b: Festkörper- und Strukturchemie nach Vereinbarung (12stündig)  
 Institut
729. Praktikum zur Vorbereitung auf die Staatsexamensarbeit (für Lehramtskandidaten der Chemie) nach Vereinbarung  
 Institut

Mootz

Mootz

Hägele

Wunderlich

Hägele

Kuchen/Mootz/Hägele

Hägele

Kuchen/Hägele/  
 Diemert/Keck

Mootz/Kniep/Wunderlich

Mootz

- |      |   |                         |
|------|---|-------------------------|
| 730. | Experimentelle Übungen zur Kristallstrukturbestimmung mit Röntgenstrahlen<br>(für Lehramtskandidaten und Physiker nach dem Vorexamen)<br>nach Vereinbarung (6stündig)<br>Institut | Wunderlich              |
| 731. | Anleitung zu selbständigen wissenschaftlichen Arbeiten<br>ganztägig, Institut (priv.)   | Kuchen/Mootz/Hägele     |
| 732. | Chemisches Kolloquium<br>Mi. 17–19 (2stündig)<br>Hörsaal 6 G  | Die Dozenten der Chemie |

## VII. Organische Chemie

- |      |  |  |
|------|--|--|
| 733. | Ausgewählte Kapitel aus der Organischen Chemie<br>Für Studierende ab 4. Semester<br>Mi. 10–12 (2stündig)<br>Hörsaal 6 G              | Birkofer   |
| 734. | Experimentelle Übungen zur Organischen Chemie<br>für Chemiker (Anfänger)<br>(ganztägig, täglich)                                     | Birkofer/Dickopp/<br>Baudru/Becker/<br>Blossfeld/Eichstädt/<br>Prüstel/Siegert |
| 735. | Experimentelle Übungen zur Organischen Analytik<br>für Chemiker<br>(ganztägig, täglich)  | Birkofer/Dickopp/<br>Haddad/Schmidtberg/<br>Falsone                            |
| 736. | Experimentelle Übungen zur Organischen Chemie<br>für Chemiker (Fortgeschrittene)<br>(ganztägig, täglich)                             | Birkofer/Dickopp/<br>Richtzenhain  |
| 738. | Experimentelle Übungen zur Chemie für Lehramtskandidaten<br>ganztägig (2mal wöchentlich)   | Birkofer/Richtzenhain/<br>Steigel  |
| 739. | Seminar zu den Experimentellen Übungen für Mediziner<br>Mi. 14–16 (2stündig)<br>Hörsaal 6 J  | Birkofer/Kühn  |
| 740. | Experimentelle Übungen in Chemie für Mediziner<br>Gruppe A: Do. 14–18 (5stündig)<br>Gruppe B: Fr. 14–18 (5stündig)                   | Birkofer/Kühn  |
| 741. | Einführung in die Massenspektrometrie<br>Fr. 9–11 (2stündig)<br>Seminarraum 02   | Birkofer/Schmidtberg   |
| 742. | Dynamische NMR-Spektroskopie: Reaktionsmechanismen und konformative Beweglichkeit<br>(ab. 5. Semester)<br>Mi. 8–10<br>Seminarraum 02 | Birkofer/Steigel   |



- |  |  |
|--|--|
| 743. Übungen zur spektroskopischen Interpretation organischer Verbindungen (ab 3. Semester)<br>Do. 8–9<br>Seminarraum 02                         | Birkofer/Steigel   |
| 744. Organisch-chemisches Seminar (Reaktionsmechanismen) (5. Semester)<br>Do. 14–16 (2stündig)<br>Hörsaal 6 G                                    | Dickopp  |
| 745. Organisch-chemisches Seminar (präparative Methoden) (3. Semester)<br>nach Vereinbarung  | Prüstel  |
| 746. Grundlagen der Stereochemie<br>nach besonderer Ankündigung (2stündig)<br>Seminarraum 02   | Bruns  |
| 747. Metallorganische Verbindungen in der synthetischen Organischen Chemie I (4. Semester oder n.d.V.)<br>Fr. 11–13 (2stündig)<br>Seminarraum 02 | Becker   |
| 748. Themen aus der Organischen Chemie (Lehramtskandidaten und Nebenfächler)<br>Ort und Zeit nach Vereinbarung<br>(1stündig)                     | Becker   |
| 749. Chemie in Technik und Wirtschaft II<br>nach Vereinbarung (1stündig)   | v. Klenck  |
| 750. Organisch-chemisches Praktikum für Biologen<br>28. 2.–15. 3. 1977   | Birkofer/Baudru/<br>Kühn/Eichstädt/<br>Blossfeld/Siegert |
| 751. Anleitung zu wissenschaftlichen Arbeiten<br>nach Vereinbarung<br>(ganztäglich)  | Birkofer   |
| 752. Chemisches Kolloquium<br>Mi. 17–19 (2stündig, 14täglich)<br>Hörsaal 6 G   | Birkofer/Kuchen/<br>Mootz/Perkampus/<br>Schmidtke        |

### VIII. Physikalische Chemie

- |   |                              |
|---|------------------------------|
| 753. Physikalische Chemie I (3. Sem.)<br>(Aufbau der Materie)<br>Di. 8–9, Mi. 8–10<br>Hörsaal 6 G         | Perkampus                    |
| 754. Übungen zur Physikalischen Chemie I<br>Di. 9–11<br>Hörsaal 6 G                                       | Bluhm/Hoffmann/<br>Perkampus |
| 755. Physikalische Chemie III (5. Sem.)<br>(Chemische Kinetik)<br>Do. 9–11<br>Seminarraum II d. Instituts | Baumgarten                   |

- |      |  |  |
|------|--|--|
| 756. | Mathematik f. Chemiker (3. Sem.)<br>Do., Fr. 8–10<br>Hörsaal 6 G   | Kleindienst/Altmann  |
| 757. | Zwischenmolekulare Kräfte und Molekül-<br>verbindungen<br>Mo. 16–18<br>Seminarraum II d. Instituts   | Perkampus  |
| 758. | Reaktionstechnik<br>nach Vereinbarung (1stündig)<br>Seminarraum II d. Instituts  | Baumgarten   |
| 759. | Einführung in die biophysikalische Che-<br>mie<br>nach Vereinbarung (2stündig)<br>Seminarraum II d. Instituts  | Craubner   |
| 760. | Apparative Übungen zur Physikalischen<br>Chemie (vor dem Vorexamen)<br>Mo.–Fr. ganztägig<br>Institut   | Perkampus/Hoffmann/<br>Bluhm/Petermann/<br>Höffkes/Weinstrauch   |
| 761. | Apparative Übungen zur Physikalischen<br>Chemie (nach dem Vorexamen)<br>Mo.–Fr. ganztägig<br>Institut<br><br>Teil I: Molekülphysik<br><br>Teil II: Elektrochemie<br><br>Teil III: Angewandte Physikalische Che-<br>mie | <br><br><br><br>Perkampus/Bluhm/Haller/<br>Hoffmann/Altmann<br><br>Petermann/Bluhm<br><br>Baumgarten/Höffkes/<br>Weinstrauch |
| 762. | Physikalisch u. Theoretisch-Chemisches<br>Kolloquium<br>nach besonderer Ankündigung  | Dozenten der Physikali-<br>schen und Theoretischen<br>Chemie   |
| 763. | Physikalisch-Chemisches Seminar<br>Do. 16–18<br>Seminarraum II d. Instituts  | Perkampus/Baumgarten/<br>Kleindienst/Craubner  |
| 764. | Anleitung zur selbständigen, wissen-<br>schaftlichen Arbeit für Diplomanden, Dok-<br>toranden und Studierende des höheren<br>Lehramtes<br>Mo.–Fr. ganztägig<br>Institut  | Perkampus/Baumgarten/<br>Kleindienst   |
| 765. | Chemisches Kolloquium<br>Mi. 17–19<br>nach besonderer Ankündigung<br>Hörsaal 6 G   | Dozenten der Chemie  |

## IX. Theoretische Chemie

- |   |  |
|---|--|
| 766. Einführung in die Quantenchemie (n.d.V.)<br>Do. 11–13 (2stündig)<br>Seminarraum des Inst. f. Theor. Chemie | Schmidtke  |
| 767. Seminar: Ausgewählte Kapitel aus der<br>Quantenchemie<br>(2stündig)  | Schmidtke  |
| 768. Experimentelle Übungen zur Theoreti-<br>schen Chemie<br>(8stündig)   | Schmidtke/Schön-<br>herr/Wernicke                            |
| 769. Theoretikum<br>(4stündig)  | Schmidtke/Enßlin/Wolf  |
| 770. Anleitung zur selbständiger wiss. Arbeit<br>für Diplomanden und Doktoranden                                | Schmidtke  |
| 771. Kolloquium für Physikalische Chemie und<br>Theoretische Chemie<br>nach besonderer Ankündigung              | Dozenten der Physikali-<br>schen und Theoretischen<br>Chemie |

## X. Pharmazeutische Chemie

- |   |                           |
|---|---------------------------|
| 772. Einführung in die qualitative anorganische<br>Analyse<br>nach Vereinbarung (2stündig)<br>Hörsaal                   | N. N.                     |
| 773. Anorganisch-analytische Übungen für<br>Pharmazeuten<br>(ganztägig, täglich)<br>Institut für Pharmazeutische Chemie | Möhrle mit<br>Assistenten |
| 774. Seminar zur qualitativen anorganischen<br>Analyse<br>nach Vereinbarung (1stündig)                                  | Möhrle/N. N.              |
| 775. Seminar über spezielle Gebiete der Phar-<br>mazeutischen Chemie f. Doktoranden<br>nach Vereinbarung                | Möhrle                    |
| 776. Anleitung zu wissenschaftlichen Arbeiten<br>nach Vereinbarung (ganztägig)  | Möhrle                    |
| 777. Pharmazeutisches Colloquium<br>nach besonderer Ankündigung   | Möhrle/N. N.              |

## XI. Botanik

### Veranstaltungen für Mediziner

- |      |   |  |
|------|---|--|
| 778. | Praktikum der Biologie für Mediziner I<br>Di. 14–17.30 (4stündig)<br>Mikroskopiersaal Anatomie  | Dozenten und Assistenten<br>der Biologie |
| 779. | Praktikum der Biologie für Mediziner II<br>Do. 14–17.30 (4stündig)<br>Mikroskopiersaal Anatomie | Dozenten und Assistenten<br>der Biologie |

### Veranstaltungen für das Grundstudium der Biologie

- |      |  |                                |
|------|--|--------------------------------|
| 780. | Allgemeine Botanik für Biologen<br>Do., Fr. 8–9 (2stündig)<br>Hörsaal 6C                                       | Stubbe                         |
| 781. | Einführung in das Pflanzenreich<br>Mi., Do., Fr. 10–11 (3stündig)<br>Hörsaal 6C                                | Kowallik/Stubbe                |
| 782. | Botanische Übungen für Anfänger<br>Fr. 13–17 (4stündig)<br>Mikroskopieraum                                     | Behn/Kowallik/<br>Stubbe/N. N. |
| 783. | Übungen zur Entwicklungsgeschichte der<br>Pflanzen<br>(Kryptogamen)<br>Mo. 13–17 (4stündig)<br>Mikroskopieraum | Behn/Kowallik/<br>Stubbe/N. N. |

### Veranstaltungen für das Grund- und Hauptstudium der Biologie

- |      |   |               |
|------|---|---------------|
| 784. | Einführung in die Limnologie<br>(2stündig) Zeit nach Vereinbarung<br>Hörsaal 6F                       | Friedrich     |
| 785. | Einführung in die Photosynthese<br>Mo. 11–12 (1stündig)<br>Hörsaal 6F                                 | Heber         |
| 786. | Einführung in die Pflanzengeographie<br>(2stündig) Zeit nach Vereinbarung<br>Hörsaal 6F               | Santarius     |
| 787. | Sammeln und Bestimmen von Pilzen<br>(4stündig) Ort und Zeit nach Vereinba-<br>rung                    | Heber         |
| 788. | Enzymkinetik (Seminar)<br>(2stündig) Zeit nach Vereinbarung<br>Hörsaal 6F                             | Giersch       |
| 789. | Einführung in die Strahlenbiologie<br>(2stündig, 14täglich) Zeit nach Vereinba-<br>rung<br>Hörsaal 6F | v. Wangenheim |
| 790. | Einführung in die Wachstumsphysiologie<br>(1stündig) Zeit nach Vereinbarung<br>Hörsaal 6F             | Krause        |

791. Biochemie der extrakaryotischen Vererbung (Seminar) (2stündig) Ort und Zeit nach Vereinbarung Herrmann

### Veranstaltungen für das Hauptstudium der Biologie

792. Botanisches Großpraktikum II (physiologisch-biochemischer Teil) (halbtägig) nach Vereinbarung Kursraum des Botanischen Instituts Bohnert/Giersch/Heber/Herrmann/Krause/Santarius
793. Seminar zum Botanischen Großpraktikum II(a) Mo. 17–19 (2stündig) Hörsaal 6F Heber
794. Seminar zum Botanischen Großpraktikum II(b) (2stündig) Ort und Zeit nach Vereinbarung Herrmann
795. Elektronenmikroskopisches Praktikum (priv.) (als Block in den Semesterferien) (4stündig) Zeit nach Vereinbarung Elektronenmikroskopie Kowallik
796. Große Botanisch-Zoologische Exkursion für Fortgeschrittene (priv.) (mehrtägig) nach Vereinbarung Dietrich/Glätzer/Kunz/Santarius
797. Archegoniatenpraktikum für Fortgeschrittene (priv.) (als Block in den Semesterferien) (4stündig) Ort und Zeit nach Vereinbarung Stubbe
798. Botanisches Kolloquium im Rahmen des Biologischen Kolloquiums Do. 17–19 (2stündig) Hörsaal 6F Dozenten der Botanik
799. Anleitung zu selbständiger wissenschaftlicher Arbeit (ganztägig) Botanisches Institut Heber/Herrmann/Kowallik/Krause/Santarius/Stubbe

## XII. Zoologie

### Veranstaltung für Mediziner

800. Praktikum der Biologie für Mediziner Kurs A (für 2. Semester): Di. 14–18, Kurs B (für 3. Semester): Do. 14–18 (4stündig) Mikroskopierraum der Anatomie Dozenten und Assistenten des Faches Biologie

### **Veranstaltungen für das Grundstudium der Biologie**

801. Überblick über die Stämme des Tierreichs Peters  
Mo. 10–12, Di. 10–12 (4stündig)  
Hörsaal 6C
802. Vergleichende Anatomie der Wirbeltiere (Seminar) Schneider/Wada  
Di. 8–10 (2stündig)  
Hörsaal 6E
803. Einführung in die Tierphysiologie Gewecke  
Mi. 12–13, Fr. 11–12 (2stündig)  
Hörsaal 6E
804. Kolloquium zur „Einführung in die Tierphysiologie“ Gewecke  
Mi. 11–12 (1stündig)  
Gebäude 26.21, Ebene 01, Seminarraum 36

### **Veranstaltungen für das Grund- und Hauptstudium der Biologie**

805. Biologie tierischer Populationen Zachariae  
Fr. 9–11 (2stündig)  
Hörsaal 6E
806. Einführung in die Fischereibiologie II Riedel  
nach Vereinbarung (2stündig)  
Hörsaal 6E
807. Fischereibiologisches Praktikum Riedel  
(Ferienblockpraktikum), (4stündig)  
Landesanstalt für Fischerei NRW  
Albaum-Sauerland

### **Veranstaltungen für das Hauptstudium der Biologie**

808. Einführung in die Parasitenkunde Mehlhorn  
nach Vereinbarung (2stündig)  
Hörsaal 6E
809. Grundzüge der Tierphysiologie III: Zentrale Koordination, Bewegung und Verhalten Schneider  
Mi. 14–16, Do. 11–12 (3stündig)  
Hörsaal 6E
810. Seminar: Sinnesphysiologie Gewecke  
Mo. 16–18 (2stündig)  
Gebäude 26.21, Ebene 01, Raum 36
811. Experimentelle Übungen zur Tierphysiologie v. Berg/Heide/Schneider  
(erfolgreiche Teilnahme am Chordatenkurs sowie an den experimentellen Übungen zur Physik und Chemie für Biologen wird vorausgesetzt)  
Mo. 14–17.30 (4stündig)  
Gebäude 26.11, Ebene 00, Raum 12

- |      |   |   |
|------|---|---|
| 812. | Kolloquium zu den experimentellen Übungen zur Tierphysiologie<br>Mi. 11–13 (2stündig)<br>Gebäude 26.21, Ebene 01, Raum 36   | Heide   |
| 813. | Zoologisches Großpraktikum: Morphologie I<br>(ganztägig) (priv.)<br>(Vordiplom- bzw. Zwischenprüfung werden vorausgesetzt)<br>Großpraktikumsräume Gebäude 26.13, Ebene 00, Räume 11 und 12            | Peters/Mehlhorn/<br>D'Haese/Becker                        |
| 814. | Zoologisches Großpraktikum: Morphologie I<br>(halbtägig) (priv.)<br>(Vordiplom- bzw. Zwischenprüfung werden vorausgesetzt)<br>Großpraktikumsräume Gebäude 26.13, Ebene 00, Räume 11 und 12            | Peters/Mehlhorn/<br>D'Haese/Becker                        |
| 815. | Seminar zum Zoologischen Großpraktikum<br>Morphologie I (priv.)<br>für die Teilnehmer an diesen Praktika nach Vereinbarung (2stündig)<br>Großpraktikumsräume Gebäude 26.13, Ebene 00, Räume 11 und 12 | Peters/Mehlhorn/<br>D'Haese/Becker                        |
| 816. | Zoologisches Kolloquium im Rahmen des Biologischen Kolloquiums<br>Do. 17–19 (2stündig)<br>nach besonderer Ankündigung<br>Gebäude 26.21, Ebene 01, Raum 36   | Dozenten und Assistenten<br>der Zoologie                  |
| 817. | Anleitung zu wissenschaftlichen Arbeiten nach Vereinbarung (ganztägig)<br>Institut für Zoologie I und II  | Gewecke/Heide/<br>Mehlhorn/Peters/<br>Schneider/Zachariae |

### **XIII. Allgemeine Biologie**

#### **Lehrveranstaltungen im Nebenfach**

- |      |  |  |
|------|--|--|
| 818. | Praktikum der Biologie für Mediziner<br>Kurs A (für 2. Semester): Di. 14–18<br>Kurs B (für 3. Semester): Do. 14–18<br>(4stündig) Mikroskopierraum Anatomie | Dozenten und Assistenten<br>des Faches Biologie              |
| 819. | Grundbegriffe der Genetik für Psychologen<br>Vorlesung mit Seminar (2stündig)<br>Di. 10–12, Genetischer Hörsaal 6B   | Dozenten und Assistenten<br>des Instituts für Allg. Biologie |

### Lehrveranstaltungen für das Grundstudium der Biologie

820. Allgemeine Biologie  
Mi., Do. 11–13 (4stündig)  
Genetischer Hörsaal 6B Hess/Kunz/  
Schwochau
821. Genetisches Seminar im Grundstudium:  
Entwicklung des Genbegriffs  
(2stündig), nach Vereinbarung  
für Studenten ab 3. Semester (Schein, Vor-  
aussetzung für die Aufnahme in ein Gene-  
tisches Großpraktikum)  
Genetischer Seminarraum Kunz/Schwochau

### Lehrveranstaltungen für das Grund- und Hauptstudium der Biologie

822. Spezielle Genetik I: Cytogenetik  
(2stündig), nach Vereinbarung  
Genetischer Seminarraum Hess
823. Genetisches Kolloquium im Rahmen des  
Biologischen Kolloquiums  
Do. 17–19 (2stündig)  
nach besonderer Ankündigung  
Genetischer Hörsaal 6B Hess/Kunz/  
Schwochau
824. Elektronenmikroskopische Methodik  
(2stündig), nach Vereinbarung Baumeister/Hahn
825. Elektronenmikroskopisches Praktikum  
(ganztäglich), nach Vereinbarung  
im Institut für Biophysik und Elektronen-  
mikroskope Baumeister/Hahn

### Lehrveranstaltungen für das Hauptstudium der Biologie

826. Spezielle Genetik III: Molekulargenetik  
(3stündig), nach Vereinbarung  
Genetischer Seminarraum Schwochau
827. Genetisches Seminar im Hauptstudium:  
Genmanipulation  
(2stündig), nach Vereinbarung  
Genetischer Seminarraum Hess/Glätzer
828. Genetisches Großpraktikum I  
(ganztäglich), nach Voranmeldung und Ver-  
einbarung im Institut für Allgemeine Biolo-  
gie  
(Voraussetzung: Scheine für das „Prakti-  
kum in Allgemeiner Biologie“ **und** für zu-  
mindest ein „Genetisches Seminar“) Hess/Kunz/  
Schwochau und  
Assistenten
829. Genetisches Großpraktikum Ia  
(halbtäglich), nach Voranmeldung und Ver-  
einbarung im Institut für Allgemeine Biolo-  
gie  
(Voraussetzung: siehe Großpraktikum I) wie vor



- |      |  |  |
|------|--|--|
| 830. | Genetisches Großpraktikum II<br>(ganztägig), nach Voranmeldung und Vereinbarung im Institut für Allgemeine Biologie<br>(Voraussetzung: erfolgreiche Teilnahme am Genetischen Großpraktikum I bzw. Ia)  | wie vor                                    |
| 831. | Genetisches Großpraktikum IIa<br>(halbtägig), nach Voranmeldung und Vereinbarung im Institut für Allgemeine Biologie<br>(Voraussetzung: erfolgreiche Teilnahme am Genetischen Großpraktikum I bzw. Ia) | wie vor                                    |
| 832. | Seminar zum Genetischen Großpraktikum für die Teilnehmer an allen Genetischen Großpraktika und für Examenskandidaten<br>(1stündig) nach Vereinbarung<br>Genetischer Seminarraum                        | wie vor                                    |
| 833. | Genetisches Literaturseminar<br>(1stündig) nach Vereinbarung<br>Genetischer Seminarraum  | Schwochau                                  |
| 834. | Große Botanisch/Zoologische Exkursion für Fortgeschrittene<br>(mehrtägig), nur nach Voranmeldung nach besonderer Ankündigung   | Kunz/Glätzer/<br>Dietrich/Santarius        |
| 835. | Anleitung zu wissenschaftlichen Arbeiten nach Voranmeldung und Vereinbarung im Institut für Allgemeine Biologie  | Hess/Kunz/<br>Schwochau und<br>Assistenten |

## XIV. Psychologie

### 1. Veranstaltungen für Studierende vor dem Vordiplom

#### 1.1. Veranstaltungen für Studierende des 1. Semesters

- |      |   |                |
|------|---|----------------|
| 836. | Problemgeschichte der Psychologie<br>Fr. 9–11 (2stündig)<br>Hörsaal 3C                                  | Lüer           |
| 837. | Allgemeine Psychologie: Lernen<br>Di. 12–14 (2stündig)<br>Gebäude 23.03, Ebene U1, Raum 68              | Grabitz        |
| 838. | Seminar zur Allgemeinen Psychologie: Lernen<br>Mi. 10–12 (2stündig)<br>Gebäude 23.03, Ebene U1, Raum 68 | Grabitz        |
| 839. | Allgemeine Psychologische Methodenlehre<br>Mo. 16–18 (2stündig)<br>Gebäude 23.03, Ebene U1, Raum 68     | Grabitz/Haisch |

- |      |  |   |
|------|--|---|
| 840. | Quantitative Methoden I<br>Di. 14–16 (2stündig)<br>Hörsaal 3B  | Krauth                                    |
| 841. | Übung zu Quantitative Methoden I<br>Di. 16–17 (1stündig)<br>Hörsaal 3B   | Krauth/Godehardt                          |
| 842. | Experimentelles Praktikum I<br>Mo. 14–16, Mi. 14–17 (5stündig) u. nach<br>Vereinb.<br>Gebäude 23.03, Ebene U1, Raum 68 | Benz/Erdmann/Putz-<br>Osterloh/Weber/N.N. |
| 843. | Einführung in die Psychologie<br>Fr. 11–13 (2stündig)<br>Hörsaal 3C  | Lüer                                      |
| 844. | Ausgewählte Grundbegriffe der Physik für<br>Psychologen<br>Do. 15–17 (2stündig)<br>Hörsaal 5K                          | Hackmann                                  |
| 845. | Übung zu Ausgewählte Grundbegriffe der<br>Physik für Psychologen<br>Do. 17–18 (1stündig)<br>Hörsaal 5K                 | Hackmann                                  |
| 846. | Ausgewählte Grundbegriffe der Mathe-<br>matik I<br>Di. 9–10 (1stündig)<br>Hörsaal 3B                                   | Krauth                                    |
| 847. | Physiologie I für Psychologen<br>Mi., Do. 9–10 (2stündig)<br>Gebäude 22.01, kleiner Hörsaal Physiolo-<br>gie           | Haase/Scheibner                           |

### 1.2. Veranstaltungen für Studierende des 3. Semesters

- |      |  |                |
|------|--|----------------|
| 848. | Allgemeine Psychologie: Lernen<br>Di. 12–14 (2stündig)<br>Gebäude 23.03, Ebene U1, Raum 68               | Grabitz        |
| 849. | Seminar zu Allgemeine Psychologie:<br>Lernen<br>Mi. 10–12 (2stündig)<br>Gebäude 23.03, Ebene U1, Raum 68 | Grabitz        |
| 850. | Testtheorie<br>Mi. 16–18 (2stündig)<br>Gebäude 23.03, Ebene U1, Raum 68                                  | Grabitz/Haisch |
| 851. | Experimentelles Praktikum III (Animal)<br>n.V. (4stündig)  | N.N.           |
| 852. | Seminar zur Sozialpsychologie<br>Di. 16–18 (2stündig)<br>Gebäude 23.03, Ebene U1, Raum 68                | Grabitz/Haisch |
| 853. | Ausgewählte Grundbegriffe der Chemie<br>für Psychologen<br>n.V. (2stündig)                               | N.N.           |

- |      |  |   |
|------|--|---|
| 854. | Übungen zu Ausgewählte Grundbegriffe der Chemie für Psychologen<br>n.V. (1stündig)                     | N. N.   |
| 855. | Grundbegriffe der Genetik für Psychologen<br>Di. 10–11 (1stündig)<br>Genetischer Hörsaal 6B            | Dozenten u. Mitarbeiter d. Inst. für Allgem. Biologie |
| 856. | Übungen zu Grundbegriffe der Genetik für Psychologen<br>Di. 11–12 (1stündig)<br>Genetischer Hörsaal 6B | Dozenten u. Mitarbeiter d. Inst. für Allgem. Biologie |
| 857. | Seminar über Intelligenztheorien<br>Mi. 14–16 (2stündig)<br>Gebäude 23.03, Ebene U1, Raum 68           | Kluck   |
| 858. | Wahrnehmung und Urteil<br>Do. 16–18 (2stündig)<br>Gebäude 23.03, Ebene U1, Raum 68                     | Grabitz/Haisch  |
| 859. | Empirisches (experimentelles) Semesterprojekt<br>Z. n.V. (5stündig)                                    | Hochschullehrer und Mitarbeiter d. Instituts          |

## 2. Veranstaltungen für Studierende nach dem Vordiplom

- |      |  |                  |
|------|--|------------------|
| 860. | Methoden der Physiologischen Psychologie (Praktikum)<br>Mo. 15–17 (2stündig)<br>Gebäude 23.02, Ebene 00, Raum 64 | Mackay           |
| 861. | Seminar über Testtheorie<br>Mi. 14–16 (2stündig)<br>Hörsaal 3B   | Krauth           |
| 862. | Methodisches Oberseminar über laufende Arbeiten des Instituts<br>Z. n.V. (2stündig)                              | Krauth/Godehardt |
| 863. | Planung und Auswertung von klinischen Untersuchungen<br>Mi. 11–13 (2stündig)<br>Gebäude 23.03, Ebene U1, Raum 61 | Netter           |
| 864. | Vorlesung zu psychodiagnostischen Methoden<br>Do. 9–11 (2stündig)<br>Gebäude 23.03, Ebene U1, Raum 68            | Lüer             |
| 865. | Diagnostische Urteilsbildung<br>Do. 14–16 (2stündig)<br>Gebäude 23.03, Ebene U1, Raum 68                         | Lüer/Kluck       |
| 866. | Vorlesung zu psychologischen Beratungs- und Behandlungsmethoden<br>Z. n.V. (2stündig)                            | N. N.            |
| 867. | Praktikum zu Methoden der Verhaltenstherapie<br>Mi. 9–11 (2stündig)<br>Gebäude 23.03, Ebene U1, Raum 61          | Lauterbach       |

- |      |   |   |
|------|---|---|
| 868. | Seminar über psychologische Beratungs- und Behandlungsmethoden<br>Z. n.V. (2stündig)  | N. N./Lauterbach                              |
| 869. | Einführung in die angewandte Klinische Psychologie<br>Z. n.V. (3stündig)  | N. N.   |
| 870. | Angewandte Physiologische Psychologie<br>Mi. 16–19 (3stündig)<br>Gebäude 23.03, Ebene U1, Raum 61   | Netter  |
| 871. | Praktikum zur angewandten Physiologischen Psychologie<br>Fr. 9–13 in der 1. Semesterhälfte (2stündig)<br>Gebäude 23.03, Ebene U1, Raum 61 | Debus   |
| 872. | Experimentelle Analyse tierischen Verhaltens<br>Z. n.V. (2stündig)  | N. N.   |
| 873. | Mathematische Lerntheorie<br>Do. 11–13 (2stündig)<br>Hörsaal 3B   | Krauth  |
| 874. | Praktikum zu Verhaltenskonstanz und -variabilität<br>Do. 16–18 (2stündig)<br>Gebäude 23.02, Ebene 00, Raum 64                             | Netter/Erdmann/N. N.                          |
| 875. | Anleitung zu wissenschaftlichen Arbeiten<br>Zeit nach Vereinbarung (6stündig)   | Janke/Erdmann/Mackay                          |
| 876. | Anleitung zu wissenschaftlichen Arbeiten<br>Zeit nach Vereinbarung (6stündig)   | Lüer/Kluck/Lauterbach/<br>Putz-Osterloh/Weber |
| 877. | Anleitung zu wissenschaftlichen Arbeiten<br>Zeit nach Vereinbarung (6stündig)   | Netter u. Mitarb.                             |
| 878. | Anleitung zu wissenschaftlichen Arbeiten<br>Zeit nach Vereinbarung (6stündig)   | Grabitz/Haisch                                |
| 879. | Anleitung zu wissenschaftlichen Arbeiten<br>Zeit nach Vereinbarung (6stündig)   | Krauth/Godehardt                              |

## XV. Geographie

### Vorlesungen

- |      |  |              |
|------|--|--------------|
| 880. | Physische Geographie II: Klimageographie und Hydrogeographie<br>Di., Do. 9–10 (2stündig)<br>Hörsaal 5C | Gerstenhauer |
| 881. | Die Wüsten<br>Di., Do. 10–11 (2stündig)<br>Hörsaal 5A  | Rother       |

- |      |   |            |
|------|---|------------|
| 882. | Nordrhein-Westfalen<br>Di., Do. 11–12 (2stündig)<br>Hörsaal 5A  | Wenzens    |
| 883. | Stadtgeographie (ausgewählte Kapitel)<br>Fr. 9–10 (1stündig)<br>Hörsaal 5A                              | Glebe      |
| 884. | Landesplanung, Landschaftsplanung,<br>Bauleitplanung<br>Mi. 16–18 (2stündig, mit Übungen)<br>Hörsaal 5A | Hübschmann |

### Proseminare

- |      |  |                |
|------|--|----------------|
| 885. | Proseminar: Physische Geographie<br>(Kurs A)<br>Do. 14–16 (2stündig)<br>Gebäude 25.02, Ebene U1, Raum 21 | Rommerskirchen |
| 886. | Proseminar: Physische Geographie<br>(Kurs B)<br>Mo. 11–13 (2stündig)<br>Gebäude 25.02, Ebene U1, Raum 21 | Rommerskirchen |
| 887. | Proseminar: Kulturgeographie (Kurs A)<br>n.V. (2stündig)<br>Gebäude 25.02, Ebene U1, Raum 21             | N. N.          |
| 888. | Proseminar: Kulturgeographie (Kurs B)<br>n.V. (2stündig)<br>Gebäude 25.02, Ebene U1, Raum 21             | N. N.          |
| 889. | Proseminar: Kulturgeographie (Kurs C)<br>Do. 16–18 (2stündig)<br>Gebäude 25.02, Ebene U1, Raum 21        | Breuer         |
| 890. | Proseminar: Kartographie (Kurs A)<br>n.V. (2stündig)<br>Gebäude 25.02, Ebene 00, Raum 21                 | N. N.          |
| 891. | Proseminar: Kartographie (Kurs B)<br>Di. 11.30–13 (2stündig)<br>Gebäude 25.02, Ebene 00, Raum 21         | Rother         |
| 892. | Proseminar: Kartographie (Kurs C)<br>Do. 14–16 (2stündig)<br>Gebäude 25.02, Ebene 00, Raum 21            | Sabelberg      |

### Unterseminare

- |      |   |           |
|------|---|-----------|
| 893. | Unterseminar: Physische Geographie<br>Mo. 10–12 (2stündig)<br>Gebäude 25.02, Ebene 00, Raum 21  | Fey       |
| 894. | Unterseminar: Agrargeographie<br>Di. 14–16 (2stündig)<br>Gebäude 25.02, Ebene 00, Raum 21       | Breuer    |
| 895. | Unterseminar: Vegetationsgeographie<br>Di. 14–16 (2stündig)<br>Gebäude 25.02, Ebene U1, Raum 21 | Sabelberg |

## Übungen

896. Luftbildinterpretation I  
n.V. (2stündig)  
Gebäude 25.02, Ebene 01, Raum 25 Fey
897. Thematische Kartographie für Fortgeschrittene  
n. V. (4stündig) Glebe
898. Geomorphologische Geländeübungen für Fortgeschrittene  
n.V. (6 Tage) Wenzens
899. Laborübungen für Fortgeschrittene  
n.V. (4stündig) Gerstenhauer

## Seminare

900. Karteninterpretation II (Kurs A)  
n.V. (2stündig)  
Gebäude 25.02, Ebene 02, Raum 21 Gerstenhauer
901. Karteninterpretation II (Kurs B)  
Di. 16–18 (2stündig)  
Gebäude 25.02, Ebene 02, Raum 21 Glebe
902. Karteninterpretation II (Kurs C)  
Do. 14–16 (2stündig)  
Gebäude 25.02, Ebene 02, Raum 21 Wenzens

## Hauptseminare

903. Hauptseminar: Südosteuropa  
Fr. 11–13 (2stündig)  
Gebäude 25.02, Ebene 02, Raum 21 Gerstenhauer
904. Hauptseminar: Der Orient  
Do. 11–13 (2stündig)  
Gebäude 25.02, Ebene 02, Raum 21 Rother
905. Hauptseminar: Nordwestdeutschland  
Di. 14–16 (2stündig)  
Gebäude 25.02, Ebene 02, Raum 21 Wenzens

## Sonstige Veranstaltungen

907. Exkursion  
n.V. Glebe
908. Anleitung zu selbst. wiss. Arbeiten  
n.V. (priv.) Gerstenhauer/Glebe  
Rother/Wenzens
909. Geographisches Kolloquium  
Do. 18–20 (s. bes. Anschlag)  
Hörsaal 5A Gerstenhauer/Glebe  
Rother/Wenzens

## XVI. Geologie

### Vorlesung

910. Quartärgeologie: Ablagerungen, Formen, Böden und Geschichte des Eiszeitalters und der Jetztzeit  
Di., Do. 13–14 (2stündig)  
Hörsaal 5B Schirmer

### Übungen

911. Gesteinsbestimmungsübungen  
Mi. 9–11 (2stündig)  
Gebäude 25.12, Ebene U1, Raum 30 Schirmer
912. Gesteinsbestimmungsübungen  
Mi. 14–16 (2stündig)  
Gebäude 25.12, Ebene U1, Raum 30 Schirmer
913. Gesteinssystematische Übersicht  
n.V. (1 Tag)  
Gebäude 25.12, Ebene U1, Raum 30 Schirmer

### Seminar

914. Forschungsseminar: Probleme laufender Forschungsarbeiten  
n.V. (2stündig, 14täglich)  
Gebäude 25.02, Ebene 02, Raum 21 Schirmer

### Sonstige Veranstaltungen

915. Anleitung zu selbst. wiss. Arbeiten  
n.V.  
Gebäude 25.02 und im Gelände Schirmer

## XVII. Geschichte der Naturwissenschaften

916. Geschichte der Naturwissenschaften II: Neuzeit  
Mi. 10–11 (1stündig)  
Gebäude 23.12, Ebene 04, Raum 424 Müller
917. Einführung in die medizinische und naturwissenschaftliche Bibliographie  
(vor allem für Doktoranden)  
Mo. 18–19 (1stündig) privatissime  
Gebäude 23.12, Ebene 04, Raum 424 Schadewaldt/Müller
918. Pharmazeutische Terminologie  
(1stündig) n. V.  
Gebäude 23.12, Ebene 04, Raum 424 Müller

# Verlag Chemie

## Partner des Chemikers

Der Verlag Chemie ergänzt laufend sein Angebot an Lehrbüchern und Monographien, um den didaktischen und fachlichen Entwicklungen Rechnung zu tragen und Studenten, Hochschullehrern sowie in der Forschung stehenden Chemikern aktuelle Literatur zur Lösung ihrer Probleme anzubieten.

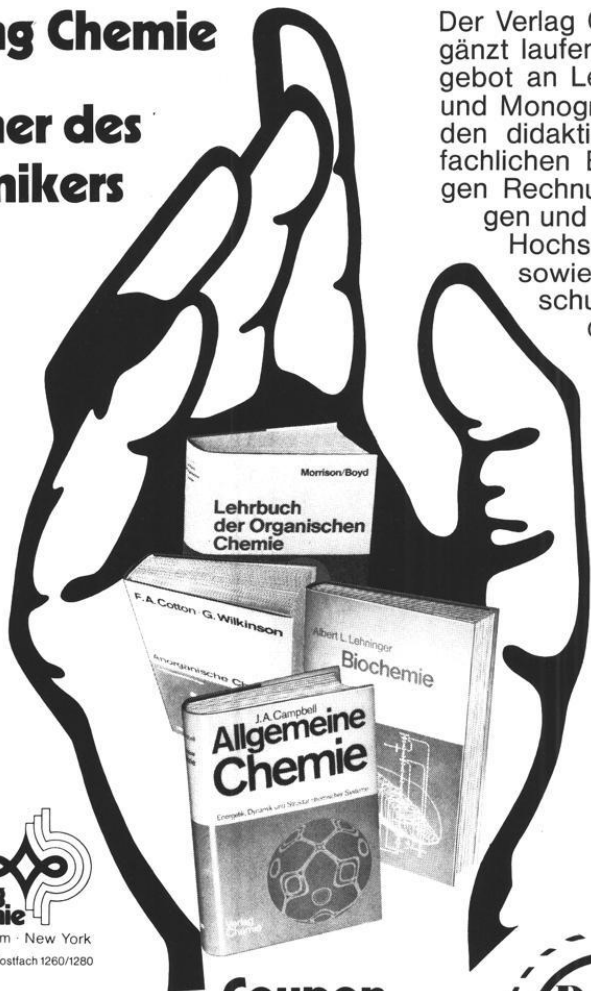

Weinheim · New York

D-6940 Weinheim · Postfach 1260/1280

### Coupon

Ausführliche Informationen sowie einen kostenlosen **Kneipenführer** erhalten Sie in Ihrer Buchhandlung:

**Schrobsdorff'sche Buchhandlung**

Königsallee 22  
4000 Düsseldorf





# Medizinische Fakultät

## Dekan:

Prof. Dr. Hans Schadewaldt

## Prodekan:

Prof. Dr. Gustav-Adolf von Harnack

## Dekanatsbüro:

4 Düsseldorf, Universitätsstraße 1 (Gebäude 23.11), F. 3 11-22 42

Einfahrt: Himmelgeister Straße 288 und Christophstraße 59

Juretzko, Margot, Reg.-Angest., F. 3 11-22 42

Sprechstunden:

Fakultäts- und Senatsangelegenheiten

Mo. bis Fr. 10—12 Uhr, F. 3 11-22 42

Studentenangelegenheiten

Mo. bis Fr. 10—12 Uhr, F. 3 11-30 17

Habilitationsangelegenheiten

Mo. bis Fr. 10—12 Uhr, F. 3 11-22 85

## Zusammensetzung der engeren Fakultät:

Alle zur Fakultät gehörenden ordentlichen Professoren.

Vertreter der übrigen Habilitierten:

Wiss. Rat u. Prof. Dr. Hans Gerd Solbach

Prof. Dr. Torsten Hausamen

Wiss. Rat u. Prof. Dr. Friedhelm Huth

Prof. Dr. Hans-Joachim Menzel

Wiss. Rat u. Prof. Dr. Ludwig Grün

Prof. Dr. Ernst Müller-Ruchholtz

Wiss. Rat u. Prof. Dr. Dr. Peter Pfitzer

Wiss. Rat u. Prof. Dr. Franz Rabe

Vertreter der wissenschaftlichen Mitarbeiter:

Wiss. Ass. Dr. Bernd Näther

Wiss. Ass. Dr. Küppers

Wiss. Ass. Dr. Theodor Königshausen

Wiss. Ass. Dr. Wildt

Vertreter der Studierenden:

cand. med. Leineweber

stud. med. Regine Augspach

stud. med. dent. Alfred Königs

stud. med. Henry Teutloff

## Orientierungsplan

### Gebäude 22.01

Ebene U1 Garderobe, WC-Anlage

Ebene 00 Hörsäle

### Gebäude 22.02

Ebene U1 Lehrsammlung, Demonstration, Anatom. Institut (Lehrstuhl IV)

Nord Kursräume Physiologie, Seminarraum Physiologie

(Fortsetzung Gebäude 22.02)

Ebene 00 Mikroskopier-saal

Nord Cafeteria, Kursräume Physiolog. Chemie

### Gebäude 22.04

Ebene U1 Isotopenlabor Abt. Physiologie und Physiolog. Chemie

Ebene 00 Tierställe

### Gebäude 22.05

Ebene U1 Werkstätten der Institute, Glasbläserei, Leichenräume, Präparatoren

Ebene 00 Präpariersaal, Sitzungsräume mit Wasch- und Umkleideräumen

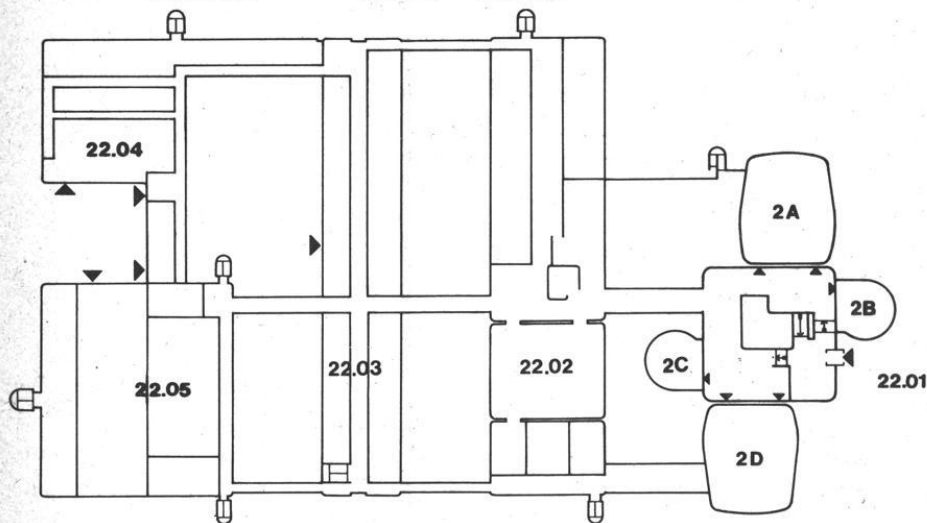

### Gebäude 22.03

Ebene U1 Anatom. Institut (Lehrstuhl III)

Nord Physiolog. Institut (Lehrstuhl I)

Ebene 00 Anatom. Institut (Lehrstuhl II)

Nord Physiolog. Institut (Lehrstuhl I)

Ebene 01 Anatom. Institut (Lehrstuhl I)

Nord Physiolog. Institut (Lehrstuhl II)

Ebene 02 Institut für Physiologische Chemie (Lehrstuhl I)

Nord Institut für Physiologische Chemie (Lehrstuhl I)

Ebene 03 Institut für Physiologische Chemie (Lehrstuhl II)

Nord Institut für Physiologische Chemie (Lehrstuhl II)

Ebene 04 Lehrstuhl für klinische Physiologie

Ebene 04 Lehrstuhl für klinische Physiologie, Fachbibl. Medizin

Ebene 05 C. u. O. Vogt-Institut für Hirnforschung

Nord C. u. O. Vogt-Institut für Hirnforschung

Ebene 06 Freiluftlabor des Anatom. Instituts

Nord Freiluftlabor des Physiolog. Instituts



# Orientierungsplan

## Gebäude 23.01

- Ebene U1 Hörsäle, Toiletten
- Ebene 00 Cafeteria

## Gebäude 23.02

- Ebene U1 Hausmeisterei  
Gemeinsame Einrichtungen  
Ausleihe (Uni. Bibliothek)
- Ebene 00
- Ebene 01 Math.-Naturw. Psychologie
- Ebene 02 Erziehungswissenschaftliches Institut  
Universitätsbibliothek  
(Fachreferenten, Zeitschriftenstelle, Einbandstelle)
- Ebene 03 Institut für Med. Statistik und Biomathematik  
Institut für Med. Psychologie

## Gebäude 23.03

- Ebene U1 Math.-Naturw. Psychologie  
Universitätsbibliothek  
(Poststelle, Fernleihe)
- Ebene 00 Math.-Naturw. Psychologie
- Ebene 01 Erziehungswissenschaftliches Institut  
Seminarräume
- Ebene 02 Universitätsbibliothek  
(Direktion, Lesesäle, Erwerbungsabteilung)

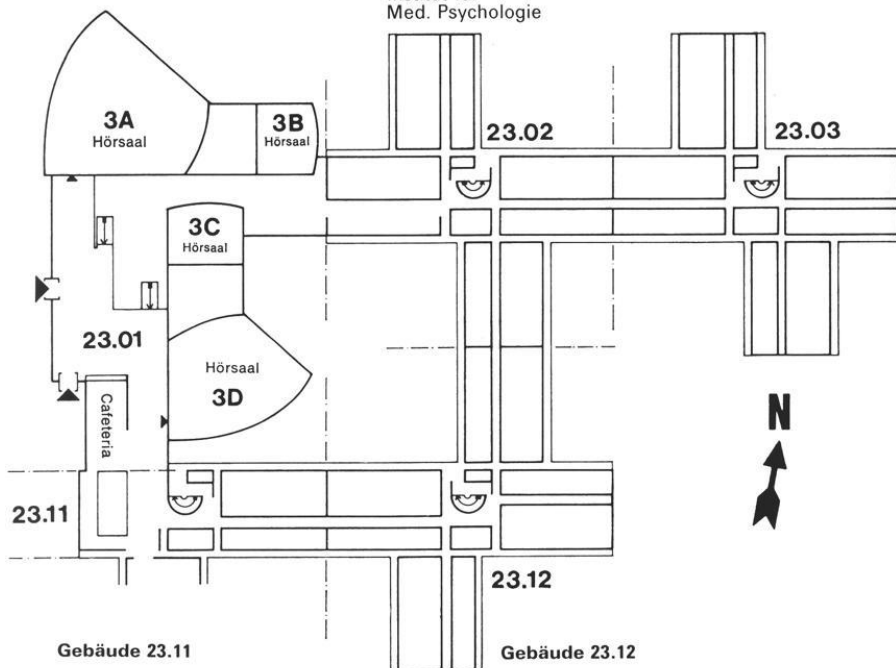

## Gebäude 23.11

- Ebene 01
- Ebene 02 Dekanat der Medizinischen Fakultät  
Gemeinsame Einrichtungen
- Ebene 03 Gemeinsame Einrichtungen  
(Seminarräume)

## Gebäude 23.12

- Ebene 01 Fachbibliothek Psychologie
- Ebene 04 Institut für Geschichte der Medizin

# DER AFFE, DER MENSCH.

**D**amit Menschen vor der Sucht bewahrt werden, konfrontiert Bayer heute Affen mit Morphin, Kokain, Cannabis, LSD und Alkohol, Schmerz- und Schlafmitteln und anderem.

Bevor ein neues Arzneimittel in Klinik und Praxis eingesetzt wird, müssen Wirkung, Nebenwirkung, Sucht- und Mißbrauchspotential abgeklärt sein. Hier dienen bei Bayer Affen zum Wohl des Menschen einer großangelegten Suchtforschung.

Die Versuchsanordnung: Ein Verweilkatheter wird über eine Vene in den rechten Herzvorhof eingeführt. Der Katheter läuft durch eine Stange zur Rückwand des Käfigs, wo sich eine automatische Injektionsrichtung befindet.

Im Inneren des Käfigs ist ein Hebel angebracht, der die Injektion auslöst, wenn er vom Affen betätigt wird.

Zuerst betätigen die Affen den Hebel zufällig oder aus Neugierde. Sie lernen jedoch bald, den Effekt des Hebelldrucks – nämlich die pharmakologische Wirkung der injizierten Substanz – mit der Betätigung des Hebels in kausalen Zusammenhang zu bringen.

Ein Schreiber, der hinter dem Käfig angebracht ist, zeichnet Häufigkeiten und Abstand der Injektionen auf, so daß eine genaue Beobachtung des Suchtverhaltens der Versuchstiere möglich ist.

Affen tragen zur Arzneimittelsicherheit bei. Affen müssen süchtig werden, damit Suchtgefahren der einen oder anderen Arzneimittelsubstanz früh genug erkannt werden.

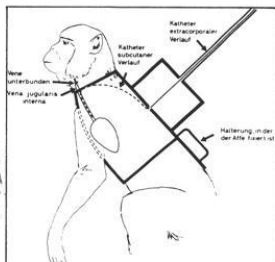

## Alkohol, Morphin und LSD für Affen.



## **Studienberater**

### **Medizin**

Prof. Dr. Hans Günter Goslar, Anatomisches Institut, Lehrstuhl II, F. 3 11/26 86, Di. 12–13 und Do. 12–13.

Beratungsgebiet: Vorklinisches Medizinstudium.

Wiss. Rat und Prof. Dr. Hans Greuel, Röntgenabteilung der Universitätsfrauenklinik, F. 33 44 44/25 26, Di. 16–17.

Beratungsgebiet: Klinisches Medizinstudium.

### **Zahnmedizin**

Prof. Dr. Hermann Böttger, Universitätsklinik für Zahn-, Mund- und Kieferkrankheiten, F. 33 44 44/31 42, Fr. 12 Uhr.

## **Studienberatung durch die Fachschaftsvertreter der Studentenschaft**

### **Medizin**

Fachschaftsraum Medizin, Institutsgebäude der theoretisch-vorklinischen Medizin, Raum U 152 Di.–Fr. 13–14

### **Zahnmedizin**

Pavillon der Kieferklinik, Do. 12–13

## **Prüfungsausschüsse**

### **Ausschuß für die ärztliche Prüfung**

Vorsitzender:

Prof. Dr. Joachim Haase, Physiologisches Institut, Lehrstuhl II.

1. Stellvertreter:

Prof. Dr. Hermann Dettmar, Urologische Universitätsklinik.

2. Stellvertreter:

Prof. Dr. Hans Pau, Universitäts-Augenklinik.

### **Ausschuß für die naturwissenschaftliche Vorprüfung der Zahnmediziner**

Vorsitzender:

Prof. Dr. Joachim Haase, Physiologisches Institut, Lehrstuhl II.

1. Stellvertreter:

Prof. Dr. Hermann Böttger, Poliklinik und Klinik für Zahn-, Mund- und Kieferkrankheiten.

2. Stellvertreter:

Prof. Dr. Walter Weise, Poliklinik und Klinik für Zahn-, Mund- und Kieferkrankheiten.

### **Ausschuß für die zahnärztliche Vorprüfung**

Vorsitzender:

Prof. Dr. Joachim Haase, Physiologisches Institut, Lehrstuhl II.

1. Stellvertreter:

Prof. Dr. Hermann Böttger, Poliklinik und Klinik für Zahn-, Mund- und Kieferkrankheiten.

2. Stellvertreter:

Prof. Dr. Manfred Straßburg, Poliklinik und Klinik für Zahn-, Mund- und Kieferkrankheiten.

### **Ausschuß für die zahnärztliche Prüfung**

Vorsitzender:

Prof. Dr. Joachim Haase, Physiologisches Institut, Lehrstuhl II.

1. Stellvertreter:

Prof. Dr. Manfred Straßburg, Poliklinik und Klinik für Zahn-, Mund- und Kieferkrankheiten.

2. Stellvertreter:

Prof. Dr. Dr. Alfred Rehrmann, Universitätsklinik für Kiefer- und Plastische Gesichtschirurgie.

### **Ärztliche Vorprüfung und Prüfung nach der neuen AO**

Landesprüfungsamt für Medizin und Pharmazie,

4 Düsseldorf 1, Horionplatz 1 (Landeshaus), F. 83 51

## Lehrkörper

### a) Emeritierte Professoren:

- Custodis, Ernst, 4 Düsseldorf, Am Bärenkamp 18  
Dr. med. (Augenheilkunde)
- Derra, Ernst, 4 Düsseldorf, Himmelgeister Straße 226  
Dr. med. Dr. med. h.c. Dr. med. h.c. (Chirurgie)
- Grosse-Brockhoff, Franz, 404 Neuss-Selikum, Dürerstr. 7  
Dr. med. (Innere Medizin)
- Hagen, Josef, Ltd. Regierungsgewerbemedizinaldirektor a. D.,  
4005 Meerbusch 1, Daddersweg 21  
Dr. med. (Arbeitsmedizin und Berufskrankheiten),
- Hinsberg, Karl, 78 Freiburg/Br., Brahmstraße 6  
Dr. phil. (Physiologische Chemie und Biochemie)
- Kiesselbach, Anton, Rheinbabenstr. 150, 415 Krefeld-Linn  
Dr. med. et Dr. phil. (Anatomie)
- Manz, Rudolf, 4044 Kaarst, Lindauer Weg 1  
Dr. med. (Gerichtliche Medizin)
- Meyer zum Gottesberge, Alf, Heiligenstr. 38, 4 D-Urdenbach  
Dr. med. (Hals-, Nasen-, Ohrenheilkunde)
- Oberdisse, Karl, 4 Düsseldorf, Schloßmannstraße 32  
Dr. med. (Innere Medizin)
- Schade, Heinrich, 4021 Metzkausen, Gartenkampsweg 30  
Dr. med. (Humangenetik und Anthropologie)

### b) Ordentliche Professoren:

- Arnold, Gunther, 4021 Metzkausen, Pechhauserstraße 31  
Dr. med. (Physiologie), 21. 10. 75.
- Bay, Eberhard, 4 Düsseldorf, Moorenstraße 84  
Dr. med. (Neurologie), 1. 3. 63.
- Beck, Lutwin, 4 Düsseldorf, Himmelgeister Landstraße 67  
Dr. med. (Geburtshilfe und Frauenheilkunde), 27. 8. 71.
- Bircks, Wolfgang, 404 Neuss, Mörikestraße 11  
Dr. med. (Chirurgie), 16. 3. 70.
- Böttger, Hermann, 4 Düsseldorf, Brahmplatz 3  
Dr. med. dent. (Zahn-, Mund- und Kieferkrankheiten, insbesondere zahnärztl.  
Prothetik), 4. 10. 68.
- Bremer, Hans-Joachim, 4 Düsseldorf, Kattowitzer Straße 6  
Dr. med. (Kinderheilkunde), 6. 8. 1974.
- Brüster, Herbert Theodor, 404 Neuss, Grünewald 6  
Dr. med. (Kinderheilkunde, Blutgerinnung und Transfusionswesen),  
15. 6. 70.
- Dettmar, Hermann, 4006 Erkrath, Hubbelrather Weg 12  
Dr. med. (Chirurgie und Urologie), 1. 3. 63.
- Feinendegen, Ludwig E., 5171 Stetternich, Wolfshovener Straße 197  
Dr. med. (Nuklearmedizin), 11. 5. 67.
- Fischer, Carl-Heinz, 4 D-Oberkassel, Sonsbecker Straße 15  
Dr. med. Dr. med. dent. (Zahn-, Mund- u. Kieferheilkunde), 1. 4. 59.
- Goslar, Hans Günter, 4005 Meerbusch 1, Moerser Straße 134  
Dr. med. (Anatomie), 4. 2. 71.

- Greeff, Kurt, 4 Düsseldorf, Brinckmannstraße 29  
Dr. med. (Pharmakologie und Toxikologie), 1. 9. 60.  
Zugleich Mitglied der Math.-Nat. Fakultät
- Greither, Aloys, 4 Düsseldorf, Moorenstraße 5  
Dr. med. et Dr. phil. (Dermatologie u. Venerologie), 1. 8. 62.
- Gries, Friedrich Arnold, 404 Neuss, Zonser Straße 3  
Dr. med. (Innere Medizin), 15. 10. 73.
- Haase, Joachim, 4006 Erkrath 2, Schillerstraße 13  
Dr. med. (Physiologie), 1. 5. 72.
- von Harnack, Gustav-Adolf, 4 Düsseldorf, Virchowstraße 13  
Dr. med. (Kinderheilkunde), 25. 2. 66.
- Heinrich, Kurt, 4 Düsseldorf 30, Novalisstraße 1  
Dr. med. (Psychiatrie), 1. 8. 72.
- Hollmann, Siegfried, 4 Düsseldorf 13, Am Broichgraben 74  
Dr. med. (Physiologische Chemie), 1. 11. 63.  
Zugleich Mitglied der Math.-Nat. Fakultät.
- Hopf, Adolf, 4 Düsseldorf, Virchowstraße 15  
Dr. med. (Hirnforschung), 18. 8. 67.
- Idelberger, Karlheinz, 4044 Kaarst 2, Hasselstraße 38  
Dr. med. Prof. h.c. (Orthopädie), 1. 11. 60.
- Jesdinsky, Hans Joachim, 404 Neuss, Brahmstraße 6  
Dr. med. (Med. Statistik und Biomathematik), 5. 3. 75.
- Kaufmann, Raimund, 4005 Meerbusch, Florastraße 14  
Dr. med. (Klinische Physiologie), 19. 5. 72.
- Kremer, Karl, 4 Düsseldorf-Himmelgeist, Elmenweide 16, F. 79 04 44  
Dr. med. (Chirurgie), 1. 10. 63.
- Krüskenper, Hans-Ludwig, 4 Düsseldorf, Himmelgeister Landstraße 175  
Dr. med. (Innere Medizin), 1. 1. 72.
- Kuhlendahl, Hans, 4006 Erkrath, Hubbelrather Weg 14  
Dr. med. (Neurochirurgie), 1. 3. 63.
- Lochner, Wilhelm, 4 Düsseldorf, Brinckmannstraße 23  
Dr. med. Dr. h.c. (Physiologie), 11. 2. 62.  
Zugleich Mitglied der Math.-Nat. Fakultät.
- Loogen, Franz, 4 Düsseldorf, Am Wasserturm 9  
Dr. med. (Innere Medizin, insbesondere Kardiologie), 7. 9. 67.
- Meessen, Hubert, 4 Düsseldorf, Schloßmannstraße 35  
Dr. med. Dr. h.c. (Allgem. Pathologie und pathologische Anatomie),  
1. 1. 50.
- Naumann, Peter, 4 D-Benrath, Pigageallee 3a  
Dr. med. (Mikrobiologie und Virologie), 15. 2. 69.
- Ohnesorge, Friedrich Karl, 402 Mettmann 2, Gerhard-Hauptmann-Weg 5  
Dr. med. (Toxikologie und Pharmakologie), 1. 10. 1974.
- Pau, Hans, 4 Düsseldorf, Himmelgeister Landstraße 87  
Dr. med. (Augenheilkunde), 1. 4. 59.
- Rehrmann, Alfred, 4 Düsseldorf, Schloßmannstraße 30  
Dr. med. Dr. med. dent. (Kiefer- und Gesichtschirurgie), 20. 3. 64.
- Reinauer, Hans, 4 Düsseldorf, Dechenweg 1a  
Dr. med. (Klinische Biochemie), 26. 4. 73.



- Rick, Wirnt, 4 Düsseldorf, Chlodwigstraße 99  
Dr. med. (Klinische Chemie), 18. 10. 66.
- Röhrborn, Gunter, 4044 Kaarst, Danziger Straße 4  
Dr. rer. nat. (Humangenetik und Anthropologie), 1. 10. 74.
- Rosenbauer, Karlheinz, 5 Köln 60, Riehler Gürtel 41  
Dr. med. (Anatomie), 2. 11. 72.
- Schadewaldt, Hans, 4 Düsseldorf, Brehmstraße 82  
Dr. med. (Geschichte der Medizin), 22. 2. 65.  
Zugleich Mitglied der Math.-Nat. Fakultät.
- Schlipköter, Hans-W., 4 D-Benrath, Chopinstraße 11  
Dr. med. (Hygiene), 31. 8. 65.
- Schmidt, Eberhard, 5605 Hochdahl, Sandheider Straße 22  
Dr. med. (Pädiatrie)
- Staub, Wolfgang, 4044 Kaarst, Bergerfurthstraße 10  
Dr. med. (Physiologische Chemie und Biochemie), 1. 10. 70.  
Zugleich Mitglied der Math.-Nat. Fakultät.
- Steingrüber, Hans-Joachim, 4048 Grevenbroich 13, Wolliner Straße 5  
Dr. phil. (Medizinische Psychologie), 22. 7. 74.
- Straßburg, Manfred, 4 Düsseldorf 18, Im Diepental 40  
Dr. med. dent. (Zahn-, Mund- und Kieferheilkunde), 7. 4. 72.
- Strohmeier, Georg, 4 Düsseldorf-Gerresheim, Gräulingerstraße 42  
Dr. med. (Innere Medizin u. Gastroenterologie), 26. 10. 73.
- Vieten, Heinz, 4 Düsseldorf, Schloßmannstraße 34  
Dr. med. (Röntgenologie und Med. Strahlenkunde), 1. 3. 63.
- Weise, Walter, 4 Düsseldorf, Himmelgeister Straße 110  
Dr. med. dent. (Zahn-, Mund- u. Kieferheilkunde), 11. 10. 72.
- Zimmermann, Horst, 4 Düsseldorf, Moorenstraße 5  
Dr. med. (Innere Medizin, insbes. Stoffwechselkrankheiten und Ernährungslehre), 14. 6. 73.
- Zindler, Martin, 4 Düsseldorf, Himmelgeister Landstraße 171  
Dr. med. (Anästhesiologie), 20. 9. 66.

### c) Honorar-Professoren:

- Forßmann, Werner, 7681 Wies/Wambach  
Dr. med. (Chirurgie), 6. 8. 64.
- Kulenkampff, Casper, 5 Köln-Marienburg, Wolfgang-Müller-Straße 30  
Dr. med. (Psychiatrie), 25. 9. 72.
- Wenzel, Hans Gerd, 46 Dortmund, Kreuzstraße 131  
Dr. med. (Arbeitsphysiologie), 16. 1. 73.
- Wolff, Max-Richard, 4 Düsseldorf 1, Hebbelstraße 7, F. 68 59 49  
Dr. med. et Dr. phill. (Physikalische Medizin und Technik), 11. 4. 67.

### d) Wissenschaftliche Räte und Professoren:

- Arndt, Joachim Otto, 4 Düsseldorf, Uedesheimer Straße 60  
Dr. med. (Experimentelle Anästhesiologie), 23. 11. 70.
- Baust, Walter, 5605 Hochdahl, Uhländweg 14  
Dr. med. (Klinische Neurophysiologie), 14. 8. 69.
- Becker, Josef, 4 Düsseldorf, Volmerswerther Straße 257  
Dr. med. (Neurologie), 21. 7. 65.

- Blessing, Manfred, 4 Düsseldorf, Liebfrauenstraße 48  
Dr. med. (Allgemeine Pathologie und path. Anatomie), 1. 9. 71,  
Patholog. Inst., 5 Köln-Merheim
- Bourgeois, Maurice Jean, 4 Düsseldorf, Klever Str. 63  
Dr. med. (Kinderheilkunde)
- Drewes, Joseph, 4 D-Oberkassel, Wettiner Straße 15  
Dr. med. (Chirurgie), 13. 10. 66.
- Engelhardt, Jürgen Peter, 4005 Meerbusch 1, Am Hövel 23  
Dr. med. dent. (Zahn-, Mund- und Kieferheilkunde, insbesondere zahnärztliche Prothetik)
- Friedburg, Dieter, 401 Hilden, Steinauer Straße 60  
Dr. med. (Augenheilkunde), 25. 5. 71.
- Greuel, Hans, 4005 Meerbusch 1, Hohegrabenweg 99a  
Dr. med. (Med. Strahlenkunde), 29. 4. 71.
- Grün, Ludwig, 4005 Meerbusch-Osterath, Boverter Kirchweg 42  
Dr. med. (Hygiene, Mikrobiologie und Gesundheitsfürsorge), 14. 8. 69.
- Grünewald, Gerhard, 4 Düsseldorf, Felix-Klein-Straße 1  
Dr. phil. (Psychologie), 14. 11. 66.
- Günther, Dietrich, 4004 Meerbusch-Langst, Am Langenbruchbach 29  
Dr. med. (Medizinische Strahlenkunde), 16. 6. 71.
- Haensch, Rudolf, 405 Mönchengladbach, Schillerstraße 52  
Dr. med. (Dermatologie und Venerologie), 27. 5. 71.
- Hausamen, Torsten, 5605 Hochdahl, Schillerstraße 16  
Dr. med. (Innere Medizin), 6. 5. 75.
- Hensell, Volker, 4005 Meerbusch-Osterath, Schubertstraße 14  
Dr. med. (Neurochirurgie), 16. 6. 71.
- Herrmann, Jörg, 4 D-Wersten, Liebfrauenstraße 33  
Dr. med. (Innere Medizin)
- Horster, Franz-Adolf, 401 Hilden, Verdistraße 56  
Dr. med. (Innere Medizin und Nuklearmedizin), 21. 5. 71.
- Huth, Friedhelm, 5605 Hochdahl, Immermannstraße 14  
Dr. med. (Allgemeine Pathologie und Patholog. Anatomie), 16. 6. 71.
- Irmscher, Karl, 4018 Langenfeld, In den Siefen 4  
Dr. med. (Innere Medizin), 29. 4. 71.
- Jungblut, Reiner Maria, 5657 Haan, Alsenstraße 15  
Dr. med. (Medizinische Strahlenkunde)
- Kleindienst, Heinz, 1. 9. 75.
- Knieriem, Hans-Jürgen, 41 Duisburg, Heerstraße 219, Bethesda-Krankenhaus  
Dr. med. (Allgem. Pathologie und Pathologische Anatomie)
- Koch, Heribert, Immermannstraße 8, 4006 Erkrath 2  
Dr. med., Dr. med. dent. (Kiefer- und Plastische Gesichtschirurgie),  
29. 3. 76.
- Krämer, Jürgen, 4006 Meerbusch-Büderich, Am Breil 11  
Dr. med. (Orthopädie), 6. 5. 75.
- Kreuzer, Heinrich, 4005 Meerbusch 3, Am Siegerhof 14  
Dr. med. (Innere Medizin), 1. 9. 71.  
Katharinen-Hospital Stuttgart

- Kröner, Hans, 4042 Glehn, Kemperweg 20  
Dr. med. (Physiologische Chemie), 15. 10. 73.
- Kübler, Wolfgang, 401 Hilden, Bruchhauser Weg 20  
Dr. med. (Innere Medizin)
- Molinski, Hans, 4156 Willich 1, Kurze Straße 1  
Dr. med. (Psychosomatische Medizin), 10. 1. 74.
- Moser, Jörg, 401 Hilden, Köbener Straße 18  
Dr. rer. nat. (Klinische Physiologie), 31. 5. 74.
- Mortier, Wilhelm, 4033 Hösel, Preußenstr. 27,  
Dr. med. (Kinderheilkunde), 2. 10. 75.
- Müller, Erich, 404 Neuss, Erftstraße 28  
Dr. med. (Chirurgie), 27. 3. 73.
- Müntefering, Horst, 4044 Kaarst, Neusser Straße 80  
Dr. med. (Allgem. Pathologie und Patholog. Anatomie des Kindesalters),  
4. 3. 76.
- Pfitzer, Peter, 4 Düsseldorf, Stoffeler Damm 120  
Dr. med. Dr. rer. nat. (Allgem. Pathologie und Cytopathologie), 25. 10. 74.
- Podlesch, Ingrid, 5657 Haan, Dürerstraße 15  
Dr. med. (Anästhesiologie)
- Pöttgen, Wolfgang, Schumannstr. 70, 4 Düsseldorf  
Dr. med. (Innere Medizin), 4. 3. 76.
- Pothmann, Franz-Josef, 43 E-Borbeck, Fürstenbergstraße 32  
Dr. med. (Hygiene und Mikrobiologie), 27. 5. 71.
- Rabe, Franz, 404 Neuss, Hebbelstraße 3  
Dr. med. (Neurologie), 8. 8. 72.
- Reh, Herbert, 563 Remscheid, Vieringhausen 137  
Dr. med. (Gerichtliche Medizin), 16. 6. 71.
- Solbach, Hans-Gerd, 4 Düsseldorf, Moorenstraße 5 (II. Med. Universitätsklinik)  
Dr. med. (Innere Medizin), 17. 5. 71.
- Scheibner, Horst, 4 Düsseldorf, Fürstenwall 61  
Dr. Ing. (Neurophysiologie), 1. 4. 75.
- Schmidt, Kurt, 4 Düsseldorf, Merowingerstraße 197  
Dr. rer. nat. (Mikrobiologie, insb. Virologie), 18. 8. 71.
- Schübel, Franz, 4006 Erkrath, Hans-Henny-Jahnn-Straße 3.  
Dr. med. dent. (Zahn-, Mund- und Kieferheilkunde), 29. 3. 73.
- Schulte, Hagen Dietrich, 404 Neuss, An der Obererft 72, F. Neuss 40 16 15  
Dr. med. (Chirurgie), 11. 9. 73.
- Stolze, Theodor, 4 Düsseldorf 1, Himmelgeisterstr. 191  
Dr. med. (Medizinische Strahlenkunde)
- Thomitzek, Wolf-Dieter, 4 Düsseldorf, Volmerswerther Straße 461  
Dr. med. (Physiologische Chemie), 27. 9. 73.
- Trube-Becker, Elisabeth, 404 Neuss, Am Strauchbusch 27  
(Gerichtliche Medizin), 24. 10. 71.
- Wienbeck, Martin, 4 Düsseldorf 1, Mühltaler Straße 24, F. 34 06 78  
Dr. med. (Innere Medizin), 29. 4. 74.
- Wirth, Klaus, 4006 Erkrath-Unterbach, Ulmenstr. 5,  
Dr. med. (Pharmakologie), 1. 9. 75.

### **e) Außerplanmäßige Professoren:**

- Albert, Elfriede, 65 Mainz, Große Weißgasse 28  
Dr. med. (Psychiatrie und Neurologie), 28. 7. 65.
- Amelung, Diethard, 624 Königstein/Ts., Altkönigstraße 16,  
Privatklinik Dr. Amelung  
Dr. med. (Innere Medizin), 7. 12. 65.
- Antweiler, Hubert Wilhelm, Christophstr. 34, 4 Düsseldorf, F. 33 56 88  
Dr. med. (Pharmakologie und Toxikologie)
- Arbab-Zadeh, Amir, 4 Düsseldorf 12, Erenkamp 7  
Dr. jur. Dr. med. (Gerichtliche Medizin), 21. 6. 66.
- Baron, Heinz, 4 Düsseldorf, Jüchener Weg 33  
Dr. med. habil. et Dr. phil. (Chirurgie), 8. 2. 58.
- Bergener, Manfred, Direktor der Rheinischen Landesklinik, Psychiatrisches  
Behandlungszentrum, 5 Köln-Merheim, Wilhelm-Griesinger-Straße 23  
Dr. med. (Psychiatrie), 10. 4. 71.
- Berger, Fritz, 4 Düsseldorf, Kirchfeldstraße 40, Evangelisches Krankenhaus  
Dr. med. (HNO-Heilkunde), 7. 4. 70.
- Berquet, Karl-Hans, 8210 Prien am Chiemsee, Ernsdorfer Straße 73  
Dr. med. (Orthopädie), 10. 2. 70.
- Bethge, Hartmut, 61 Darmstadt-Eberstadt, Am Elfengrund 42  
Dr. med. (Innere Medizin), 23. 12. 71.
- Boeminghaus, Hans, 4 Düsseldorf, Beckbuschstraße 18  
Dr. med. (Chirurgie und Urologie), 10. 7. 29.
- Bokelmann, Johannes, Himmelgeister Str. 191, 4 Düsseldorf  
Dr. med. habil. (Geburtshilfe u. Frauenheilkunde), 31. 5. 72.
- Bosch, Gerhard Ltd. Landesmedizinaldirektor, Rhein. Landesklinik für Jugend-  
psychiatrie Süchteln, 4060 Viersen 12  
Dr. med. (Kinder- und Jugendpsychiatrie), 18. 7. 67.
- Büchner, Michael, 4005 Meerbusch-Osterath, Alte Poststraße 11  
Dr. med. (Innere Medizin)
- Bruns, Friedrich  
Dr. med. (Physiologische Chemie und Biochemie), 15. 6. 59.
- Carrié, Curt, 46 Dortmund, Grabbeplatz 15  
Dr. med. (Haut- und Geschlechtskrankheiten), 8. 6. 42.
- Daweke, Helmut, 463 Bochum, Klinikstr. 61  
Dr. med. (Innere Medizin)
- Dolff, Curt, 43 Essen, Neißestraße 19  
Dr. med. (Geburtshilfe und Frauenheilkunde), 11. 6. 52.
- von Elmendorff, Harald, Freiherr, 5043 Lechenich, Schloß  
Dr. med. (Chirurgie), 2. 1. 69.
- Ferbers, Eduard, 4 Düsseldorf 30, Schloßstraße 85, St. Vinzenz-Krankenhaus  
Dr. med. (Chirurgie), 21. 7. 66.
- Flegel, Horst, Landesmedizinaldirektor, Theodor-Körner-Str. 2, 5 Köln-Rodenkir-  
chen, F. (02 21) 30 01 62  
Dr. med. (Neuropsychiatrie), 3. 9. 69.
- Franken, Franz Hermann, 56 Wuppertal, St.-Joseph-Krankenhaus  
Dr. med. (Innere Medizin), 15. 2. 68.
- Fresen, Otto, 4 Düsseldorf, Hermann-Hesse-Straße 2a  
Dr. med. (Allg. Pathologie und pathologische Anatomie), 2. 8. 51.

- Fuchs, Erich, Fitznerstr. 5, 62 Wiesbaden  
Dr. med. (Innere Medizin), 29. 6. 72.
- Gehrmann, Günther, 56 Wuppertal 2, Heusner Straße 40, Klinikum Barmen  
Dr. med. (Innere Medizin), 20. 12. 67.
- Geinitz, Wolfgang, 69 HD-Neuenheim, Blumenthalstraße 41  
Dr. med. (Physiolog. und klin. Chemie), 2. 1. 63.
- Gerke, Josef, 4 Düsseldorf, Freiligrathstraße 15  
Dr. med. et med. dent. (Zahn-, Mund- und Kieferheilkunde), 1. 12. 47.
- Gerteis, Werner, 4 D-Gerresheim, Gräulinger Straße 120, Städt. Krankenhaus Gerresheim  
Dr. med. (Geburtshilfe und Frauenheilkunde)
- Giebel, Ortwin, 405 Mönchengladbach, Windmühlenweg 75  
Dr. med. (Anästhesiologie), 7. 2. 68.
- Glaubitt, Dieter, 415 Krefeld, Hohenzollernstraße 112  
Dr. med. (Nuklearmedizin), 12. 12. 74.
- Gleichmann, Ulrich, 497 Bad Oeynhausen, Herforder Straße (Gollwitzer-Meier-Institut)  
Dr. med. (Innere Medizin)
- Görtz, Heinz, 588 Lüdenscheid, Philipstraße 2, Augenklinik der Krankenhäuser des Märkischen Kreises GmbH  
Dr. med. (Augenheilkunde), 15. 6. 65.
- Goerz, Günter, 401 Hilden, Punghausstraße 26  
Dr. med. (Dermatologie und Venerologie), 5. 4. 74.
- Graeber, Waldemar, 33 Braunschweig, Augenklinik der Städt. Krankenanstalten  
Dr. med. (Augenheilkunde), 24. 7. 68.
- Greven, Herbert, 415 Krefeld, Städt. Krankenanstalten  
Dr. med. (Hals-, Nasen-, Ohrenheilkunde), 28. 12. 55.
- Grewe, Horst-Eberhard, 45 Osnabrück, Chirurg. Klinik, Städt. Krankenanstalten  
Dr. med. et med. dent. (Chirurgie), 2. 7. 64.
- Gruenagel, Hans Helmut, 4 Düsseldorf, Kirchfeldstraße 40, Ev. Krankenhaus  
Dr. med. (Chirurgie), 18. 5. 72.
- Haering, Manfred, 4 Düsseldorf, Rolander Weg 7  
Dr. med. (Geburtshilfe und Frauenheilkunde), 25. 3. 74.
- Haike, Horst, 493 Detmold 17, Fichtenweg 1, Krankenanstalten des Kreises Lippe  
Dr. med. (Orthopädie), 30. 12. 69.
- Hansen, Fritz, 4021 Metzkäusen, Helenenweg 13  
Dr. med. (Kinderheilkunde), 18. 3. 52.
- Heinzler, Franz, 401 Hilden, Steinauer Straße 3  
Dr. med. (Med. Strahlenkunde).
- Herbig, Herbert, 4 D-Benrath, Heiligenstraße 27  
Dr. med. (Chirurgie), 1. 2. 55.
- Hermes, Wolfgang, 4 Düsseldorf, Kirchfeldstraße 40, Ev. Krankenhaus  
Dr. med. (Innere Medizin), 19. 2. 70.
- Herold, Ludolf, 4 D-Benrath, Krankenhaus Benrath  
Dr. med. (Geburtshilfe und Frauenheilkunde), 14. 8. 42.
- Heyden, Paul, 4 Düsseldorf, Himmelgeister Straße 222  
Dr. med. et med. dent. (Zahn-, Mund-, Kieferheilkunde), 10. 2. 60.

- Hilscher, Werner, Stefan-Georg-Weg 3, 404 Neuss-Norf  
Dr. med. (Allgem. Pathologie und Pathol. Anatomie), 19. 2. 70.
- Hoffmann, Ernst, 56 Wuppertal-Elberfeld, Bergstraße 6–12, St.-Josefshospital  
Dr. med. (Chirurgie)
- Hoffmeister, Friedrich, 56 W-Elberfeld, Katernberger Straße 262  
Dr. med. (Pharmakologie und Toxikologie), 14. 9. 71.
- Holland, Gerhard, 41 Duisburg 11, Fahrner Straße 135 (Ev. Krankenanstalten)  
Dr. med. (Augenheilkunde), 3. 4. 68.
- Hoppe, Rudolf, 4 Düsseldorf, Oertelstr. 8  
Dr. med. (Sozialhygiene)
- Hünemann, Theodor, 4 Düsseldorf, Rembrandtstraße 17  
Dr. med. (Hals-, Nasen-, Ohrenkrankheiten), 22. 9. 37.
- Irmer, Wolfgang, 56 Wuppertal, Hardtstraße 56, II. Chirurg. Klinik  
Dr. med. (Chirurgie), 13. 3. 62.
- Jacobs, Giesbert, 4 Düsseldorf 13, Werstener Feld 7  
Dr. med. (Chirurgie), 4. 2. 71.
- Jahnke, Karl, 56 W-Elberfeld, Städt. Krankenanstalten  
Dr. med. (Innere Medizin), 13. 10. 66.
- Kaiser, Karl, 405 Mönchengladbach 2, Hubertusstraße 100, Elisabeth-Krankenhaus  
Dr. med. (Innere Medizin), 19. 4. 62.
- Kazmeier, Fritz, 294 Wilhelmshaven, Städt. Krankenanstalten, Friedrich-Paffrath-Straße  
Dr. med. (Innere Medizin), 14. 10. 57.
- Kindler, Uwe, 4 Düsseldorf, Am Massenberger Kamp 7  
Dr. med. (Innere Medizin), 27. 7. 75.
- Klein, Erich, 48 Bielefeld, Städt. Krankenanstalten  
Dr. med. (Innere Medizin), 20. 12. 63.
- Knolle, Gerdt, 605 Offenbach, Geleitstraße 102  
Dr. med. et Dr. med. dent. (Zahn-, Mund- u. Kieferheilkunde), 4. 1. 73.
- Koburg, Ernst, 807 Ingolstadt, Klinik Dr. Reißer  
Dr. med. (HNO), 8. 3. 72.
- Koch, Dankmar, 4 D-Kaiserswerth, Medizinische Klinik des Diakoniewerkes  
Dr. med. (Innere Medizin), 24. 7. 68.
- Konrad, Reiner Maria, 41 Duisburg, Bethesda-Krankenhaus  
Dr. med. (Chirurgie), 20. 12. 67.
- Kovacicek, Stjepan, 4 Düsseldorf, Schloßmannstraße 39  
Dr. med. (Chirurgie)
- Kreutzberg, Bernhard, 4 Düsseldorf 13, Elmenweide 18  
Dr. med. (Chirurgie), 30. 4. 70.
- Küchle, Hans-Joachim, 4 Düsseldorf, Marienhospital, Rochusstraße 2  
Dr. med. (Augenheilkunde), 4. 12. 62.
- Landen, Heribert C., 404 Neuss, Kaiser-Friedrich-Straße 90  
Dr. med. (Innere Medizin), 21. 12. 55.
- Lange, Adalbert, 4005 Meerbusch 2, Brahmweg 9  
Dr. med. (Hygiene und Mikrobiologie), 18. 12. 67.

- Lauber, Hans, Ltd. Landesmedizinaldirektor, 4018 Langenfeld, Rhein. Landes-  
krankenhaus  
Dr. med. (Psychiatrie und Neurologie), 18. 7. 67.
- Lennartz, Herbert, Bergheimer Str. 1, 4048 Grevenbroich  
Dr. med. (Anästhesiologie)
- Linden, Karl-Joachim, 7262 Hirsau/Calw, Landesklinik Nord-Schwarzwald  
Dr. med. (Psychiatrie), 23. 6. 71.
- Lorenz, Otto, 46 Dortmund, Luisenstraße 27  
Dr. med. et med. dent. (Zahn-, Mund-, Kieferkrankheiten), 9. 2. 50.
- Major, Herbert, 565 Solingen, Städt. Krankenanstalten, Chir. Klinik  
Dr. med. (Chirurgie), 8. 2. 58.
- Meister, Franz-Josef, 51 Aachen, Reimser Straße 10  
Dr.-Ing. (Akustik, Lärmmessung und Lärmbekämpfung), 1. 10. 64.
- Menzel, Hans-Joachim, 415 Krefeld, Mozartstr. 4  
Dr. med. dent. (Zahn-, Mund- und Kieferheilkunde), 4. 8. 75.
- Merten, Richard, 4 Düsseldorf, Brinckmannstraße 21  
Dr. med. (Innere Medizin), 10. 7. 59.
- Mittelbach, Franz, 4 Düsseldorf, Rochusstraße 2, Marienhospital  
Dr. med. (Innere Medizin und Neurologie), 29. 1. 70.
- Müller, Heinrich Günter, Frauenheim des Diakoniewerkes, 4 Düsseldorf, Kreuz-  
bergstr. 79  
Dr. med. (Geburtshilfe u. Frauenheilkunde), 11. 7. 66.
- Müller-Ruchholtz, Ernst Richard, Einsteinstr. 182, 404 Neuss  
Dr. med. habil. (Physiologie), 3. 2. 76.
- Mürtz, Robert, 4 Düsseldorf-Gerresheim, Gräulinger Straße 120  
Dr. med. (Innere Medizin), 25. 11. 67.
- Neveling, Richard, 41 Duisburg, St.-Anna-Krankenhaus  
Dr. med. (HNO-Heilkunde), 1. 8. 69.
- Ney, Hartwig Roger, Oberstarzt, 8 München 19, Romanstraße 91, Bundeswehr-  
krankenhaus München  
Dr. med. (Chirurgie), 27. 2. 70.
- Niedermeier, Siegfried, 415 Krefeld, Lutherplatz 40, Augenklinik der Städt.  
Krankenanstalten  
Dr. med. (Augenheilkunde), 7. 1. 60.
- Niemann, Friedrich, 402 Mettmann, Gartenstraße 8, Evg. Krankenhaus  
Dr. med. (Chirurgie), 2. 9. 74.
- Odenthal, Hans, 465 GE-Altstadt, Marienhospital  
Dr. med. (Innere Medizin), 8. 5. 62.
- Paschen, Heinz Wilhelm, 41 Duisburg, Lotharstraße 63  
Dr. med. (Geburtshilfe und Frauenheilkunde), 11. 4. 57.
- Petrides, Platon, 41 Duisburg, Bethesda-Krankenhaus  
Dr. med. (Innere Medizin), 28. 11. 55.
- Poche, Reinhard, 48 Bielefeld, Oelmühlenstraße 26  
Dr. med. (Allgem. Pathologie und path. Anatomie), 20. 12. 63.
- Pulver, Karl-Georg, 23 Kiel-Düsternbrook, Graf-Spee-Straße 50  
Dr. med. (Anästhesiologie), 24. 3. 71.
- Rauch, Sigurd, CH-3011 Bern, Aarberggasse 29  
Dr. med. Dr. phil. Dr. ès lettres (Hals-, Nasen- und Ohrenheilkunde), 10. 11. 67  
(beurlaubt).

- Rehberg, Hans-Joachim, 509 Leverkusen, Nobelstraße 33  
Dr. med. dent. (Zahnheilkunde), 10. 9. 63.
- Reitter, Hans, 64 Fulda, Chir. Abt. Städt. Krankenhaus  
Dr. med. (Chirurgie), 4. 1. 63.
- Ringler, Walter, 4005 Meerbusch-Büderich, Am Frohnhof 3  
Dr. med. (Chirurgie), 3. 8. 72.
- Ritzl, Friedrich, Heusnerstr. 40, Klinikum Barmen, 5600 Wuppertal  
Dr. med. (Nuklearmedizin), 29. 4. 71.
- Rodeck, Heinrich, 4354 Datteln i. W., Vestische Kinderklinik  
Dr. med. (Kinderheilkunde), 15. 4. 62.
- Röttger, Hans, 435 Recklinghausen, Prosper-Hospital  
Dr. med. (Geburtshilfe und Frauenheilkunde), 5. 12. 58.
- Sack, Heinrich, 415 Krefeld, Städt. Krankenanstalten  
Dr. med. (Innere Medizin), 17. 3. 50.
- Seemayer, Norbert, 43 Essen, Flemingweg 11  
Dr. med. habil. (Hygiene und Med. Mikrobiologie), 18. 12. 74.
- Simon, Kurt, 5603 Wülfrath, Klinik Aprath  
Dr. med. (Lungenkrankheiten)
- Swart, Bernhard, 404 Neuss, Sauerbruchstraße 9  
Dr. med. (Med. Strahlenkunde)
- Sykosch, Heinz-Joachim, 4 Düsseldorf, Bittweg 119  
Dr. med. (Chirurgie), 23. 12. 69.
- Schäfer, Ernst Ludwig, 663 Saarlouis, Städt. Krankenanstalten Saarlouis  
Dr. med. (Innere Medizin), 19. 3. 58.
- Schild, Walter, 52 Siegburg, Städt. Krankenhaus  
Dr. med. (Geburtshilfe und Frauenheilkunde), 11. 7. 66.
- Schmidt, Hellmut A. E., 41 Duisburg, Bethesda-Krankenhaus  
Dr. med. (Nuklearmedizin), 31. 10. 72.
- Schmitz, Werner, 821 Prien/Chiemsee, Privatklinik Dr. Bodo Thyssen  
Dr. med. (Urologie), 14. 5. 71.
- Scholtholt, Josef, 6451 Hanau/Mittelbuchen, Höhenstraße 14  
Dr. med. (Physiologie), 7. 9. 73.
- Schröder, Eberhard, 48 Bielefeld, St.-Franziskus-Hospital,  
Dr. med. (Innere Medizin)
- Schulte-Brinkmann, Wolfgang, 4 Düsseldorf, Thomas-Mann-Straße 49  
Dr. med. (Röntgenologie u. Medizinische Strahlenkunde)
- Schulz, Heribert, 45 Osnabrück, Natruper-Tor-Wall 1  
Dr. med. (Allgem. Pathologie und Pathol. Anatomie), 10. 7. 70.
- Stegmann, Hubert, 4 Düsseldorf, Rochusstraße 2, Marienhospital  
Dr. med. (Geburtshilfe und Frauenheilkunde), 18. 5. 67.
- Stupp, Heinz, 4044 Kaarst, Lessingstraße 9  
Dr. med. (Hals-, Nasen-, Ohrenheilkunde), 23. 12. 70.
- Sturm, Alexander, 469 Herne, Marienhospital  
Dr. med. (Innere Medizin), 23. 12. 69.
- Tarbiat, Siavoche, 4 Düsseldorf, Kaiser-Friedrich-Ring 53/58  
Dr. med. (Chirurgie), 21. 7. 66.



- Tomaschoff, Elisabeth, 4 Düsseldorf, Sonnenstraße 42  
Dr. med. (Med. Mikrobiologie), 3. 5. 71.
- Urban, Norbert, 404 Neuss, Sauerbruchstraße 10  
Dr. med. (Kinderheilkunde), 27. 6. 59.
- Weise, Hermann, 405 Mönchengladbach, Ludwig-Weber-Straße 15  
Dr. med. (Innere Medizin), 15. 11. 56.
- Wetzels, Egon, 821 Prien-Hittenkirchen, Schörging 11  
Dr. med. (Innere Medizin), 6. 8. 68.
- Wild, Hans, 42 Oberhausen, Ev. Krankenhaus  
Dr. med. (Innere Medizin), 6. 8. 56.
- Wirth, Wolfgang, 56 W-Barmen, Schleichstraße 115  
Dr. med. et Dr. phil. (Pharmakologie und Toxikologie), 20. 8. 40.

#### **f) Privatdozenten:**

- Berchtold, Peter, 4 Düsseldorf 13, Hildener Straße 11, F. 71 46 35  
Dr. med. (Innere Medizin), 2. 5. 74.
- von Bernuth, Horst, 48 Bielefeld 13, Postfach 13 02 68, Ltd. Arzt am Kinderkrankenhaus Bethel  
Dr. med. (Kinderheilkunde), 18. 5. 72.
- Boden, Wolfgang, 4005 Meerbusch-Büderich, Ahornstraße 9  
Dr. med. (Geburtshilfe u. Frauenheilkunde), 20. 6. 68.
- Boeminghaus, Frank, 4 Düsseldorf, Niederrheinstraße 46  
Dr. med. habil. (Urologie), 2. 5. 74.
- Borchard, Franz, 4053 Mönchengladbach-Rheydt, Vierhausstraße 14  
Dr. med. (Allgem. Pathologie und Pathologische Anatomie) 20. 11. 75.
- Both, Anton, 4 Düsseldorf, Ickerswarder Straße 194  
Dr. med. (Innere Medizin), 15. 11. 73.
- Boventer, Karl, 511 Alsdorf, Martinstraße 1  
Dr. med. (Hygiene und Bakteriologie), 8. 12. 48.
- Brengelmann, Johannes Clemens, 8 München 23, Rümmanstraße 61/II  
Dr. med. et Dr. rer. nat. Ph. D. (Klinische Psychologie), 30. 5. 68.
- Dehnen, Walter, 4005 Meerbusch 2, Giesenender Kirchweg 32  
Dr. med. (Hygiene), 12. 12. 74.
- Diller, Werner, 509 Leverkusen, Elisabeth-Langgässer-Straße 8  
Dr. med. (Arbeitsmedizin), 13. 2. 75.
- Döhne, Ernst, 415 Krefeld, Städt. Krankenanstalten, Phoniatrie und Pädaudiologische Abteilung der HNO-Klinik  
Dr. med. (Phoniatrie), 8. 5. 44.
- Dransfeld, Hans, 4505 Bad Iburg, Schulstraße  
Dr. med. et Dr. rer. nat. (Pharmakologie und Toxikologie), 6. 2. 69.
- Eichhorn, Siegfried, 401 Hilden, Brucknerstraße 73  
Dr. rer. pol. habil. (Krankenhauswesen), 8. 6. 72.
- Eickenbusch, Wulf, 58 Hagen, Karl-Halle-Str. 100  
Dr. med. habil. (Innere Medizin), 20. 11. 75.
- Fischer, Jörg Thomas  
Dr. med. (Innere Medizin), 30. 10. 75.
- Fritsch, Wolf-Peter, 401 Hilden, Furtwänglerstraße 34  
Dr. med. (Innere Medizin), 13. 2. 75.

- Göbel, Ulrich, 401 Hilden, Fichtestraße 33  
Dr. med. (Kinderheilkunde), 12. 12. 74.
- Grabensee, Bernd, 4 Düsseldorf, Prinz-Georg-Straße 17,  
Dr. med. (Innere Medizin), 20. 6. 74.
- Greiner, Hermann, Stadtmedizinaldirektor, 41 Duisburg, Nahestraße 53  
Dr. med. (Gerichtliche und Soziale Medizin), 8. 6. 53.
- Grünekle, Dieter, 4 Düsseldorf, Cranachstraße 38  
Dr. med. habil. (Innere Medizin), 13. 2. 75.
- Hammerstein, Wolfgang, 4 Düsseldorf 1, Karolingerstr. 3  
Dr. med. habil. (Augenheilkunde), 20. 11. 75.
- Heidenreich, Johannes, Wupper Straße 2, 4006 Erkrath 2  
Dr. med. habil. (Geburtshilfe und Frauenheilkunde), 11. 7. 74.
- Huse, Klaus, Auenhof 8, 403 Ratingen  
Dr. med. habil. (Anästhesiologie)
- Itani, Zouhair, 4 Düsseldorf, Derendorfer Straße 95  
Dr. med. (Dermatologie und Venerologie), 11. 1. 74.
- Jünemann, August, 4 Düsseldorf, Bruhnstraße 6  
Dr. med. (Chirurgie), 15. 11. 73.
- Kaiser, Eberhard, 62 Wiesbaden, Aukamm-Allee 33  
Dr. med. (Gynäkologische Endokrinologie), 30. 11. 67
- Kisseler, Berthold, Kreiskrankenhaus, Radiologische Zentralabt.,  
7030 Böblingen  
Dr. med. (Med. Strahlenkunde), 29. 4. 71.
- Kivelitz, Hans, 43 Essen, Grendbach 37  
Dr. med. (Chirurgie), 15. 11. 73.
- Kley, Hans K., 404 Neuss, Harffer Straße 71  
Dr. med. (Innere Medizin), 13. 2. 75.
- Köhler, Ekkehart, 4005 Meerbusch 2, Gerhard-Bacher-Straße 20  
Dr. med. (Pharmakologie und Toxikologie), 6. 12. 73.
- Koblin, Ingolf, 4 Düsseldorf 30, Uerdingerstraße 16  
Dr. med. Dr. med. dent. (Kiefer- und Gesichtschirurgie), 9. 7. 74.
- Küpper, Klaus, Melbecksweg 36, 4 Düsseldorf 31  
Dr. med. (HNO-Heilkunde), 11. 12. 75.
- Kuhn, Horst, Norfer Str. 26, 404 Neuss  
Dr. med. habil. (Innere Medizin), 11. 12. 75.
- Marx, Ernst, 419 Kleve, St.-Antonius-Hospital  
Dr. med. (Chirurgie), 26. 10. 72.
- Meridies, Reinhard, Prosper-Hospital, Hohenzollernstr., 435 Recklinghausen  
Dr. med. (Urologie), 26. 4. 73.
- Miller, Bernard, 4006 Erkrath-Unterbach, Niemannsweg 19  
Dr. med. (Innere Medizin), 10. 10. 74.
- Morgenstern, Claus, 405 Mönchengladbach, Benediktinerstraße 7  
Dr. med. (Physiologie), 8. 7. 71.
- Moschinski, Dieter, 4 Düsseldorf, Hans-Sachs-Straße 61  
Dr. med. (Chirurgie), 30. 1. 75.
- Nieschlag, Eberhard, 53 Bonn-Bad Godesberg, Waldburgstraße 23  
Dr. med. (Innere Medizin), 13. 2. 75.
- Noack, Eike, 4041 Hoisten, Marienstraße 25  
Dr. med. (Pharmakologie und Toxikologie), 6. 12. 73.

- Noth, Johannes, Vennstraße 83, 4 Düsseldorf 22  
 z.Z. University Laboratory of Physiology c/o Dr. P. B. C. Matthews Parks Road  
 Oxford OX1 3PT, England  
 Dr. med. habil. (Physiologie), 30. 5. 74.
- Peters, Theodor, 404 Neuss, Zum Zörr 28  
 Dr. med. habil. (Arbeitsmedizin), 30. 1. 75.
- Purschke, Reinhard, 56 Wuppertal-Elberfeld, Kaulbachstraße 20  
 Dr. med. (Anästhesiologie), 21. 11. 74.
- Quante, Manfred, 4 Düsseldorf, Christophstraße 67  
 Dr. med. (HNO-Heilkunde), 20. 6. 74.
- Raff, Werner-Karl, 8 München 50, Wildermuthstraße 61  
 Dr. med. habil. (Physiologie), 4. 7. 72.
- Rechenberger, Ilse, Universitätshautklinik  
 Dr. med. habil. (Dermatologie u. Venerologie), 12. 6. 75.
- Reimold, Ekkehard Werner  
 Dr. med. (Kinderheilkunde), 15. 1. 63 (beurlaubt).
- Rosin, Harry, Freiheitsstr. 1, 4006 Erkrath 1  
 Dr. med. (Med. Mikrobiologie), 11. 12. 75.
- Sailer, Rudolf, 4 Düsseldorf, Johannes-Weyer-Straße 2  
 Dr. med. (Chirurgie), 15. 11. 73.
- Seipel, Ludger, 4 Düsseldorf, Kurfürstenstraße 13  
 Dr. med. (Innere Medizin), 15. 11. 73.
- Schacht, Ulf, 4 Düsseldorf 22, Rathelbeckstraße 333  
 Dr. med. (Chirurgie), 13. 2. 75.
- Schicha, Harald, Nuklearmedizinische Klinik (auf dem Gelände der Kernfor-  
 schungsanlage Jülich GmbH), 5170 Jülich,  
 Dr. med. habil. (Nuklearmedizin), 11. 12. 75.
- Schmalbruch, Henning, Neurophysiol. Institut Kopenhagen  
 Dr. med. (Elektronenmikroskopische Zytologie), 12. 11. 70  
 (von der Vorlesungspflicht entbunden).
- Schmidt-Elmendorff, 4 Düsseldorf 1, Brinkmannstr. 11  
 Dr. med. habil. (Geburtshilfe und Frauenheilkunde), 20. 11. 75.
- Schreiber, Wolfgang, 4018 Langenfeld, Falkenweg 14  
 Dr. rer. nat. (Physiologische Chemie), 6. 12. 73.
- Strauß, Peter, 4 Düsseldorf 1, Christophstraße 32  
 Dr. med. (HNO-Heilkunde), 22. 5. 75.
- Tillmann, Walter, 4 Düsseldorf, Faunastraße 1a  
 Dr. med. (Augenheilkunde), 8. 1. 74.
- Vogelberg, K. H., Ickeswarderstr. 202, 4 Düsseldorf  
 Dr. med. habil. (Innere Medizin), 12. 6. 75.
- Werner, Christoph, 4 Düsseldorf, Nägele Straße 7  
 Dr. med. habil. (Geburtshilfe und Frauenheilkunde), 11. 7. 74.
- Werners, Paulheinz, 4 D-Oberkassel, Sonsbecker Straße 9  
 Dr. med. (Geburtshilfe und Frauenheilkunde), 23. 4. 70.
- Wiegelmann, Wolfgang, 4 Düsseldorf, Holbeinstraße 16  
 Dr. med. (Innere Medizin), 26. 4. 73.

**g) Akademische Oberräte und Räte:**

- Augath, Dietrich, 4 Düsseldorf, Tersteegenstraße 15  
Dr. med. (Chirurgie), 13. 2. 67.
- Bojar, Hans Egon, 4005 Meerbusch-Büderich, Kantstraße 24  
Dr. med. (Physiologische Chemie), 4. 4. 74.
- Bostroem, Bernhard, 4005 Meerbusch 3, Nachtigallenweg 3  
Dr. med., 24. 7. 68.
- Bremer, Gisela, 404 Neuss, Nordkanalallee 52  
Dr. med. (Innere Medizin), 18. 1. 74.
- Dehnen, Helga, 4 Düsseldorf-Himmelgeist, Am Mickeler Busch 2  
Dr. med. (Anästhesiologie)
- Fessel, Hermann, 415 Tönis-Vorst, Bong 9  
Dr. med. (Anatomie), 9. 9. 70.
- Gatzke, Hans-Dieter, 5657 Haan, Fritz-Reusing-Weg 6  
Dr. med. (Anatomie), 1. 10. 72.
- Hahn, Max, 4044 Kaarst, Humboldtstraße 10  
Dr. rer. nat., 2. 10. 68.
- Hettwer, Horst, 4 Düsseldorf 13, Steinkaul 19  
Dr. rer. nat. (Anatomie), 6. 6. 73.
- Huse, Klaus, 403 Ratingen, Auenhof 8  
Dr. med. habil. (Anästhesiologie), 1. 3. 72.
- Kemperdick, Helmut-Friedrich, 4 Düsseldorf, Markgrafenstraße 66  
Dr. med. (Kinderheilkunde), 11. 4. 72.
- Kürten, Renate, 4 Düsseldorf, Lindenstraße 255  
Dr. med., Akadem. Oberrätin (Med. Strahlenkunde), 2. 5. 72.
- Lemburg, Peter, 4044 Kaarst, Kupferstraße 10  
Dr. med. (Kinderheilkunde), 30. 5. 73.
- Nessler, Lore, 4 Düsseldorf, Rethelstraße 111  
Dr. med. (Kinderheilkunde), 15. 10. 72.
- Passia, Dieter, 4 Düsseldorf, Volksgartenstraße 22  
Dr. rer. nat., 9. 10. 75.
- Potthoff, Siegfried, 4 Düsseldorf 13, Am Rittersberg 27  
Dr. med. (Geburtshilfe und Frauenheilkunde), 13. 9. 74.
- Rechenberger, Ilse, 4 Düsseldorf, Nettelbeckstraße 3  
Dr. med.
- Ruska, Carla, 4005 Meerbusch 3, Rheindamm 15  
Dr. rer. nat., 18. 12. 72.
- Scheil, Hans-Georg, 4 Düsseldorf 11, Lerchenstraße 27  
Dr. rer. nat. (Humangenetik und Anthropologie), 14. 2. 75.
- Schulze, Hadwiga, 4 Düsseldorf 31, Alte Landstraße 42  
Dr. med. (Orthopädie), Akadem. Oberrätin, 27. 5. 71.
- Wagner, Gunter, Am Steinebrück 38a, 4 Düsseldorf 13  
Dr. rer. nat. (Physiologische Chemie), 9. 7. 74.
- Wulff, Hans J., 4 Düsseldorf, Corneliusstraße 28  
Dr. rer. nat. (Analytische Chemie und Forensische Toxikologie), 1. 9. 65.

**h) Mit Vorlesungen beauftragt:**

- Deneke, J. F. Volrad, 5 Köln 41, Haedenkampstraße 1, F. (02 21) 44 60 93  
Prof., Hauptgeschäftsführer der Bundesärztekammer (Medizinische Publizistik)
- Krebs, Heinz, Rheinische Landeslinik für Kinder- und Jugendpsychiatrie,  
4 Düsseldorf 12, Bergische Landstraße 2  
Dr. med.
- Lehmann, Helmut, Psychiatrische Klinik der Universität, 4 Düsseldorf 12, Bergische Landstraße 2  
Dr. med.
- Löllgen, Herbert, 413 Moers, Kronprinzenstr. 2  
Dr. med. (Sportmedizin)
- Mitschlerlich, Melitta, 4 Düsseldorf-Oberkassel, Weezerstr. 2  
Dr. med.
- Müller, U., Psychiatrische Klinik der Universität, 4 Düsseldorf 12, Bergische Landstr. 2  
Dipl. Siz. Wirt
- Müller, Irmgard, 4 Düsseldorf-Kaiserswerth, An St. Swibert 32  
Dr. rer. nat., Apothekerin (Medizinische Terminologie)
- Munck, Georg, 703 Böblingen, Meisenweg 2, F. (0 70 31) 2 16 41  
Dr. med. (Der wissenschaftliche Film in Lehre und Forschung)

**Wir drucken seit Jahren**

**Dissertationen,  
Habilitationsschriften,  
Broschüren, Vereinsschriften,  
Bücherverzeichnisse u.ä.  
im Fotodruck/Offsetdruck  
zu günstigem Preis.**

**R. Stehle GmbH & Co KG**  
4000 Düsseldorf 1, Klosterstraße 114  
Telefon (0211) 35 03 72

# Institute und Kliniken

## Ärztlicher Direktor der Medizinischen Einrichtungen:

o. Prof. Dr. Franz Loogen, Direktor der I. Medizinischen Klinik B  
Sekretariat: Hannelore Zehles, F. 33 44 44, F.-Nbst. 29 00

## Vertreter:

o. Prof. Dr. Hans-Werner Schlipkötter, Direktor des Instituts für Hygiene und des Instituts für Lufthygiene und Silikoseforschung,  
4000 Düsseldorf 1, Gurlittstraße 53, F. 34 50 61  
Sekretariat: Christel Peterhofer, Birgit Beinl

## Zentrale Einrichtung der Medizinischen Einrichtungen Tierversuchsanlage

Leiter: Akademischer Direktor Dr. Hans-Joachim Bieniek

## Anatomisches Institut (Gebäude 22.03)

Direktoren: o. Prof. Dr. Hans Günter Goslar (geschäftsführend), N. N.  
o. Prof. Karlheinz A. Rosenbauer, N. N.

Sekretariat für Angelegenheiten des Gesamtinstitutes: Frau Stichner, F. 3 11-26 86

## Lehrstuhl I

N. N.

Sekretariat: Frau Eichelhardt, F. 3 11-27 06

Akad. Oberrat: Dr. Hermann Fessel

## Lehrstuhl II

o. Prof. Dr. Hans Günter Goslar

Sekretariat: Frau Bartels, F. 3 11-26 86

Akad. Oberrat: Dr. Hans-Dieter Gatzke

Akad. Rat: Dr. Horst Hettwer, Dr. Dieter Passia

Wiss. Ang.: Dr. Paris Grigoriadis

## Lehrstuhl III

o. Prof. Dr. Karlheinz Rosenbauer

Sekretariat: N. N., F. 3 11-26 57

## Lehrstuhl IV

N. N.

Sekretariat: Frau Hartmann, F. 3 11-26 86

### **C. u. O. Vogt-Institut für Hirnforschung** (Gebäude 22.03)

Direktor: o. Prof. Dr. Adolf Hopf, F. 3 11/27 77

Sekretariat: Frau Schwörer, F. 3 11/27 77 u. 23 36

Wiss. Ass.: Dr. Karl Dross, Dr. Herwig Lange, Dr. Jürgen Mai, Dr. Bernd Goertz

Wiss. Ang.: Dipl.-Phys. Johann-Josef Jennissen

#### **Abteilung für Neuropsychologie**

Wiss. Rat u. Prof.: Dr. Gerhard Grünewald, F. 3 11/27 89

Wiss. Ang.: Dipl.-Ing. Gernot Sander, Dipl.-Phys. Johannes Netz

### **Institut für Biophysik und Elektronenmikroskopie**

Direktor: N. N.

Sekretariat: Frau von Maydell, F. 3 11/25 31

Akadem. Oberräte: Dr. rer. nat. Max Hahn, Dipl.-Phys. (F. 3 11/25 33), Dr. rer. nat. Carla Ruska (F. 3 11/25 44).

Wiss. Ass.: Dr. rer. nat. Wolfgang Baumeister, Dr. med. Hans Schade, Dipl.-Phys. Jan Seredynski

### **Physiologisches Institut** (Gebäude 22.03)

Direktoren: o. Prof. Dr. Dr. h.c. Wilhelm Lochner (Geschäftsführender Direktor), o. Prof. Dr. Joachim Haase, o. Prof. Dr. Raimund Kaufmann

#### **Lehrstuhl I**

o. Prof. Dr. Dr. h.c. Wilhelm Lochner, F. 3 11/26 70

Sekretariat: Frau Renate Buchholz, F. 3 11/26 72

Wiss. Rat u. Prof.: N. N.

Akad. Oberrat: Prof. Dr. Ernst R. Müller-Ruchholtz, F. 3 11-26 53

Wiss. Ass.: Dr. Elisabeth Grund, Dr. Jörg Wichmann

Wiss. Ang.: Dr. R. Löser, Dipl.-Ing. u. Dipl.-Wirtsch.-Ing. Jochen D. Schipke

Verw. Wiss. Ass.: Apotheker Hartwig-Malte Lösch

#### **Lehrstuhl II**

o. Prof. Dr. Joachim Haase, F. 3 11/26 87

Sekretariat: Frau Ingeborg Picozzi, F. 3 11/26 87

Wiss. Rat u. Prof.: Dr. Ing. Horst Scheibner, F. 3 11/26 95

Dozent: Dr. Johannes Noth, (z.Zt. beurlaubt)

Wiss. Ass.: Dipl.-Phys. Sinclair Cleveland, Dr. Christoph Fromm, Dr. Hans-Georg Ross

Wiss. Ang.: Dipl.-Phys. Horst Prehn, Dipl.-Phys. Elmar Wolf

### **Lehrstuhl für Klinische Physiologie**

o. Prof. Dr. Raimund Kaufmann, F. 3 11/27 62

Sekretariat: Frau Nina Bühring, F. 3 11/27 62

Wiss. Rat u. Prof.: Dr. Jörg Moser, F. 3 11/26 08

Wiss. Ass.: Dr. Rainer Bayer, Dr. Raymund Hennekes

Wiss. Ang.: Dipl.-Ing. Franz Bartos, Dr. Tsuguhisa Ehara, Dr. A. J. Kaumann,  
Dr. Ram Mohan, Dipl.-Phys. Rainer Nitsche, Dr. Rudolf Steiner, Dipl.-Biol.  
Rainer Wittmann

Verw. Wiss. Ass.: Apotheker Raimund Mannhold

### **Institut für Physiologische Chemie (Gebäude 22.03)**

Direktoren: o. Prof. Dr. Siegfried Hollmann, o. Prof. Dr. Wolfgang Staib

#### **Lehrstuhl I**

o. Prof. Dr. Siegfried Hollmann

Sekretariat: Monika Rech, Auguste Sartorius, F. 3 11/27 07

Wiss. Rat u. Prof.: Dr. Hans Kröner (F. 3 11/28 33), Dr. Wolf-Dieter Thomitzek  
(F. 3 11/27 12)

Akadem. Rat: Dr. Gunter Wagner

Wiss. Ass.: Dr. Geuenich, Dr. Haas, Dr. Rheingans, Dr. Sommer

Verw. Wiss. Ass.: Frau Dipl.-Biol. Bade, Frau Dipl.-Biol. Evers

#### **Lehrstuhl II**

o. Prof. Dr. Wolfgang Staib

Sekretariat: Karin Bojar, F. 3 11/27 24/27 26

Akadem. Oberrat: Dr. Hans Egon Bojar

Wiss. Ass.: Dr. Gericke, Dr. Matthiesen, Dr. Schwenen

Verw. Wiss. Ass.: Frau Dipl.-Biol. Basler, Apotheker Dreyfürst, Dipl.-Chem.  
Förster, Apotheker Funcke, Dipl.-Biol. Schaefer

### **Lehrstuhl für Klinische Biochemie (Diabetologie)**

am Diabetes-Forschungsinstitut, Auf'm Hennekamp 65, F. 33 82 1

Direktor: o. Prof. Dr. Hans Reinauer

Sekretariat: Frau Hyland, F. 33 82/2 41 oder 2 40



### **Institut für Humangenetik und Anthropologie** (Gebäude 23.12)

Direktor: o. Prof. Dr. Gunter Röhrborn, F. 3 11/23 49

Sekretariat: Frau Elfriede Schade, F. 3 11/23 50

Frau Evamarie Reinke, F. 3 11-23 55

Wiss. Rat und Prof.: N. N.

Akad. Rat: Dr. Hans-Georg Scheil, F. 3 11/23 51

Wiss. Ass.: Dr. Armin Basler (F. 3 11/23 57),

Dr. Uwe Claussen (F. 3 11/23 59)

Verw. Wiss. Ass.: Dipl.-Biol. Bernd Herbold

Wiss. Ang.: N. N.

### **Pathologisches Institut**, F. 33 44 44

Direktor: o. Prof. Dr. Dr. h.c. Dr. h.c. Hubert Meessen

Sekretariat: Frau Fischer, Frl. Peters, F.-Nbst. 33 39 und 33 40

Wiss. Räte und Prof.: Dr. Friedhelm Huth, Dr. Dr. Peter Pfitzer, Dr. Horst Müntefering

Wiss. Ass.: Priv.-Doz. Dr. Borchard, Dr. Novi, Dr. Moubayed, Dr. Lenz, Dr. Bernhard, Dr. Rasche, Dr. Groß, Dr. Bacman, Dr. Papanagiotou, Dr. Karczński, Dr. Masuda, Dr. Gritz

### **Institut für Pharmakologie und Toxikologie**

Direktoren: o. Prof. Dr. Kurt Greeff, o. Prof. Dr. Friedrich Karl Ohnesorge

#### **Lehrstuhl für Pharmakologie**

o. Prof. Dr. Kurt Greeff

Vorzimmer: Frl. Erika Klumpjann, F. 3 11/25 00

Sekretariat: E. Kranz, F. 3 11/25 19

Wiss. Rat u. Prof.: Dr. Klaus Wirth

Oberarzt: Priv.-Doz. Dr. Eike A. Noack

Akad. Oberräte: Dr. Hans-Joachim Bieniek, Dipl.-Chem. Hans Strobach

Wiss. Ass.: Dr. Edgar Heinen, Frl. Dr. Alanna L. Fox, Dr. Luzian Solik

Verw. Wiss. Ass.: Dr. Carl Weischer, Dipl.-Math. Dieter Hafner, Wolfram Ledwoch, Michael Senger

#### **Lehrstuhl für Toxikologie**

o. Prof. Dr. Friedrich Karl Ohnesorge

Sekretariat: Frau B. Stark, F. 3 11/30 22

Akadem. Rat.: Dr. Helmut Menzel

Wiss. Ass.: Dr. Adelheid von Hodenberg,  
Djurdja Remenar-Vukelić (Tierärztin), N. N.

### **Institut für Medizinische Mikrobiologie und Virologie**

Direktor: o. Prof. Dr. Peter Naumann

Sekretariat: Frau M. Schönfelder, F. 3 11/24 59/24 60

Wiss. Räte u. Prof.: Dr. Franz-Josef Pothmann (F. 3 11/24 61), Dr. W. A. Kurt Schmidt (F. 3 11/22 25)

Oberarzt: Priv.-Doz. Dr. Harry Rosin, F. 3 11/24 64

Wiss. Ang.: Dr. Jochen Hagedorn, Dr. Lore Servatius, Dr. Helmut Teschner, Dr. Ursula Teschner, Prof. Dr. Elisabeth Tomaschoff, Dr. Bettina Holtermann, Dr. Nikolaus Schwanen

### **Institut für Hygiene, Gurlittstraße 53, F. 34 50 61**

Direktor: o. Prof. Dr. Hans-Werner Schlipköter

Sekretariat: Christel Peterhofer

Wiss. Rat u. Prof.: Dr. Ludwig Grün

Wiss. Ang.: Dr. med. Brigitte Baginski, Dr. Ing. Edmund Buchta, Dr. med. Catherine Gockeln-Armah, Dr. med. Helga Idel, Dr. rer. nat. Reinhard Kobelt, Dr. agr. Georg Krause, Dr. med. Norbert Pitz, Dr. med. Hans-Dieter Rogge, mag. biol. Renate Stiller-Winkler

### **Zentralinstitut für Klinische Chemie und Laboratoriumsdiagnostik (Zentrallaboratorium), F. 33 44 44**

Direktor: o. Prof. Dr. Wirnt Rick

Sekretariat: Frau Küppers, F.-Nbst. 27 69

Oberarzt: N. N.

Wiss. Ang.: Dr. Peter Backhaus, Dr. Dieter Josef, Dr. Johanna Schwab, Dr. Dieter Stolle

### **Institut für Arbeitsmedizin, Gurlittstraße 55, F. 34 40 31**

Direktor: N. N.

Sekretariat: Frau Wobker

### **Institut für Gerichtliche Medizin,**

Direktor: N. N.

Sekretariat: Frau Ursula Klewe, F. 3 11/23 85

Wiss. Rat und Prof.: Dr. Elisabeth Trube-Becker

Oberarzt: Wiss. Rat und Prof. Dr. Herbert Reh

Leiter der toxikol.-chem. Abt.: Akadem. Oberrat Dipl.-Chem. Dr. Hans J. Wulff

Wiss. Ass.: Prof. Dr. Dr. Amir Arbab-Zadeh, Dr. Klaus Haarhoff, Dr. Marlies Rammes

### **Institut für Geschichte der Medizin** (Gebäude 23.12, Ebene 04)

Direktor: o. Prof. Dr. Hans Schadewaldt, F. 3 11-39 40

Sekretariat: Susanne Görner, F. 3 11-39 41

Wiss. Ass.: Apothekerin Dr. Irmgard Müller (F. 3 11-39 42),  
Dr. Margarete Bartels (F. 3 11-39 43)

Wiss. Mitarbeiter: Med. Ass. Ingrid Weberbauer (F. 3 11-39 47), Dr. Ursula  
Diederichs (F. 3 11-39 45)

Im gleichen Hause: **Düsseldorfer Institut für amerikanische Völker-  
kunde**, Direktor: H. Krumbach, Merowingerstraße 12, F. 34 31 18, Archiv:  
F. 3 11-39 45

### **Institut für Medizinische Statistik und Biomathematik** (Gebäude 23.02)

Direktor: o. Prof. Dr. Hans Joachim Jesdinsky

Sekretariat: Frau Capitain, F. 3 11/30 34

Akad. Rat: Dr. O. Richter, F. 3 11/30 37

Verw. Wiss. Ass.: H. Schmitz (F. 3 11-30 35),  
Dokumentationsassistentinnen: G. Horst (F. 3 11-30 97), G. Scharpenberg  
(F. 3 11-32 33)

### **Institut für Medizinische Psychologie** (Gebäude 23.02)

Direktor: o. Prof. Dr. Hans-Joachim Steingrüber

Sekretariat: Frau Girgensohn, F. 3 11/30 14

Wiss. Ass.: Dr. Reiner Stegie

Verw. Wiss. Ass.: Dipl.-Psych. Wolfram Ehlers, Dipl.-Psych. Wolfgang Fi-  
scher, Dipl.-Psych. Cathrin Pflugmacher

### **I. Medizinische Klinik A, F. 33 44 44**

Direktor: N. N.

Sekretariat: N. N., F.-Nbst. 27 20/21

Wiss. Abteilungsvorsteher: Wiss. Rat und Prof. Dr. Jungblut

Oberärzte: Prof. Dr. Hausamen, Prof. Dr. Pöttgen, Prof. Dr. Kindler, Priv.-Doz.  
Dr. Grabensee, Priv.-Doz. Dr. Fritsch

Wiss. Ass.: Dr. Altrogge, Dr. Dawod, Dr. Austerhoff, Dr. Bernard, Dr. Esser,  
Priv.-Doz. Dr. Fischer, Dr. Förster, Dr. Goeckenjan, Dr. Hein, Dr. Hofmann, Dr.  
Kleybrink, Dr. Knop, Dr. Königshausen, Dr. Küppers, Dr. Ley, Dr. Misera, Dr.  
Ohnhäuser, Dr. Peters, Dr. Rachner, Dr. Riesler, Dr. Scheer, Dr. Schnurr, Dr.  
Scholten, Dr. Schoppe, Dr. Stolle, Dr. Wippen

### **I. Medizinische Klinik B, F. 33 44 44**

Direktor: o. Prof. Dr. Franz Loogen

Sekretariat: Frau Zehles, F.-Nbst. 29 00

Oberärzte: Priv.-Doz. Dr. Anton Both, Priv.-Doz. Dr. Ludger Seipel, Priv.-Doz.  
Dr. Horst Kuhn

Akad. Oberrat: Dr. Bernhard Bostroem

Wiss. Ass.: Frau Dr. Austerhoff, Dr. L. Benesch, Dr. M. Benn, Dr. K. Bornikoel, Dr. Breithardt, Dr. Credner, Dr. Haerten, Dr. Horstmann, Dr. J. Jehle, Priv.-Doz. Dr. E. Köhler, Dr. M. Köhler, Dr. W. Krelhaus, Dr. Krönert, Dr. B. Löße, Dr. Lück, Dr. Neuhaus, Dr. H. W. Niessen, Dr. Rönsberg, Dr. P. Spiller, Dr. E. Wiebringhaus

## **II. Medizinische Universitätsklinik und Poliklinik, F. 33 44 44**

Direktoren:

o. Prof. Dr. Hans Ludwig Krüskemper  
Sekretariat: Frau Kölgen, F.-Nbst. 28 10

o. Prof. Dr. Georg Strohmeyer,  
Sekretariat: Frau Richter, F.-Nbst. 25 69

o. Prof. Dr. Horst Zimmermann (geschäftsführender Direktor)  
Sekretariat: Frau Löscher, F.-Nbst. 28 12

Leiter der Laboratorien: Wiss. Rat und Prof. Dr. Karl Irmscher

Leiter der Röntgenabteilung: Wiss. Rat und Prof. Dr. Theodor Stolze

Oberärzte: Prof. Dr. Hans-Gerd Solbach, Prof. Dr. Franz-Adolf Horster, Prof. Dr. Jörg Herrmann, Prof. Dr. Martin Wienbeck, Priv.-Doz. Dr. Wolfgang Wiegemann, Priv.-Doz. Dr. Hans Kley, Priv.-Doz. Dr. Bernhard Miller

Akad. Rat: Dr. Gisela Bremer

Wiss. Ass.: Dr. Beckmann, Dr. Berger, Dr. Berges, Dr. Burkert, H.-J. Cüppers, Dr. Ehms, Dr. Elsässer, Frau Dr. Hahnel, Dr. Heinlein, Dr. Heun, Dr. Hüggenburg, Dr. Jacobi, Dr. Jäckel, Dr. Jörgens, Dr. Keck, Frau Dr. Kreß-Sander, Frau Dr. Lang, Priv.-Doz. Dr. Nieschlag, Dr. Peerenboom, Dr. Peter, Dr. Potthoff, Dr. Rudorff, Dr. Sonnenberg, Dr. Starke, Dr. Schmidt-Sodingen, K.-H. Schneider, Frau Dr. Schneider, Dr. Schneitler, Dr. Teschke, Dr. Thienhaus, Dr. Wedershoven

Wiss. Ang.: Frau Priv.-Doz. Dr. phil. G. Krüskemper.

### **Lehrstuhl für Innere Medizin (Diabetologie)**

am Diabetes Forschungsinstitut, Auf'm Hennekamp 65, F. 33 82/2 00

Direktor: o. Prof. Dr. Friedrich Arnold Gries

Sekretariat: Frau U. Voss

### **Neurologische Universitätsklinik, F. 33 44 44**

Direktor: o. Prof. Dr. Eberhard Bay

Sekretariat: Frau Ingrid Boese, F.-Nbst. 28 80

Wiss. Rat u. Prof.: Dr. Walter Baust

Oberärzte: Wiss. Rat u. Prof. Dr. Josef Becker, Wiss. Rat u. Prof. Dr. Franz Rabe

Wiss. Ass.: Dr. Martin Albrecht, Dr. Ingrid Bücken-Kamper, Hildegard Gill, Dr. Johannes Jörg, Dr. Hans Lange, Jutta Naudascher, Dr. Volker Remmers, Dr. Gunda Sträter, Dr. Gerhard Thörner, Dipl.-Psych. Dr. Karl Heinz Ammon

**Psychiatrische Klinik der Universität Düsseldorf – Rheinisches Landes-  
krankenhaus, Bergische Landstraße 2, 4 Düsseldorf, F. 2 80 11**

Direktor: o. Prof. Dr. Kurt Heinrich

Sekretariat: Frau Best, F. 2 80 12 19

Wiss. Rat u. Prof.: N. N.

Wiss. Ass.: Dipl.-Psych. Hartwig, Dr. Lehmann, Dipl.-Sozialwirt Müller, Dr. Tegeler, Dipl.-Psych. Thielemann, Dipl.-Psych. v. Vangerow

Forschungsstelle für psychiatrische Soziologie

Leiter: Dipl.-Sozialwirt U. Müller

Forschungsstelle für klinische Psychologie

Dr. Erlo Lehmann

**Lehrstuhl für Psychotherapie, Bergische Landstraße 2**

Leiter: N. N.

**Abteilung für Psychohygiene**

N. N.

**Chirurgische Universitätsklinik und Poliklinik, F. 33 44 44**

Direktoren:

o. Prof. Dr. Wolfgang Bircks

Sekretariat: N. N., F.-Nbst. 33 31/33 32

o. Prof. Dr. Karl Kremer (geschäftsführender Direktor)

Sekretariat: Frau Knittler, F.-Nbst. 23 50/23 51

Büro des geschäftsführenden Direktors: Herr Polzin, F.-Nbst. 23 70

Wiss. Räte und Prof.: Dr. Joseph Drewes, Dr. Erich Müller, Dr. Hagen-Dietrich Schulte

Akad. Oberräte: Dr. Dietrich Augath

Oberärzte: Dr. Karl-Hans Gisbertz, Dr. Jörg-Alexander Herzer, Dr. Gerbert Irlich, Prof. Dr. Giesbert Jacobs, Priv.-Doz. Dr. August Jünemann, Priv.-Doz. Dr. Hans Kivelitz, Dr. Reiner Körfer, Prof. Dr. Bernhard Kreuzberg, Dr. Joseph Meyer, Priv.-Doz. Dr. Dieter Moschinski, Dr. Hauke Petersen, Priv.-Doz. Dr. Rudolf Sailer, Priv.-Doz. Dr. Ulf Schacht

Wiss. Ass.: Dr. Oscar Bedoay, Dr. Jürgen Blume, Dr. Ernst Derra, Dr. Gerd Florack, Dr. Wolfgang v. d. Horst, Dr. Rainer Jaeschock, Dr. Eishow Katoh, Dr. Frieder-Ernst Kleinschmidt, Dr. Karl-Wilhelm Klüsener, Dr. Angelos Koussidis, Dr. Arno Krian, Dr. Dirk Loose, Dr. Hugo Rolando Mahmud, Dr. Dietmar Marquardt, Dr. Wolfgang Meyer, Dr. Detlev Mohr, Dr. Roland Münch, Dr. Helmut Nier, Dr. Helmut Nüllen, Frau Dr. Giesela Oeking, Dr. Pier Paolo Palomba, Dr. Young Kwan Park, Dr. Claus-Jörg Preuße, Dr. José Rivas-Martin, Dr. Volker Röttscher, Dr. Ludwig Ruhland, Dr. Peter Rumpf, Dr. Wilhelm Sandmann, Dr. Toshifumi Suzuki, Dr. Hermann Steiger, Dr. Bruno Störmer, Dr. Bernward Ulrich, Dr. Karl-Dieter Vitt, Dr. Wolfgang Wachsmuth, Dr. Karl-Heinz Wildeshaus, Dr. Ernst-Dieter Wildt, Dr. Ludwig Zumfelde

### **Institut für Experimentelle Chirurgie**

Direktor: o. Prof. Dr. Gunther Arnold, F. 3 11/26 55

Sekretariat: N. N.

Wiss. Ass.: N. N.

### **Institut für Blutgerinnungs- und Transfusionswesen, F. 33 44 44**

Direktor: o. Prof. Dr. Herbert Theodor Brüster

Sekretariat: Frau Coenen, F.-Nbst. 23 44

Oberarzt: Dr. Heiner Trobisch

Wiss. Ass.: Dr. Dimitrios Lewentis, Dr. Carmen Pöttsch, Dr. Reinhard Stute

### **Institut für Anästhesiologie F. 33 44 44**

Direktor: o. Prof. Dr. Martin Zindler

Sekretariat: Frau Adamek, F.-Nbst. 31 01

Oberärzte: Priv.-Doz. Dr. Reinhard Purschke, Dr. Konrad Falke

Akad. Oberrat: Priv.-Doz. Dr. Klaus Huse

Akad. Oberrätin: Dr. Helga Dehnen

Wiss. Ass.: Dr. Regina Dehner, Dr. Gebhard Diening, Dr. Axel Dörrenhaus, Dr. Theresiamma Elsässer, Dr. Reinald Fischer, Dr. Artur Fournell, Dr. Helmut Gerber, Dr. Erhard Hartung, Dr. Heidrun Hiltmann, Dr. Rotraud Hubinger, Dr. Dagmar Huth, Dr. Christa Jacke, Dr. Gudrun Jellinghaus, Dr. Margitta Kirstein, Dr. Heribert Köhler, Dr. Gundel Maatz, Dr. Matthias Marschall, Dr. Martin Sauer, Dr. Maria Segeth, Dr. Hermann Siepmann, Dr. Albrecht Schennen, Dr. Jutta Schulte-Herbrüggen, Dr. Wilfried Schwarzhoff, Dr. Hagen Steinhoff, Dr. Klaus Strasser, Dr. Gisela Strothmann, Dr. Hans-Joachim Wüst

### **Abteilung für experimentelle Anästhesiologie, F. 33 44 44**

Wiss. Rat u. Prof. Dr. Joachim O. Arndt

Sekretariat: Frau Staschinski, F.-Nbst. 32 53

Wiss. Ass.: Dr. Enno Freye, Dr. Badri Nath Gupta

### **Urologische Universitätsklinik, F. 33 44 44**

Direktor: o. Prof. Dr. Hermann Dettmar

Sekretariat: Ruth Völkel, F.-Nbst. 31 10 u. 31 11

Oberärzte: Priv.-Doz. Dr. med. habil. Frank Boeminghaus, Dr. med. Wolfgang Wagner

Wiss. Ass.: Dr. Reinhard Böcker, Dr. Axel Fischer, Dr. Dietmar Hartwig, Dr. Kurt Fleischmann, Dr. Klaus Maar, Dr. te Breuil Wolfgang, Dr. Greipel Volker

### **Neurochirurgische Universitätsklinik, F. 33 44 44**

Direktor: o. Prof. Dr. Hans Kuhlendahl

Sekretariat: Frau van Hasseln, F.-Nbst. 29 10/29 11

Oberärzte: Prof. Dr. V. Hensell, Dr. N. Nicola, Akad. Rat Dr. H. Schamoni

Wiss. Ass.: Dr. W. Ischebeck

Wiss. Ang.: Dr. C. Bathen, G. Hölper, Dr. W. Leem, H. Miltz, Dr. E. Rehse, Dr. Sakellariou, Dr. H.-U. Thal, Dr. K. H. Dalai, Dr. Nabakowski, Dr. Wanis,

Dipl.-Phys. Krämer, Dipl.-Ing. K. H. Müller

### **Orthopädische Universitätsklinik, F. 33 44 44**

Direktor: o. Prof., Prof. h.c. Dr. Karlheinz Idelberger

Sekretariat: Frl. Czepka, F.-Nbst. 29 60

Oberärzte: Prof. Dr. med. habil. Jürgen Krämer, Akad. Oberrätin Dr. Hadwiga Schulze

Wiss. Ass.: Dr. Brandt, Dr. Boos, Dr. Drehmann, Dr. Hidaka, Dr. Klein, Dr. Kämer, Dr. Laternus, Dr. Lenz, Dr. Spilker, Dr. Steinhaus, Dr. Vent, Dr. Yokota, Dr. Zimmer

### **Institut und Klinik für Medizinische Strahlenkunde, F. 33 44 44**

Direktor: o. Prof. Dr. Heinz Vieten

Sekretariat: Frau Christel Riethmüller, F.-Nbst. 29 90/91

Oberärzte: Prof. Dr. Dietrich Günther, Akademische Oberrätin Frau Dr. Renate Kürten, Dr. Milan Suchan

Wiss. Ass.: Dr. Gisela Engels, Dr. Hans Jürgen Engels, Dr. Ernst Günther, Dr. Arnulf Henning, Dr. Hans Kistenich, Dr. Claus Lindemann, Dr. Farhad Mameghani, Dr. Gerhard Müller, Dr. Vera Schwarzhoff

### **Nuklearmedizinische Klinik (auf dem Gelände der Kernforschungsanlage Jülich)**

Fernruf (0 24 61) 61 64 43

Direktor: o. Prof. Dr. Ludwig E. Feinendegen

Sekretariat: Frau Flegel, Frau Dongmann

Oberarzt: Frau Dr. Stecher, Dr. Höck

Wiss. Ass.: Herr Biswanger, Dr. Freundlieb, Dr. Heyser, Frau Dr. Hopmann, Frau Dr. Niveler-von St. Vith, Dr. Reske, Priv.-Doz. Dr. Schicha

### **Universitätsfrauenklinik, F. 33 44 44**

Direktor: o. Prof. Dr. Lutwin Beck

Sekretariat: Frau R. Bölike F.-Nbst. 25 00/01

Oberärzte: Priv.-Doz. Dr. med. habil Johannes Heidenreich  
Akadem. Oberrat: Dr. Siegfried Potthoff, Dr. Herbert Albrecht

Medizinische Strahlenkunde: Wiss. Rat u. Professor Dr. Hans Greuel

Psychosomatische Medizin: Wiss. Rat u. Prof. Dr. Hans Molinski, Walter Dmoch

Experimentelle Geburtshilfe u. Gynäkologie: Priv.-Doz. Dr. rer. nat. Jürgen Morgenstern, Dipl.-Phys. Dr. rer. nat. Harald Schmidt, Ing. grad. Heribert Czerny

Wiss. Ass.: Dr. Hans-Georg Bender, Dipl.-Ing. Dr. med. Hansjörg Deck, Dr. Wolfgang Distler, Michael Dolff, Dr. Peter Faber, Dr. Christiane Frantzen, Dr. Klaus Haefs, Dr. Peter-Fritz Harnacke, Dr. Joachim Herberger, Dr. Karin Herrmann, Dr. Bernd Näther, Dr. Ute Perschmann, Dr. Wilfried Schiffer, Dr. Hans-Walter Schlößer, Dr. Johannes Schnell, Priv.-Doz. Dr. med. habil. Horst Schmidt-Elmendorff, Dipl.-Chem. Adelgunde Seuken, Dr. Rosemarie Staib, Dr. Michael Steyer, Dr. Rainer Terinde, Dr. Jürgen Tigges

### **Universitäts-Kinderklinik, F. 33 44 44**

Direktoren: o. Prof. Dr. Gustav-Adolf von Harnack (geschäftsführender Direktor), o. Prof. Dr. Hans-Joachim Bremer, o. Prof. Dr. Eberhard Schmidt

#### **Klinik I: Allgemeine Pädiatrie, F. 33 44 44**

Direktor: o. Prof. Dr. Gustav-Adolf von Harnack

Sekretariat: Frau Jung, F.-Nbst. 26 40/41

Oberärzte: Prof. Dr. Maurice Bourgeois, Prof. Dr. Wilhelm Mortier

Akadem. Oberrat: Dr. Peter Lemburg, Dr. Lore Nessler,

Wiss. Ass.: Dr. Milan Adler, Dr. G. Arnold, Dr. Gisela Colletis, Dr. Sven Holger Braun, Dr. Arnold Breuer, Dr. Dieter Karch, Dr. Ric Kiekens, Dr. Katrin Lietke, Dr. Rüdiger Liersch, Dr. Hans Meyer, Dr. Edmund Michaelis, Dr. Karin Rheingans, Dr. Bernd Salfner, Dr. Gerhard Sievers, Dr. Ingeborg Sprock, Wolfram Steffens, Dr. Christian Steinhagen, Dr. Ernst-August Stemmann, Dr. Gudrun Stemmann, Dr. Wolfgang Storm, Dr. U. J. Trahms, Dr. Peter Völker, Dr. Burkhard Volberg, Dr. Anne-Margret Wingen, Dr. R. Wiesner

#### **Klinik II: Schwerpunkt Neonatologie und Ernährung, F. 33 44 44**

Direktor: o. Prof. Dr. Eberhard Schmidt

Sekretariat: Frau Riedel, F.-Nbst. 26 42

Oberarzt: Priv.-Doz. Dr. Ulrich Göbel

Wiss. Ass.: Dr. Milan Adler, Dr. Anne Bretschneider, Dr. Irmtraud Hansel, Dr. Ric Kiekens, Dr. Christian Petrich, Dr. Ute Stephan, Dr. Elisabeth Terinde, Dr. Hubertus von Voß, Dr. Rainer Wiesner



**Klinik III: Schwerpunkt Stoffwechselstörungen und Nephrologie,**  
F. 33 44 44

Direktor: o. Prof. Dr. H. J. Bremer

Sekretariat: Frau Walter, F.-Nbst. 26 95

Oberärzte: Dr. Ingrid Lombeck, Dr. Hildegard Przyrembel

Wiss. Ass.: Dr. Konrad Becker, Dr. Hans-Dieter Harbisch, Dr. Brigitte Overzier, Dr. Udo Wendel

**Zentrale Einrichtungen der Kinderklinik, F. 33 44 44**

(Leitung: Geschäftsführender Direktor)

Akadem. Oberrat: Dr. Helmut Kemperdick

Oberarzt: Doz. Dr. Ingeborg Kupke

Wiss. Ass.: Dipl.-Psych. Ferdinand von Boxberg, Dr. Wolfram Höhn, Dr. Hans-Jörg Lehr, Dipl.-Psych. Ilse Ley, Dr. Raymund Pothmann, Dr. Gisela Rautmann, Dipl.-Psych. Ulrike Sterzel, Dr. Angelika Schneider, Prof. Dr. Günter Seelmann

**Universitäts-Hautklinik, F. 33 44 44**

Direktor: o. Prof. Dr. Dr. Aloys Greither

Sekretariat: Frau Margot Aspeslag, F.-Nbst. 26 00/26 01

Oberärzte: Prof. Dr. Rudolf Haensch, Prof. Dr. Günter Goerz, Priv.-Doz. Dr. Norbert Hofmann, Priv.-Doz. Dr. Zouhair Itani, Priv.-Doz. Dr. Ilse Rechenberger

Wiss. Ass.: Dr. Ingrid Ansorge, Dr. Almuth Anton, Dr. Peter Bielicky, Ursula Dumke, Dr. Rainer Feistkorn, Bernd-Rainer Herbst, Dr. Gunda Herrmann, Dr. Michael Hornstein, Dr. Anita Hubbes, Dr. Renate Kind, Dr. Jürgen Kocks, Dr. Josef Kratka, Dr. Christa Marziniak, Dr. Deenanath Padval, Dr. Waltraud Rosshoff, Dr. Else Schuppenhausen, Dr. Dirk Straßburger

**Universitäts-Augenklinik, F. 33 44 44**

Direktor: o. Prof. Dr. Hans Pau

Sekretariat: Frau Hackenberg, F.-Nbst. 23 20

Oberärzte: Wiss. Rat u. Prof. Dr. Dieter Friedburg, Priv.-Doz. Dr. Walter Tillmann

Wiss. Ass.: Priv.-Doz. Dr. Wolfgang Hammerstein, Gerd Bischof, Johannes Grüntzig, Bernd Handrup

Wiss. Ang.: Dres. Ulrike Aengenheister, Klaus Huneus, Lieselotte Keitel, Guido Kluxen, Klaus Jürgen Ladwig, Ewald Leide, Ulrich Loewen, Kurd Mie, Udo Michael Richard, Rosvitha Rummeld

**Universitätsklinik für Hals-Nasen-Ohrenkrankheiten: F. 33 44 44.**

Direktor: N. N.

Sekretariat: Frau Maria Eichenberg, F.-Nbst. 25 70 und 25 71

Oberärzte: Priv.-Doz. Dr. Klaus Küpper, Priv.-Doz. Dr. Manfred Quante, Priv.-Doz. Dr. Peter Strauß

Wiss. Ass.: Dr. Stefan Bruski, Dr. Christiane Friedländer, Dr. Kristin Gerath, Dr. Hans Jochen Heuermann, Dr. Heidemarie Hockauf, Dr. Jürgen Hidemann, Dr. Peter Junker, Dr. Peter Justen, Dr. Dirk Meister, Dr. Akiro Nakazima, Dr. Ivan Raus, Dr. Dieter Riensch, Dr. Hans-Michael Strahl, Dr. Reglindis Uhlmann

**Forschungslabor für Medizinische Akustik der HNO-Klinik:**

Direktor: N. N.

Leiter der Physikalischen Abteilung: Dipl.-Ing. Dr. rer. nat. Günther Esser

Sekretariat: Frau Marianne Esch, F.-Nbst. 32 50 u. 33 94

Leiter der Medizinisch-Biologischen Abteilung: Dr. Berthelm Maass

Sekretariat: Frau Otgert Bull, F.-Nbst. 33 95

Wiss. Ass.: Dr. rer. nat. Angela Orsulakowa, Dipl.-Ing. Walter Ruhrberg, Dipl.-Ing. Reinhard Schunicht

**Universitäts-Poliklinik und Klinik für Zahn-, Mund- und Kieferkrankheiten (Westdeutsche Kieferklinik), F. 33 44 44**

Direktoren: o. Prof. Dr. Dr. Carl-Heinz Fischer (geschäftsführender Direktor), o. Prof. Dr. Hermann Böttger, o. Prof. Dr. Manfred Straßburg, o. Prof. Dr. Walter Weise

**Poliklinische und zahnärztlich-chirurgische Abteilung, F. 33 44 44**

Direktor: o. Prof. Dr. Dr. Carl-Heinz Fischer

Sekretariat: Frau Gruchot, F.-Nbst. 31 40

Oberarzt: Prof. Dr. Hans-Joachim Menzel, F.-Nbst. 31 54

Wiss. Ang.: Zahnärzte Dr. Wolf Etzold, Rainer Maria Finken, Wolfgang Koch, Horst Laube, Michael Luy

**Abteilung für Zahnerhaltung und Parodontologie, F. 33 44 44**

Direktor: o. Prof. Dr. Manfred Straßburg

Sekretariat: Frau Urbiczek, F.-Nbst. 31 44

Oberarzt: Wiss. Rat und Prof. Dr. Franz Schübel

Wiss. Ass.: Dr. Armin Herforth

Wiss. Ang.: Zahnärzte/in Ulrich Fligge, Ekkehard Hayn, Dr. Rolf Herpens, Dr. Ilse Klähn, Manfred Knoke, Dieter König, Dietmar Milde, Jörg Nagel

**Abteilung für Kieferorthopädie, F. 33 44 44, F.-Nbst. 31 60**

Direktor: o. Prof. Dr. Walter Weise

Sekretariat: Frau Mattke, Fräulein Cornelius, F.-Nbst. 32 85

Oberarzt: Dr. Ilse Reipen

Wiss. Ass.: Dr. Brigitte Brinkmann, Dr. Dagmar Ideler, Dr. Ulrike Jägersberg,  
Dr. Ursula Kröhne, Dr. Verena Wittler

**Abteilung für Prothetik, F. 33 44 44, F.-Nbst. 31 58 (Moorenstr. 5) und  
Vorklinisches Institut, F. 72 20 21 (Mettmanner Straße 16–18)**

Direktor: o. Prof. Dr. Hermann Böttger

Sekretariat: Gerda-Maria Schneider, F.-Nbst. 31 42

Kliniksekretariat: Frau Collet, F.-Nbst. 31 53

Oberarzt: Wiss. Rat und Prof. Dr. Jürgen-Peter Engelhardt

Wiss. Ass.: Dr. Heiner Weber, Dr. Dr. Hubertus Spiekermann

Wiss. Ang.: Zahnärzte/in Joachim Bernsmann, Dr. Youness Dilmaghani, Karl-  
heinz Graf, Wolfgang Neuhaus, Ulrich Schoerner, Hans-Jürgen Stefaniak,  
Ulrich Stüttgen, Dr. Jürgen Willer

**Universitätsklinik für Kiefer- und Plastische Gesichtschirurgie (West-  
deutsche Kieferklinik), F. 33 44 44**

Direktor: o. Prof. Dr. Dr. Alfred Rehrmann

Sekretariat: Frau Faßbender, F.-Nbst. 31 80/31 81

Oberärzte: Wiss. Rat u. Prof. Dr. Ingrid Podlesch (F.-Nbst. 32 67), Wiss.  
Rat u. Prof. Dr. Dr. Heribert Koch (F.-Nbst. 31 82), Priv.-Doz. Dr. Dr. Ingolf  
Koblin (F.-Nbst. 31 83)

Wiss. Ass.: Dr. Dr. Hans-F. Behnsen, Dr. S. Eric Boatin, Dr. Bernd Bünger, Dr.  
Dr. Rainer Elsner, Dr. Dr. Hans-Henning Horch, Dr. Dr. Joachim Kreidler,  
Michael Krueger, Dr. Jürgen Kind, Dr. Annemarie Picot, Dr. Heinz-Egon Piel,  
Dr. Bernd Reil, Dr. Dirk Westphal

# **Lehranstalten und Schulen an den Medizinischen Einrichtungen der Universität Düsseldorf**

**4000 Düsseldorf 1, Moorenstraße 5, F. 33 44 44**

## **Lehranstalt für technische Assistenten in der Medizin**

Schulsekretariat: Frau Schmitz, F.-Nbst. 21 47  
Leiter: Professor Dr. Pothmann  
Leitende Lehrkraft: Frau Gethmann

## **Lehranstalt für Krankengymnastik**

Schulsekretariat: Frau Schmitz, F.-Nbst. 21 47  
Leiter: o. Professor, Prof. h.c., Dr. Idelberger  
Leitende Lehrkraft: Frau Preussing

## **Lehranstalt für Massage**

Schulsekretariat: Frau Schmitz, F.-Nbst. 21 47  
Leiter: o. Professor, Prof. h.c., Dr. Idelberger  
Leitende Lehrkraft: Herr Dahlem

## **Lehranstalt für Orthoptistinnen**

Schulsekretariat: Frau Schmitz, F.-Nbst. 21 47  
Leiter: o. Professor Dr. Pau  
Leitende Lehrkraft: Frau Rahier

## **Lehranstalt für Diätassistentinnen**

Schulsekretariat: Frau Schmitz, F.-Nbst. 21 47  
Leiter: Professor Dr. Irmscher  
Leitende Lehrkraft: Frau Haase

## **Krankenpflegeschule**

Geschäftsstelle: Pflegedienstleitung,  
F.-Nbst. 21 07/21 08  
Leiter: o. Prof. Dr. Loogen  
Erste Unterrichtsschwester: Oberschwester Ute Herbst

## **Kinderkrankenpflegeschule**

Geschäftsstelle: Pflegedienstleitung  
F.-Nbst. 21 07/21 08  
Leiter: o. Professor Dr. von Harnack  
Erste Unterrichtsschwester: Oberschwester Gisela Michalik

## **Schule für Krankenpflegehelferinnen**

Geschäftsstelle: Pflegedienstleitung  
F.-Nbst. 21 07/21 08  
Leiter: Prof. Dr. Pöttgen  
Erste Unterrichtsschwester: Oberschwester Ute Herbst

### **Krankenpflegerschule**

Geschäftsstelle: Pflegedienstleitung  
F.-Nbst. 21 10  
Leiter: o. Professor Dr. Loogen  
Unterrichtspfleger: Herr Lucks

### **Schule für Krankenpflegehelfer**

Geschäftsstelle: Pflegedienstleitung  
F.-Nbst. 21 10  
Leiter: Akadem. Oberrat Dr. Fessel  
Unterrichtspfleger: Herr Lucks

# STUDIENPLAN

für das vorklinische Studium der Medizin (1. bis 4. Studiensemester) im Wintersemester 1976/77

(Empfehlung der Unterrichtskommission für das vorklinische Medizinstudium)

## 1. Semester

Zeit	Montag	Dienstag	Mittwoch	Donnerstag	Freitag			
8-9		Experimentalphysik	Experimentalphysik					
9-10		Experimentalphysik	Experimentalphysik	Anorganische Chemie	Anorganische Chemie			
10-11	Einführung in die Medizin	Ergänzung zur Physik	Ergänzung zur Physik	Anorganische Chemie	Anorganische Chemie			
11-12	Anatomie A	Anatomie A	Anatomie A	Anatomie A	Anatomie A			
12-13	Anatomie A	Demonstration zur Anatomie A	Histologie	Histologie	Histologie			
14-15	Kurs der medizinischen Terminologie	Kurs der medizin. Psychologie	14.15-16 Uhr	14.15-16 Uhr Einf. i. d. physik. Praktikum	14-18 Uhr Chem. Praktikum A	14-18 Uhr Physik. Praktikum A	14-18 Uhr Chem. Praktikum B	14-18 Uhr Physik. Praktikum B
15-16								
16-17	Medizinische Soziologie	16.15-17.45 Uhr Erste Hilfe						
17-18								

## 2. Semester

Zeit	Montag	Dienstag	Mittwoch	Donnerstag	Freitag			
8-9		Experimentalphysik	Experimentalphysik					
9-10		Experimentalphysik	Experimentalphysik	Anorganische Chemie	Anorganische Chemie			
10-11		Ergänzung zur Physik	Ergänzung zur Physik	Anorganische Chemie	Anorganische Chemie			
11-12	Anatomie A	Anatomie A	Anatomie A	Anatomie A	Anatomie A			
12-13	Anatomie A	Demonstration zur Anatomie A	Histologie	Histologie	Histologie			
14-15		14.15-17.30 Uhr Biologisches Praktikum	14.15-16 Uhr	14.15-16 Uhr Einf. i. d. physik. Praktikum	14-18 Uhr Chem. Praktikum A	14-18 Uhr Physik. Praktikum A	14-18 Uhr Chem. Praktikum B	14-18 Uhr Physik. Praktikum B
15-16								
16-17	Medizinische Soziologie							
17-18								

### 3. Semester

Zeit	Montag	Dienstag	Mittwoch	Donnerstag	Freitag
8–9	Physiologie I	Physiologie I	Physiologie I	Physiologie I	
9–10	Physiologische Chemie	Physiologische Chemie	Physiologische Chemie	Physiologische Chemie	Einführung in die Physiologie II
10–11	Humangenetik I	Physiol.-chem. Seminar		Physiol.-chem. Seminar	Humangenetik II
11–12		11.15–18 Uhr Physiol.-chem. Praktikum		11.15–13 Uhr Elektronenmikroskopische Cytologie	
12–13					
13–14					
14–15	14.15–17 Uhr Kurs der makroskopischen Anatomie			14.15–17 Uhr Kurs der makroskopischen Anatomie	14.15–17.30 Uhr Biologisches Praktikum B
16–17					
17–18	Psycholog. Seminar				

### 4. Semester

Zeit	Montag	Dienstag	Mittwoch	Donnerstag	Freitag		
8–9	Physiologie I	Physiologie I	Physiologie I	Physiologie I			
9–10	Physiologische Chemie	Physiologische Chemie	Physiologische Chemie	Physiologische Chemie	Einführung in die Physiologie II		
10–11	Humangenetik I	Physiol.-chemisches Seminar		Physiol.-chem. Seminar	Humangenetik II		
11–12	11.15–13.30 Uhr Physiologisches Praktikum	11.15–18 Uhr Physiol.-chem. Praktikum	Physiolog. Seminar	11–13 Uhr Elektronenmikroskopische Cytologie	11.15–13.30 Uhr Physiologisches Praktikum		
12–13							
13–14							
14–15			14.15–17 Uhr Kurs der makroskopischen Anatomie		14.15–17 Uhr Kurs der makroskopischen Anatomie		14.15–17 Uhr Kurs der makroskopischen Anatomie
15–16							
16–17							
17–18	Psycholog. Seminar						

# Studienplan

## für das klinische Studium der Medizin (I. klinischer Studienabschnitt) im Wintersemester 1976/77

Empfehlung der Unterrichtskommission für das klinische Medizinstudium)

### 1. Semester des I. klinischen Studienabschnittes

Zeit	Montag	Dienstag	Mittwoch	Donnerstag	Freitag
8 – 9	Pathologie Vorlesung	Pathologie Vorlesung	Pathologie Vorlesung	Pathologie Vorlesung	Pathologie Vorlesung
9 – 10	Kursus der Allgem. Pathologie	Kursus d. Allgem. Pathologie	Kursus der Allgem. Pathologie	Kursus der Allgem. Pathologie	Kursus der Allgem. Pathologie
10 – 11	Pathophysiologie Vorlesung	Prakt. Übg. akuter Notf.	Biomathematik Übungen A	Pathophysiologie Vorlesung	Human-genetik V
11 – 12	Mikrobiologie Vorlesung	Mikrobiologie Vorlesung		Mikrobiologie Vorlesung	Mikrobiologie Vorlesung
12 – 13		Biomathematik Vorlesung	Radiologie Vorlesung	Biomathematik Vorlesung	
14 – 15		Kurs allg. klin. Untersuchung Vorlesung	Klin. Untersuchung Praktikum	Vorlesung	Kursus der allgemeinen klinischen Untersuchungen
15 – 16	1. Hilfe Vorlesung	15 – 16.30 Praktikum		Prakt. Übungen für akute Notfälle	Praktikum
16 – 17	Prakt. Übungen für akute Notfälle		Kursus der Radiologie einschl. Strahlenschutz Kurs		Biomathematik, Übg. C
17 – 18				17 – 18.30 Biomathematik Übg. B	



## 2. Semester des I. klinischen Studienabschnittes

Zeit	Montag	Dienstag	Mittwoch	Donnerstag	Freitag	
8–9				Geschichte der Medizin		
9–10						
10–11	Pathophysiologie Vorlesung	Klinische Chemie Vorlesung	Klinische Chemie Vorlesung	Pathophysiologie Vorlesung	Humangenetik V	
11–12	Mikrobiologie Vorlesung	Mikrobiologie Vorlesung		Mikrobiologie Vorlesung	Mikrobiologie Vorlesung	
14–15	Mikrobiologie Vorlesung zum Kurs	Praktikum der Mikrobiologie	Kursus der Allgem. Pharmakologie und Toxikologie		Praktikum der Mikrobiologie	Kursus der Allg. Pharmakologie und Toxikologie
15–16	Praktikum der Mikrobiologie			Kursus der Allgem. Pharmakologie und Toxikologie		
16–17						
17–18			Pathologie Seminar			

## STUDIENPLAN

### für das klinische Studium der Medizin (II. klinischer Studienabschnitt) im Wintersemester 1976/77

(Ohne Gewähr – Änderungen vorbehalten)

#### 1. Semester des II. klinischen Studienabschnitts

Zeit	Montag	Dienstag	Mittwoch	Donnerstag	Freitag
8 – 9	Chirurgie mit Urologie und Neurochirurgie (V)				
9 – 10	Kinderheilkunde (V + G)				
10 – 11	Innere Medizin (V + G)				
11 – 12					
12 – 13					
13 – 14					
14 – 15	spezielle Pathologie (V)	Orthopädie (G)	Orthopädie	spezielle Pathologie (V)	
15 – 16					
16 – 17				Chirurgie (G)	
17 – 18					

#### 2. Semester des II. klinischen Studienabschnitts

Zeit	Montag	Dienstag	Mittwoch	Donnerstag	Freitag
8 – 9	Chirurgie mit Urologie und Neurochirurgie (V)				
9 – 10	Kinderheilkunde (V + G)				
10 – 11	Innere Medizin (V + G)				
11 – 12	Ökologie (V) (Hyg., Arb.- und Sozial-Medizin)				Ökologie (K)
12 – 13					
13 – 14					
14 – 15		Psychiatrie (V)			
15 – 16	Gerichtsmedizin (V)				
16 – 17			Chirurgie (G)		
17 – 18		Jugd.-Psych. Grup.-Ther.			
18 – 19					

Zeichenerklärung: V = Vorlesung; G = Gruppenunterricht; K = Kurs

### 3. Semester des II. klinischen Studienabschnitts

Zeit	Montag	Dienstag	Mittwoch	Donnerstag	Freitag
7 – 8					
8 – 9	Gynäkologie	Neurologie	Neurologie	Gynäkologie	Neurologie
9 – 10		Gynäkologie* (G)		HNO (K)	Haut
10 – 11	Haut (V)		Haut (V)	HNO (K) alternativ	
11 – 12		HNO (V)	HNO (V)		Augen (K)
12 – 13	Augen (V)		Augen (V)		
13 – 14					
14 – 15	Gynäkologie		Gynäkologie	Neurologie (V + K)	
15 – 16		Psychosomatik (V)			
16 – 17	Haut (G)		Psychiatrie (V)	Chirurgie (G)	
17 – 18					

### 4. Semester des II. klinischen Studienabschnitts

Zeit	Montag	Dienstag	Mittwoch	Donnerstag	Freitag
8 – 9					
9 – 10	Rezeptierkurs	Gynäkologie* (G)			Gynäkologie* (G) alternativ
10 – 11					
11 – 12					
12 – 13					
13 – 14					
14 – 15	Orthopädie (V)		Gynäkol. u. Geburtshilfe* (G)	Kinder. (G)	
15 – 16					
16 – 17		Kinder. (V)	Chirurgie (G)		
17 – 18	Innere Med. (G)	Haut (G)			
18 – 19					

Zeichenerklärung: V = Vorlesung; G = Gruppenunterricht; K = Kurs  
 \* Geb.-Hilfe und Frauenheilkunde: Jeder Student nimmt außerdem an einem 4 x 6stündigen Kurs unter Einbeziehung auswärtiger Frauenkliniken teil

# Lehrveranstaltungen Wintersemester 1976/77

(vgl. auch Vorlesungsankündigungen — Für Hörer aller Fakultäten — S. 62)

(Änderungen vorbehalten)

## I. Anatomie

- |   |  |
|---|--|
| 1000. Anatomie A (Bewegungsapparat, Nervensystem)<br>Mo. 11—13, Di., Fr. 11—12 (7stündig)<br>Hörsaal 2D                             | Goslar/Hopf/N. N.                                  |
| 1001. Demonstration zur Vorlesung Anatomie A<br>Di 12—13 (1stündig)<br>Demonstrationsraum des Anatomischen Instituts                | Goslar/Hopf/N. N.                                  |
| 1002. Funktionelle Anatomie des Bewegungsapparates<br>Mi. 10—11 (1stündig)<br>Hörsaal 2D  | Kiesselbach  |
| 1003. Histologie und Mikroskopische Anatomie mit Demonstrationen<br>Mi., Do., Fr. 12—13 (3stündig)<br>Hörsaal 2D                    | Rosenbauer   |
| 1004. Präparierübungen nach der neuen Approbationsordnung einschließlich Hirnpräparation (priv.)<br>Mo., Mi., Fr. 14—17 (12stündig) | Goslar/Rosenbauer/N. N./<br>Hopf/wiss. Mitarbeiter |
| 1005. Präparierübungen für Studierende der Zahnmedizin (priv.)<br>Mo., Mi., Fr. 14—17 (12stündig)                                   | Goslar/Rosenbauer/N. N./<br>Hopf/wiss. Mitarbeiter |
| 1006. Makroskopisch-Anatomisches Seminar für Teilnehmer der Präparierübungen<br>Mo. 17—18.30, Fr. 17—18.30 (4stündig)               | Fessel/Gatzke                                      |
| 1007. Anleitung zum wissenschaftlichen Arbeiten, Anatomisches Institut nach Vereinbarung (priv.)                                    | Goslar/Kiesselbach/<br>Rosenbauer/N. N.            |

## II. Hirnforschung

- |   |                   |
|---|-------------------|
| 1008. Anatomie A<br>(Bewegungsapparat, Nervensystem)<br>Mo. 11—13, Di.—Fr. 11—12 (6stündig)<br>Hörsaal 2D | Hopf/Goslar/N. N. |
| 1009. Seminar zu Anatomie A<br>Di. 12—13 (1stündig)<br>Demonstrationsraum des Anatomischen Institutes     | Hopf/Goslar/N. N. |

- |   |                |
|---|----------------|
| 1010. Neuropsychologisches Seminar I für Mediziner und Psychologen nach Vereinbarung (2stündig) | Grünewald      |
| 1011. Anleitung zum wissenschaftlichen Arbeiten   | Grünewald/Hopf |

### III. Biophysik und Elektronenmikroskopie

- |   |  |
|---|--|
| 1012. Elektronenmikroskopische Cytologie mit Demonstration<br>Do. 11.15–13 (2stündig)   | N. N./Baumeister/<br>Hahn/Ruska/Schade |
| 1013. Elektronenmikroskopisches Praktikum für Mediziner<br>Institut für Biophysik und Elektronenmikroskopie<br>halbtägig, nach Vereinbarung | N. N./Hahn. C. Ruska/<br>Assistenten   |
| 1014. Anleitung zum wissenschaftlichen Arbeiten<br>Institut für Biophysik und Elektronenmikroskopie<br>nach Vereinbarung                    | N. N.                                  |

### IV. Physiologie

- |   |  |
|---|--|
| 1015. Physiologie 1. Teil (vegetative Physiologie)<br>Mo. – Do. 8–9 (4stündig)<br>Hörsaal 2A  | Lochner/Kaufmann/<br>Arnold/Müller-Ruchholtz/<br>Wenzel  |
| 1016. Einführung in die Physiologie 2. Teil (animalische Physiologie) für Mediziner und Psychologen<br>Fr. 8–9 (1stündig)<br>Hörsaal 2A                   | Haase/Scheibner  |
| 1017. Physiologisches Praktikum mit Seminar<br>Mo., Fr. 11–13.30 Praktikum<br>Mi. 11–13.30 Seminar (9stündig)<br>Kursräume des Physiologischen Institutes | Haase/Kaufmann/<br>Lochner/Arnold/<br>Moser/Müller-Ruchholtz/<br>Raff/Scheibner/<br>Scholtholt/Assistenten |
| 1018. Physiologisches Praktikum für Biologen<br>Mo. – Fr. (halbtägig)<br>nach Vereinbarung  | Haase/Lochner/<br>Arnold/Müller-Ruchholtz/<br>Raff/Wenzel/Scheibner  |
| 1019. Physiologie 1. Teil für Psychologen<br>Mi., Do. 9–10 (2stündig)<br>Hörsaal 2B   | Haase/Scheibner  |
| 1020. Ausgewählte Kapitel der Physiologie des Mittel- und Innenohres<br>Mo. 18–20 (2stündig, 14täglich)<br>Hörsaal 2B                                     | Morgenstern  |

- |   |  |
|---|--|
| 1021. Biologisches Kolloquium für Fortgeschrittene<br>Mi. 16–17<br>Hörsaal 2B | Lochner/Greeff/Staib   |
| 1022. Anleitung zum wissenschaftlichen Arbeiten<br>nach Vereinbarung          | Lochner/Haase/<br>Kaufmann/Arnold/Moser/<br>Müller-Ruchholtz/<br>Scheibner |

## V. Physiologische Chemie

- |  |   |
|--|---|
| 1023. Physiologische Chemie 1. Teil<br>Mo.–Do. 9–10 (4stündig)<br>Hörsaal 2A   | Bojar/Hollmann/<br>Kröner/Reinauer/<br>Staib/Thomitzek    |
| 1024. Physiologisch-chemisches Praktikum<br>mit Seminar (8stündig)<br>(ab 3. Fachsemester)<br>a) Seminar Di. und Do. 10–11<br>b) Praktikum Di. 11–17<br>Kursräume des Instituts für Physiologische<br>Chemie | Hollmann/Kröner/<br>Reinauer/Staib/<br>Thomitzek und Ass. |
| 1025. Physiologisch-chemisches Praktikum für<br>Biologen<br>(ganztägig)<br>Voraussetzung: erfolgreiche Teilnahme<br>am Physiologisch-chemischen Praktikum<br>mit Seminar                                     | Hollmann/Kröner/<br>Reinauer/Staib/<br>Thomitzek und Ass. |
| 1026. Biologisches Kolloquium für Fortgeschrittene<br>Mi. 16–17<br>Hörsaal 2B  | Staib/Greeff/<br>Lochner                                  |
| 1027. Anleitung zum wissenschaftlichen Arbeiten<br>(ganztägig) (priv.)<br>Institut für Physiologische Chemie und<br>Diabetesforschungsinstitut an der Universität  | Hollmann/Kröner/<br>Reinauer/Staib/<br>Thomitzek          |

## VI. Humangenetik und Anthropologie

- |  |          |
|--|----------|
| 1028. Humangenetik I für Mediziner, Naturwissenschaftler und Psychologen (Grundlagen der Genetik und Klinische Genetik)<br>Mo. und Fr. 10–11 | Röhrborn |
| 1028a. Humangenetik II (Klinische Genetik)<br>Fr. 10–11  | Röhrborn |

- |   |  |
|---|--|
| 1029. Stammesgeschichte des Menschen<br>(nach Vereinbarung 2stündig)  | Scheil   |
| 1030. Seminar über moderne Probleme der Humangenetik<br>nach besonderer Ankündigung   | Röhrborn   |
| 1031. Kurs über Methoden der Humangenetik<br>(Zytogenetik, Serogenetik, Teratogenese,<br>Auslösung erblicher Veränderungen) Ferienkurs (25 Stunden) | Röhrborn/Ass.  |
| 1032. Praktikum der Biologie für Mediziner, Teil Humangenetik<br>Mikroskopiersaal des Anatomischen Institutes                                       | Röhrborn/Ass. zus. mit den<br>Doz. des Faches Biologie |
| 1033. Doktorandenseminar nach Vereinbarung  | Röhrborn/Ass.  |
| 1034. Anleitung zu wissenschaftlichen Arbeiten<br>auf dem Gebiet der Humangenetik   | Röhrborn   |

## VII. Allg. Pathologie und Pathologische Anatomie

- |  |  |
|--|--|
| 1035. Allgemeine Pathologie und pathologischer Kurs<br>Mo.—Fr. 8—10<br>Großer Hörsaal des Pathologischen Institutes                        | Borchard/Huth<br>Müntefering/<br>Pfitzer/Lenz/<br>Moubayed/N. N. |
| 1036. Vorlesung über Spezielle Pathologische Anatomie<br>(mit Demonstrationen)<br>Di., Fr. 14—16<br>Kurssaal des Pathologischen Institutes | Borchard/Huth/<br>Müntefering/Pfitzer/N. N.                      |
| 1037. Seminar der Allgemeinen Pathologie<br>Di. 17—19  | Blessing/Borchard/<br>Huth/Meessen/<br>Müntefering/Pfitzer/N. N. |
| 1038. Pathologisch-Histologischer Kurs für Zahnmediziner<br>Do. 16—18<br>Großer Hörsaal des Pathologischen Institutes                      | Huth   |
| 1039. Pathologie des Blutes und der blutbildenden Organe<br>Di. 16—18 (2stündig)<br>Großer Hörsaal des Pathologischen Institutes           | Fresen   |
| 1040. Praktische Histopathologie<br>Mo. 11.30—13<br>Großer Hörsaal des Pathologischen Institutes   | Poche  |
| 1041. Beiträge zur Experimentellen Pathologie<br>Mi. 14.15—15.45<br>Großer Hörsaal des Pathologischen Institutes                           | Hilscher   |

1042. Ausgewählte Kapitel der Herz- und Gefäß-  
pathologie  
Hörsaal Bethesda-Krankenhaus, Duis-  
burg, Heerstr. 219
- Knieriem

## VIII. Pharmakologie und Toxikologie

1043. Kurs der allgemeinen Pharmakologie und  
Toxikologie  
Teil A, Mo. 15–18  
Teil B, Di. 14–17  
Teil C, Fr. 14–17
- Greeff/Ohnesorge/  
Antweiler/Arndt/  
Hoffmeister/Köhler/  
Noack/Wirth
1045. Pharmakologie und Toxikologie für Zahn-  
mediziner  
(2stündig) nach Vereinbarung
- Greeff/Ohnesorge/  
Wirth
1046. Kolloquium Klinische Pharmakologie  
Do. 16–18 (14täglich)
- Greeff/Horster/  
Wirth
1047. Spezielle Probleme der Umwelttoxikolo-  
gie  
(1stündig) nach Vereinbarung
- Ohnesorge
1048. Chemotherapeutika und Desinfektions-  
mittel  
(1stündig) nach Vereinbarung
- Dransfeld
1049. Pharmakologisches Praktikum für Biolo-  
gen  
(8stündig) nach Vereinbarung
- Greeff/Wirth
1050. Arbeiten im Laboratorium
- Greeff/Ohnesorge/Wirth
1051. Biologisches Kolloquium  
Fr. 16–18
- Greeff/Lochner/Staib
1052. Der wissenschaftliche Film in Lehre und  
Forschung: Diskussion aktueller Probleme  
der Naturwissenschaft und Medizin (nach  
Vereinbarung)
- Munck/Greeff/Schaden-  
waldt

## IX. Medizinische Mikrobiologie und Virologie

1053. Medizinische Mikrobiologie, Chemothera-  
pie und Immunologie  
Mo., Di., Do., Fr. 11–12 (4stündig)
- Naumann/Pothmann/  
Tomaschoff/Schmidt/  
Rosin
1054. Praktikum der Mikrobiologie  
(Bakteriologisch-serologischer Kurs)  
theoret. Teil für alle Teilnehmer (180)  
Mo. 14–15  
prakt. Teil A (60): Mo. 15–17  
prakt. Teil B (60): Di. 14–16  
prakt. Teil C (60): Fr. 14–16  
Großer Hörsaal und bakt. Kurssaal
- Naumann/Pothmann/  
Tomaschoff/Schmidt/  
Rosin u. Assistenten



- |   |            |
|---|------------|
| 1055. Klinische Blutgruppenkunde<br>(mit prakt. Übungen)<br>Mi. 14–16<br>Kleiner Hörsaal und bakt. Kurssaal | Pothmann   |
| 1056. Bluttransfusionskunde<br>Do. 14–16<br>Kleiner Hörsaal   | Pothmann   |
| 1057. Einführung in die klinische Bakteriologie<br>Mi. 14–15<br>bakt. Kurssaal                              | Tomaschoff |
| 1058. Fragen der Bakterienpathogenität<br>Mi. 15–16<br>bakt. Kurssaal                                       | Tomaschoff |
| 1059. Einführung in die Virologie<br>Fr. 15–16<br>Viruspavillon   | Schmidt    |
| 1060. Klinische Virologie<br>Di. 15–16<br>Viruspavillon   | Schmidt    |
| 1061. Immunologie<br>Mi. 15–16<br>Kleiner Hörsaal   | Lange      |
| 1062. Antibakterielle Chemotherapie<br>Mi. 16–17<br>Kleiner Hörsaal   | Lange      |
| 1063. Klinische Pharmakologie der Antibiotica<br>Mi. 14–15<br>Kleiner Hörsaal                               | Rosin      |

## X. Hygiene

- |  |  |
|--|--|
| 1064. Ökologischer Kurs<br>(Arbeits-, Gerichts- u. Sozialmedizin, Hygiene, Impfkurs)<br>Mo. 11–13 und 15–17<br>Mi. 11–13 und 15–17<br>Gr. Hörsaal der Pathologie | N.N./Hoppe/Manz/<br>Schlipköter                                  |
| 1065. Hygiene<br>Mi. 15–17   | Schlipköter/Grün/<br>Hilscher/Seemayer/<br>Buchta/Dehnen/Dolgner |
| 1066. Impfkurs<br>Mo. 11–12  | Schlipköter/Seemayer   |
| 1067. Sozialmedizin<br>Mi. 11–13   | Baron/Berchtold/<br>Greiser/Hoppe                                |
| 1068. Hygiene einschl. Mikrobiologie mit Praktischen Übungen für Zahnmediziner<br>Mo. 16–18.30 (3stündig, 14täglich)<br>Hörsaal Kieferklinik                     | Grün   |
| 1069. Beiträge zur experimentellen Pathologie<br>Mi. 14.15–15.45 (14täglich)   | Hilscher   |

- |   |  |
|---|--|
| 1070. Hygiene-Exkursionen und Anleitung zu wissenschaftlichen Arbeiten nach Vereinbarung (6stündig) | Schlipköter/Hilscher/<br>Seemayer/Grün |
| 1071. Sozialhygienische Exkursionen nach Vereinbarung   | Hoppe                                  |

## **XI. Klinische Chemie**

- |   |      |
|---|------|
| 1072. Kurs der Klinischen Chemie und Hämatologie<br>Di., Mi., 10.15–11, Mi. 14.15–17.15 | Rick |
| 1073. Anleitung zu wissenschaftlichen Arbeiten nach Vereinbarung (priv.)                | Rick |

## **XII. Arbeitsmedizin**

- |  |                            |
|--|----------------------------|
| 1074. Ökologischer Kurs<br>Arbeitsmedizin<br>Mo. 12–13 (1stündig)<br>Großer Hörsaal Pathologie | N. N./Carrié/Diller/Peters |
| 1075. Arbeitsmedizinische Exkursionen nach Vereinbarung  | Diller/Peters              |

## **XIII. Krankenhauswesen**

- |   |          |
|---|----------|
| 1076. Betrieb und Bau von Krankenhäusern nach Vereinbarung  | Eichhorn |
| 1077. Seminar für Krankenhausleitung und -verwaltung<br>Der genaue Vorlesungsplan kann zu Semesterbeginn beim Seminarsekretariat des Deutschen Krankenhausinstituts, Tersteegenstraße 9, 4000 Düsseldorf 30, angefordert werden. Es erfolgt gleichzeitig gesonderte Bekanntmachung.<br>Großer Hörsaal Deutsches Krankenhaus-Zentrum | Eichhorn |

## **XIV. Gerichtliche Medizin**

- |   |   |
|---|---|
| 1078. Ökologischer Kurs<br>Mo. 15–17 (2stündig) | Grün/N.N./Hoppe/<br>Schlipköter/N. N./<br>Arbab-Zadeh/Reh/<br>Trube-Becker/<br>Wulff/Haarhoff/<br>Ramms |
|---|---|

1079. Gerichtliche Medizin für Hörer nach alter Bestallungsordnung Mo. 15–17 (2stündig)	N. N./Arbab-Zadeh/ Reh/Trube-Becker/ Wulff
1080. Reichsversicherungsordnung und Versicherungsmedizin Mi. 15–16 (1stündig)	Trube-Becker
1081. Vaterschaftsbestimmung, rechtliche und medizinische Probleme Di. 15–16 (1stündig)	Trube-Becker
1082. Delikte gegen das Kind Mi. 16–17 (1stündig)	Trube-Becker
1083. Aufklärung plötzlicher Todesfälle Mo. 17–18 (1stündig)	Reh
1084. Der Arzt am Tatort Do. 14–15 (1stündig)	Reh
1085. Ärztliche Rechts- und Haftungslehre Di. 16–17 (1stündig)	Arbab-Zadeh
1086. Seminar für gerichtliche u. soziale Psychiatrie Di. 17–19 (2stündig)	Arbab-Zadeh
1087. Rechtsmedizin für Gerichtsreferendare Do. 17–18 (1stündig)	Arbab-Zadeh
1088. Einführung in die Rechtsmedizin Do. 14–15 (1stündig)	Greiner
1089. Theoretische Chemie für Mediziner (ausgewählte Kapitel) nach Vereinbarung (2stündig)	Wulff
1090. Infrarot- und Massenspektrometrie für Mediziner nach Vereinbarung (2stündig)	Wulff
1091. Röntgenologische Aspekte in der forensischen Medizin nach Vereinbarung (1stündig)	Kisseler

## **XV. Geschichte der Medizin**

1092. Medizinische Terminologie (für erste Semester) a) für Hörer mit lateinischen Vorkenntnissen Mo. 14–16 (2stündig) Hörsaal 2 D	Schadewaldt
b) für Hörer ohne lateinische Vorkenntnisse und Zahnmediziner Mo. 14–16 (2stündig) Gebäude 23.12, Ebene 04, Raum 424	Müller

- |   |                    |
|---|--------------------|
| 1093. Einführung in die Medizin<br>(für erste Semester)<br>Mo. 10–11 (1stündig)<br>Hörsaal 2 D  | Schadewaldt        |
| 1094. Geschichte der Medizin<br>(für 2. klinisches Semester nach neuer Ap-<br>probationsordnung)<br>Do. 8–10 (2stündig)<br>Gebäude 23.12, Ebene 04, Raum 424                                | Schadewaldt        |
| 1095. Einführung in die medizinische und natur-<br>wissenschaftliche Bibliographie<br>(vor allem für Doktoranden)<br>Mo. 18–19 (1stündig) privatissime<br>Gebäude 23.12, Ebene 04, Raum 424 | Schadewaldt/Müller |
| 1096. Geschichte der Naturwissenschaften II:<br>Neuzeit<br>Mi 10–11 (1stündig)<br>Gebäude 23.12, Ebene 04, Raum 424   | Müller             |
| 1097. Medizinische Publizistik<br>(nach Vereinbarung)   | Deneke             |

## **XVI. Medizinische Statistik und Biomathematik**

- |  |                                      |
|--|--------------------------------------|
| 1098. Biomathematik für Mediziner<br>(2stündig)  | Jesdinsky                            |
| 1099. Übungen zur Biomathematik für Medizi-<br>ner (2stündig)                          | Jesdinsky/Richter/<br>Schmitz/N. N.  |
| 1100. Statistisches Kolloquium<br>Vorträge nach besonderer Ankündigung                 | Jesdinsky/Klinger/<br>Krauth/Greiser |
| 1101. Statistische Beratung<br>(nach Vereinbarung)                                     | Jesdinsky                            |
| 1102. Regelprozesse in Medizin und Biologie<br>(2stündig) nach Vereinbarung            | Jesdinsky/Richter                    |
| 1103. Behandlung von non-response in der Pla-<br>nung<br>und Auswertung von Erhebungen | Jesdinsky                            |

## **XVII. Medizinische Psychologie**

- |  |   |
|--|---|
| 1104. Medizinische Psychologie für Vorkliniker<br>Di. 14–16 (2stündig) Hörsaal 2 A   | Steingrüber   |
| 1105. Praktische Übungen: Kursus der Medizini-<br>schen Psychologie<br>(4stündig als Blockveranstaltung in Paral-<br>lelkursen)<br>Ort und Zeit werden bekannt gegeben | Steingrüber/Ehlers/<br>Fischer/Pflugmacher/<br>Stegie |

- |  |             |
|--|-------------|
| 1106. Seminar zur Medizinischen Psychologie<br>Zeit nach Vereinbarung (1stündig)<br>Seminarraum des Instituts für Medizinische Psychologie | Steingrüber |
| 1107. Psychologische Diagnostik für Kliniker II<br>Mo. 17–19 (1stündig, 14tägig)<br>Seminarraum des Instituts für Medizinische Psychologie | Stegie      |
| 1108. Anleitung zu wissenschaftlichen Arbeiten<br>Ort und Zeit nach Vereinbarung   | Steingrüber |

## **XVIII. Medizinische Soziologie**

- |  |       |
|--|-------|
| 1109. Medizinische Soziologie<br>Mo. 16–18 (2stündig)<br>Hörsaal 2 A | N. N. |
|--|-------|

## **XIX. Innere Medizin (I. Medizinische Klinik A)**

- |   |   |
|---|---|
| 1110. Innere Medizin<br>(gleichzeitig „Medizinische Klinik“ gem. alter AO)<br>Mo.–Fr. 10–11<br>(gemeinsam mit der I. Med. Klinik B und der II. Med. Klinik und Diabetes-Forschungsinstitut)<br>Hörsaal I. Med. Klinik A und Hörsaal II. Med. Klinik | N. N./Fischer<br>Fritsch/Fuchs/<br>Grabensee/Hausamen/<br>Kindler/Pöttgen |
| 1111. Innere Medizin für Zahnmediziner<br>Mi. 15 (1stündig)<br>Hörsaal I. Med. Klinik   | Kaiser  |
| 1112. Differentialdiagnose innerer Erkrankungen für Fortgeschrittene und Examenssemester<br>Mi. 12–13<br>Hörsaal I. Med. Klinik   | Sturm/Fritsch/Hausamen  |
| 1113. Therapie innerer Erkrankungen<br>Sa. 11–13 (2stündig)<br>Medizinische Klinik des Diakonikerkes<br>Düsseldorf-Kaiserswerth   | Koch/Wetzels  |
| 1114. Diagnostik und Therapie innerer Erkrankungen in der Praxis<br>Mo. 17 h.c.t. (1stündig)  | Landen  |
| 1115. Differentialdiagnose hämatologischer Erkrankungen<br>Do. 17–18 (oder nach Vereinbarung)<br>Hörsaal I. Med. Klinik   | Pöttgen   |
| 1116. Immunologie in der Klinik<br>(1stündig), Hörsaal I. Medizinische Klinik A   | Kindler/Fuchs   |

- |       |  |   |
|-------|--|---|
| 1117. | Klinisches Kolloquium<br>Fr. 17 nach Vereinbarung<br>(1stündig, 14täglich)<br>Hörsaal I. Med. Klinik   | N. N. u. Mitarbeiter  |
| 1118. | Diagnostisch-therapeutisches Kolloquium<br>Do. 16–17 (1stündig)<br>Städt. Krankenanstalten Gerresheim,<br>Gräulinger Straße 120  | Mürtz u. Mitarbeiter  |
| 1119. | Medizinisch-klinische Visite<br>(II. Klinischer Studienabschnitt neuer Ap-<br>probationsordnung, 4. Semester)<br>(gemeinsam mit der I. Medizinischen Kli-<br>nik B und II. Medizinischen Klinik)<br>Mo. 17.00–18.30 Uhr (2stündig)<br>Vorbesprechung und Gruppeneinteilung s.<br>Aushang | Fritsch/Grabensee/<br>Hausamen/Kindler/<br>Pöttgen                            |
| 1120. | Klinische Visite im Klinikum Barmen<br>Do. 10–13 (4stündig)<br>Transport per Bus; 9 Uhr ab I. Med.<br>Klinik A   | Gehrmann  |
| 1121. | Klinische Visite im Bethesda-Krankenhaus<br>Duisburg<br>Mo. 16–17.30 oder nach Vereinbarung  | Petrides  |
| 1122. | Klinische Visite im Marienhospital Gelsen-<br>kirchen<br>Do. 11.30–13 (2stündig)<br>Gelsenkirchen, Marienhospital  | Odenthal  |
| 1123. | Untersuchungskurs Innere Medizin<br>(gleichzeitig Perkussions- und Auskulta-<br>tionskurs für Anfänger gem. alter AO) ge-<br>meinsam mit der II. Med. Klinik und Diabe-<br>tes-Forschungsinstitut<br>Vorlesung: Di. u. Do. 14–14.45<br>Praktikum: Di. 15–16.30, Mi. u. Fr.<br>14–15.30   | Fischer/Fritsch/<br>Grabensee/Hausamen/<br>Kindler/Pöttgen und<br>Assistenten |
| 1124. | Pathophysiologie und Pathobiochemie<br>(gemeinsam mit der I. Medizinischen Kli-<br>nik B und II. Medizinischen Klinik)<br>Montag und Donnerstag 10.15–11<br>Hörsaal der Universitätskinderklinik   | Grabensee/Hausamen/<br>Herms/Kindler/<br>Mürtz/Pöttgen/Schröder               |
| 1125. | Hämatologisch-zytologischer Diagnostik-<br>kurs<br>(2stündig)<br>Beginn nach Anschlag  | Fischer/Pöttgen   |
| 1126. | Kurs für klinische Elektrokardiographie<br>Mittwoch 18–19.30 (2stündig)<br>Hörsaal I. Medizinische Klinik  | Büchner/Gleichmann  |
| 1127. | Einführung in die gastroenterologische En-<br>doskopie und Biopsie<br>Nach Vereinbarung<br>I. Medizinische Klinik  | Fritsch/Hausamen  |

- |   |                 |
|---|-----------------|
| 1128. Naturgemäße Heilmethoden einschl. Balneologie, Klimatologie und Diätetik<br>Sa. 10 s.t.—11.30 (zweistündig, 14täglich)<br>Hörsaal II. Medizinische Klinik | Amelung/Gries   |
| 1129. Medizinische Propädeutik<br>(für Studierende im I. Abschnitt des klinischen Studiums)<br>Beginn nach Aushang  | Fritsch/Kindler |
| 1130. Klinische Visite für Fortgeschrittene<br>Medizinische Klinik des Evangelischen Krankenhauses Düsseldorf<br>Samstag 10—11 (1stündig)                       | Herms           |

## **XX. Innere Medizin (I. Medizinische Klinik B)**

- |   |  |
|---|--|
| 1131. Medizinische Klinik<br>gleichzeitig Innere Medizin<br>(zusammen mit I. Med. Klinik A, II. Med. Klinik und Diabetes-Forschungsinstitut)<br>Mo.—Fr. 10—11               | Loogen/Both/Seipel/<br>Kuhn/M. Köhler  |
| 1132. Klinische Visite<br>(zusammen mit I. Med. Klinik A, II. Med. Klinik und Diabetes-Forschungsinstitut)<br>Mo. 17—18.30  | Loogen/Both/Seipel/<br>Kuhn/M. Köhler  |
| 1133. Pathophysiologie-Pathobiochemie<br>(gemeinsam mit I. Med. Klinik A, II. Med. Klinik und Diabetes-Forschungsinstitut)<br>Mo. u. Fr. 10—11                              | Loogen/Both/Seipel/<br>Kuhn/M. Köhler  |
| 1134. Klinischer Untersuchungskurs<br>(gemeinsam mit I. Med. Klinik A u. II. Med. Klinik)<br>Vorlesung: Di. u. Do. 14—14.45<br>Praktikum: Di. 15—16.30, Mi. u. Fr. 14—15.30 | Loogen/Gleichmann/<br>Both/Seipel/Kuhn |
| 1135. EKG-Kurs für Anfänger<br>Mi. 18—19.30   | Both/Seipel                            |
| 1136. Auskultationskurs für Fortgeschrittene<br>(2stündig, nach Vereinbarung)   | Loogen/Kuhn                            |
| 1137. Cardiologisch-Cardiochirurgisches Kolloquium<br>Fr. 16—18   | Loogen/Bircks u.<br>Mitarbeiter        |

## **XXI. Innere Medizin (II. Medizinische Klinik und Poliklinik)**

- |   |   |
|---|---|
| 1138. Medizinische Poliklinik<br>(gem. alter AO)<br>Di. u. Fr. 11—13<br>Hörsaal II. Med. Klinik | Gries/Hermann/Horster/<br>Irmischer/Krüschemper/<br>Solbach/Strohmeyer/<br>Wiegelmann/Wienbeck/<br>Zimmermann |
|---|---|

- |  |  |
|--|--|
| 1139. Innere Medizin (gleichzeitig Medizinische Klinik gem. alter AO) (gemeinsam mit I. Med. Klinik A und B) Mo.—Fr. 10—11, Hörsaal II. Med. Klinik u. I. Med. Klinik  | Gries/Krüschemper/<br>Strohmeier/Wienbeck/<br>Zimmermann                                   |
| 1140. Unterricht am Krankenbett (innerhalb der Vorlesung Innere Medizin) Mi. 10—11 auf den Stationen   | Herrmann/Horster/<br>Kley/Miller/Sölbach/<br>Wiegelmann/Wienbeck                           |
| 1142. Innere Medizin (mit Demonstrationen) (für Studierende im 1. Abschnitt des klinischen Studiums) 2stündig II. Med. Klinik  | Krüschemper  |
| 1143. Funktionstests in der Inneren Medizin (für Studierende im 3. Abschnitt des klinischen Studiums) (1stündig, nach Vereinbarung) Hörsaal II. Med. Klinik bzw. I. Med. Klinik                                  | Grünekle/Grabensee/<br>Kley/Miller   |
| 1144. Praktikum für klinische Chemie und Hämatologie Mi. 13—14.30, Hörsaal II. Med. Klinik Prakt. Übungen: Kurs I, Mi. 14.30—17.30; Kurs II, Do. 14—17, jeweils Kursraum II. Med. Klinik (je Kurs 20 Teilnehmer) | Bremer/Grünekle/<br>Irmischer/Kley   |
| 1145. Gastroenterologische Visite und Kolloquium Mi. 16—18 (2stündig) Hörsaal II. Med. Klinik  | Strohmeier/Wienbeck/<br>Miller/Stolze/Hausamen/<br>Swart/Franken/Fritsch/<br>Kremer/Jacobs |
| 1146. Endoskopischer Untersuchungskurs Mo. 8—9.30 (2stündig)   | Miller/Strohmeier/<br>Wienbeck   |
| 1147. Chemisch-physikalischer Kurs für Zahnmediziner Mo. 11—13 (2stündig) II. Med. Klinik  | Zimmermann   |
| 1148. Dringliche Diagnostik Klinische Visite für Fortgeschrittene nach Vereinbarung (1stündig) II. Med. Klinik   | Weise  |
| 1149. Naturgemäße Heilmethoden einschließlich Balneologie, Klimatologie und Diätetik Sa. 10 s.t.—11.30 (2stündig, 14tägig) Hörsaal II. Med. Klinik   | Amelung/Gries  |
| 1150. Klinische Visite Städt. Krankenanstalten Krefeld, Med. Klinik Sa. 9—11 (2stündig)  | Sack   |
| 1151. Internistische Intensivmedizin Kolloquium mit Demonstration für Fortgeschrittene Mi. 16—17 (oder nach Vereinbarung) Klinikum Wuppertal-Elberfeld   | Jahnke   |



- |  |  |
|--|--|
| 1152. Probleme bei der klinischen Prüfung neuer Arzneimittel<br>(2stündig, 14täglich)<br>nach Vereinbarung (priv.)   | Bethge   |
| 1153. Stoffwechselkrankheiten<br>Seminar nach Vereinbarung (1stündig)  | Berchtold/Bremer/<br>Gries/Vogelberg/<br>Zimmermann        |
| 1154. Spezielle Krankheitsbilder<br>Diagnostik und Therapie<br>nach Vereinbarung (1stündig)  | Daweke/Kazmeier/Klein                                      |
| 1155. Internistische Problemfälle aus Klinik und Praxis<br>nach Vereinbarung (1stündig)<br>Allg. Krhs. Hagen, Med. Klinik  | Eickenbusch  |
| 1156. Medizinisch-klinische Visite (II. Klinischer Studienabschnitt neuer Approbationsordnung, 4. Semester) (Gemeinsam mit I. Med. Klinik A u. I. Med. Klinik B)<br>Mo. 17—18.30 (2stündig)<br>Vorbesprechung und Gruppeneinteilung s. Aushang                                 | Herrmann/Horster/<br>Solbach/Wiegelmann/<br>Wienbeck       |
| 1158. Kursus der allgemeinen klinischen Untersuchungen. Innere Medizin (gleichzeitig Perkussions- und Auskultationskurs für Anfänger gemäß AO)<br>gemeinsam mit I. Med. Klinik A und B<br>Di. 14—17, Mi. u. Fr. 14—15.30<br>Hörsaal II. Med. Klinik und Hörsaal I. Med. Klinik | Herrmann/Kley/Miller<br>Nieschlag/Vogelberg/<br>Wiegelmann |
| 1159. Stoffwechselkrankheiten<br>Seminar nach Vereinbarung (1stündig)  | Berchtold/Bremer/Gries/<br>Vogelberg/Zimmermann            |

## XXII. Neurologie

- |  |                       |
|--|-----------------------|
| 1160. Neurologische Klinik und Poliklinik mit Gruppenunterricht<br>Di., Mi., Fr. 8—9 (3stündig)<br>Hörsaal II. Medizinische Klinik | Bay/Baust/Becker/Rabe |
| 1161. Kolloquium über ausgewählte Kapitel der Neurologie<br>nach Vereinbarung (1stündig)<br>Seminarraum Neurologische Klinik       | Bay                   |
| 1162. Neurologische Propädeutik<br>Fr. 14—16 (2stündig)<br>Hörsaal II. Medizinische Klinik   | Rabe                  |
| 1163. EEG-Kolloquium für Fortgeschrittene<br>nach Vereinbarung (2stündig)<br>Seminarraum Neurologische Klinik                      | Rabe                  |

- |   |                                   |
|---|-----------------------------------|
| 1164. Neurologische Visite<br>Do. 16—18 (2stündig)<br>Neurologische Klinik  | Becker                            |
| 1165. Klinisch-Neuropathologisches Kolloquium<br>jeden 1. Mi. 18 s.t. (2stündig)<br>Kurssaal Pathologisches Institut  | Becker/Hensell/Bergener/<br>N. N. |
| 1166. Neurophysiologie mit klinischen Demonstrationen<br>nach Vereinbarung (1stündig)<br>Seminarraum Neurologische Klinik   | Baust                             |
| 1167. Klinisch-neurologisches Kolloquium<br>mit Krankendemonstration<br>Di. 14—16 (2stündig, 14täglich)<br>oder nach Vereinbarung<br>Marien-Hospital Düsseldorf, Rochusstraße 2 | Mittelbach                        |

### XXIII. Psychiatrie

- |   |                 |
|---|-----------------|
| 1168. Psychiatrische Klinik<br>Di. 14.30—16, 16.15—17.45 (4stündig)<br>Hörsaal Psychiatrische Klinik,<br>Bergische Landstraße 2   | Heinrich/Linden |
| 1169. Psychiatrischer Untersuchungskurs mit<br>Vorstellung psychisch Kranker<br>Fr. 17—19 (2stündig, 14täglich)<br>Hörsaal Psychiatrische Klinik,<br>Bergische Landstraße 2   | Albert          |
| 1170. Jugendpsychiatrisch-heilpädagogisches<br>Kolloquium unter besonderer Berücksichtigung<br>der Probleme behinderter Kinder<br>und Jugendlicher (Patientenvorstellungen,<br>Untersuchungsverfahren, Lehrfilme).<br>Nach Vereinbarung | Krebs           |
| 1171. Gruppentherapeutische und gruppendynamische<br>Konzepte — Theorie und Praxis<br>(2stündig, 14täglich) Di. 17.30 Uhr<br>Kolloquienraum   | Lehmann         |
| 1172. Grundbegriffe und Methoden der Soziologie<br>für Mediziner. Vorlesung mit Übung<br>(3stündig) Zeit nach Vereinbarung,<br>Psychiatrische Klinik, Bergische Landstr. 2  | U. Müller       |
| 1173. Einführung in die sozialwissenschaftlichen<br>Methoden der Ökologie und Epidemiologie<br>in der Psychiatrie. Vorlesung mit<br>Übung (2stündig) nach Vereinbarung,<br>Psychiatrische Klinik, Bergische<br>Landstr. 2               | U. Müller       |

- |   |                                       |
|---|---------------------------------------|
| 1174. Einführung in die klinische Kinder- und Jugendpsychiatrie.<br>Mi. 10.45–11.45 (2stündig, 14täglich)<br>Hörsaal Kinderklinik   | Bosch                                 |
| 1175. Kolloquium über gerichtliche Kinder- und Jugendpsychiatrie.<br>Mo. 15–17 (2stündig, 14täglich) oder nach Vereinbarung.<br>Rheinische Landesklinik für Kinder- und Jugendpsychiatrie, Viersen-Süchteln, Horionstr. 14        | Bosch                                 |
| 1176. Gerontopsychiatrie mit Krankenvorstellung, Zeit nach Vereinbarung (2stündig, 14täglich) Rheinische Landesklinik Köln-Merheim, Wilhelm-Griesinger-Str. 23  | Bergener                              |
| 1177. Anleitung zu wissenschaftlichen Arbeiten nach Vereinbarung.<br>Rheinische Landesklinik Köln-Merheim, Wilhelm-Griesinger-Str. 23   | Bergener                              |
| 1178. Propädeutik der Psychiatrie unter besonderer Berücksichtigung der klinischen Psychopathologie (auch für Psychologen)<br>Mi. 16.30–18 (2stündig, 14täglich)<br>Hörsaal Psychiatrische Klinik, Bergische Landstraße 2         | Bergener                              |
| 1179. Psychiatrisch-klinische Visite während der Semesterferien (1stündig) im Landeskrankenhaus Langenfeld  | Lauber                                |
| 1180. Analytische Gruppenpsychotherapie — Milieu- und Soziotherapie — Ehe- und Familientherapie — allgemeine Sozialpsychiatrie — Krankenhausdynamik<br>Fr. 18–19.30 (2stündig, 14täglich)<br>Gebäude 23.21., Ebene 01, Raum 22/24 | Flegel                                |
| 1181. Kolloquium „Elektronik in der Medizin“<br>Mi. 17 (2stündig, 14täglich)<br>Neurochirurgische Klinik  | Wolff/Feinendegen/<br>Kuhldahl/Vieten |
| 1182. Praktikum der psychosomatischen Medizin und Psychotherapie.<br>Di. 15–17 (2stündig) Hörsaal Frauenklinik  | Molinski                              |
| 1183. Einführung in die Psychosomatik mit Krankenvorstellungen. Fr. 18 (14täglich)<br>Hörsaal Kinderklinik  | Mitscherlich                          |
| 1184. Elektromedizinische Diagnostik in Neurologie und Psychiatrie, Psychiatrische Klinik, Berg. Landstr. 2, Donnerstag, nach Vereinbarung  | Wolff                                 |

## XXIV. Chirurgie

1185. Erste Hilfe und Wiederbelebung für Vorkliniker  
Vortrag und Übung (2stündig)  
Ort und Zeit nach Vereinbarung  
Moschinski/Lennartz
1186. Klinik der Chirurgie  
(Ergänzende Lehrveranstaltungen zum  
Praktikum der Chirurgie)  
Mo.–Fr. 8–9 (5stündig)  
Großer Hörsaal Chirurgische Klinik  
Bircks/Dettmar/  
Drewes/Kremer/  
Kreutzberg/Kuhlendahl/  
Moschinski/Müller/  
Schacht/Schulte/  
Zindler
1187. Praktikum der Chirurgie  
Do. 16–17.30 (2stündig)  
Stationen der Chirurgischen Klinik  
Bircks/Drewes/  
Jacobs/Jünemann/  
Kivelitz/Kremer/  
Kreutzberg/Moschinski/  
Müller/Sailer/  
Schacht/Schulte
1188. Kursus der allgemeinen klinischen Untersuchungen (operatives Stoffgebiet)  
(gemeinsam mit den übrigen operativen  
Kliniken)  
nach ausgehängtem Semesterplan  
Professoren und Dozenten  
der zugehörigen Kliniken
1189. Differentialdiagnose – Chirurgische Erkrankungen:  
Nach Vereinbarung  
Stationen der Chirurgischen Klinik  
Bircks/Drewes/  
Jacobs/Jünemann/  
Kivelitz/Kremer/  
Kreutzberg/Moschinski/  
Müller/Sailer/  
Schacht/Schulte
1190. Angiologisches Kolloquium:  
Wöchentlich (1stündig) nach Vereinbarung  
Bircks/Jacobs/  
Jünemann/Kivelitz/  
Kremer/Kreutzberg/  
Moschinski/Müller/  
Sailer/Schacht/Schulte
1191. Chirurgische Poliklinik für Mediziner und Zahnmediziner:  
Di. 10–11, Do. 12–13, Fr. 8–9 (3stündig)  
Großer Hörsaal Chirurgische Klinik  
Drewes
1192. Propädeutik und Allgemeine Chirurgie  
Do. 15–16 (1stündig)  
Kleiner Hörsaal Chirurgische Klinik  
Marx/Kivelitz
1193. Allgemeine Chirurgie für Zahnmediziner  
(Vortrag) Di. 10–11.45 (2stündig)  
Ferbbers
1194. Ausgewählte Kapitel aus der Abdominalchirurgie:  
Nach Vereinbarung  
Kleiner Hörsaal Chirurgische Klinik  
Hoffmann
1195. Chirurgische klinische Visite:  
(Ab 4. klin. Semester)  
Do. 18–20 (2stündig)  
Ev. Krankenhaus Düsseldorf, Kirchfeldstraße 40  
Gruenagel

- |   |   |
|---|---|
| 1196. Verbandskurs:<br>Fr. 16—17.30 (2stündig)<br>Kleiner Hörsaal Chirurgische Klinik   | v. Elmendorff                           |
| 1197. Wehrmedizin und Katastrophenmedizin:<br>Nach Vereinbarung (1stündig)<br>Kleiner Hörsaal Chirurgische Klinik   | Ney                                     |
| 1198. Praktikum der Kleinen Chirurgie:<br>Mi. 10—12 (2stündig)<br>Chirurgische Klinik Dominikus-Krankenhaus   | Sykosch                                 |
| 1199. Einführung in die Proktologie:<br>Nach Vereinbarung (2stündig)<br>Chirurgische Klinik   | Grewé                                   |
| 1200. Körpereigene Abwehr als Problem der Allgemeinen Chirurgie:<br>Nach Vereinbarung (2stündig, 14täglich)<br>Kleiner Hörsaal Chirurgische Klinik              | Baron                                   |
| 1201. Kolloquium über ausgewählte Kapitel der Allgemeinen und Speziellen Chirurgie:<br>Zeit nach Vereinbarung (2stündig)<br>Kleiner Hörsaal Chirurgische Klinik | Niemann                                 |
| 1202. Repetitorium der Allgemeinen und Speziellen Chirurgie für Examensemester<br>Mi. 16—17.30 (2stündig)<br>Großer Hörsaal Chirurgische Klinik                 | Irmer/Konrad/Major                      |
| 1203. Chirurgischer Operationskurs an der Leiche:<br>wöchentlich (1stündig) nach Vereinbarung   | Hoffmann/Jacobs/<br>Jünemann            |
| 1204. Praktischer Operationskurs<br>tgl. 9—11 Operationssaal  | Bircks/Kremer                           |
| 1205. Sportmedizin:<br>Nach Vereinbarung (1stündig)   | Jünemann/Krämer/<br>Hausamen/Kreutzberg |
| 1206. Bronchologischer Untersuchungskurs<br>Nach Vereinbarung (1stündig)<br>Chirurgischer Op  | Kreutzberg                              |
| 1207. Klinisch-Chirurgische Visite, im Bethesda-Krankenhaus Duisburg (2stündig)<br>Nach Vereinbarung  | Hoffmann/Konrad                         |
| 1208. Allgemeinchirurgisches Kolloquium mit klinischer Visite<br>Di. 16—18 (2stündig, wöchentlich)<br>St. Josef-Hospital, Wuppertal, Bergstr. 6—12              | Hoffmann                                |
| 1209. Kardiologisch-herzchirurgisches Kolloquium<br>Fr. 16—18 (2stündig)<br>Röntgenabteilung der Chir. Klinik   | Bircks/Loogen/<br>Mitarbeiter           |

## XXV. Laboratoriums- und Transfusionsmedizin

1210. Immunhämatologie, Transfusionsmedizin, Blutgruppenkunde  
Di. 12.15–13 (1stündig)  
Kleiner Hörsaal Chirurgische Klinik und Poliklinik  
Brüster
1211. Hämatologisches und klinisch-chemisches Praktikum mit Einführung in die Hämatologie, Immunhämatologie, Gerinnungsphysiologie und klinische Chemie  
Mi. 14–18 (4stündig)  
Brüster/Trobisch/  
Stute/Pötzsch/Lewentis
1212. Hämostasiologisches Kolloquium  
Do. 17–19 (nach Vereinbarung, 2stündig)  
Brüster/Trobisch/Stute/  
Lewentis

## XXVI. Anästhesiologie

1213. Praktische Übungen für akute Notfälle und erste ärztliche Hilfe  
1. Vortrag (2stündig)  
Montag und Donnerstag 15–16  
Gr. Hörsaal Chirur. Klinik  
2. Übung täglich nach Vereinbarung  
Zindler/Arndt/Pulver/  
Giebel/Purschke/Huse/  
Moschinski/Dehnen/  
Falke/Siepmann/  
Strothmann/Strasser/  
Wüst/Gerber/Segeth/  
und Assistenten des Insti-  
tuts für Anästhesiologie
1214. Komplikationen der Narkose und Wiederbelebung  
Kolloquium (2stündig)  
Mittwoch 17–18.30  
Kl. Hörsaal Chirur. Poliklinik  
Zindler/Arndt/Purschke/  
Falke/Siepmann
1215. Praktikum der Narkose und Intensivtherapie  
nach Vereinbarung (1 Vormittag/Woche)  
Op-Abt. Chirur. Klinik priv.  
Zindler/Purschke/  
Dehnen/Falke/  
Siepmann/Strothmann/  
Wüst/Jellinghaus  
und Assistenten des Insti-  
tuts für Anästhesiologie
1216. Erste Hilfe und Wiederbelebung für Vorkliniker  
Vortrag und Übung (2stündig)  
Ort und Zeit nach Vereinbarung  
Lennartz/Moschinski
1217. Anleitung zu wissenschaftlichen Arbeiten  
nach Vereinbarung  
Zindler/Arndt/Falke/  
Hartung/Purschke/  
Wüst/Siepmann/  
Gerber

## XXVII. Urologie

- |  |  |
|--|--|
| 1218. Spezielle Urologie im Rahmen der chirurgischen Hauptvorlesung<br>Chirurg. Klinik                             | Dettmar  |
| 1219. Klinische Visite<br>Di. 16 (1stündig)<br>Urologische Klinik  | Dettmar/Wagner/<br>Boeminghaus   |
| 1220. Einführung in die urologische Untersuchungstechnik<br>nach Vereinbarung<br>Stationen der Urologischen Klinik | Dettmar/Boeminghaus/<br>Böcker/Fischer/<br>Fleischmann/Hartwig/<br>Maar/Wagner/te Breuil |
| 1221. Urologie im Röntgenbild<br>Sa. 9–11 (2stündig, 14täglich)<br>Urologische Klinik                              | Meridies/Schmitz   |
| 1222. Urologisches Praktikum<br>nach Vereinbarung (2stündig)   | Dettmar/Boeminghaus  |
| 1223. Differentialdiagnose urologischer Erkrankungen<br>nach Vereinbarung (1stündig)                               | Dettmar/Boeminghaus  |

## XXVIII. Neurochirurgie

- |  |  |
|--|--|
| 1224. Klinik der Chirurgie<br>Mo.–Fr. 8–9  | Bircks/Dettmar/<br>Kremer/Kuhlendahl                 |
| 1225. Spezielle Neurochirurgie<br>Di. 17–18 oder nach Vereinbarung<br>Seminarraum Neurochirurg. Klinik               | Kuhlendahl   |
| 1226. Kolloquium Elektronik in der Medizin<br>Mi. 17.15 (1stündig, 14täglich)<br>Seminarraum Neurochirurg. Klinik    | Feinendegen/<br>Kuhlendahl/Vieten/<br>Wolff          |
| 1227. Klinische Visite<br>Fr. 15.30–17   | Kuhlendahl/Ischebeck/<br>Hensell/Schamoni/<br>Nicola |
| 1228. Wirbelsäule und Nervensystem<br>nach Vereinbarung (1stündig, 14täglich)<br>Neurochirurg. Klinik                | Kuhlendahl   |
| 1229. Hirn- und Rückenmarksverletzungen<br>Di. 16–17 oder nach Vereinbarung<br>Neurochirurg. Klinik                  | Hensell  |
| 1230. Arbeiten im Elektronik- u. DV-Labor<br>u. Rechenzentrum der Neurochirurg.<br>Klinik                            | Kuhlendahl/Rehse/<br>Krämer                          |
| 1231. Klinisch-Neuropathologisches Kolloquium<br>jeden 1. Mi. 18 s.t. (2stündig)<br>Kurssaal Pathologisches Institut | Hensell/Becker/<br>Bergener/N. N.                    |

## XXIX. Orthopädie

- |  |                |
|--|----------------|
| 1232. Praktikum und Vorlesung der Orthopädie<br>Mi. 14–16 (2stündig)<br>(Scheinpflichtig)<br>Hörsaal Chirurgie | Idelberger     |
| 1233. Spezielle Kapitel aus der Orthopädie<br>Di. 17–19 (2stündig)   | Krämer         |
| 1234. Orthop. Seminar für Examenssemester<br>Mo. 14–15 (1stündig)<br>Großer Hörsaal der Chirurgie              | Krämer/Schulze |
| 1235. Orthopädisches Kolloquium<br>Sa. 10–12 (2stündig, 14täglich)   | Haike          |
| 1236. Orthopädie im Röntgenbild<br>Sa. 10–12 (2stündig, 14täglich)   | Berquet        |
| 1237. Sportmedizin<br>nach Vereinbarung (1stündig)   | Krämer/Löllgen |

## XXX. Medizinische Strahlenkunde

- |   |  |
|---|--|
| 1238. Kursus in Radiologie einschließlich Strahlenschutz<br>Mi. 16–18 (2stündig)<br>Demonstrationsraum Rö.-Diagn. Chir. Klinik      | Vieten/Feinendegen/<br>Günther/Greuel/<br>Jungblut/Swart/<br>Stolze und Assistenten        |
| 1239. Medizinische Strahlenkunde, Nuklearmedizin und Strahlenschutz<br>Mi. 10–11<br>Gr. Hörsaal der Chirurgie                       | Feinendegen/Vieten/<br>Günther/Swart/Stolze/<br>Horster/Schmidt/Ritzl/<br>Glaubitt/Schicha |
| 1240. Gastroenterologische Visite und Kolloquium<br>Mi. 16–18 (2stündig)<br>Hörsaal II. Med. Klinik                                 | Strohmeier/Wienbeck/<br>Miller/Stolze/Hausamen/<br>Swart/Franken                           |
| 1241. Röntgendiagnostische Propädeutik<br>Mo. 16–17.30 oder nach Vereinbarung<br>Rö.-Abt. Städt. Krankenhaus Gerresheim             | Schulte-Brinkmann  |
| 1242. Strahlendiagnostik und -therapie in Geburtshilfe und Gynäkologie<br>nach Vereinbarung (1stündig)<br>Universitäts-Frauenklinik | Greuel   |
| 1243. Neuroradiologie<br>Di. 17.15–18 (1stündig)<br>Hörsaal Neurochirurg. Klinik  | Vieten/Kuhlendahl  |
| 1244. Röntgenbildanalyse<br>nach Vereinbarung (1stündig, 14täglich)   | Jungblut   |
| 1245. Spezielle Strahlentherapeutische Propädeutik<br>nach Vereinbarung (1stündig, 14täglich)                                       | Jungblut   |



- |  |   |
|--|---|
| 1246. Spezielle Strahlentherapie nach Vereinbarung (2stündig)                          | Heinzler/Günther                        |
| 1247. Kolloquium über Elektronik in der Medizin<br>Mi. 16–18<br>(Ort nach Bekanntgabe) | Vieten/Feinendegen/<br>Kuhlendahl/Wolff |

### XXXI. Nuklearmedizin

- |  |  |
|--|--|
| 1248. Medizinische Strahlenkunde, Nuklearmedizin und Strahlenschutz<br>Mi. 10–11<br>Großer Hörsaal der Chirurgie         | Feinendegen/Vieten/<br>Günther/Swart/Stolze/<br>Horster/Schmidt/Ritzl/<br>Glaubitt/Schicha                     |
| 1249. Kursus in Radiologie einschl. Strahlenschutz<br>Mi. 16–18 (2stündig)<br>Demonstrationsraum Rö.-Diagn. Chir. Klinik | Feinendegen/Vieten/<br>Günther/Greuel/Jungblut/<br>Swart/Stolze/Horster/<br>Schmidt/Ritzl/Glaubitt/<br>Schicha |
| 1250. Spezielle nuklearmedizinische Diagnostik nach Vereinbarung (1stündig)  | Feinendegen/Ritzl/<br>Schicha  |
| 1251. Nuklearmedizinische Untersuchung des Intermediärstoffwechsels nach Vereinbarung (1stündig)                         | Glaubitt   |
| 1252. Spezielle radiobiologische Fragen der Nuklearmedizin nach Vereinbarung (1stündig)                                  | Feinendegen  |
| 1253. Kolloquium über Elektronik in der Medizin<br>Mi. 16–18 (Ort nach Bekanntgabe)                                      | Feinendegen/Kuhlendahl/<br>Vieten/Wolff  |

### XXXII. Geburtshilfe und Frauenheilkunde

- |  |                       |
|--|-----------------------|
| 1257. Systematische Vorlesung mit Krankenvorstellung<br>Mo., Mi. 8–9                             | Beck                  |
| 1258. Sterilität, funktionelle Sexualstörung, gynäkologische Psychosomatik<br>Do. 8–9 (1stündig) | Molinski/Beck         |
| 1259. Geburtshilfliche Klinik für Examenssemester<br>Mi. 14–15 (1stündig)                        | Bokelmann/Heidenreich |
| 1260. Gynäkologische Klinik für Examenssemester<br>Mi. 15–16 (1stündig)                          | Beck/Werners          |

- |   |  |
|---|--|
| <p>1261. Geburtshilflich-gynäkologisches Praktikum<br/>I. Teil: Uni-Frauenklinik<br/>Mi., Fr. 9.30–11 (2stündig)</p> <p>II. Teil: in auswärtigen Krankenhäusern<br/>St. Lukaskrankenhaus Neuß<br/>Städt. Krankenanstalten Gerresheim<br/>St. Vinzenz-Krankenhaus Düsseldorf<br/>Städt. Krankenanstalten D.-Benrath<br/>Dominikus-Krkhs. D.-Heerdt<br/>Landesfrauenklinik Wuppertal<br/>Prosper-Hospital Recklinghausen<br/>Städt. Krankenhaus Siegburg<br/>Marienhospital Düsseldorf<br/>Krankenhaus Bethesda Duisburg<br/>nach Vereinbarung (2stündig)</p> | <p>Beck/Albrecht/<br/>Bender/Harnacke/<br/>Heidenreich/Potthoff/<br/>Schnell/Terinde</p> <p>Bokelmann/Gerteis/<br/>Haering/Herold/<br/>Efferts/Huhn/<br/>Meinrenken/Röttger/<br/>Schild/Stegmann/<br/>Werner</p> |
| <p>1262. Spezielle Probleme in der psychosomatischen Medizin der Frauenheilkunde und bei funktionellen Sexualstörungen<br/>Mo. 17–18 (1stündig)</p>   | <p>Molinski</p>  |
| <p>1263. Seminar über Psychosomatik in der Frauenheilkunde und Dermatologie<br/>Sa. 9–10 (1stündig)</p>   | <p>Molinski/Rechenberger</p>   |
| <p>1264. Praktikum der Psychosomatischen Medizin und Psychotherapie;<br/>3. Klinisches Semester<br/>Di. 15–17 (2stündig)<br/>Hörsaal der Frauenklinik</p>   | <p>Molinski/Dmoch</p>  |
| <p>1265. Elektronische Überwachungs- und Auswertungsmethoden in der Gynäkologie und Geburtshilfe<br/>Zeit nach Vereinbarung (2stündig, 14täglich)</p>   | <p>Morgenstern</p>   |
| <p>1266. Anleitung zu wissenschaftlichen Arbeiten<br/>Zeit nach Vereinbarung (2stündig, 14täglich)</p>  | <p>Beck/Heidenreich/<br/>Morgenstern</p>   |
| <p>1267. Klinische Visite für Fortgeschrittene<br/>Frauenklinik Diakoniewerk D.-Kaiserswerth<br/>Do. 12–13.30 (2stündig, 14täglich)</p>   | <p>Müller</p>  |
| <p>1268. Gynäkologische und geburtshilfliche Praxis<br/>Zeit nach Vereinbarung (2stündig, 14täglich)</p>  | <p>Boden</p>   |
| <p>1269. Gynäkologische Endokrinologie<br/>Do. 15–16 (1stündig)</p>   | <p>Kaiser/<br/>Schmidt-Elmendorff</p>  |
| <p>1270. Geburtshilflich-gynäkologische Praxis<br/>Zeit nach Vereinbarung (2stündig, 14täglich)</p>   | <p>Paschen</p>   |

### XXXIII. Kinderheilkunde

1271. Kinderklinik mit Einschluß der Infektionskrankheiten (mit Unterricht in kleineren Gruppen)  
Mo., Di., Mi., Do., Fr. 9–10  
Hörsaal Kinderklinik  
von Harnack/Bourgeois/  
Bremer/Mortier/  
E. Schmidt/Simon/Adler/  
Arnold/K. Becker/Braun/  
Anne Bretschneider/  
Breuer/Gisela  
Colletis/Göbel/Irmtraut  
Hansel/Harbisch/Erika  
Hillebrand/Höhn/Karch/  
Kauther/Kiekens/Lehr/  
Katrin Liedtke/Liersch/  
Ingrid Lombeck/Meyer/  
Brigitte Overzier/Petrich/  
Pothmann/Hildegard  
Przyrembel/Gisela  
Rautmann/Karin  
Rheingans/Salfner/  
Seelmann/Sievers/  
Ingeborg Sprock/  
Steinhagen/  
Gudrun  
Stemmann/Storm/  
Elisabeth Terinde/Teuber/  
Trahms/Volberg/Völker/  
von Voß/Wendel/Wiesner/  
Anne Margret Wingen
1272. Klinische Visite nur für Examensemester  
in kleinen Gruppen  
Do. 15 s.t. – 15.45 (1stündig)  
Hörsaal Kinderklinik  
von Bernuth/Bourgeois/  
Göbel/Kemperdick/  
Lemburg/Ingrid  
Lombeck/Mortier/  
Lore Neßler/Rodeck
1273. Repetitorium der Kinderheilkunde  
Di. 16 s.t. – 16.45 (1stündig)  
Hörsaal Kinderklinik  
Bremer/Schmidt
1274. Lungenerkrankungen im Kindesalter  
nach Vereinbarung (1stündig)  
Hörsaal Kinderklinik  
Simon
1275. Herzerkrankungen im Kindesalter  
nach Vereinbarung (1stündig)  
Hörsaal Kinderklinik  
Bourgeois
1276. Aktuelle Probleme der Kinderneurologie  
nach Vereinbarung (1stündig)  
Hörsaal Kinderklinik  
v. Bernuth/Mortier
1277. Klinische Visite in der Kinderklinik  
der Krankenanstalten Neuß  
Sa. 10–11.30 (2stündig, 14tägig)  
Urban
1278. Neuropädiatisches Seminar mit Fallvorstellungen  
nach Vereinbarung (1stündig)  
Hörsaal Kinderklinik  
Mortier

## XXXIV. Haut- und Geschlechtskrankheiten

- |   |   |
|---|---|
| 1279. Haut- und Geschlechtskrankheiten<br>1. und 2. Teil<br>Mo., Mi., Fr. 10–11 (3stündig)<br>Hautklinik                                    | Greither und habilitierte<br>Mitarbeiter  |
| 1280. Dermatologische Krankendemonstrationen (Ergänzung zum Hauptkolleg und gleichzeitig Praktikum in Dermatologie)<br>Mo. 16–17 (1stündig) | Greither/Rechenberger   |
| 1281. Haut- und Geschlechtskrankheiten für Zahnmediziner<br>Mo. 11–12 (1stündig)<br>Hautklinik  | Haensch   |
| 1282. Einführung in die Allergologie (Vorlesung mit Kolloquium)<br>Di. 15–16 (1stündig)<br>Hautklinik                                       | Goerz/Straßburger   |
| 1283. Hautklinische Visite<br>Di. 17–18 (1stündig)<br>Hautklinik  | Ansorge/Feistkorn/<br>Hubbes/Kind/Kocks/<br>Rosshoff/Schuppenhausen/<br>Straßburger |
| 1284. Seminar über Psychosomatik in Frauenheilkunde und Dermatologie<br>Sa. 9–10 (1stündig)   | Molinski/Rechenberger   |
| 1285. Psychosomatik in der Dermatologie nach Vereinbarung (1stündig)<br>Hautklinik  | Rechenberger  |

## XXXV. Augenheilkunde

- |  |  |
|--|--|
| 1286. Klinik und Poliklinik der Augenheilkunde nach Alter AO<br>Mo., Mi. 12–13 (2stündig)<br>Hörsaal Universitäts-Augenklinik  | Pau                                    |
| 1287. Augenspiegelkurs nach alter AO<br>Fr. 11–13 (2stündig)<br>Hörsaal Universitäts-Augenklinik   | Friedburg/Tillmann/<br>Hammerstein     |
| 1288. Praktikum der Augenheilkunde nach neuer AO<br>Mo., Mi. 12–13, Fr. 11–13 (4stündig)<br>Hörsaal Universitäts-Augenklinik   | Pau/Friedburg/<br>Tillmann/Hammerstein |
| 1289. Praktikum der Augenheilkunde nach neuer AO<br>Mo., Mi. 12–13, Do. 15 s.t. – 16.30 (4stündig)<br>Mo., Mi. Hörsaal der Universitäts-Augenklinik<br>Do. Marien-Hospital, Düsseldorf, Rochusstr. 2 | Pau/Küchle                             |

- |   |             |
|---|-------------|
| 1290. Stellungsanomalien der Augen<br>Mi. 15.30—17 (2stündig, 14täglich)<br>Hörsaal Universitäts-Augenklinik                            | Holland     |
| 1291. Neuro-Ophthalmologie<br>(nach Vereinbarung) (1stündig, 14täglich)<br>Hörsaal Universitäts-Augenklinik                             | Niedermeier |
| 1292. Pleoptik, Orthoptik und Motilitätsstörungen<br>des Auges<br>Mo. 9—10.45 (2stündig, 14täglich)<br>Hörsaal Universitäts-Augenklinik | Görtz       |
| 1293. Augensymptome bei Allgemeinerkrankungen<br>Sa. 10—12 (2stündig, 14täglich)<br>Hörsaal Universitäts-Augenklinik                    | Graeber     |
| 1294. Pathophysiologie des Binokularsehens<br>Di. 14—15<br>Do. 16.30—17.15 (2stündig)<br>Hörsaal Augenklinik                            | Friedburg   |

### XXXVI. Hals-, Nasen-, Ohrenkrankheiten

- |   |                       |
|---|-----------------------|
| 1295. Klinik und Poliklinik der HNO-Heilkunde<br>Mo., Mi. 11—12 (2stündig)<br>Hörsaal der HNO-Klinik  | Meyer zum Gottesberge |
| 1296. HNO-Spiegelkurs nach alter AO<br>Do. 8—9 (1stündig)<br>Hörsaal der HNO-Klinik   | Küpfer/Quante/Strauß  |
| 1297. Kursus der allgemeinen klinischen Untersuchungen für HNO-Heilkunde (nach neuer AO)<br>nach Vereinbarung (12 Stunden/Semester)<br>Hörsaal der HNO-Klinik | Küpfer/Quante/Strauß  |
| 1298. Praktikum der HNO-Heilkunde (nach neuer AO)<br>Donnerstag 10—13 in Gruppen (4stündig)<br>HNO-Klinik   | Küpfer/Quante/Strauß  |
| 1299. Anleitung zu wissenschaftlichen Arbeiten auf dem Gebiet der HNO-Heilkunde nach Vereinbarung (halbtägig)   | Küpfer/Quante/Strauß  |
| 1300. Propädeutik der HNO-Heilkunde nach Vereinbarung (1stündig)<br>Hörsaal der HNO-Klinik  | Stupp                 |
| 1301. Praktikum der Endoskopie nach Vereinbarung (1stündig)<br>HNO-Abteilung des Evangelischen Krankenhauses Düsseldorf, Kirchfeldstraße 40                   | Berger/Greven         |

- |   |          |
|---|----------|
| 1302. HNO-Heilkunde für Zahnmediziner<br>Montag 17–18 (1stündig)<br>Hörsaal der HNO-Klinik      | Neveling |
| 1303. Die Erkrankungen von Stimme und Sprache<br>Mi. 16–17 (1stündig)<br>Hörsaal der HNO-Klinik | Döhne    |

### **XXXVII. Zahn-, Mund- und Kieferheilkunde**

- |   |  |
|---|--|
| 1304. Klinik und Poliklinik für Zahn-, Mund- und Kieferkrankheiten für Auskultanten und Praktikanten<br>Mo., Do. 10–11, Di., Fr. 9–10 (4stündig)<br>Hörsaal Westdeutsche Kieferklinik | Fischer  |
| 1305. Zahn-, Mund- und Kieferkrankheiten<br>II. Teil<br>Mo., Di. 8–9 (2stündig)<br>Hörsaal Westdeutsche Kieferklinik  | Fischer  |
| 1306. Einführung in die Zahnheilkunde nach Vereinbarung (1stündig)<br>Hörsaal Westdeutsche Kieferklinik   | Fischer/Böttger/<br>Straßburg/Weise  |
| 1307. Klinik und Poliklinik der Krankheiten der Zähne für Mediziner<br>Do. 12–13 (1stündig)<br>Hörsaal Westdeutsche Kieferklinik  | Böttger/Engelhardt/<br>Fischer/Menzel/<br>Rehrmann/Schübel/<br>Straßburg/Weise |
| 1308. Operationskurs einschl. Extraktionskurs mit Übungen für Praktikanten<br>Mo.–Fr. nach Vereinbarung (3stündig)<br>Westdeutsche Kieferklinik                                       | Fischer/Menzel   |
| 1309. Radiologischer Kurs mit besonderer Berücksichtigung des Strahlenschutzes<br>Fr. 14–16 (2stündig)<br>Westdeutsche Kieferklinik   | Menzel   |
| 1310. Einführung in die Kieferbruchbehandlung mit Demonstration nach Vereinbarung (1stündig)<br>Westdeutsche Kieferklinik   | Menzel   |
| 1311. Pathohistologie der Zähne und des Zahnhalteapparates nach Vereinbarung (1stündig)<br>Hörsaal Westdeutsche Kieferklinik  | Menzel   |
| 1312. Berufskunde und soziale Heilkunde<br>Mi. 12–13 (1stündig)<br>Hörsaal Westdeutsche Kieferklinik  | Osing  |
| 1313. Zahnerhaltungskunde I. Teil<br>Mi. 15–17 (2stündig)<br>Hörsaal Westdeutsche Kieferklinik  | Straßburg/Schübel  |
| 1314. Kursus der Zahnerhaltungskunde I. und II. Teil<br>Mo.–Fr. (ganztägig)<br>Westdeutsche Kieferklinik  | Straßburg/Schübel  |

- |   |                                    |
|---|------------------------------------|
| 1315. Spezielle Zahn-, Mund- und Kieferchirurgie I. Teil<br>Di. 11 – 12.30 (2stündig)<br>Hörsaal Westdeutsche Kieferklinik                                    | Straßburg                          |
| 1316. Theorie und Praxis des odontogenen Herdgeschehens<br>nach Vereinbarung (1stündig, 14täglich)<br>Hörsaal Westdeutsche Kieferklinik                       | Straßburg                          |
| 1317. Poliklinik der Zahnerhaltungskunde<br>Mo. 16 – 18 (2stündig, 14täglich)<br>Westdeutsche Kieferklinik  | Straßburg/Schübel                  |
| 1318. Phantomkurs der Zahnerhaltungskunde<br>Mo. – Fr. (halbtägig)<br>Westdeutsche Kieferklinik   | Straßburg/Herforth                 |
| 1319. Ausgewählte Kapitel der präventiven Zahnheilkunde und Zahnerhaltung im Kindesalter<br>nach Vereinbarung (1stündig)<br>Hörsaal Westdeutsche Kieferklinik | Schübel                            |
| 1320. Klinik und Therapie der marginalen Parodontopathien, mit praktischen Übungen<br>nach Vereinbarung Mi. (2stündig)<br>Westdeutsche Kieferklinik           | Knolle                             |
| 1321. Einführung in die Kieferorthopädie<br>Mo. 9 – 10 (1stündig)<br>Westdeutsche Kieferklinik  | Weise                              |
| 1322. Kieferorthopädie I. Teil<br>Do. 8 – 10 (2stündig)<br>Westdeutsche Kieferklinik  | Weise                              |
| 1323. Kursus der kieferorthopädischen Technik<br>(halbtägig)<br>Westdeutsche Kieferklinik   | Weise                              |
| 1324. Kursus der kieferorthopädischen Behandlung I. Teil<br>(ganztägig)<br>Westdeutsche Kieferklinik  | Weise/Reipen/<br>Jägersberg/Kröhne |
| 1325. Kursus der kieferorthopädischen Behandlung II. Teil<br>(ganztägig)<br>Westdeutsche Kieferklinik   | Weise/Brinkmann/<br>Ideler/Wittler |
| 1326. Kursus der technischen Propädeutik<br>Mo. – Fr. (20stündig, halbtägig)<br>Vorklinisches Institut  | Böttger                            |
| 1327. Zahnersatzkunde I. Teil<br>Mi. 8.15 – 10 (2stündig)<br>Westdeutsche Kieferklinik  | Böttger                            |
| 1328. Kursus und Poliklinik der Zahnersatzkunde<br>I. und II. Teil<br>Mo. – Fr. (ganztägig)<br>Westdeutsche Kieferklinik                                      | Böttger/Engelhardt                 |

- |  |                    |
|--|--------------------|
| 1329. Poliklinik der Zahnersatzkunde<br>Fr. 11.15–12 (1stündig)<br>Westdeutsche Kieferklinik   | Böttger/Engelhardt |
| 1330. Klinische Demonstration beim teilbezahnten und unbezahnten Patienten am Semesteranfang nach Vereinbarung (2stündig)<br>Westdeutsche Kieferklinik | Böttger/Engelhardt |
| 1331. Gebißanalyse<br>praktische Übungen (1 <sup>1</sup> /2stündig)<br>Westdeutsche Kieferklinik   | Engelhardt         |
| 1332. Zahnärztliche Werkstoffkunde nach Vereinbarung (2stündig)<br>Vorklinisches Institut  | Rehberg            |

### **XXXVIII. Kiefer- und Plastische Gesichtschirurgie**

- |  |                      |
|--|----------------------|
| 1333. Klinik und Poliklinik der Zahn-, Mund- und Kieferkrankheiten für Praktikanten, III. Teil<br>Mo. 11–12, Di. 16–18, Fr. 10–11 (4stündig)<br>Hörsaal Westdeutsche Kieferklinik  | Rehrmann/Koch/Koblin |
| 1334. Demonstration von kieferchirurg. Eingriffen nach Vereinbarung (vormittags) priv.<br>Op. Kiefer- und Plastische Gesichtschirurgie   | Rehrmann             |
| 1335. Plast. u. rekonstr. Chirurgie im Kiefer- und Gesichtsbereich<br>nach Vereinbarung (vormittags) priv.   | Rehrmann             |
| 1336. Spezielle Zahn-, Mund- und Kieferchirurgie II. Teil<br>Do. 14–16 (2stündig)<br>Seminarraum der Klinik für Kiefer- und Plastische Gesichtschirurgie   | Koch/Koblin          |
| 1337. Ausgewählte Kapitel aus der Zahn-, Mund- und Kieferheilkunde<br>Mi. 17–19 (2stündig, 14täglich)<br>Hörsaal Westdeutsche Kieferklinik   | Lorenz               |
| 1338. Zwischenfälle in der zahnärztlichen Praxis:<br>Prophylaxe, Diagnose und Therapie, mit Grundzügen der Ersten Hilfe und Wiederbelebung.<br>Vorlesung mit praktischen Übungen.<br>Nach Vereinbarung (1stündig, 14täglich)<br>Seminarraum der Klinik für Kiefer- und Plastische Gesichtschirurgie. | Koch/Koblin          |



Nur wer krankenversichert ist, darf studieren. Von der Pflicht, einer der gesetzlichen Krankenkassen einschließlich Ersatzkassen anzugehören, können sich privat versicherte Studenten befreien lassen.

# Private Krankenversicherung für Studenten

## Der Weg zur Befreiung:

- \* Vor der Erst-Einschreibung treten Sie einer privaten Krankenversicherung bei. Von ihr bekommen Sie die Versicherungsbescheinigung für die Uni und den Befreiungsantrag. Beide Vordrucke erhält dann die Ortskrankenkasse (AOK) Ihres Wohn- oder Studienorts.
- \* Wenn Sie bereits – allein oder mit Ihren Eltern – privat versichert sind, können Sie ebenfalls den Befreiungsantrag stellen.

## Die Fristen:

- \* Beantragen Sie die Befreiung möglichst schon in den Semesterferien, jedenfalls vor Ihrer Immatrikulation. Dann können Sie dabei die Versicherungsbescheinigung gleich vorlegen.

- \* Wenn Sie einer gesetzlichen Krankenkasse beigetreten sind, können Sie noch in den ersten drei Monaten nach der Immatrikulation in eine Privatversicherung übertreten. Danach ist der Wechsel nicht mehr möglich. Befreiung und Mitgliedschaft in einer gesetzlichen Kasse gelten für das ganze Studium.

## Einige Vorteile:

- \* Die Privatversicherung hilft Ihnen bei den Formalitäten und sorgt für den staatlichen Beitragszuschuß von monatlich 15 Mark. BAföG-Empfänger erhalten außerdem noch 10 Mark dazu.
- \* Auch von den leitenden Krankenhausärzten Ihrer Wahl können Sie sich als Privatpatient ambulant behandeln lassen.
- \* Sie können in ganz Europa privat zum Arzt und ins Krankenhaus gehen und bekommen die Kosten erstattet.

Setzen Sie sich gleich mit einer der privaten Krankenversicherungen in Verbindung. Ihre Namen und Anschriften finden Sie auf der Rückseite.

**Private  
Studentische  
Kranken-  
versicherung**



**Setzen Sie sich gleich mit einer dieser privaten Krankenversicherungen in Verbindung. Ihre Namen und Anschriften:**

Allgemeine Private  
Krankenversicherung AG  
6200 Wiesbaden,  
Frankfurter Straße 50

Barmenia Krankenversicherung a. G.  
5600 Wuppertal 1,  
Kronprinzenallee 12–18

Bayerische  
Beamtenkrankenkasse (BKK)  
8000 München 22, Thierschstraße 48

Berliner Verein  
Krankenversicherung a. G.  
5000 Köln 1, Pantaleonswall 65–75

Central Krankenversicherung AG  
5000 Köln 1, Hansaring 40–46

Colonia Krankenversicherung AG  
5000 Köln 1, Mohrenstraße 11–17

Continentale  
Krankenversicherung a. G.  
4600 Dortmund, Ruhrallee 92

Debeka  
Krankenversicherungsverein a. G.  
5400 Koblenz, Südallee 15–19

Deutsche Kranken-Versicherungs-AG  
5000 Köln 41, Aachener Straße 300

Deutscher Ring  
Krankenversicherungsverein a. G.  
2000 Hamburg 11,  
Ost-West-Straße 110

Erzieherhilfe  
Krankenversicherungsverein a. G.  
7000 Stuttgart 1, Olgastraße 19

Europa Krankenversicherung AG  
5000 Köln 1, Goebenstraße 1

Gilde-Versicherung AG  
4000 Düsseldorf 4,  
Graf-Recke-Straße 82

Gisela Krankenschutz V. V. a. G.  
8000 München 90,  
Warngauer Straße 42

Hallesche-Nationale  
Krankenversicherung a. G.  
7000 Stuttgart 1, Silberburgstraße 80

Hanse-Merkur  
Krankenversicherung a. G.  
2000 Hamburg 36,  
Neue Rabenstraße 3–12

Inter Krankenversicherung a. G.  
6800 Mannheim 1,  
Erzberger Straße 9–13

Landeskrankenhilfe V. V. a. G.  
3140 Lüneburg, Uelzener Straße 120

Liga Krankenversicherung  
katholischer Priester V. V. a. G.  
8400 Regensburg, Minoritenweg 9

Münchener Verein  
Krankenversicherungsanstalt a. G.  
8000 München 15,  
Pettenkoferstraße 19

Nova Krankenversicherung a. G.  
2000 Hamburg 60, Kapstadtring 8

Partner-Gruppe  
Krankenversicherung a. G.  
6050 Offenbach,  
Berliner Straße 170–172

Pax-Krankenkasse katholischer  
Priester Deutschlands V. V. a. G.  
5000 Köln 1, Blumenstraße 12

Pfarrerkrankenkasse V. a. G.  
4000 Düsseldorf 13,  
Benrather Schloßallee 33

Savag, Saarbrücker  
Krankenversicherungs-AG  
6600 Saarbrücken 3,  
Dudweiler Straße 41

SBK-Krankenversicherung V. V. a. G.  
7000 Stuttgart 50,  
Wiesbadener Straße 54

Signal Krankenversicherung a. G.  
4600 Dortmund, Ostwall 64

Universa Krankenversicherung a. G.  
8500 Nürnberg,  
Sulzbacher Straße 1–7

Vereinigte Krankenversicherung AG  
8000 München 40, Leopoldstraße 24

**Im Telefonbuch sind die Namen der meisten dieser Versicherungen zu finden. Rufen Sie doch einfach an oder schreiben Sie eine Postkarte mit dem Stichwort „Student“.**

# keine Puzzlerei

Mit der richtigen Absicherung in den Beruf!

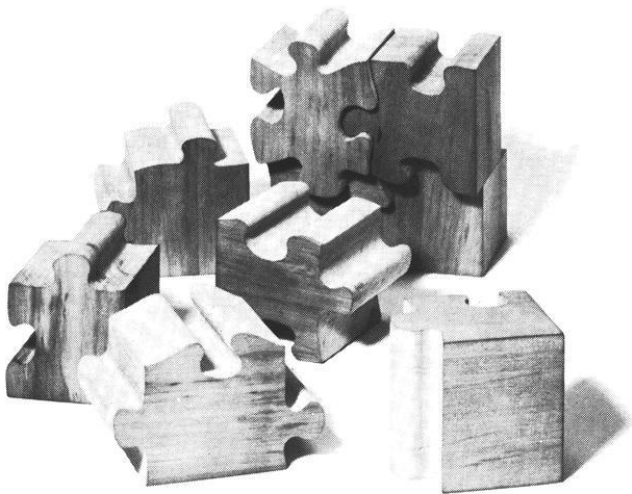

Machen Sie kein Stückwerk aus Ihren zukünftigen Versicherungen. Lassen Sie sich objektiv beraten. Durch uns.

Wir sind unabhängig und empfehlen Ihnen die für Sie relevanten Absicherungen. Ohne Mehrkosten für Sie und ohne großen Zeitaufwand.

Lassen Sie sich beraten über:  
Lebens- und Unfallversicherungen  
Krankenversicherungen  
Berufshaftpflicht  
Praxis- und Hausfinanzierung  
624,- DM-Anlage  
Bau- und Prämiensparen.

## Wir versichern Sie Stück für Stück

 **Marschollek, Lautenschläger und Partner KG**

Unabhängige Vermögensberater  
und Versicherungsvermittler  
69 Heidelberg 1, Kaiserstraße 27  
Tel. 062 21 - 2 45 06 / 2 80 50  
4 Düsseldorf 30, Schäferstraße 2  
Tel. 0211 - 48 10 09 / 48 10 00

Bewahren Sie mich vor Stückwerk.  
Ich bitte um Ihre unverbindliche Beratung.

Name \_\_\_\_\_  
Adresse \_\_\_\_\_  
Tel. \_\_\_\_\_

# Alphabetisches Namensverzeichnis

## A

- Abramowski 83  
Adamek 202  
Adler 204, 239  
Aengenheister 205  
Albert 184, 230  
Albrecht 44, 200, 204, 238  
Allard 27  
Allgeier 65  
Allrath 17  
Alterescu 59  
Altmann 130, 140, 158  
Altrogge 59, 199  
Amelung 184, 227, 228  
Ammon 200  
Amore 27  
Anders 139  
Ansoerge 205, 240  
Antoch 67, 76, 82, 95, 96  
Anton (Germanistik) 11, 25,  
57, 69, 72, 73, 85, 106, 107,  
108  
Anton (Hautklinik) 205  
Antweiler 59, 184, 220  
Arbab-Zadeh 184, 198, 222,  
223  
Arndt 181, 202, 220, 234  
Arnold 179, 202, 204, 217,  
218, 239  
Arora 76, 83, 97  
Aspesslag 205  
Attig 130, 139, 154  
Attolini 76, 87, 118  
Augath 192, 201  
Augsbach 173  
Austerhoff 199, 200
- B**  
Bach (Rechenzentrum) 24  
Backhaus 198  
Bacman 197  
Badalus 20  
Bade 196  
Bäcker 76, 117  
Baginski 198  
Balk 24  
Baloch 27  
Baron 184, 221, 233  
Bartels 194, 199  
Bartos 196  
Basler (Physiolog. Chemie) 196  
Basler (Humangenetik) 197  
Bathen 203  
Baudru 130, 139, 156, 157  
Bauer 20  
Baum 138  
Baumeister 164, 195, 217  
Baumgarten 57, 127, 139,  
157, 158  
Baumgartner 11, 129, 137,  
144, 145  
Baust 11, 24, 181, 200, 229,  
230  
Bay 10, 179, 200, 229  
Bayer 196  
Beck 179, 204, 237, 238  
Becker (Neurolog. Klinik) 181,  
200, 229, 230, 235  
Becker (Inst. f. Organ. Chemie)  
10, 13, 122, 129, 139,  
156, 157  
Becker (KFA-Jülich) 60  
Becker (Philosophie) 76, 89,  
90  
Becker (Kinderklinik) 205, 239  
Becker (Zoologie) 130, 141  
Beckmann 200  
Bedoay 201  
Beeh 70, 75, 85, 91, 106,  
107  
Behnburg 58, 128, 137,  
149, 150  
Behn 131, 140, 160  
Behnsen 207  
Beinl 59, 194  
Belgacem 9  
Bender 204, 238  
Benesch 200  
Benn 200  
Benning 57, 70, 73, 86, 109,  
110  
Benthin 76, 87, 114  
Benz 166  
Berchtold 189, 221, 229  
v. Berg 11, 131, 141, 162  
Bergener 184, 230, 231, 235  
Berger (Diabetes) 59  
Berger (HNO) 184, 241  
Berger (II Med. Klinik) 200  
Berges 200  
Bergmann 10, 58, 126, 136,  
137, 147  
Bernard 199  
Bernhard 197  
Berninghaus 23, 86  
Bernsmann 207  
Bernstein 138  
v. Bernuth 189, 239  
Berquet 184, 236  
Berrut 76, 87, 116, 117  
Bertram, Hans 68, 76, 83, 98,  
99  
Bertram, Birgit 68, 83  
Bessenrodt, R. (Physik) 58,  
124, 127, 138, 152  
Bessenrodt, H. 138  
Best 201  
Bethge 184, 229  
Bever 30  
Beyer (Angl. Inst.) 70, 77, 86,  
109  
Beyer (Psycholog. Inst.) 142  
Bielicky 205  
Bierniek 197  
Biesel 29  
Bircks 179, 201, 227, 232,  
233, 235  
Birkofer 11, 12, 13, 31, 57,  
124, 126, 139, 156, 157  
Bischof 205  
Biswanger 203  
Blasberg 68, 84  
Blessing 25, 182, 219  
Bloßfeld 119, 131, 139, 156,  
157  
Bluhm 131, 139, 157, 158  
Blume 201  
Boatin 207  
Boczeck 58  
Boden 189, 238  
Böcker 202, 235  
Bölike 204  
Boeminghaus 184, 189, 202,  
235  
v. Bönninghausen 14  
Boese 200  
Böttger 9, 10, 177, 178, 179,  
206, 207, 242, 243, 244  
Bohnert 131, 140, 161  
Bojar, Dr. H. E. 192, 196, 218  
Bojar, K. 196  
Bokelmann 184, 237, 238  
Boll 65  
Bongartz 30  
Bonk 58  
Bonus 131, 136  
Boochs 23, 84  
Boos 203  
Boos-Nünning 68, 75, 83, 98,  
99  
Borchard 189, 197, 219  
Bornikoeel 200  
Bormann 18  
Bosch 184, 231  
Bostroem 192, 199  
Both 189, 199, 227  
Boucheron 116  
Bourgeois 182, 204, 239  
Boverter 189  
v. Bover 83  
Boxberg 205  
Brands 67, 77, 82, 90, 91  
Brandt 77, 85, 106, 203  
Braun (Univ. Verw.) 18  
Braun (Kinderklinik) 204, 239  
Breithardt 209  
Bremer (II. Med. Klinik) 192,  
200, 228, 229  
Bremer (Kinderklinik) 179,  
204, 205, 239  
Brenngelmann 189  
Brentrup 14  
Bretschneider (Kinderklinik)  
204, 239  
Bretschneider (Uni.-Bibliothek)  
21  
Breuer (Geograph. Inst.) 131,  
142, 169  
Breuer (Kinderklinik) 204, 239  
tre Breuil 202, 235  
Brinkmann 207, 243  
Brockhaus 59  
Bruch 59  
Brücker 17  
Brückner 138  
Brügge 83  
Brüssow 124  
Brüster 12, 13, 25, 179, 202,  
234  
Bruns, F. 184  
Bruns (Organ. Chemie) 26,  
119, 128, 157  
Brunsberg 76, 86  
Bruski 206  
Bubbenzer 59  
Buchenaus 59  
Buchholz 195  
Buchta 198, 221  
Büchner 140, 184, 226  
Bücker-Kamper 200  
Bühning 196  
Bünger 207  
Bula 24, 62  
Bull 206  
Burkert 11, 200  
Busse 70, 77, 86, 109
- C**  
van Calker 25, 58, 122, 124,  
126, 137, 148, 149, 150,  
153  
Capitain 199  
Carrié 184, 222

Cepl-Kaufmann 69, 75, 85,  
107  
Chang 140  
Christ 43  
Christoph 11, 28  
Cicmir 59  
Claas 70, 75, 86, 109, 111,  
113  
Claussen 197  
Cleveland 195  
Coenen 202  
Cohnen 13  
Collet (ZMK) 207  
Collet (Pers.-Rat) 27  
Colletis 204, 239  
Cornelius 207  
Craubner 129, 158  
Credner 200  
Cremers 9, 17  
Cube 22  
Cubuk 59  
Cüppers 200  
Curtius 9, 17  
Custodis 179  
Czepka 203  
Czerny 204

## D

Dahlem 208  
Dahlmann 58  
Dalai 203  
Das 139  
Dau 24  
Davervhofen 20  
Daweke 184, 229  
Dawod 199  
Debus 131, 142, 168  
Deck 204  
Dehnen, Helga (Inst. f.  
Anästhesiologie) 192, 202,  
234  
Dehnen, W. (Lufthygiene) 59,  
189, 221  
Dehner 202  
Deneke 193, 224  
De Parade 24  
Deppe 131, 137, 151  
Derra, Dr. 201  
Derra, Prof. 179  
Dettmar 178, 179, 202, 232,  
235  
Dickel 77, 86, 111  
Dickopp 129, 139, 156, 157  
Diederichs 199  
Diemer (Philosoph. Inst.) 24,  
25, 44, 58, 67, 73, 82, 89,  
90, 91, 92  
Diemert 129, 139, 155  
Diening 202  
Diers 9, 28  
Dietrich 129, 141, 161, 165  
Diller 189, 222  
Dilmaghani 207  
Dircks 18  
Distler 84, 204  
Dmoch 204, 238  
Döhne 189, 242  
Dönges 57, 58  
Donhoff 77, 84  
Döring 43, 58, 124, 126, 136,  
145, 146, 147  
Dörrenhaus 202  
Dörries 23  
Dolff 184, 204  
Dolgnier 59, 221  
Dongmann 60, 203  
Dormanns 58  
Dransfeld 189, 220

Drehmann 203  
Drewes 182, 201, 232  
Dreyfürst 196  
Drimba 77, 118  
Drissen 75, 87, 114, 115, 117  
Dross 195  
Drost 59  
Dubrulle 67, 77, 82, 90, 92  
Düsberg 67, 77, 82, 90, 91  
Dumke 205

## E

Ebersoldt 26, 58, 119, 127,  
136, 145, 146, 147  
Echterhoff 77, 95, 96  
Echterhoff-Severitt 77, 91  
Edelmann 30  
Efferts 238  
Ehara 196  
Ehlers 199, 224  
Ehlich 69, 77, 84, 104  
Ehms 200  
Ehrich 69, 77, 84, 104  
Eichelhardt 194  
Eichenberg 206  
Eichhorn 60, 189, 222  
Eichstätt 131, 139, 156, 157  
Eickenbusch 189, 229  
v. Elmendorff 184, 233  
Elsaßer, Th. 202  
Elsässer 200  
Elsner 207  
Engelhardt 11, 182, 207, 242,  
243, 244  
Engels, H.-J. 203  
Engels, G. 203  
Enßlin 131, 140, 159  
Erdmann 119, 122, 131, 142,  
166, 168  
Esch 206  
Esser (Med. Akustik) 206  
Esser (Verw. d. Med.  
Einrichtungen) 19  
Esser (I. Med. Klinik A) 199  
Eßig 23, 84, 85  
Etzold 206  
Evers 196  
Eyer 70, 77, 85, 106  
Eyring 140

## F

Faber 204  
Fabricius 59  
Fahrländer 23, 84  
Falke 202, 234  
Falkenberg 70, 77, 85, 106,  
108  
Falsone 131, 139, 156  
Faßbender 207  
Feinendegen 60, 179, 203,  
231, 235, 236, 237  
Feistkorn 205, 240  
Felber 27  
Felberg 59  
Fenner 68, 75, 83, 97  
Ferbbers 184, 232  
Ferfers 131, 137, 151  
Fessel 192, 194, 209, 216  
Fey 131, 142, 169, 170  
Finken 206  
Finckenstein 9, 26, 68, 77, 84,  
100, 101  
Fischer (Anästhesiologie) 202  
Fischer (ZMK) 179, 206, 242  
Fischer (Urolog. Klinik) 202,  
235  
Fischer (I. Med. Klinik A) 189,  
199, 225, 226

Fischer (Patholog. Inst.) 197  
Fischer (Med. Psychologie)  
199, 224  
Fitzner 11  
Flegel 60, 184, 203, 231  
Fleischmann 202, 235  
Fligge 206  
Florack 201  
Fodor 59  
Folgmann 30  
Förster 196, 199  
Forßmann 181  
Fournell 202  
Fox 197  
Frank 22, 69, 77, 85, 107  
Franken 184, 228, 236  
Frantzen 204  
Fresen 184, 219  
Freundlieb 203  
Freye 202  
Friedburg 182, 205, 240, 241  
Friedländer 206  
Friedrich 77, 95, 130, 160  
Friedrichs 59  
Fritsch 189, 199, 225, 226,  
227, 228  
Fröhlingsdorf 77, 94  
Fuchs 185, 225  
Funke 196  
Fuente 76, 87, 114, 117  
Füsser 27

## G

Gattermann 21, 62, 74, 91,  
92, 118  
Gatzke 192, 194, 216  
Gausepohl, P. 77, 87, 115  
Gausepohl, U. 71, 77, 115  
Gebhardt 131, 137, 151  
Gehrmann 185, 226  
Geier 59  
Geinitz 185  
Geldsetzer 10, 58, 67, 74, 82,  
89, 90  
v. Gemmingen-Obstfelder 13,  
71, 75, 87, 114  
Gerath 206  
Gerber 202, 234  
Gerhardt 30  
Gericke 196  
Gerke 185  
Gerstenhauer 11, 57, 119,  
126, 142, 168, 170  
Gerteis 185, 238  
Gethmann 208  
Geuenich 196  
Gewecke 57, 127, 141, 162,  
163  
Giebel 185, 234  
Gieres 131, 138, 148, 150  
Giersch 131, 140, 160, 161  
Gill 200  
Girgensohn 199  
Gisbertz 201  
Glaap 57, 78, 111  
Glätzer 132, 141, 161, 164,  
165  
Glasow 19  
Glatzel 14, 31  
Glaubitt 185, 236, 237  
Glebe 129, 142, 169, 170  
Gleichmann 185, 226, 227  
Gockeln-Armah 198  
Godehardt 132, 142, 166,  
167, 168  
Göbel 190, 204, 239  
Goebel 19  
Goeckenjan 199

- Görner 198  
 Goertz 195  
 Görtz 185, 241  
 Gozar 185, 205, 240  
 Goslar 10, 13, 177, 179, 194, 216  
 Grabensee 190, 299, 2 5 ü  
 226, 228  
 Grabitz 125, 127, 141, 165, 166, 167, 168  
 Graeber 185, 241  
 Graf 28, 207  
 Greeff 180, 197, 218, 220  
 Greiner 84, 190, 223  
 Greipel 202  
 Greiser 59, 221, 224  
 Greither 180, 205, 240  
 Gremm 60  
 Greul 177, 182, 204, 236, 237  
 Greven 185, 241  
 Grewe 185, 233  
 Gries 59, 180, 200, 227, 228, 229  
 Grieser 11, 59  
 Grigoriadis 194  
 Grigull 85  
 Grimm 78, 93  
 Gritz 197  
 Groß 197  
 Grosse-Brockhoff 179  
 Große-Wilde 132, 138, 150, 153  
 Großmann 27  
 Grote 28  
 Groth 14  
 Gruchot 206  
 Grund 195  
 Grüger 17  
 Grün 10, 26, 173, 182, 198, 221, 222  
 Gruenagel 185, 232  
 Grünekle 59, 190, 228  
 Grünwald 182, 195, 217  
 Grünhagen 22  
 Günther, Prof. Dr. (Med. Strahlenk.) 182, 203, 236, 237  
 Günther (Med. Einrichtungen) 19  
 Günther (Med. Strahlenk.) 203  
 Gupta 202  
 Guski 23, 83
- H**
- Haarhoff 198, 222  
 Haas (Inst. f. Physiolog. Chemie) 196  
 Haas (Uni.-Verwaltung) 17  
 Haas (Rechnungsamt) 20  
 Haas (Rechenzentrum) 24  
 Haase (Bibliothek) 21  
 Haase (Physiolog. Inst.) 166, 178, 180, 195, 217, 218  
 Haase (Lehranstalt f. Diätassistentinnen) 208  
 Hackenberg 205  
 Hackmann 130, 138, 148, 149, 150, 166  
 Haddad 132, 139, 156  
 Haefs 204  
 Hägele 9, 10, 25, 57, 127, 139, 154, 155, 156  
 Haensch 182, 205, 240  
 Haering 185, 238  
 D'Haese 132, 141, 163  
 Haerten 200  
 Hafner 197  
 Häußler 26, 58, 69, 74, 85, 104, 105  
 Hagedorn 198  
 Hagen 179  
 Hahn 59, 164, 192, 195, 217  
 Hahnel 200  
 Haike 185, 236  
 Haisch 132, 141, 165, 166, 167, 168  
 Haller 132, 140, 158  
 Hallier 129, 140  
 Hamacher 27  
 Hammcke 130, 149  
 Hammer 132, 138, 153  
 Hammerstein 190, 205, 240  
 Handrup 205  
 Hansel 204, 239  
 Hansen 78, 107, 185  
 Hanssen 140  
 Harbisch 205, 239  
 Hardörfer 58, 78, 95  
 von Harnack 173, 180, 204, 208, 239  
 Hamacke 204, 238  
 Harting 9, 26, 132, 136, 144  
 Hartkopf 69, 75, 89, 107  
 Hartmann 194  
 Hartung 202, 234  
 Hartwig (Urologie) 202, 235  
 Hartwig (Psychiatr. Klinik) 201  
 Harzheim 58, 127, 136, 145, 146, 147  
 Haslag 70, 75, 86, 109, 111, 113  
 van Hasseln 203  
 Haupt, H. 70, 78, 85, 106  
 Haupt, B. 70, 75, 85, 106  
 Hausamen 25, 26, 173, 182, 199, 225, 226, 228, 233, 236  
 Haverkamp 24, 58, 62, 147  
 Hawel 141  
 Hayn 206  
 Heber 57, 126, 140, 160, 161  
 Heckmanns 78, 107  
 Heemskerck 78, 83, 98  
 Heide 129, 141, 162, 163  
 Heiden 9, 17  
 Heidenreich 190, 204, 237, 238  
 Heimbecher 74, 85, 104, 105  
 Hein 199  
 Heinen 197  
 Heinlein 9, 26, 200  
 Heinrich 180, 201, 230  
 Heinz 58, 67, 74, 82, 83, 90  
 Heinzler 185, 237  
 Heldmann 78, 92  
 Hellwig 78, 105  
 Hennekes 196  
 Henning 203  
 Henrichs 10, 25, 67, 74, 82, 91, 92  
 Hensell 182, 203, 230, 235  
 Herberg 59  
 Herberger 204  
 Herbertz 59  
 Herbig 185  
 Herbold 197  
 Herbst (Oberschwester) 27, 208  
 Herbst (Hautklinik) 205  
 Herforth 206, 243  
 Hermes 137  
 Herms 185, 226, 227  
 Herold 57, 185, 238  
 Herpens 206  
 Herra 27  
 Herrmann (Bot. Inst.) 57, 127, 140, 161  
 Herrmann (Mathe.) 132, 137, 146  
 Herrmann (Innere Med.) 182, 200, 227, 228, 229  
 Herrmann (Frauenklinik) 204  
 Herrmann (Hautklinik) 205  
 Herzer 201  
 Hess 9, 13, 57, 126, 141, 164, 165  
 Hettwer 192, 194  
 Heuermann 206  
 Heun 200  
 Heyden 185  
 Heyser 203  
 Hidaka 203  
 Hiddemann 206  
 Hiestand 68, 73, 84, 99, 102  
 Hillebrand 239  
 Hillermann 78, 84  
 Hilscher 59, 186, 219, 221, 222  
 Hiltmann 202  
 Hinke 82  
 Hinsberg 179  
 Hirschmann 137  
 Hochmuth 128, 149  
 Hockauf 206  
 Höck 203  
 v. Hodenberg 197  
 Hoesen 19  
 Höffkes 132, 140, 158  
 Höfler 10, 57, 58, 73, 87  
 Höflich 58  
 Höhn (Inst. f. Anorg. Chemie u. Strukturchemie) 132, 139, 154  
 Höhn (Kinderklinik) 205, 239  
 Höpfer 203  
 Hölz 87  
 Hörisch 70, 78, 85, 108  
 Hofmann 199, 205  
 Hoffmann (Chirurgie) 186, 232, 233  
 Hoffmann (Inst. f. Physikal. Chemie) 129, 139, 157, 158  
 Hoffmann (OstD) 57  
 Hoffmann (Mathem. Institut) 128, 136, 146, 147  
 Hoffmann, Frau (Mathem. Inst.) 137  
 Hoffmeister 186, 220  
 Hogrebe 67, 78, 82, 90, 91  
 Hohagen 57  
 Holland 186, 241  
 Hollenberg 132, 137, 151  
 Hollmann 13, 180, 196, 218  
 Hollstein 11  
 Holtermann 198  
 Holz 58  
 Holzmüller 9, 28  
 Hooton 76, 86, 111  
 Hopf 9, 180, 195, 216, 217  
 Hopmann 203  
 Hoppe 186, 221, 222  
 Horch 207  
 Horn 20  
 Hornke 67, 78, 82, 93, 94, 96  
 Hornstein 205  
 Horst, G. 199  
 van der Horst 201  
 Horster 182, 200, 220, 227, 228, 229, 236, 237  
 Horstmann 200  
 Hospodarsky 132, 138  
 van Hove 84  
 Hubbes 205, 240  
 Hubinger 202  
 Hübschmann 130, 169

- Hüggenburg 200  
Hünernmann 186  
Hüttenberger 73, 84, 101, 103  
Huhn 238  
Huneus 205  
Huning 76, 89  
Huse 190, 192, 202, 234  
Huth 26, 173, 182, 197, 202, 219  
Hyland 59, 196
- I**
- Idel 198  
Ideler 207, 243  
Idelberger 180, 203, 208, 236  
Iglar 14, 31  
Irllich 201  
Irmer 186, 233  
Irmscher 182, 200, 208, 227, 228  
Ischebeck 203, 235  
Itani 190, 205
- J**
- Jacke 202  
Jäckel 200  
Jacobi 200  
Jacobs 186, 201, 228, 232, 233  
Jacobsen 141  
Jäger 70, 78, 85, 106, 107, 108  
Jägersberg 207, 243  
Jaeschock 201  
Jahnke 186, 228  
Janke 58, 125, 126, 141, 142, 168  
Janßen 127, 137, 147, 148  
Jehle 78, 82, 93, 200  
Jellinghaus 202, 234  
Jennissen 195  
Jesdinsky 10, 148, 180, 199, 224  
Jeute 60  
Jörg 200  
Jörgens 200  
Johannisson 124, 132, 141  
Joks 23, 87  
Josef 198  
Jucquois-Delpierre 82  
Jünemann 190, 201, 232, 233  
Jüttner 57, 58, 65, 74, 87, 113, 115  
Jung 204  
Jungblut 182, 199, 236, 237  
Junger 59  
Junker 124, 206  
Juretzko 173  
Just 14, 44  
Justen 206
- K**
- Kämer 203  
Kaiser (Frauenklinik) 190, 238  
Kaiser (Angl. Inst.) 70, 75, 86, 109, 111, 112  
Kaiser (Innere Medizin) 186, 225  
Karch 204, 239  
Karczénski 197  
Karpp 21  
Kasel 23, 85  
Kasperek 60  
Kast 21  
Kastka 59  
Katoh 201
- Kaufmann 180, 195, 196, 217, 218  
Kaumann 196  
Kauther 239  
Kazmeier 186, 229  
Keck 129, 139, 154, 155, 200  
Keil 57, 58  
Keitel 205  
Keiter 69, 76, 84, 101, 102  
Keller 70, 78, 85, 106, 107  
Kemmer 59  
Kemperdick 192, 205, 239  
Kempkens 132, 138, 151  
Kerner 132, 137, 144  
Kessler 78  
Keuser 29  
Kiekens 204, 239  
Kiem 60  
Kienast 57, 68, 73, 83, 99, 102, 103  
Kiesselbach 31, 179, 216  
Kilberth 10, 132, 137  
Kiltz 78, 87, 114  
Kim 138  
Kind 205, 207, 240  
Kindler 186, 199, 225, 226, 227  
Kirchmeyer 62  
Kirsch 57  
Kirstein 202  
Kisseler 190, 223  
Kistenich 203  
Kivelitz 190, 201, 232  
Klähn 206  
Klauenflügel 84  
Klaverkamp 19  
Klein (Orthopädie) 203  
Klein (Innere Medizin) 186, 229  
Klein (Studentenwerk) 12, 30  
Kleindin 142  
Kleindienst 127, 139, 158, 182  
Kleine 30  
Kleinhanß 128, 137, 149, 150, 151  
Kleinschmidt 201  
von Klencz 31, 130, 157  
Klewe 198  
Kley 190, 200, 228, 229  
Kleybrink 199  
Klinger 10, 58, 126, 137, 147, 148, 224  
Kluck 132, 141, 167, 168  
Klumpjann 197  
Klümper 60  
Klüppel 17  
Klüsener 201  
Kluxen 205  
Knapp, K.F. 70, 78, 86  
Knapp, Rose 84  
Knierim 182, 220  
Kniep 130, 133, 139, 154, 155  
Knittler 201  
Knoke 206  
Knolle 186, 243  
Knop (Rechenzentrum) 24, 63  
Knop (I. Med. Klinik A) 199  
Kobelt 198  
Koblin 190, 207, 244  
Koblitz 78, 82, 96  
Koburg 186  
Koch (Innere Medizin) 186, 225  
Koch (Kiefer- u. Gesichtschirurgie) 182, 206, 207, 244  
Kochs 82
- Kocks 205, 240  
Köhler 190  
Köhler (Pharmakolog. Inst.) 220  
Köhler (Anästhesiologie) 202  
Köhler, E. (I. Med. Klinik B) 200  
Köhler, M. (I. Med. Klinik B) 200, 227  
Kölgén 200  
Koenemann 83  
König (ZMK) 206  
König (Phil. Inst.) 58, 67, 74, 82, 89, 90  
Königs 173  
Königshausen 173, 199  
Koerfer 201  
Konrad 186, 233  
Korsch 79, 86, 112  
Koschinsky 59  
Kott 30  
Koussidis 201  
Kovacek 186  
Kowallik 57, 127, 140, 160, 161  
Kracht 124, 128, 136, 144, 145, 146, 147  
Krämer (Neurochir. Klinik) 203, 235  
Krämer (Luftthygiene) 59  
Krämer, Prof. (Orthopädie) 11, 182, 203, 233, 236  
Kramp 58, 67, 72, 73, 82, 94, 95  
Kranz (Inst. f. Angew. Physik) 13, 58, 126, 138, 150, 153, 155  
Kranz (Pharmakologie) 197  
Kratka 205  
Krause 57, 59, 128, 140, 160, 161, 198  
Krausz 59  
Krauth 125, 127, 142, 148, 166, 167, 168, 224  
Krebs 193, 230  
Kreidler 207  
Krelhaus 200  
Kremer 180, 201, 228, 232, 233, 235  
Krepf 11  
Kreß-Sander 200  
Kreutz 57  
Kreutzberg 186, 201, 232, 233  
Kreutzkam 79, 91  
Kreutzmann 28  
Kreuzer 182  
Krian 201  
Krickel 24  
Kröhne 207, 243  
Kröner 183, 196, 218  
Krönert 200  
Krone 84  
Krüger 133, 138, 151  
Krueger 207  
Krüskemper, H.-L. (Innere Medizin) 180, 200, 227, 228  
Krüskemper, G. 200  
Krumbach 199  
Krumreich 26, 69, 79, 84, 101, 103  
Krumm 11, 58, 67, 72, 73, 82, 92, 95, 96  
Kuchen 9, 57, 119, 124, 126, 139, 154, 155, 156, 157  
Kübler 183  
Kuchle 186, 240  
Kühn 59, 133, 156, 157

Küpfer 190, 206, 241  
 Küppers 173, 198, 199  
 Kürten 192, 203  
 Kühle 57  
 Kuhlendahl 180, 203, 231,  
 232, 235, 236, 237  
 Kuhn 190, 199, 227  
 Kulenkampff 181  
 Kunz 57, 79, 127, 141, 161,  
 164, 165  
 Kupke 205  
 Kuppe 133, 137, 151  
 Kurkowski 141  
 Kurz 69, 85

## L

Ladwig 205  
 Lampenschert 28  
 Landen 186, 225  
 Lang 125, 200  
 Lange 186, 195, 200, 221  
 Langfeld 57  
 Langefeld 67, 74, 83, 94, 95,  
 96  
 Langhorst 79  
 Laqua 129, 149, 150  
 Larenz 10, 58, 126, 138, 152  
 Laturmus 203  
 Laube 206  
 Lauber 133, 137, 151, 187,  
 231  
 Lauffs 22  
 Lauser 60  
 Lauterbach 122, 133, 141,  
 167, 168  
 Ledwoch 197  
 Leem 203  
 Legenhausen 57, 74, 86, 109,  
 110, 111  
 Leggewie 79, 105  
 Lehmann 193, 201, 230  
 Lehnert 19  
 Lehoussie 116  
 Lehr 13, 205, 239  
 Leide 205  
 Leineweber 173  
 Lemberg 9, 13, 57, 69, 74,  
 84, 100, 103  
 Lemberg 192, 204, 239  
 Lengeler 13, 57, 70, 73, 86,  
 109, 110, 111  
 Lennartz 187, 232, 234  
 Lenz (Pathologie) 197, 219  
 Lenz (Orthopädi. Klinik) 203  
 Leube 79, 114, 116  
 Leventis 202, 234  
 Ley 199, 205  
 Leyhausen 128  
 Lichtner 21, 22  
 Liedtke 11, 239  
 Liersch 204, 239  
 Lietke 204  
 Lindemann 203  
 Linden 187  
 von Lindern 137  
 Lindner 133, 136  
 Lipka 133, 139, 154  
 Lippert 24  
 Lochner 180, 195, 217, 218,  
 220  
 Löllgen 59, 193, 236  
 Lönne 69, 75, 84, 100, 101,  
 102  
 Loewen 205  
 Lohmann-Falkner 83  
 Lombeck 205, 239  
 Loogen 180, 194, 199, 208,  
 209, 227, 233

Loose 201  
 Lorenz (ZMK) 187, 244  
 Lorenz (Verwaltung d. Med.  
 Einrichtungen) 19  
 Lösch 195  
 Löscher 200  
 Löser 195  
 Lössle 200  
 Loulos 13  
 Lucks 209  
 Lueg 133, 139, 154  
 Lück 200  
 Lür 122, 125, 126, 141, 165,  
 166, 167, 168  
 Lütcke 124, 133, 136  
 Lüth 79, 82, 93, 96  
 Luy 206

## M

Maar 202, 235  
 Maas 206  
 Maatz 202  
 Mackay 133, 142, 167, 168  
 Mackes 18  
 Märtenz 70, 79, 86, 109  
 Mai 140, 195  
 Major 187, 233  
 Mahler 133, 139, 154  
 Mahmud 201  
 Mameghani 203  
 Manojlovic 59  
 Mannhold 196  
 Manz 179, 221  
 Margies 75, 82, 93, 95, 96,  
 97  
 Maruhn 21  
 Marschall 202  
 Marquardt 201  
 Marwald 17  
 Marziniak 205  
 Marx 190, 232  
 Masuda 197  
 Mattheiem 58  
 Matthiesen 196  
 Mauer 9, 17  
 Maydel 195  
 Meessen 31, 180, 197, 219  
 Mehlhorn 129, 141, 162, 163  
 Meishner 65  
 Meiners 58, 127, 137, 148,  
 149, 150  
 Meinhardt 18  
 Meinrenken 238  
 Meise 58, 124, 126, 136,  
 145, 146, 147  
 Meister 187, 206  
 Mendel 27, 82  
 Menne 76, 89, 90  
 Menzel, H. (Toxikologie) 197  
 Menzel (ZMK) 26, 173, 187,  
 206, 242  
 Meridies 190, 235  
 Merkert 75, 83, 92, 93, 94  
 Merten 187  
 Merziger 86  
 Meschwitz 27  
 Meyer (Kinderklinik) 204, 239  
 Meyer, J. (Chirurgie) 201  
 Meyer, W. (Chirurgie) 201  
 Meyer (Angl. Inst.) 70, 75, 86,  
 110, 112, 113  
 Meyer (Germ. Seminar) 85  
 Meyer, Peter (Mathematik)  
 133, 136  
 Meyer zum Gottesberge 179,  
 241  
 Meyer-Hammer 59  
 Michaelis (Univ.-Verw.) 27

Michaelis (Kinderklinik) 204  
 Michalik 208  
 Mie 205  
 Milde 206  
 Miller 190, 200, 228, 229,  
 236  
 Miltz 203  
 Mindé 79, 117  
 Misera 199  
 Mittelbach 187, 230  
 Mitscherlich 193, 231  
 Möhrle 126, 140, 159  
 Mohan 196  
 Mohr 201  
 Molinski 183, 204, 231, 237,  
 238, 240  
 Mommsen 10, 57, 68, 73, 84,  
 100, 102, 103  
 Montanus 57  
 Mootz 9, 57, 124, 126, 139,  
 154, 155, 156, 157  
 Morgenstern (Physiol. Inst.)  
 190, 217  
 Morgenstern (Frauenklinik)  
 204, 238  
 Morguet 59  
 Mortier 183, 204, 239  
 Moschinski 190, 201, 232,  
 234  
 Moser 183, 196, 217  
 Moubayed 197, 219  
 Müller (Rechenzentrum) 24, 62  
 Müller (Histor. Seminar) 57, 65,  
 68, 73, 84, 99, 100, 103  
 Müller, F. (Physik. Inst.) 129,  
 137, 149, 150, 153  
 Müller, E. (Chirurgie) 183, 201,  
 232  
 Müller (Frauenheilkunde) 187,  
 238  
 Müller (Gesch. d. Medizin) 171,  
 223, 224  
 Müller, Irmgard 130, 193, 199  
 Müller (Deutsch. Krankenhaus-  
 inst.) 60  
 Müller (Neurochirurg. Klinik) 203  
 Müller, U. (Psychiatrische Klinik)  
 193, 230  
 Müller (Med. Strahlenk.) 203  
 Müller (Ehrensator) 14  
 Müller (Psychiatrische Klinik)  
 201  
 Müller, Günther 124  
 Müller-Ruchholtz 11, 26, 173,  
 187, 195, 217, 218  
 Münch 18, 201  
 Müntefering 183, 197, 219  
 Mürzt 187, 226  
 Munck 193, 220

## N

Nabakowski 203  
 Näther 173, 204  
 Nagel 206  
 Nakazima 206  
 Natersky 18  
 Naudascher 200  
 Naumann (Mikrobiologie) 180,  
 198, 220  
 Naumann (Bibliothek) 21  
 Nellen 21  
 Nessler 192, 204, 239  
 Netter 127, 142, 167, 168  
 Netz 195  
 Neu 30  
 Neubauer 79, 97  
 Neuhaus (I. Med. Klinik B) 200



- Neuhaus (ZMK) 207  
 Neuhaus (Uni.-Verw.) 18  
 Neukamp 19  
 Neveling 187, 242  
 Ney 187, 233  
 Nickel 11, 58, 68, 73, 83, 97, 98  
 Nicola 203  
 Nicolin 79, 93  
 Niedermeier 187, 241  
 Nieland 58  
 Niemann 187, 233  
 Nier 201  
 Nieroba 76, 86, 112  
 Nies 11, 17, 57, 58, 73, 87, 113, 115  
 Nieschlag 190, 200, 229  
 Niessen (I Med. Klinik B) 200  
 Niessen (Bibliothek) 23  
 Nitsche 196  
 Nitschke 85  
 Nivelier - v. St. Vith 203  
 Noack 44, 190, 197, 220  
 Nolde 119  
 Norbistrath 19  
 Noth 191, 195  
 Novi 197  
 Nowak 20  
 Nüllen 201
- O**
- Oberdisse 179  
 Odenthal 187, 226  
 Oeking 201  
 Oelrich 19  
 Ognibeni 70, 79, 86, 113  
 Ohnesorge 180, 197, 220  
 Ohnhäuser 199  
 Olbrechts 57  
 Olschok 142  
 Opelt 12, 25, 58, 73, 85, 104, 105  
 Opitz 68, 79, 83  
 Orlinski 43, 63, 76  
 Ortmann 17  
 Orsinger 58, 124, 128, 137, 145, 146, 147  
 Orsulakowa 206  
 Osing 242  
 Ostermeyer 133, 137  
 Osterwald 79, 93  
 Ottermann 19  
 Overzier 205, 239
- P**
- Padval 205  
 Palomba 201  
 Palscherm 136  
 Panzner 124  
 Papanagiotou 197  
 Park 201  
 Paschen 187, 238  
 Passia 192, 194  
 Pau 178, 180, 205, 208, 240  
 Peerenboom 200  
 Pelzer 125  
 Pense 18  
 Perkampus 57, 124, 126, 139, 157, 158  
 Perschmann 204  
 Peter 133, 137, 149, 150, 153, 200  
 Peterhofer 194, 198  
 Petermann 129, 139, 158  
 Peters (Patholog. Inst.) 197  
 Peters (Bibliothek) 22  
 Peters (Inst. f. Anorg. Chemie und Strukturchemie) 133, 139, 154
- Peters (Zool. Inst.) 57, 126, 141, 162, 163  
 Peters (I. Med. Klinik A) 199  
 Peters, Th. (Arbeitsmedizin) 191, 222  
 Petersen 201  
 Petran-Bitter 21  
 Petrich 204, 239  
 Petrides 187, 226  
 Petry 24, 58, 126, 136, 137, 145, 146, 147  
 Petzsche 134, 136, 146  
 Pfizter 26, 173, 183, 197, 219  
 Pflugmacher 199, 224  
 Philipp 27, 134, 139, 155  
 Pick 137  
 Picot 207  
 Picozzi 195  
 Piel 207  
 Pierstorff 137  
 Pinelli 79, 113  
 Pitz 198  
 Pleschtokat 27  
 Pley 57  
 Poche 187, 219  
 Podlesch 183, 207  
 Pöling 70, 79, 86, 110  
 Pötting 183, 199, 208, 225, 226  
 Pötzsch 202, 234  
 Pohlmann 86  
 Polzin 201  
 Porschen 60  
 Pothmann (Kinderklinik) 205, 239  
 Pothmann (Hygiene- u. Mikrobiologie) 183, 198, 208, 220, 221  
 Pott (Lufthygiene) 59  
 Pott (Germ. Seminar) 70, 79, 85, 108  
 Potthoff 192, 200, 204, 238  
 Prang 138  
 Pohn 195  
 Preiß 23  
 Preuße 201  
 Preussing 208  
 Pricking 29  
 Prüstel 129, 139, 156, 157  
 Przyrembel 205, 239  
 Pütz (Uni.-Verw.) 11, 18, 44  
 Pütz (ASTa) 28  
 Pulver 187, 234  
 Purschke 191, 202, 234  
 Putz-Osterloh 125, 134, 141, 166, 168
- Q**
- Quante 191, 206, 241
- R**
- Raach 68, 79, 84, 100, 101  
 Raatz 76, 79, 93, 94  
 Rabe 9, 10, 26, 173, 183, 200, 229  
 Rachner 199  
 Radl 130  
 Radtke 79, 99  
 Raff 191, 217  
 Rahier 208  
 Ramms 198, 222  
 Rasche 197  
 Ratschek 58, 128, 136, 144, 146, 147  
 Rattay 17  
 Rauch 187  
 Raus 206
- Rausch 17  
 Rauter 9, 57, 70, 73, 86, 109, 110  
 Raumann 205, 239  
 Rech 196  
 Rechenberger 191, 192, 205, 238, 240  
 Reckel 31  
 Reh 183, 198, 222, 223  
 Rehbein (Romani Seminar) 75, 87, 114  
 Rehbein (Seminar f. Allg. Sprachwissenschaft) 69, 80, 84, 103, 104, 107  
 Rehberg (ZMK) 188, 244  
 Rehberg (Inst. f. Anorgan. Chemie u. Strukturchemie) 139  
 Rehmet 24, 63  
 Rehrmann 178, 180, 207, 242, 244  
 Rehse 203, 235  
 Reichel 80, 87, 114  
 Reiffer 59  
 Reil 207  
 Reimold 191  
 Reinauer 59, 180, 196, 218  
 Reinke 197  
 Reipen 207, 243  
 Reitter 188  
 Remenar-Vukelić 197  
 Hemmers 200  
 Renkawitz 13  
 Reske 203  
 Rettig 11, 80, 87, 114  
 Reuters 138  
 Rheingans (Physiologische Chemie) 196  
 Rheingans (Kinderklinik) 204, 239  
 Richard 205  
 Richter (Inst. f. Anorgan. Chemie u. Strukturchemie) 134, 139, 154  
 Richter (II Med. Klinik) 200  
 Richter (Erziehungswissenschaft) 67, 80, 83, 93  
 Richter, O. 199, 224  
 Richthofen 80, 114  
 Richtzenhain 134, 139, 156  
 Rick 181, 198, 222  
 Riebe 27  
 Riedel 129, 162, 204  
 Riensch 206  
 Riesler 199  
 Riethmüller 203  
 Ringler 188  
 Ritzl 188, 236, 237  
 Rivas-Martin 201  
 Roddewig 62, 80, 114  
 Roddeck 188, 239  
 Rogge 198  
 Röhrborn 181, 197, 218, 219  
 Röhrs 80, 97  
 Rommerskirchen 134, 142, 169  
 Roscovanu 59  
 Ronsberg 200  
 Rössel 80, 84  
 Röttig 59  
 Röttger 188, 238  
 Rötzscher 201  
 Rosellen 22  
 Rosenbauer 181, 194, 216  
 Rosin 191, 198, 220, 221  
 Ross 195  
 Rosshoff 195  
 Rothe 59  
 Rother 57, 126, 142, 168, 169, 170

Rotter 67, 80, 82, 90  
 Rübartsch 134, 137, 151  
 Rüdiger 58  
 Rühberg 138  
 Rubner 27  
 Rudorff 21, 200  
 de Ruiter 59  
 Ruhland 201  
 Ruhrberg 206  
 Rummeld 205  
 Rumpf 201  
 van Runset 71, 76, 87, 114,  
 117  
 Ruska 192, 195, 217  
 Rybarsch 134, 151

## S

Sabelberg 134, 142, 169  
 Sack 188, 228  
 Sahl 80  
 Sailer 191, 201, 232  
 Sakellariou 203  
 Salfner 204, 239  
 Sánchez Otero 80, 117  
 Sander 195  
 Sandmann 201  
 Santarius 57, 124, 128, 140,  
 160, 161, 165  
 Sartorius 196  
 Sauer 202  
 Sauerborn 14  
 Seelmann 205, 239  
 Seemayer 59, 188, 221, 222  
 Segeth 202, 234  
 Seidel, J. (Theoret. Physik)  
 134, 138, 152  
 Seidel, Th. (Anglistik) 71, 80,  
 86, 110, 112  
 Seipel 191, 199, 227  
 Semlyen 134, 138, 152  
 Semmler 26, 57, 68, 74, 84,  
 99, 102  
 Senger 197  
 Serebinski 195  
 Servatius 198  
 Seuken 204  
 Showell 27  
 Sieben 20  
 Siegers 60  
 Siegert 134, 139, 156, 157  
 Siepmann 202, 234  
 Sievers 204, 239  
 Simon 188, 239  
 Simonides 27  
 Simon-Schaefer 80, 90  
 Solbach 25, 26, 173, 183,  
 200, 227, 228, 229  
 Solik 197  
 Somberg 134, 139, 154  
 Sommer 196  
 Sonnenberg 200  
 Sonnenburg 24  
 Souw 138  
 Spelter 136, 137  
 Speth 24, 62  
 Spiekermann 207  
 Spilker 203  
 Spiller 200  
 Sprock 204, 239  
 Suchan 203  
 Suchy 9, 17, 31, 58, 124,  
 127, 138, 152  
 Sudkamp 19  
 Süsmuth 81, 93  
 Suzuki 201  
 Swart 188, 228, 236, 237  
 Sykosch 188, 233  
 Syska 27

Szczesny 82  
 Szentei 59  
 Szymanski 24, 62

## Sch

Schacht 191, 201, 232  
 Schade (Humangenetik u.  
 Anthropol.) 179, 197  
 Schade (Inst. f. Biophysik u.  
 Elektronenm.) 195, 217  
 Schadewaldt 10, 11, 25, 171,  
 173, 181, 199, 220, 223,  
 224  
 Schaefer (Physiolog. Chemie)  
 196  
 Schäfer (Innere Med.) 188  
 Schäfer (Inst. f. Allg. Biologie)  
 134, 141  
 Schäfer (Physikal. Inst.) 129,  
 138, 150  
 Schäfer (Histor. Seminar) 69,  
 80, 84, 102  
 Schafstaedt 82  
 Schamoni 203  
 Schaper 21  
 Scharfschwerdt 27  
 Scharpenberg 199  
 Scheer 199  
 Scheffers 30  
 Scheibner 166, 183, 195,  
 217, 218  
 Scheil 192, 197, 219  
 Schenke 86  
 Schennen 202  
 Scherer 57  
 Scherschel 85  
 Schicha 191, 203, 236, 237  
 Schiffer 204  
 Schild 188, 238  
 Schipke 195  
 Schirdewahn 80, 95  
 Schirmer 128, 142, 171  
 Schlipkötter 10, 59, 181, 194,  
 221, 222  
 Schloßer 204  
 Schluchter 58  
 Schmäling 134, 137  
 Schmalbruch 191  
 von Schmettow 21  
 Schmidt (Erziehungsw. Inst.)  
 80, 83, 98  
 Schmidt (Kinderklinik) 204,  
 239  
 Schmidt (Frauenklinik) 204  
 Schmidt (Nuklearmed.) 188,  
 236, 237  
 Schmidt (Mikrobiolog.) 183,  
 198, 220, 221  
 Schmidt (Pädiatrie) 181  
 Schmidtberg 134, 139, 156  
 Schmidt-Elmendorff 191, 204,  
 238  
 Schmidt-Sodingen 200  
 Schmidtke 124, 127, 140,  
 157, 159  
 Schmitz (Lehranstalten) 208  
 Schmitz, H. 199, 224  
 Schmitz (ASTA) 28  
 Schmitz (Urologie) 188, 235  
 Schneider (Zool. Inst.) 57, 122,  
 124, 127, 141, 162, 163  
 Schneider (Verwaltung d. Med.  
 Einrichtungen) 19, 27  
 Schneider (Roman. Seminar)  
 80, 87, 114  
 Schneider (Software) 130  
 Schneider, H. (II. Med. Klinik)  
 200

Schneider, Renate  
 (Rechenzentrum) 24  
 Schneider, Horst  
 (Rechenzentrum) 24  
 Schneider (II. Med. Uni.  
 Klinik) 200  
 Schneider (Kinderklinik) 205  
 Schneider (ZMK) 207  
 Schneider (Ges. d. Freunde u.  
 Förderer) 31  
 Schneidewind 29  
 Schneitler 200  
 Schnell 204, 238  
 Schniepp 87  
 Schnurr 199  
 Schönfelder 198  
 Schönherr 134, 140, 159  
 Schoerner 207  
 Scholtholt 188, 217  
 Scholten 199  
 Scholtz 80, 86, 110  
 Scholz 70, 80, 108  
 Schopp 9  
 Schoppe 199  
 Schormann 69, 80, 84, 100  
 Schott 24  
 Schrader 9, 10, 11, 57, 58,  
 73, 87, 113, 115  
 Schreckenberg 58, 80, 94  
 Schreiber 87, 191  
 Schröder (I Med. Klinik A) 188,  
 226  
 Schröder (Uni.-Verwaltung) 18  
 Schröder (Math. Institut) 122,  
 129, 136, 145, 147  
 Schubert 57, 58, 127, 136,  
 145, 146, 147  
 Schübel 183, 206, 242, 243  
 Schüler 22  
 Schünke 87  
 Schütt 58  
 Schulte (Chirurgie) 183, 201,  
 232  
 Schulte (Physikal. Inst.) 124,  
 134, 137, 151  
 Schulte-Brinkmann 188, 236  
 Schulte Herbrüggen (Inst. f.  
 Anästhesiologie) 202  
 Schulte Herbrüggen (Angl.  
 Inst.) 31, 57, 70, 73, 86,  
 109, 110, 111  
 Schulz (Pathologie) 188  
 Schulz (Staatshochbauamt) 20  
 Schulze 192, 203  
 Schunich 206  
 Schuppenhausen 205, 240  
 Schwab (Geschichte) 80, 101  
 Schwab (Zentr. Inst. f. klinische  
 Chemie) 198  
 Schwab (Stud.-Werk) 30  
 Schwalbe 21  
 Schwänen 198  
 Schwarzhoff (Inst. f.  
 Anästhesiolog.) 202  
 Schwarzhoff (Med.  
 Strahlenkunde) 203  
 Schwänen 196  
 Schwickhardt 24, 62  
 Schwowach 57, 128, 141,  
 164, 165  
 Schwörer 195

## St

Staschinski 202  
 Stadler 135, 137, 145  
 Staib (Frauenklinik) 204  
 Staib (Inst. f. Physiolog.  
 Chemie) 181, 196, 218,  
 220

Ständeke 58  
 Stark (Toxikologie) 197  
 Stark (Inst. f. Angew. Physik) 58, 124, 128, 138, 150, 153, 154  
 Stark (Luft hygiene) 59  
 Starke 200  
 Staudt 27  
 Stecher 203  
 Stedtnitz 21  
 Stefaniak 207  
 Steffen 127, 136, 144, 147  
 Steffens 204  
 Stegie 199, 224, 225  
 Stegmann 188, 238  
 Steigel 135, 139, 156, 157  
 Steiger 59, 201  
 Stein 57, 81, 108  
 Steinebach 135, 137, 147  
 Steiner 196  
 Steingrüber 181, 199, 224, 225  
 Steinhagen 204, 239  
 Steinhauer 27  
 Steinhaus (Erziehungsw.) 81, 93  
 Steinhoff (Orth. Klinik) 203  
 Steinhoff-Creff 76, 87, 116, 117  
 Steinhoff 202  
 Stemann, E.A. 204  
 Stemann, G. 204, 239  
 Stephan 204  
 Sterzel 205  
 Steuber 81, 82, 93  
 Steyer 204  
 Stichner 194  
 Stichtenoth 24  
 Stiller-Winkler 198  
 Stillers 71, 81, 87, 114  
 Stimmel 136  
 Störmer 201  
 Stözel 10, 57, 65, 70, 73, 85, 106, 108  
 Stolle, D. (Zentrallaboratorium) 198  
 Stolle, R. (I Med. Klinik A) 199  
 Stolze 183, 200, 228, 236, 237  
 Storm 204, 239  
 Stosch 21  
 Sträter 200  
 Strahl 206  
 Straßburg 178, 181, 206, 242, 243  
 Straßburger 205, 240  
 Strasser 202, 234  
 Strauß 191, 206, 241  
 Streblov 19  
 Strobach 197  
 Strohmeier 25, 181, 200, 227, 228, 236  
 Strossetzki 81, 117  
 Strothmann 202, 234  
 Stubbe 57, 127, 140, 141, 160, 161  
 Stupp 188, 241  
 Stüttgen 207  
 Stüwe 82  
 Sturm 188, 225  
 Stute 202, 234

## T

Tack 81, 90  
 Tamm 14  
 Tarbiat 188  
 Tegeler 200  
 Tenhaken 71, 81, 86, 110

Terinde (Frauenklinik) 204, 238  
 Terinde (Kinderklinik) 204, 239  
 Teschke 140, 200  
 Teschner, H. 198  
 Teschner, U. 198  
 Teuber 239  
 Teusner 135, 136  
 Teutloff 173  
 Thal 203  
 Thiel, J. 138  
 Thiel, W. 142  
 Thielemann, P. (Angew. Physik) 128, 138, 150, 153, 154  
 Thielemann, S. (Psychiatr. Klinik) 201  
 Thienhaus 200  
 Thode 122, 130, 136, 144, 145  
 Thoerner 200  
 Thomae 31  
 Thomann 71, 81, 86, 110  
 Thomitzek 183, 196, 218  
 Tigges 204  
 Tillmann 191, 205, 240  
 Tirgrath 124  
 Tislar 60  
 Tober 59  
 Toeller 59  
 Tomaschoff 189, 198, 220, 221  
 Tomingas 59  
 Trahms 204, 239  
 Trobisch 202, 234  
 Trube-Becker 13, 183, 198, 222, 223

## U

Ueding 17, 18  
 Uhlenbusch 58, 124, 127, 137, 138, 148, 149, 150, 153  
 Uhlmann 206, 239  
 Ulrich 201  
 Unbehaun 141  
 Ungelenk 81, 83, 98  
 Unger 27  
 Uppenkamp 135, 139, 155  
 Urban 189  
 Urbanek 27  
 Urbiczek 206

## V

v. Vacano 68, 81, 100, 101  
 Valder 24  
 v. Vangerow 83, 201  
 Vegas 139  
 Vent 203  
 Vetten 17  
 Victor 27  
 Vieten 181, 203, 231, 235, 236, 237  
 Villette 62, 81, 116  
 Vitt 201  
 Vögtle-Böhringer 59  
 Völkel 202  
 Völker 204, 239  
 Vogel 139  
 Vogelberg 59, 191, 229  
 Vogt 14, 146  
 Volberg 204, 239  
 Volle 24  
 Vorwald 18  
 v. Voß 204, 239  
 Voss, M. 82  
 Voss (Diabetes) 59  
 Voss, U. 200  
 Vosse 23

van Vuuren 23  
 Vyska 60

## W

Wachsmuth 201  
 Wada 135, 141, 162  
 Waelbroeck 128, 149  
 Wagner (Urologie) 235  
 Wagner (Inst. f. Physiol. Chemie) 192, 196  
 Wahl 30  
 Wamper 18  
 Wang 59  
 v. Wangenheim 129, 160  
 Wanis 203  
 Walter 205  
 Weber (Historisches Seminar) 57, 68, 69, 75, 81, 84, 101, 102  
 Weber (ZMK) 207  
 Weber (Psych. Inst.) 135, 141, 166, 168  
 Weberbauer 199  
 Wedershoven 200  
 Wehle 13, 58, 67, 72, 74, 83  
 Weinert 135, 138, 152  
 Weinstrauch 135, 140, 158  
 Weischer 197  
 Weise (Innere Medizin) 189, 228  
 Weise (ZMK) 178, 181, 206, 207, 242, 243  
 Weisz 59  
 Welsh 60  
 Wendel 205, 239  
 Wendell 76, 86, 112  
 Wenk 130, 138, 152  
 Wenzel 181, 217  
 Wenzens 57, 122, 128, 142, 169, 170  
 Werner (Frauenklinik) 191, 238  
 Werner (Inst. f. Physikal. Chemie) 140  
 Werners 191, 237  
 Wernicke 135, 140, 159  
 v. Wersebe 68, 81, 83, 99  
 Westphal 207  
 Wetzels 189, 225  
 Wichmann 195  
 Wiebringhaus 200  
 Wiegand 57, 70, 74, 85, 106, 108  
 Wiegelmann 191, 200, 227, 228, 229  
 Wienbeck 183, 200, 227, 228, 229, 236  
 Wiesner 204, 239  
 Wigger 81, 87, 115  
 Wild 189  
 Wildeshaus 201  
 Wildt 173, 201  
 Willems 57  
 Willer 207  
 Wilmann 85  
 Windfuhr 57, 69, 74, 85, 106, 108  
 Wingen 204, 239  
 Winneke 59  
 Winters 18  
 Wippel 21, 81, 118  
 Wipperr 199  
 Wirth, K. (Pharmakologisches Inst.) 183, 197, 220  
 Wirth, W. (Pharmakologie) 189  
 Wisbauer 135, 137  
 Wischgoll 130, 137, 148, 149, 150  
 Wittler 207, 243

Wittmann 196  
Wobker 198  
Wohlgemuth 59  
Wolf 135, 159, 195  
Wolff, M.-R. 181, 231, 235,  
237  
Wollschläger 83  
Wonsak 17  
Wüst 202, 234  
Wüstemeyer 69, 75, 84, 101,  
102  
Wulff 192, 198, 222, 223  
Wunderli 74, 87, 113, 115  
Wunderlich, Prof. (Allgem.  
Sprachwissenschaft) 10, 58,  
69, 74, 84, 103, 104, 130

Wunderlich, H. (Anorg. Chemie)  
139, 155, 156  
Wundram 135, 139  
Wurmser 76, 87, 116

## Y

Yokota 203

## Z

Zachariae 57, 128, 141, 162,  
163  
Zalbertus 28  
Zehles 194, 199  
Zeller 87

Ziegler 68, 81, 83, 100, 101  
Zietsmann 83  
Zimmer 203  
Zimmermann (AStA) 28  
Zimmermann (Bibliothek) 23  
Zimmermann (II Med. Klinik)  
59, 181, 200, 227, 228,  
229  
Zimprich 23, 82  
Zindler 181, 202, 232, 234  
Zinke 81, 85, 106, 108  
Zöberlein 135, 136  
Zschesche 30  
Zumfelde 201  
Zwickenagel 135, 138, 151,  
153

---

# CLAUS LINCKE

Schönegeistige und wissenschaftliche

## Buchhandlung

gegründet 1846

**nur Königsallee 96 (am Graf-Adolf-Platz)**

---

Bücher und Zeitschriften für alle Fakultäten der Universität  
für Studenten und Dozenten

Abteilungen für  
Medizin

Naturwissenschaften

Philosophie, Philologie, Pädagogik

Rechts-, Staats- und

Wirtschaftswissenschaften

Belletristik

Karten und Führer

Kunst, dekorative und moderne Grafik

Taschenbücher

Schalplatten

Ausführung von Bestellungen aller lieferbaren Bücher  
und Zeitschriften des In- und Auslandes

Ruf: Sammel-Nr. 32 92 57

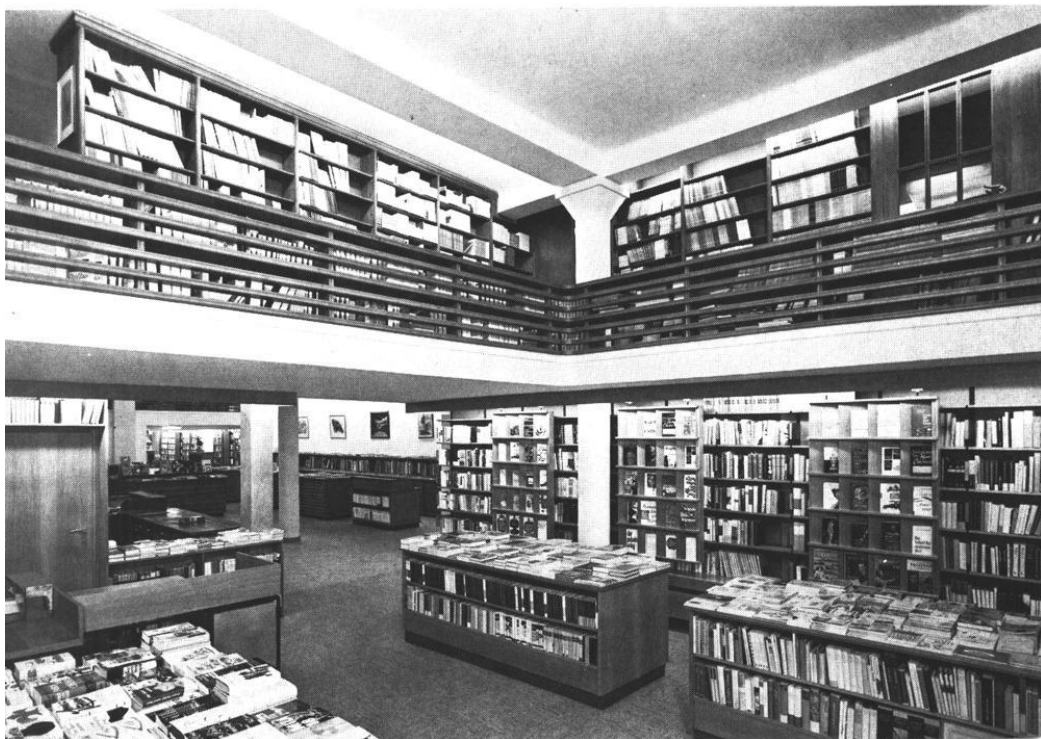

---

**führend in Fachliteratur für die Rechts- u. Wirtschaftspraxis**



---

## **HERMANN SACK**

Juristisches Informationszentrum  
Fachbuchhandlung und -antiquariat

---

mit Spezialabteilungen für  
Studienliteratur  
Studentisches Antiquariat  
Sachkundiger Service u. sorgsame Abonnentenbetreuung  
für Fachzeitschriften · Loseblattwerke · Buchbindearbeiten

---

**4 Düsseldorf 1 · Bahnstraße 61 (nahe Oststr.)  
Zwischen Kö und Hauptbahnhof**

---

**bequem zum Buch (02 11) 36 05 03 / 04 · 36 31 37**

---



## LANDESHAUPTSTADT DÜSSELDORF

### Stadtkartenausschnitte mit Informationsregister

(Spalte 1 = Plankvadrat; Spalte 2 = Lage im Plankvadrat)

- 1 Akademie für öffentliches Gesundheitswesen, Auf'm Hennekamp 70
- 2 Amt für Fremdenverkehr und Wirtschaftsförderung, Ehrenhof 3
- 3 Amtsgericht, Mühlenstraße 34
- 4 Aquarium, Brehmstraße 13
- 5 Arbeitsamt, Fritz-Roeder-Str. 2
- 6 Erholungsstätte Freibad Lörick
- 7 Deutsche Oper am Rhein, Heinrich-Heine-Allee 16a
- 8 Deutscher Gewerkschaftsbund - Bundesvorstand, Hans-Böckler-Str. 39
- 9 Eisstadion, Brehmstr. 27
- 10 Goethemuseum, Jägerhofstraße 1
- 11 Heinrich-Heine-Institut, Grabbeplatz 5
- 12 Industrie- und Handelskammer, Berliner Allee 10
- 13 Jugendherberge, Düsseldorf Straße 1
- 14 Kulturministerium NRW, Volklinger Str. 49
- 15 Kunstlerverein, Malkasten, Jacobistr. 6
- 16 Kunstmuseum, Ehrenhof 5
- 17 Landesmuseum Volk und Wirtschaft, Ehrenhof 2
- 18 Landes- und Stadtbildstelle, Prinz-Georg-Straße 80
- 19 Landeszentralbank, Berliner Allee 14
- 20 Landgericht, Neudruckstraße 3
- 21 Landtag von Nordrhein-Westfalen, Standenaussstraße 1
- 22 Ministerpräsident des Landes NRW, Harldstr. 2
- 23 Ministerium für Wissenschaft und Forschung NRW, Volklinger Str. 49
- 24 Palais Nesselrode (Herjans-Museum), Schulstraße 4
- 25 Polizeipräsidium, Jürgensplatz 5
- 26 Rathaus, Marktplatz 2
- 27 Regierungspräsident, Cecilienallee 2
- 28 Rheinhalle, Oederallee 1
- 29 Rheinisch-Westfälische Börse, Berliner Allee 10
- 30 Rheinisch-Westf. Akademie der Wissenschaften, Palmenstr. 16
- 31 Staatliche Hochschule für Musik Rheinland - Robert-Schumann-Institut, Fischerstr. 110
- 32 Robert-Schumann-Saal, Ehrenhof 4
- 33 St. Lambertus, Strifflplatz
- 34 Schauspielhaus (Großes und Kleines Haus), Bleichstr. 1
- 35 Schloss Jägerhof, Jacobstr. 2
- 36 Staatliche Kunsthakademie, Eiskellerstraße 1
- 37 Stadtbüchereien, Berliner Allee 39
- 38 Stadtgeschichtliches Museum, Bäckerstr. 7-9
- 39 Stadt, Kunsthalle, Grabbeplatz 4
- 40 Studienhaus mit Volkshochschule, Fürstenwall 5
- 41 Theater, Rheinischer Marionetten, Biker Straße 7
- 42 Universität Düsseldorf, Universitätsstr. 1 F. 3h-1
- 43 Wissenschaftliches Prüfungsamt, Friedensstr. 13
- 44 Deutsches Krankenhausesinstitut, Tersteegenstr. 9
- 45 Diabetes-Forschungsinstitut, Auf'm Hennekamp 65
- 46 Ev. Studentenwohnheim (mit Wohnheim), Witzelstr. 76
- 47 Gästehaus der Universität, Fabricsstr. 8
- 48 Institut für Arbeitsmedizin
- 49 Institut für Hygiene
- 50 Institut für Luthygiene und Silikonforschung, alle Gurllitsstr. 53/55
- 51 Kath. Hochschulgemeinde (mit Studentenwohnheim), Duisburger Str. 82
- 52 Rheinisches Landeskrankenhaus, Bergische Landstr. 21
- 53 Abteilung für Ausbildungsförderung (BAtöG), Studentenwohnheim, Strumpfelstr. 6
- 54 Internationales Studentenwohnheim, Regenbogenstr. 8
- 55 Ev. Studentenwohnheim, Graf-Recke-Str. 209
- 56 Ev. Ehepaarwohnheim, Oerlestr. 10
- 57 Universitätsbibliothek, Grabbeplatz 5
- 58 Verwaltungsgesamt, Bastionsstr. 39
- 59 VDI-Haus, Graf-Recke-Str. 84
- 60 Verkehrsverein der Stadt Düsseldorf e. V., Konrad-Adenauer-Pl. 11
- 61 Wildpark, Grafenberg

**Henkel**

**Führungskräfte**

# Der Weg in die Verantwortung führt bei Henkel über gezielte Ausbildungsprogramme.

Nur die Verbindung von Theorie, Praxis und systematischen Ausbildungsmaßnahmen ermöglicht die optimale Entwicklung zur modernen Führungskraft.

Henkel hat ein Programm, das eine Basis für den persönlichen Berufserfolg bieten kann.

Stufe 1: die Praxis trainieren. Training on the job.

Der Hochschulabsolvent lernt Theorie und Praxis zu verbinden – durch systematische Einarbeitung und Übernahme von Teilverantwortung in den für ihn interessanten Organisationseinheiten unseres Unternehmens.

Stufe 2: Kenntnisse und Fähigkeiten erweitern. job-rotation.

Nach dem Einstieg in die Teilverantwortung geht es um die Verbreiterung und Vertiefung von Wissen und Können, um später leitende Tätigkeiten vollverantwortlich übernehmen zu können.

Bitte, schreiben Sie uns kurz.

Wir informieren Sie dann ausführlich über unsere Ausbildungsprogramme.

**Henkel & Cie. GmbH**

Sekretariat der Personalleitung, 4 Düsseldorf 1, Postfach 1100

## Henkel hat heute Ihren Arbeitsplatz von morgen.

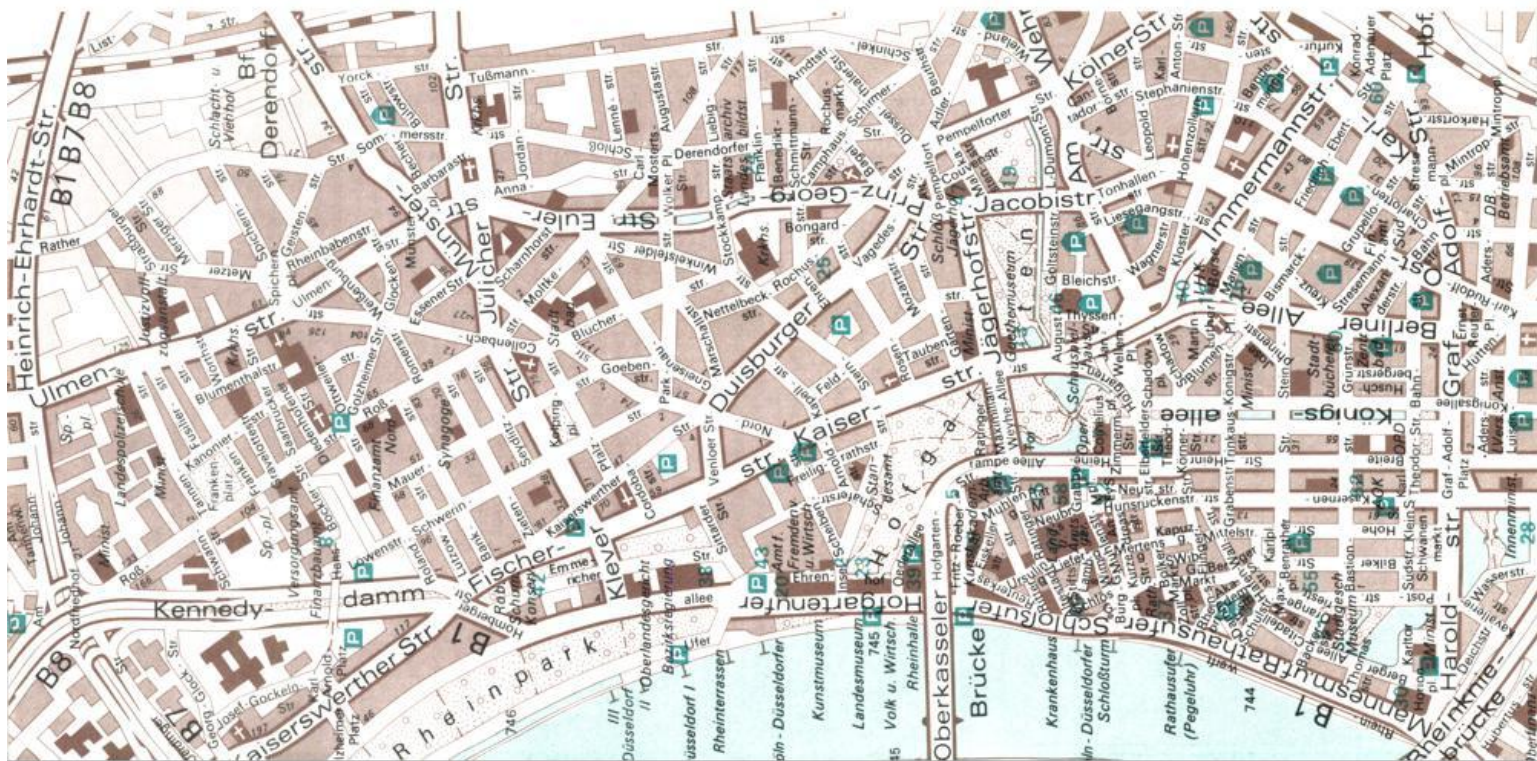



# Mit den Methoden der Natur: Vollbiologische Abwasser-Klärung. Tagesleistung 20 Millionen Liter.

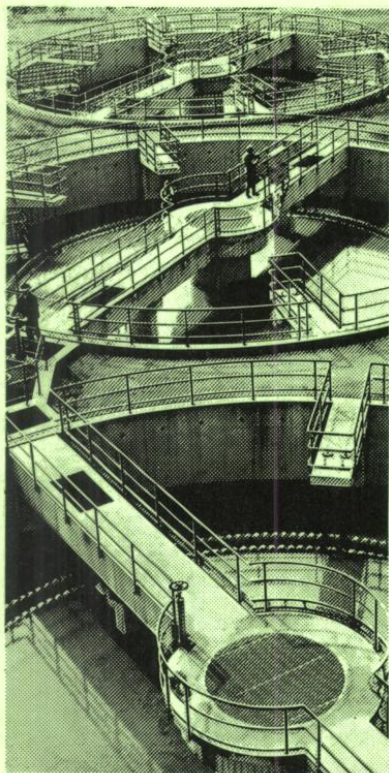

KW 1413 b

**Bayer** 

Zehn Jahre hat es gedauert, bis die Kommunalverwaltungen mit Bayer über den Standort einig waren. Aber nun haben wir 1975 auch für unser Uerdinger Werk – wie in Leverkusen und Dermagen – eine vollbiologische Abwasser-Kläranlage in Betrieb nehmen können.

Ihr Prinzip entspricht der natürlichen Selbstreinigung in Flüssen und Seen. Mikro-Organismen – hier in besonders hoher Konzentration – bauen die Schmutzstoffe ab und wandeln sie um in Kohlensäure und Klärschlamm. Der dazu benötigte Sauerstoff wird künstlich eingetragen – eine wirksame Entlastung für den angespannten Sauerstoffhaushalt im Rhein. Mit einer Tagesleistung von 20.000 m<sup>3</sup> gehört die Uerdinger Kläranlage zu den großen industriellen Kläranlagen am Rhein. Ein Beispiel für Bayer-Umweltschutz.

Mit mehr als 480 Millionen DM, die 1975 für den Umweltschutz ausgegeben wurden, und mit 480 hauptamtlichen Umweltschutz-Fachleuten sorgt Bayer dafür, daß die wissenschaftlich-technische Entwicklung umweltfreundlich verläuft.

Umweltschutz – ein umfassendes Thema. Bayer hat schon viel dafür getan. Noch sind nicht alle Probleme gelöst. Aber wir forschen weiter. Für jeden, der mehr darüber wissen möchte, halten wir weitere Informationen bereit.

Bayer Informationsdienst  
509 Leverkusen, Bayerwerk



# Die Buchhandlungen in der Buchhandlung

Rund 2000 qm Verkaufs-  
und Ausstellungsfläche –  
damit ist in unserem Hause  
einer der größten  
europäischen Buchläden entstanden.

Unsere Fachabteilungen  
sind umfangreicher als viele  
selbständige Buchhandlungen.

Das bedeutet für Sie:  
viel Auswahl unter einem Dach,  
viel sich ergänzende Erfahrung,  
gute Verbindungen zu Lieferanten  
in aller Welt.

Kennen Sie auch unser vielseitiges,  
modernes und wissenschaftliches  
Antiquariat mit seinen  
oft wechselnden Sonderangeboten?

Hingehen und sich informieren,  
stöbern kostet nichts.

**STERN-VERLAG**  
**Janssen & Co.**  
**Düsseldorf**



Friedrichstraße 24-26 Ruf 37 30 33  
Kundenparkhalle Einfahrt Talstr. 21  
(Südverlängerung der Kö)

