

Universität Düsseldorf

Personen- und Vorlesungsverzeichnis **Wintersemester 1974/75**

va

12



Zeittafel

| | |
|---|---|
| Semesterbeginn: | 1. Oktober 1974 |
| Semesterschluß: | 31. März 1975 |
| Beginn der Vorlesungen: | 14. Oktober 1974 |
| Letzter Vorlesungstag: | 14. Februar 1975 |
| Die Vorlesungen fallen aus: | 1. November 1974 (Allerheiligen) 20. November 1974 (Buß- und Betttag) 21. 12. 1974 bis 5. 1. 1975 (Weihnachtsferien — beide Tage einschließlich —) |
| Immatrikulationsfrist: (Die Einschreibunterlagen sind in der vom Studentensekretariat jeweils mitgeteilten Frist zurückzusenden) | 2. 9. 1974 bis 11. 10. 1974 |
| Nachtermin: (nur in begründeten Ausnahmefällen — Verwaltungsgebühr —) | 21. 10. 1974 bis 24. 10. 1974 |
| Rückmeldetermin für das Wintersemester 1974/75: für Studienfächer mit Zulassungsbeschränkungen (Anglistik, Biologie, Chemie, Erziehungswissenschaft, Geographie, Mathematik, Medizin, Physik, Psychologie, Zahnmedizin) | 24. 6. 1974 bis 20. 7. 1974 |
| für alle übrigen Studienfächer | bis 18. Oktober 1974 |
| Exmatrikulation: | 22. 7. 1974 bis 11. 10. 1974 |
| Beurlaubung: | Schriftliche Anträge an den Rektor sind in der Zeit vom 24. 6. 1974 bis 11. 10. 1974 beim Studentensekretariat einzureichen. |

Bewerbungsfrist Sommersemester
für Fächer mit Zulassungsbeschränkungen
(gilt auch für Gasthörer)
— Ausschlußfrist

Rückmeldetermin Sommersemester
für Studienfächer mit Zulassungsbeschränkungen
Chemie, Erziehungswissenschaft, Geographie, Mathematik, Medizin, Psychologie, Zahnmedizin

für alle übrigen Studienfächer

ULB Düsseldorf



+4994 094 01

bis 4. April 1975

— Weitere Angaben siehe unter „Informationen über das Studium an der Universität Düsseldorf“ —

Universität Düsseldorf



Personen- und Vorlesungsverzeichnis Wintersemester 1974/75

Va
12

Die Universität ist Mitglied folgender Organisationen und Vereinigungen:

Landesrektorenkonferenz NRW

Westdeutsche Rektorenkonferenz (WRK), 53 Bonn-Bad Godesberg, Ahrstr. 39

Ständige Konferenz der Rektoren und Vizekanzler der Europäischen Universitäten, Université de Genève, CH-1211 Genève 4

Association Internationale des Universités, 1, rue Miollis, F-75 Paris 15e

Deutsche Forschungsgemeinschaft, 53 Bonn-Bad Godesberg, Kennedyallee 40

Deutscher Akademischer Austauschdienst, 53 Bonn-Bad Godesberg, Kennedyallee 50

Deutsch-Französische Rektorenkonferenz

Hochschulvereinigung für das Fernstudium, 53 Bonn-Bad Godesberg, Ahrstr. 39

Hochschulverband

Westdeutscher Medizinischer Fakultätentag

Mathematisch-Naturwissenschaftlicher Fakultätentag

Philosophischer Fakultätentag



Partnerschaft

Die Universität Düsseldorf hat am 11. Mai 1973 einen Partnerschaftsvertrag mit der Universität Nantes (Frankreich) geschlossen.

Herausgeber: Der Rektor der Universität Düsseldorf

Redaktion und Anzeigenverwaltung: Universitätsverwaltung — Abt. 1.1 —
Tel. 3 11 / 24 34 / 24 25

Redaktionsschluß: 31. Mai 1974

Druck: Rheinisch-Bergische Druckerei- und Verlagsgesellschaft mbH, 4 Düsseldorf, Pressehaus

Fotos: Elke Kregel (1), Jürgen Strauch (3)

Medaille der Universität Düsseldorf (Seite 1) — Entwurf: Dr. Marianne Kiesselbach, 1973.

Verkauf und Vertrieb des Personen- und Vorlesungsverzeichnisses erfolgen durch den Düsseldorfer Fachbuchhandel

Inhaltsverzeichnis

| | |
|---|-----|
| Mitgliedschaften und Partnerschaft der Universität | 2 |
| Öffnungszeiten der Universitätseinrichtungen | 4 |
| Chronik der Universität und bauliche Gesamtplanung | 5 |
| Institutionen der Universität | |
| Rektorat | 9 |
| Senat | 9 |
| Senatskommissionen und Ausschüsse | 10 |
| Ehrensensoren, Ehrenbürger, Universitätsrat | 13 |
| Verwaltung | 14 |
| 1. Universitätsverwaltung | 14 |
| 2. Verwaltung der Klinischen Anstalten der Universität | 18 |
| Gemeinsame Einrichtungen der Universität | |
| Universitätsbibliothek | 20 |
| Rechenzentrum | 23 |
| Sonstige Einrichtungen und Vereinigungen | 25 |
| Dozentenvereinigung | 26 |
| Assistentenschaft | 26 |
| Personalräte | 27 |
| Studentenschaft | 28 |
| Studentengemeinden | 28 |
| Studentenwerk | 29 |
| Gesellschaft von Freunden und Förderern e. V. | 30 |
| Verzeichnis der Studienfächer und Studienabschlüsse | 31 |
| Informationen über das Studium an der Universität Düsseldorf | 39 |
| Einschreibungsordnung | 48 |
| Wissenschaftliches Prüfungsamt Düsseldorf | 55 |
| Der Universität angegliederte Institute | 57 |
| Übersicht über die Zahl der Studierenden an der Universität | 58 |
| Vorlesungen für Hörer aller Fakultäten | 59 |
| Philosophische Fakultät | 61 |
| Studienberater | 65 |
| Prüfungsausschüsse | 67 |
| Lehrkörper | 69 |
| Institute und Seminare | 77 |
| Lehrveranstaltungen | 80 |
| Mathematisch-Naturwissenschaftliche Fakultät | 105 |
| Studienberater | 108 |
| Prüfungsausschüsse | 110 |
| Lehrkörper | 111 |
| Institute | 121 |
| Lehrveranstaltungen | 124 |
| Medizinische Fakultät | 145 |
| Studienberater | 148 |
| Prüfungsausschüsse | 149 |
| Lehrkörper | 151 |
| Institute und Kliniken | 164 |
| Lehranstalten und Schulen an den Klinischen Anstalten der Universität | |
| Studienpläne für das vorklinische Studium | 169 |
| Lehrveranstaltungen | 175 |
| Personenverzeichnis | 199 |

Öffnungszeiten

Die nachfolgend aufgeführten Einrichtungen befinden sich — soweit nichts anderes angegeben — in Düsseldorf, Universitätsstr. 1 (Universitätsgelände), Einfahrt Himmelgeister Str. 288 und Christophstr. 59.

Fernsprecher: (02 11) 31 11

Fernschreiber: 8 587 348 uni d

Studentensekretariat

(Neues Verwaltungsgebäude)

Tel. 3 11 / 22 34 / 22 33 / 22 43 / 22 60

montags bis freitags 9—12 Uhr

Akademisches Auslandsamt

(Neues Verwaltungsgebäude)

Tel. 3 11 / 22 38

montags bis freitags 9—12 Uhr

Universitätskasse

(Neues Verwaltungsgebäude)

Tel. 3 11 / 22 29 / 22 30 / 22 31 / 22 32

Kto. 4051 710 bei der

Westdeutsche Landesbank

Rhein. Girozentrale, Düsseldorf

montags bis freitags 9—12 Uhr

Studentenwerk Düsseldorf

— Anstalt des öffentlichen Rechts —

Studentenhaus

Tel. 33 38 40

montags bis freitags 9—15 Uhr

Abteilung für Ausbildungs- förderung (BAföG)

Strümpellstraße 6

Tel. 39 47 40

montags u. donnerstags 9—13 Uhr

Allgemeiner Studentenausschuß (ASTA)

Studentenhaus

Tel. 33 48 55

montags bis freitags 12—14 Uhr

Dekanat der

Philosophischen Fakultät

Gebäude 2321, Raum 063

Tel. 3 11 / 29 36 und 29 37

montags bis donnerstags 10—12 und
15—16 Uhr

freitags 10—12 Uhr

Dekanat der Mathematisch-

Naturwissenschaftlichen Fakultät

Gebäude 2311, Raum 124

Tel. 3 11 / 22 35 und 21 93

montags bis freitags 9—12 Uhr

Dekanat der Medizinischen Fakultät

(Neues Verwaltungsgebäude)

Tel. 3 11 / 22 42

montags bis freitags 10—12 Uhr
Auskünfte über Habilitationen
und Promotionen nur dienstags und
donnerstags von 10—12 Uhr

Wissenschaftliches Prüfungsamt

Friedenstraße 13

Tel. 30 50 95 / 96

Sprechstunden s. Seite 55

Universität Düsseldorf

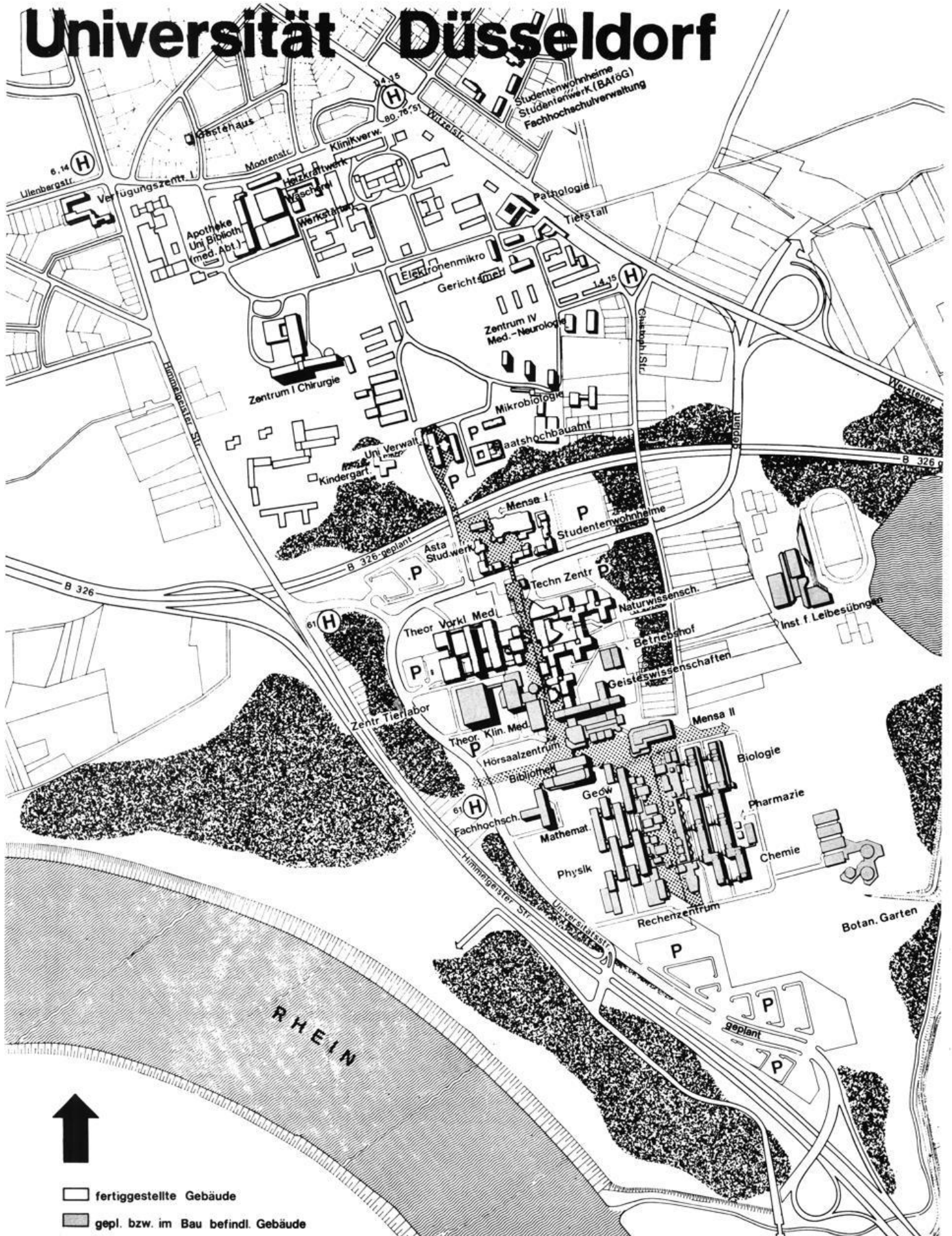

- fertiggestellte Gebäude
- gepl. bzw. im Bau befindl. Gebäude

Schrobsdorff

Die Buchhandlung an der Universität
Moorenstraße 80

Alle Fachbücher und Zeitschriften für Studenten und
Dozenten
außerdem Unterhaltungsliteratur und Taschenbücher

Schrobsdorff FACHBUCH

Die große wissenschaftliche Buchhandlung in Düsseldorf
Königsallee 27—31 (Haus der Düsseldorfer Nachrichten)
Spezialgebiete: Human- und Zahnmedizin, Rechts- und
Wirtschaftswissenschaften, Technik, Architektur,
Bauing. Wissenschaften, Psychologie und Pädagogik,
Mathematik, Physik, Chemie, Biologie, Botanik, Zoologie

Schrobsdorff

Königsallee 22 am Corneliusplatz
Philosophie und Sprachwissenschaften
Schöne Literatur, Kunst, Geschichte, Taschenbücher,
Karten, Sprachen, Reiseführer, Jugendschriften, Literatur
für Freizeit, Sport und Hobby, Spiele für jung und alt

Telefon: Sammelnummer 8 42 11

Blick in den Hörsaal-Vorraum der theoretisch-vorklinischen Institute der Medizin (Wandbild: Roy Lichtenstein)

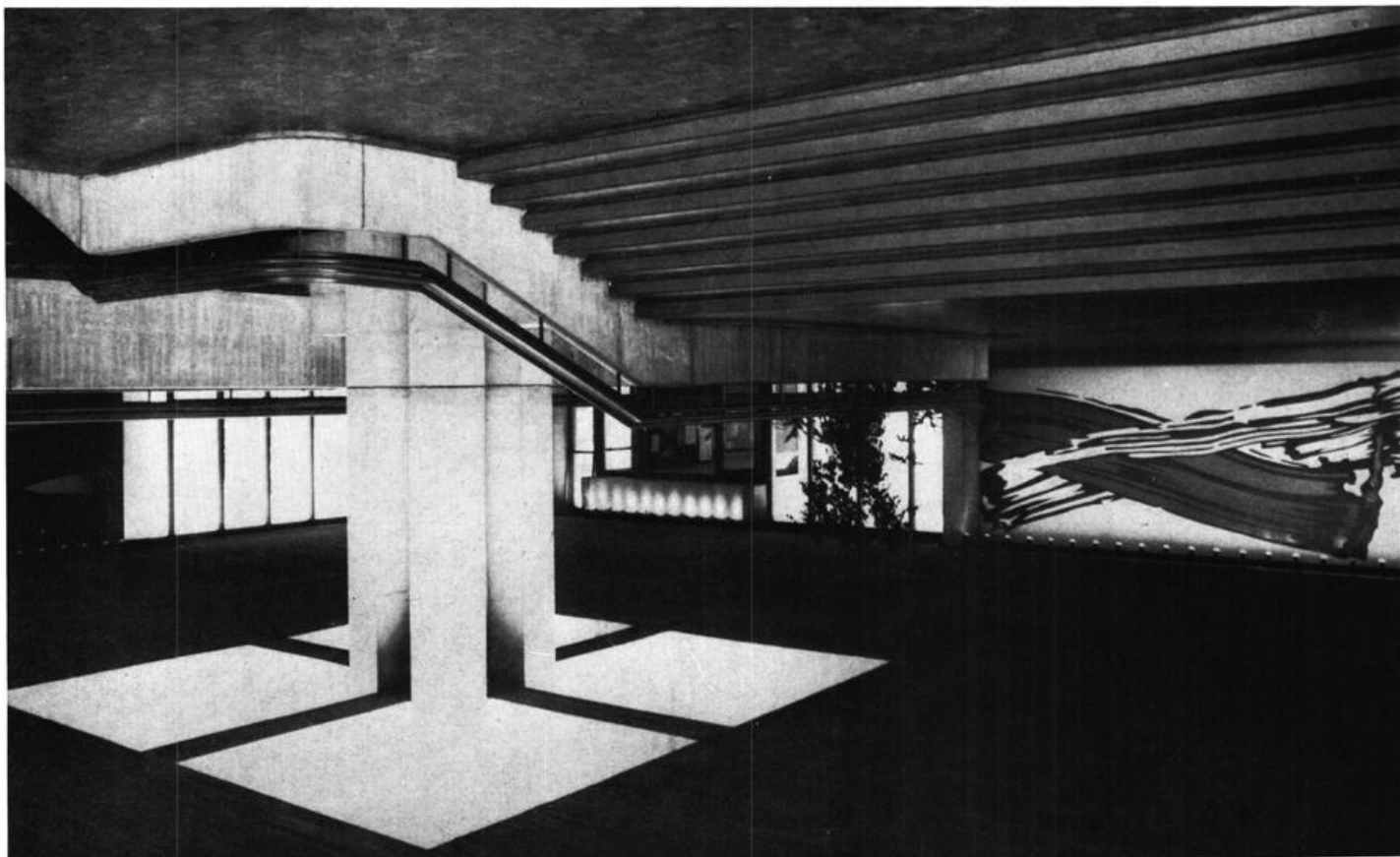

Chronik der Universität

- 1806 Joachim Murat, von seinem Schwager Napoleon als Großherzog von Berg eingesetzt, will in Düsseldorf eine bergische Universität gründen.
Bestrebungen, schon im 17. Jahrhundert in Düsseldorf eine Universität zu gründen, blieben erfolglos. Doch wurde das „Gymnasium Illustre“, 1545 von Herzog Wilhelm dem Reichen gegründet, von den Jesuiten für Studia inferiora und Studia superiora eingerichtet. Höhere Studien — Dauer 2 bis 4 Jahre — waren in Philosophie und Theologie möglich.
Im 18. Jahrhundert hatten sich in Düsseldorf drei hochschulähnliche Institutionen entwickelt:
Die Fakultätsschule, die nach Aufhebung des Jesuitenordens aus dem alten Gymnasium entstand.
Die Rechtsakademie, zuerst 1769 erwähnt, bildete Juristen aus. Alle bergischen Untertanen, die juristische Positionen erstrebten, mußten nach einer Vorschrift aus dem Jahre 1779 zwei Jahre die Rechtsakademie besuchen.
Das Collegium anatomico-chirurgicum, zu dem 1747 mehrere medizinische Lehrstätten mit festem Lehrplan zusammengeführt wurden.
17. 12. 1811 Napoleon erläßt ein Dekret, in Düsseldorf für das Großherzogtum Berg eine Universität mit fünf Fakultäten zu errichten. Der Rußlandfeldzug Napoleons mit seinen Folgen verhindert die Gründung.
1. 7. 1907 Die **„Düsseldorfer Akademie für praktische Medizin“** wird nach langen und hartnäckigen Bemühungen aus Düsseldorf mit einem Allerhöchsten Erlaß vom 4. 6. 1907 errichtet.
Aufgaben der Akademie: Ausbildung von Medizinalpraktikanten, Ausbildung in Spezialfächern, Fortbildungskurse, Förderung der praktischen Medizin nach der wissenschaftlichen Seite. Die Akademie besaß keine Rektoratsverfassung und konnte keine Studenten ausbilden.
27. 7. 1907 Feierliche Eröffnung der neuerbauten Allgemeinen Städtischen Krankenanstalten und der „Akademie für praktische Medizin“.
7. 5. 1919 Die Akademie nimmt mit vorläufiger Genehmigung und hauptsächlich für Kriegsteilnehmer den klinischen Unterricht auf.
24. 2. und 25. 4. 1923 Preußen und Düsseldorf unterzeichnen einen Vertrag, nach dem die „Akademie für praktische Medizin“ in **„Medizinische Akademie in Düsseldorf“** umbenannt wird. Die Akademie erhält Rektoratsverfassung und das Recht auf klinische Ausbildung von Studenten.
8. 6. 1923 Offizielle Eröffnung der Akademie.
- WS 1931/32 Das Studium der Zahnmedizin wird aufgenommen.
1. 11. 1935 Die „Medizinische Akademie in Düsseldorf“ erhält das Promotionsrecht.
19. 11. 1945 Wiederaufnahme des akademischen Unterrichts.
- 1955 Gründung der „Gesellschaft von Freunden und Förderern der Medizinischen Akademie in Düsseldorf“.

- 1961 Prof. Anton Kiesselbach führt im Wintersemester 1961/62 erstmalig einen Präparier-Kurs mit beschränkter Teilnehmerzahl durch und schafft damit die Grundlage für den Aufbau des vor-klinischen Unterrichtes.
3. 7. 1962 Land NRW und Düsseldorf schließen einen Vertrag: NRW übernimmt mit Wirkung vom 1. 1. 1962 die Verantwortung und Fürsorge für die Medizinische Akademie, während die Allgemeinen Städtischen Krankenanstalten weiterhin im Besitz der Stadt Düsseldorf verbleiben.
16. 11. 1965 Die Landesregierung NRW beschließt die Umwandlung der Medizinischen Akademie in „**Universität Düsseldorf**“.
- WS 1965/66 Studienanfänger der Medizin werden erstmals aufgenommen. Bisher war ein Studium der Medizin und Zahnmedizin nur vom 3. Semester an möglich.
1. 1. 1966 Die Universität Düsseldorf konstituiert sich mit einer Medizinischen und einer kombinierten Naturwissenschaftlich-Philosophischen Fakultät.
14. 2. 1966 Festakt zur Begründung der Universität.
1. 1. 1969 Die kombinierte Naturwissenschaftlich-Philosophische Fakultät bildet zwei selbständige Fakultäten: Mathematisch-Naturwissenschaftliche und Philosophische Fakultät.
1. 1. 1973 Die bisherigen Städtischen Krankenanstalten — Universitätskliniken — gehen von der Stadt Düsseldorf in die Trägerschaft des Landes Nordrhein-Westfalen (Universität) über.
19. 3. 1973 Preisverleihung im Bau- und Ideenwettbewerb für den Zentralbereich der Universität mit Bibliothek, Hörsaalzentrum und Institutsgruppe VIII (Geisteswissenschaften und Juristische Fakultät).
- Anfang 1973 Die Mehrzahl der geistes- und naturwissenschaftlichen Institute ziehen in die neuerbauten Institutsgruppen auf dem Campus um.
11. 5. 1973 Abschluß eines Partnerschaftsvertrages mit der Universität Nantes (Frankreich).
15. 3. 1974 Richtfest für die Institutsbauten der Mathematisch-Naturwissenschaftlichen Fakultät mit 3 800 Studienplätzen und Baukosten in Höhe von ca. 300 Mill. DM.
- (Nach Hans Schadewaldt: Von der Medizinischen Akademie zur Universität Düsseldorf 1923—1973, Länderdienst-Verlag Berlin 1973)

Zur baulichen Gesamtplanung der Universität

Düsseldorf liegt am Rande des Ballungsraumes Ruhrgebiet in der Kette der nordrhein-westfälischen Universitätsstädte. Im direkten Einzugsgebiet Düsseldorfs hat die Universität eine zentrale Lage.

Die geplante B 326 wird einen direkten Anschluß an die Autobahnen Köln—Ruhrgebiet und Köln—Krefeld ermöglichen.

Innerhalb des Stadtgebietes Düsseldorf, am Südrand der Innenstadt, liegt das etwa 180 ha große Interessengebiet der Universität besonders günstig. Die Ent-

fernung zum Stadtzentrum wie auch zum Hauptbahnhof beträgt etwa 3,5 km. Die städtebaulichen Bezüge zwischen Universität und den angrenzenden Sanierungsgebieten Stoffeln und Wersten werden planerisch aufeinander abgestimmt. Dadurch wird die Chance einer besseren städtischen Verflechtung erhöht.

Um den endgültigen Ausbau der Universität den heute noch nicht bekannten Anforderungen in der Zukunft anpassen zu können, sind bei der Zielplanung zunächst die unbedingt erforderlichen Konstanten für Planung und Ausbau festgelegt worden. Als Grundkonzept wurde ein struktureller Rahmenplan erstellt, der laufend fortgeschrieben wird. Die endgültige Architekturplanung fügt sich jeweils in den Rahmenplan ein. Im Strukturplan sind erforderliche Festlegungen für Planung und Ausbau getroffen:

1. Zuordnung der Bereiche.
2. Erschließungsschema.
3. Versorgungsschema.

Das Erschließungssystem sieht eine Trennung von Fußgänger- und Fahrverkehr vor. Beiderseits der Fußgängerebene sind die baulichen Bereiche gezoniert nach verschiedenen stark frequentierten Bereichen — Hörsaal- und Seminarzone, Instituts- und Forschungszone sowie Zone für Sondereinrichtungen — vorgesehen. Der Ausbau in Stufen verfolgt das Ziel, jeweils in sich geschlossene Bereiche zu erstellen und diese auch in einer zeitlichen Abfolge als eine von baulichen Maßnahmen weitgehend ungestörte Einheit in Betrieb nehmen zu können.

Inzwischen ist ein Teil der Institutsgebäude seiner Bestimmung übergeben worden. Heute sind bereits etwa 4600 Studenten an der Universität eingeschrieben.

Die fertiggestellte 1. Stufe im Norden enthält die folgenden Einrichtungen:

1. Vorklinische Institute der Universität Düsseldorf mit den Fachgruppen Anatomie, Physiologie, Physiologische Chemie, Hirnforschung und Klinische Physiologie.
2. Der Verfügungsbereich ist als Aufbaugruppe für die naturwissenschaftlichen Fächer genutzt, um bereits in der ersten Stufe eine personelle und sachliche Funktionstüchtigkeit zu erzielen. Sie beinhaltet die Aufbaustufen folgender Fächer:
Organische Chemie, Anorganische Chemie, Theoretische Physik, Experimentelle und Angewandte Physik, Mathematik. In diesem Bereich sind außerdem untergebracht: Psychologie, Geographie, Erziehungswissenschaft sowie die Aufbaustufe der Zentralbibliothek.
3. Geisteswissenschaften:
Germanistik, Anglistik, Romanistik, Geschichte, Klassische Philologie, Philosophie, Erziehungswissenschaft, Sozialwissenschaft, Allgemeine Sprachwissenschaft.

Die Mensa I mit dem Studentenhaus wird zum WS 1974/75 fertiggestellt sein. Eine Wohnheimgruppe für 400 Studenten in diesem Bereich ist im SS 1974 bezogen worden. Die Gebäude der Theoretischen und Klinischen Medizin mit dem Zentralen Tierlabor werden z. Z. geplant. Der Südbereich mit den Naturwissenschaftlichen Gebäuden ist im Bau und wird im Jahre 1976 fertiggestellt sein. Die noch freie Fläche von etwa 66 000 qm zwischen Nord- und Südbereich ist als Standort für die z. Z. in der Planung befindlichen Zentralen Einrichtungen vorgesehen, die sich zusammensetzen aus der Universitätsbibliothek, den Zentralen Unterrichtseinrichtungen, der Mensa II und dem Studentenhaus, den gemeinsamen Einrichtungen, den Dienstleistungseinrichtungen und weiteren Institutsgebäuden.

Um künftigen Entwicklungen den notwendigen Spielraum zu ermöglichen, werden im Osten und Süden entsprechende Erweiterungsflächen vorbehalten.

BÜCHER FÜR FORSCHUNG · LEHRE · STUDIUM



- Größte Auswahl auf sechs Verkaufsebenen.
- Unser Antiquariat auf der I. Etage – ein Treffpunkt für Bücherfreunde.
- In jeder Abteilung bequeme Leseplätze.
- Kunden-Parkhalle: Einfahrt Talstraße 21 (Südverlängerung der Kö) mit direktem Zugang zu den Fachabteilungen.
- Zuverlässig besorgen wir alle lieferbaren Bücher und Zeitschriften des In- und Auslandes.
- Kaufen Sie bei uns über Bücherkonto – auf Wunsch günstige Teilzahlung.



STERN-VERLAG · JANSSEN & CO.

Buchhandlung · Antiquariat

Düsseldorf · Friedrichstraße 26 · Ruf 37 30 33

Universität Düsseldorf

Postanschrift: 4000 Düsseldorf 1, Universitätsstr. 1

Fernsprechsammelnummer: (02 11) 31 11, bei Durchwahl 31 1

Fernschreiber: 8 587 348 uni d

Institutionen der Universität

Rektorat

Rektor

Prof. Dr. phil. Herbert Rauter, Universitätsstr. 1 — Neues Verwaltungsgebäude —

Vorzimmer: Heiden, Brigitte, Reg.-Ang., Tel. 3 11 / 24 28 und 24 29
Sprechstunden nach Voranmeldung im Rektorat

Prorektor

Prof. Dr. med. Dr. h. c. / Univ. Nantes Wilhelm Lochner, Universitätsstr. 1 — Neues Verwaltungsgebäude —

Tel. 3 11 / 24 26

Sprechstunden nach Voranmeldung im Rektorat

Kanzler

Dr. jur. Carl Friedrich Curtius, Universitätsstr. 1 — Neues Verwaltungsgebäude —

Vorzimmer: Mauer, Iris, Reg.-Ang., Tel. 3 11 / 24 30 und 24 31

Senat

Vorsitzender: Der Rektor

Mitglieder:

Der Prorektor

Der Kanzler (beratend)

Der Dekan der Philosophischen Fakultät

Der Dekan der Mathematisch-Naturwissenschaftlichen Fakultät

Der Dekan der Medizinischen Fakultät

Wahlsenatoren:

Prof. Dr. Anton, Prof. Dr. Döring, Prof. Dr. Kramp, Prof. Dr. Kremer, Prof. Dr. Staib, Prof. Dr. Suchy

Vertreter der übrigen Habilitierten:

Wiss. Rat u. Prof. Dr. Geldsetzer

Wiss. Rat u. Prof. Dr. N. N.

Wiss. Rat u. Prof. Dr. N. N.

Vertreter der wissenschaftlichen Mitarbeiter:

Wiss. Ass. Dr. Heinlein

Wiss. Ass. Dr. Harting

Wiss. Ass. Graf Finckenstein

Vertreter der Studierenden:

stud. phil. Georg Michael Schopp

stud. rer. nat. Juliane Kreuzmann

stud. med. Henry Teutloff

Schriftführer:

Regierungsrat Dr. Cremers

Senatskommissionen und Ausschüsse

Haushalts- und Personalkommission:

Vorsitzender: Der Rektor
Mitglieder: Die Dekane der Fakultäten
Prof. Dr. Bay
Prof. Dr. Geldsetzer
Prof. Dr. Goslar
Prof. Dr. Ippen
Prof. Dr. Larenz
Prof. Dr. Stötzel
Akad. Oberrat Dr. Becker
Der Prorektor (beratend)

Baukommission:

Vorsitzender: Prof. Dr. Bergmann
Mitglieder: Der Rektor
Prof. Dr. Grün
Prof. Dr. Schrader

Bibliothekskommission:

geschäftsführender Vorsitzender: Prof. Dr. Schadewaldt
Mitglieder: Der Rektor
Der Prorektor
Der Ltd. Bibliotheksdirektor
Prof. Dr. Benning
Prof. Dr. Greeff
Prof. Dr. Klinger
Prof. Dr. Mommsen
Akadem. Oberrat Dr. Becker

Kommission für das Rechenzentrum:

Vorsitzender: Der Rektor
Mitglieder: Für die Philosophische Fakultät
Prof. Dr. Wunderlich
Prof. Dr. Henrichs
Für die Math.-Nat. Fakultät
Prof. Dr. Klinger
Prof. Dr. Larenz
Prof. Dr. Hägele
Wiss. Ass. Kilberth
Für die Medizinische Fakultät
Prof. Dr. Böttger
Prof. Dr. Schlipköter

Hochschulportalausschuß:

Vorsitzender: Wiss. Ass. Dr. Noth
Mitglieder: Prof. Dr. Engelhardt
Wiss. Ass. Höhn
H.-J. Brambrink
K. Mittler

Kommission für Fernstudium und Universitätsfernsehen:

geschäftsführender Vorsitzender: Prof. Dr. Sch ad e w a l d t

Mitglieder: Der Rektor

Der Ltd. Bibliotheksdirektor
Prof. Dr. Gerstenhauer
Prof. Dr. Krumm
Prof. Dr. Rauter
Prof. Dr. Baust
Akadem. Rat Dr. Baumgartner
Priv.-Doz. Dr. Murken
stud. rer. nat. Hollstein

Ausschuß für die Deutschprüfung von Ausländern:

Mitglieder: Prof. Dr. Windfuhr
Wiss. Ang. Weidmann
stud. phil. Grote

Geschäftsführung: Akademisches Auslandsamt

Förderungsausschüsse nach dem Bundesausbildungs- förderungsgesetz (BAföG)

Philosophische Fakultät:

Hauptamtliches Mitglied des Lehrkörpers:

Prof. Dr. Ilona Opelt (Seminar für Klassische Philologie)

Vertreter der Auszubildenden:

stud. phil. Hamid Fathrasi, 4 Düsseldorf, Strümpellstr. 6

Vertreter des Amtes für Ausbildungsförderung:

Ludwig Klein (geschäftsführendes Mitglied)

Mathematisch-Naturwissenschaftliche Fakultät:

Hauptamtliches Mitglied des Lehrkörpers:

Prof. Dr. Leonhard Birkofer (Institut für Organische Chemie)

Vertreter der Auszubildenden:

stud. rer. nat. Paul Zimmermann, 4 Düsseldorf, Herderstr. 7

Vertreter des Amtes für Ausbildungsförderung:

Ludwig Klein (geschäftsführendes Mitglied)

Medizinische Fakultät:

Hauptamtliches Mitglied des Lehrkörpers:

Prof. Dr. Brüster (Chirurgische Universitäts-Klinik und Poliklinik —
Abteilung für Blutgerinnung und Bluttransfusion —)

Vertreter der Auszubildenden:

stud. med. Wolfgang Schmitz-Harbauer, 415 Krefeld, Dahlerdyk 55

Vertreter des Amtes für Ausbildungsförderung:

Ludwig Klein (geschäftsführendes Mitglied)

Kommissionen
zur Förderung des wissenschaftlichen Nachwuchses
(Graduiertenförderungskommissionen)

Mitglieder der Zentralen Kommission:

Vertreter des Rektors:

Prof. Dr. L. Birkofer (Vorsitzender)

Vertreter der Hochschullehrer:

Prof. Dr. S. Hollmann

Prof. Dr. K. Müller

Vertreter der wissenschaftlichen Mitarbeiter:

Wiss. Ass. Dr. Norbert Grieser

Vertreter der graduierten Studenten:

Dipl.-Psych. W. Fischer

Mitglieder der Kommission der Medizinischen Fakultät:

Vertreter der Hochschullehrer:

Prof. Dr. H.-G. Goslar (Vorsitzender)

Prof. Dr. H. Brüster

Prof. Dr. E. Trube-Becker

Vertreter der wissenschaftlichen Mitarbeiter:

Wiss. Ass. Dr. N. Grieser

Vertreter der graduierten Studenten:

Dr. G. Platthaus

Mitglieder der Kommission der Mathematisch-Naturwissenschaftlichen Fakultät:

Vertreter der Hochschullehrer:

Prof. Dr. O. Hess (Vorsitzender)

Prof. Dr. L. Birköter

Prof. Dr. J. Kranz

Vertreter der wissenschaftlichen Mitarbeiter:

Akadem. Oberrat Dr. F. Müller

Vertreter der graduierten Studenten:

stud. rer. nat. Giesela Schäfer

Mitglieder der Kommission der Philosophischen Fakultät:

Vertreter der Hochschullehrer:

Prof. Dr. K. Müller (Vorsitzender)

Prof. Dr. E. Hlawitschka

Prof. Dr. R. Lengeler

Vertreter der wissenschaftlichen Mitarbeiter:

Wiss. Ass. Dr. Rudi Keller

Vertreter der graduierten Studenten:

cand. phil. Wolfgang Pfaar

Ehrensensoren, Ehrenbürger, Universitätsrat

Ehrensensoren

- von Bönninghausen, Rolf, Freiherr, Dr. rer. pol., Beigeordneter a. D. der Landeshauptstadt Düsseldorf, 4 Düsseldorf, Wirmerstr. 3
- Glatzel, Wolfgang, Dr. jur., Vorsitzender des Vorstandes der Deutschen Continental-Gas-Gesellschaft, 4 Düsseldorf, Goltsteinstr. 28
- Groth, Rudolf, Mitinhaber des Bankhauses C. G. Trinkaus & Burkhardt, 8132 Tutzing, Hofrat-Beisele-Str. 20
- Igler, Eberhard, geschäftsführender Gesellschafter der Firma Johann Wülffing-Bauer & Cie., 404 Neuss, Stresemannallee 6
- Just, Gilbert, Oberstadtdirektor der Landeshauptstadt Düsseldorf, 4 Düsseldorf, Marktplatz 6

Ehrenbürger

- Sauerborn, Georg, Dr. med. h. c., Landesrat a. D. und Universitätsrat a. D., 4 Düsseldorf, Brehmstraße 75.
- Tamm, Friedrich, Prof., Beigeordneter a. D. der Landeshauptstadt Düsseldorf, 4 Düsseldorf, Paul-von-Haase-Straße 10.
- Vogt, Frau Dr. Marthe, Cambridge/England. 5 Marion Close.

Universitätsrat

- Brentrup, Heinrich, Ministerialdirigent, Direktor beim Landtag Nordrhein-Westfalen, 4005 Meerbusch-Büderich, Niederlöricker Str. 11.

Verwaltung

(s. Graphik auf Seite 17)

Rektor: Prof. Dr. phil. Herbert R a u t e r
Universitätsstr. 1 (Neues Verwaltungsgebäude)
Vorzimmer: H e i d e n , Brigitte, Reg.-Ang.
Tel.: 3 11 / 24 28 und 24 29

Kanzler: Dr. jur. Carl Friedrich C u r t i u s
Universitätsstr. 1 (Neues Verwaltungsgebäude)
Vorzimmer: M a u e r , Iris, Reg.-Ang.
Tel. 3 11 / 24 30 und 24 31

1. Universitätsverwaltung

(Die gesamte Universitätsverwaltung befindet sich im Neuen Verwaltungsgebäude, Universitätsstr. 1 — s. auch Lageplan zwischen den Seiten 4 und 5)

Vertreter des Kanzlers:

Ltd. Regierungsdirektor Dr. jur. Hans U e d i n g
Vorzimmer: A l l r a t h , Karin, Reg.-Ang.
Tel. 3 11 / 24 32

Pressestelle:

Pressereferent Dr. phil. Hans M a r w a l d
Tel. 3 11 / 24 39
Sekretariat: B r ü c k e r , Christa, Reg.-Ang.
Tel. 3 11 / 20 22
Fernschreiber Nr. 8 587 348 uni d

Dezernat Z — Innerer Dienstbetrieb, Organisation, Zentrale Dienste
Regierungsoberamtsrat Heinz K l ü p p e l
Tel. 3 11 / 24 19

Dezernat 1 — Akademische und studentische Angelegenheiten
Reg.-Rat Dr. jur. Hartwig C r e m e r s
Tel. 3 11 / 24 40

Abteilung 1.1 — Akademische Angelegenheiten
Leiter: R a u s c h , Manfred, Reg.-Amtmann
Tel. 3 11 / 24 35

Abteilung 1.2 — Studentensekretariat
Leiter: W o n s a k , Heinz, Reg.-Amtmann
Tel. 3 11 / 22 43

Abteilung 1.3 — Akademisches Auslandsamt
Leiter: Prof. Dr. R a u t e r , Anglistisches Institut (Gebäude 2321)
Geschäftsführer: H a a s , Dieter, Reg.-Angestellter
Tel. 3 11 / 22 38

Dezernat 2 — Planung, Statistik, Datenverarbeitung

Akadem. Direktorin Dipl.-Volksw.
Dr. rer. pol. Anneliese Monika G r ü g e r
Tel. 31 11

Abteilung 2.1 — Struktur- und Entwicklungsplanung
Leiter: N. N.

Mitarbeiter: Schneider, Roland, M. A.

Abteilung 2.2 — Datenverarbeitung
Leiter: N. N.

Abteilung 2.3 — EDV-Implementationen mit der HIS-GmbH

Leiter: Dr. rer. pol. G r ü g e r

Mitarbeiter: O r t m a n n , Wolfgang, Dipl.-Volksw.

Weitere Mitarbeiter der HIS-GmbH:

B a r t h , Regine, Dipl.-Volksw.

L a n g , Norbert, Dipl.-Kaufm.

L i n k e , Heribert, Betriebswirt EDV

S c h m i d t , Klaus Jürgen, Betriebswirt EDV

W e n z e l , Rosemarie, Ing. (grad.)

Dezernat 3 — Personal, Rechtsangelegenheiten

Regierungsdirektor Joachim W i n t e r s
Tel. 3 11 / 24 01

Abteilung 3.1 — Personalangelegenheiten des wiss. Personals,
Beamtenangelegenheiten, Beamtenrecht

Leiter: P e n s e , Ralf-Rainer, Reg.-Amtmann
Tel. 3 11 / 24 20

Abteilung 3.2 — Personalangelegenheiten der Angestellten
und Arbeiter

Leiter: i. V. M e i n h a r d t , Josef, Reg.-Amtmann
Tel. 3 11 / 24 14

Abteilung 3.3 — Beamten- und tarifrechtliche Sondergebiete,
Lohn- und Gehaltsstelle

Leiter: S c h r ö d e r , Wolfgang, Reg.-Amtmann
Tel. 3 11 / 24 21

Dezernat 4 — Bauangelegenheiten und Liegenschaften, Hausverwaltung

Lt. Regierungsdirektor Dr. jur. Hans U e d i n g
Tel. 3 11 / 24 32

Abteilung 4.1 — Bauangelegenheiten und Liegenschaften

Leiter: M a c k e s , Heinz, Reg.-Amtmann
Tel. 3 11 / 24 44

Abteilung 4.2 — Hausverwaltung

Leiter: V o r w a l d , Horst, Reg.-Amtmann
Tel. 3 11 / 20 93

Dezernat 5 — Haushaltsangelegenheiten, Zentrale Beschaffung,
Universitätskasse, Kassenaufsicht
Oberverwaltungsdirektor Heinz P ü t z
Tel. 3 11 / 24 38

Abteilung 5.1 — Haushalts- und Rechnungswesen
Leiter: B r a u n , Leo, Reg.-Angestellter
Tel. 3 11 / 22 44

Abteilung 5.2 — Zentrale Beschaffung
Leiter: N a t e r s k y , Jens-Peter, Reg.-Amtmann
Tel. 3 11 / 24 42

Abteilung 5.3 — Universitätskasse
Leiter: W a m p e r , Gerd, Reg.-Oberamtmann
Tel. 3 11 / 22 32

Dezernat 6 — Betriebstechnik
(einschließlich Fachaufsicht über die Betriebstechnik der
Med. Einrichtungen)

Technischer Direktor: Dipl.-Ing. Klaus D i r c k s
Tel. 3 11/24 57

Abteilung 6.1 — Verwaltung, Betriebssicherheit
Leiter: M ü n c h , Hans Günter, Reg.-Oberamtmann
Tel. 3 11 / 24 57

Abteilung 6.2 — Elektrotechnik
Leiter: z. Z. D i r c k s , Klaus, Dipl.-Ing.
Tel. 3 11 / 24 57

Abteilung 6.3 — Maschinentechnik
Leiter: B o r n m a n n , Walter
Tel. 3 11 / 26 34

Geschäftsverteilungsplan der Universitätsverwaltung Düsseldorf

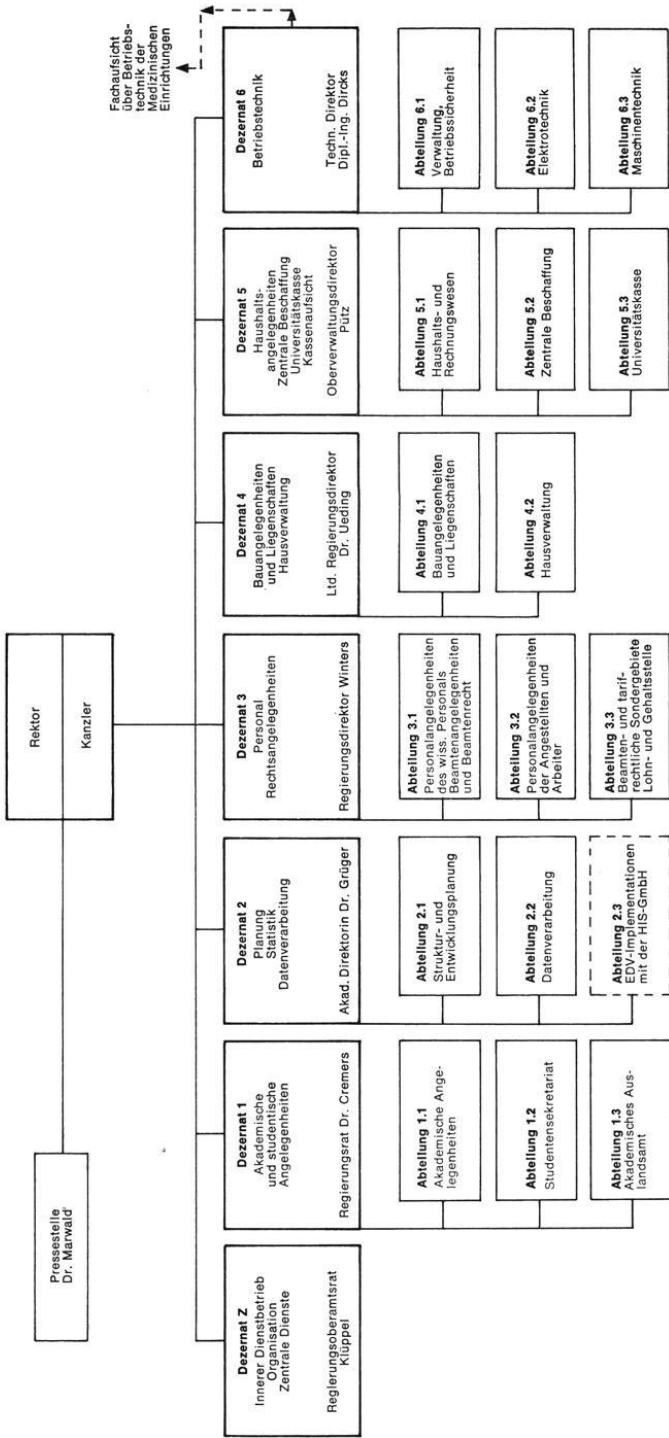

2. Verwaltung der Medizinischen Einrichtungen der Universität

4 Düsseldorf, Moorenstraße 5, Tel. 33 44 44

Verwaltungsdirektor: Klaus-Eberhard Streblov
(Vertreter des Kanzlers für den Bereich der Medizinischen Einrichtungen)

Vorzimmer: Norbisch, Erika, Reg.-Ang.
Tel.: 21 00 und 21 01

Vertreter: N. N.

Vorzimmer: Kinzel, Marlene, Reg.-Ang.
Tel.: 21 26 und 21 28

Abt. 101 — Verwaltungsabteilung

Tel.: 21 26 und 21 28
Leiter: N. N.

Abt. 102 — Personalabteilung

Tel.: 21 43 und 21 45
Leiter: Hoeven, Ingo, Reg.-Oberamtmann

Abt. 103 — Haushaltsabteilung

Tel.: 21 65
Leiter: Esser, Günter, Reg.-Ang.

Abt. 104 — Pflegekostenabteilung

Tel.: 21 71
Leiter: Schneider, Adelhard, Reg.-Oberamtmann

Abt. 105 — Wirtschaftsabteilung

Tel.: 22 00
Leiter: Ottermann, Rudolf, Reg.-Oberamtsrat

Abt. 106 — Wäscherei

Tel.: 22 42
Leiter: Lübcke, Fritz, Reg.-Ang.

Abt. 107 — Abteilung für Krankenhausbedarf

Tel.: 22 43
Leiter: Hammes, Harald, Reg.-Amtmann

Abt. 108 — Technische Abteilung

Tel.: 22 56
Leiter: Neukamp, Werner, Reg.-Oberbaurat

Abt. 109 — Apotheke

Tel.: 22 84
Leiter: N. N.

Abt. 110 — Gartenbauabteilung

Tel.: 22 02

Leiter: L o r e n z , Arnold, Gartenamtmann

Abt. 111 — Kasse der Medizinischen Einrichtungen

Konto 10 001 550 bei der Stadt-Sparkasse Düsseldorf und
Postscheckkonto Köln 15-501

Tel.: 21 66

Leiter: P f e i f f e r , Helmut, Reg.-Oberamtmann

Staatshochbauamt für die Universität Düsseldorf

Amtsvorstand: Ltd. Regierungsbaudirektor S i e b e n , Düsseldorf, Universitätsstr. 1, Tel.: 3 11 / 22 19 und 22 20

Vertreter: Regierungsbaudirektor S c h u l z , Tel.: 3 11 / 22 21

Rechnungsamt der Regierung Düsseldorf

— Prüfstelle Universität —

H o r n , Willy, Reg.-Oberamtsrat, Tel. 3 11 / 22 36

D a v e r z h o v e n , Hubert, Reg.-Oberamtmann, Tel. 3 11 / 22 37

B a d a l u s , Irene, Reg.-Amtsinspektorin, Tel. 3 11 / 22 37

— Prüfstelle Medizinische Einrichtungen —

B a u e r , Otto, Reg.-Oberamtmann, Tel. 33 44 44, Nbst. 21 93

N o w a k , Wolfgang, Reg.-Amtmann, Tel. 33 44 44, Nbst. 21 93

Gästehaus

Aufnahmeanträge für das Gästehaus der Universität, Fabriciusstraße 8, Telefon 3 11 / 22 01, sind an den Rektor der Universität zu richten.

Gemeinsame Einrichtungen der Universität

Universitätsbibliothek

Direktor: Ltd. Bibliotheksdirektor Dr. Günter Gattermann

Vorzimmer: Lipp, Martha, Bibl.-Ang., Tel. 3 11 / 20 30
Universitätsstraße 1, Gebäude 2303, Raum 267

Stellvertreter des Direktors: Dr. Rau, Peter, Oberbibl.-Rat
Tel. 3 11 / 20 32, Gebäude 2303, Raum 266

Verwaltung: H a a g e, Ulrich, Bibl.-Amtmann, Tel. 3 11 / 20 32
(Büroleitender Beamter)

Gebäude 2303, Raum 266

S t e d t n i t z, Gisela, Bibl.-Amtmännin (EDV-Planung),
Tel. 3 11 / 20 29, Gebäude 2303, Raum 281

Abteilungsdirektoren:

Geisteswissenschaftliche Abteilung:

Dr. Graf v. S c h m e t t o w, Matthias, Bibl.-Direktor, Tel. 8 99 / 41 53

Medizinische Abteilung:

Dr. L i c h t n e r, Werner, Wiss. Bibl.-Ang., Tel. 3 11 / 22 51 / 2

Naturwissenschaftliche Abteilung:

Dr. N a u m a n n, Herbert, Bibl.-Direktor, Tel. 3 11 / 20 33

Fachreferenten:

F r a n k e, Siegfried, Wiss. Bibl.-Ang.: Biologie, Chemie, Pharmazie

Dr. H a a s e, Egbert, Bibl.-Rat: Geowissenschaften, Tel. 3 11 / 20 34

Dr. K a s t, Paul, Oberbibl.-Rat: Romanistik, Musik, Theaterwiss.,
Tel. 8 99 / 41 56

Dr. L i c h t n e r, Werner, Wiss. Bibl.-Ang.: Medizin, Tel. 3 11 / 22 51 / 2

M a r u h n, Barbara, Bibl.-Rätin: Rechtswissenschaft, Wirtschaftswissenschaften, Tel. 8 99 / 41 96

Dr. N a u m a n n, Herbert, Bibl.-Direktor: Mathematik, Physik, Ingenieurwiss., Tel. 3 11 / 20 33

Dr. R a u, Peter, Oberbibl.-Rat: Altertumswissenschaften, Theologie,
Tel. 3 11 / 20 32

Dr. R u d o l p h, Gerhard, Oberbibl.-Rat: Allg. Literaturwissenschaft, Germanistik, Kunst, Tel. 8 99 / 41 54

Dr. S c h a p e r, Günter, Bibl.-Rat: Erziehungswissenschaft, Philosophie,
Tel. 8 99 / 41 59

Dr. Graf v. S c h m e t t o w, Matthias, Bibl.-Direktor: Allgemeines, Geschichte, Landeskunde, Tel. 8 99 / 41 53 und 3 11 / 29 04

S c h w a l b e, Ingeborg, Bibl.-Rätin: Anglistik, Allg. Linguistik, Koordination der Fachbibliotheken, Tel. 8 99 / 41 59

Dr. W i p p e l, Günter, Bibl.-Rat: Slawistik, Orientalistik, Soziologie, Leiter der Benutzungsabteilung, Tel.: 8 99 / 41 96

Einrichtungen auf dem Universitätscampus

Gebäude 2303:

Lesesaal (Raum 280, Tel. 3 11 / 20 31) mit naturwissenschaftlichen Nachschlagewerken, Gesamtkatalog der naturwissenschaftlichen Bestände, Zeitschriftenauslage für ca. 600 natur- und geisteswiss. Zeitschriften, Münzkopiergerät.

Öffnungszeiten: Mo.—Fr. 10.00—16.00 Uhr

Zeitschriftenstelle (Raum 263, Tel. 3 11 / 20 35)

Leiterin: G r ü n h a g e n , Gisela, Dipl.-Bibl.

Gebäude 2321:

Gesamtkatalog der geisteswissenschaftlichen Bestände und Bibliographischer Apparat (Raum 224, Tel. 3 11 / 29 00)

Öffnungszeiten: Mo.—Fr. 11.00—16.00 Uhr

Ausleihe I (Ausgabestelle für Magazinbestände der UB und Fernleihe, Raum 042, Tel. 3 11 / 25 59) und

Lehrbuchsammlung (Geistes- und Naturwissenschaften) (Raum 042, Tel. 3 11 / 29 01)

Leiterin: P e t e r s , Ursula, Bibl.-Amtmännin

Öffnungszeiten: Mo.—Fr. 11.00—13.00 Uhr u. 14.30—16.00 Uhr

Erwerbung (Raum 322—331, Tel. 3 11 / 29 02 / 5)

Leiter: S c h ü l e r , Jürgen, Bibl.-Oberamtmann, Tel. 3 11 / 29 05

Katalogisierung (Raum 222—231, Tel. 3 11 / 29 06 / 9)

Leiterin: R o s e l l e n , Karin, Bibl.-Oberinsp., Tel. 3 11 / 29 09

Medizinische Abteilung:

Moorenstraße 5, Tel. 3 11 / 22 51

Ca. 300 000 Bände. Lfd. Zeitschriften: deutsche: 750, ausl.: 1290, Kopiermöglichkeiten, Münzkopiergerät, Fernleihe.

Leiter: Dr. L i c h t n e r , Werner, Wiss. Bibl.-Ang., Tel. 3 11 / 22 51 / 2

Vertreter: M e y e n , Anneliese, Bibl.-Ang., Tel. 3 11 / 22 53

Auskunft, Ausleihe, Katalog: Tel. 3 11 / 22 59

Fernleihe: Tel. 3 11 / 22 61

Zeitschriftenstelle: Tel. 3 11 / 22 58

Hochschulschriften und

Öffnungszeiten: Mo., Di., Fr., 9.00—17.00 Uhr

Mi., Do. 9.00—20.00 Uhr

Sa. 9.00—12.00 Uhr

Fachbibliotheken:

FB Anglistik, Gebäude 2321, 2. OG

Bibliothekarin: T a p p , Christa, Bibl.-Insp., Tel. 311 / 29 67

FB Erziehungswissenschaften, Gebäude 2303, 1. OG

Bibliothekarin: G u s k i , Maria, Bibl.-Insp., Tel. 3 11 / 20 36

FB Geowissenschaften, Gebäude 2303, UG

Bibliothekarin: R e i n h o l d , Dorothee, Dipl.-Bibl., Tel. 3 11 / 20 41

- FB Germanistik / Allg. Sprachwissenschaft, Gebäude 2321, 2. OG
Bibliothekarin: S c h r e i n e r, Ruth, Bibl.-Ang., Tel. 3 11 / 29 52
- FB Geschichte, Gebäude 2321, 3. OG
Bibliothekarin: v a n V u u r e n, Ingeborg, Dipl.-Bibl., Tel. 3 11 / 29 33
- FB Klass. Philologie / Alte Geschichte, Gebäude 2321, 3. OG
Bibliothekar: K a s e l, Kurt, Bibl.-Ang., Tel. 3 11 / 29 93
- FB Mathematik, Gebäude 2302, 2. OG
Bibliothekarin: F a h r n l ä n d e r, Helga, Dipl.-Bibl., Tel. 3 11 / 21 59
- FB Philosophie, Gebäude 2321, 3. OG
Bibliothekarin: Z i m p r i c h, Ellen, Bibl.-Ang., Tel. 3 11 / 29 16
- FB Physik / Chemie, Gebäude 2312, 1. OG
Bibliothekar: M i l l i n g t o n, Renate, Dipl.-Bibl., Tel. 3 11 / 28 82
- FB Psychologie, Gebäude 2303, Ebene 0
(kein Tel.-Anschluß)
- FB Romanistik, Gebäude 2321, 2. OG
Bibliothekarin: J o k s, Ruth, Bibl.-Insp., Tel. 3 11 / 29 80
- FB Theoretische Medizin, Gebäude 2203, 4. OG
Bibliothekarin: N i e s s e n, Luise, Bibl.-Ang., Tel. 3 11 / 27 51

Einrichtungen am Grabbeplatz 3—7 (ehem. Landes- u. Stadtbibliothek)

Gesamtkatalog der geisteswissenschaftlichen Bestände der UB, Ausleihe II, Fernleihe, Lesesaal, Sammlung von Fachbibliographien, Foto- und Reproduktionsstelle, Münzkopiergerät.

| | | | |
|-----------------|-------------------|------------|-------------------|
| Katalogauskunft | Tel. 8 99 / 42 13 | Lesesaal: | Tel. 8 99 / 42 15 |
| Ausleihe: | Tel. 8 99 / 42 16 | Fernleihe: | Tel. 8 99 / 42 17 |

Öffnungszeiten:

Katalog und Ausleihe:

| | | |
|--------------|-------------------|-----------------|
| vormittags: | Mo.—Fr. | 10.00—12.30 Uhr |
| | Sa. (nur Katalog) | 10.00—12.30 Uhr |
| nachmittags: | Mo., Di., Do. | 14.30—16.30 Uhr |
| | Mi. | 16.00—18.30 Uhr |
| | Fr. | 14.00—16.00 Uhr |
| | | |

Lesesaal:

| | |
|---------|----------------|
| Mo.—Do. | 9.00—19.00 Uhr |
| Fr. | 9.00—17.00 Uhr |
| Sa. | 9.00—13.00 Uhr |

Außenstelle: Magazin Aachener Straße 166.

Thomas-Mann-Sammlung „Dr. Hans-Otto Mayer“:

Königsallee 22/III, Tel. 32 78 17

Ca. 3000 Bände und umfangreiches Archivmaterial. Benutzung nach Vereinbarung.

Arbeitsvorbereitung:

Im Hause der Fa. Siemens, Lahnweg 10

Arbeitsvorbereiterin: S c h m i t z , Hermine, Tel. 3 11 / 32 31

Maschinenraum:

Die Datenverarbeitungsanlage des Rechenzentrums (Siemens 4004/45) befindet sich im Hause der Fa. Siemens AG, Lahnweg 10.

Leiter des Maschinensaals: S c h n e i d e r , Horst, Tel. 3 11 / 32 30

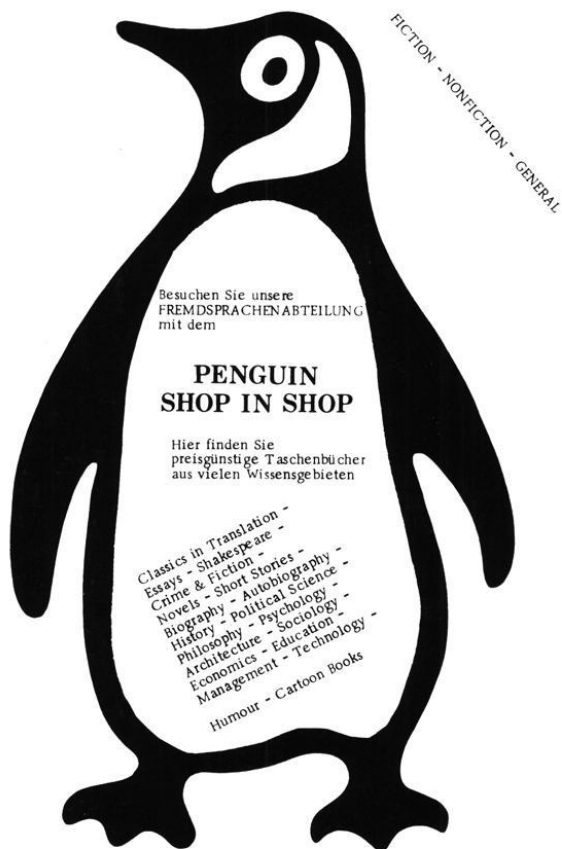

Buchhandlung DROSTE
4 Düsseldorf, Pressehaus am Martin Luther Platz
Tel. 83011

Sonstige Einrichtungen und Vereinigungen

Deutsche Forschungsgemeinschaft

Vertrauensdozent: Prof. Dr. Dr. Diemer

Hochschulverband

Vertreter der Ordinarien: Prof. Dr. van Calker

Vertreter der Nichtordinarien: Prof. Dr. Brüster

Studienstiftung des deutschen Volkes

Vertrauensdozenten: Prof. Dr. Anton, Prof. Dr. Blessing, Prof. Dr. Hägele,
Prof. Dr. Solbach

Westdeutscher Medizinischer Fakultätentag

Ständiger Vertreter: Prof. Dr. Idelberger

Der Dekan der Medizinischen Fakultät

Mathematisch-Naturwissenschaftlicher Fakultätentag

Ständiger Vertreter: Prof. Dr. van Calker

Philosophischer Fakultätentag

Ständiger Vertreter: Frau Prof. Dr. Opelt

Dozentenvereinigung an der Universität Düsseldorf

Vorsitzender: Wiss. Rat u. Prof. Dr. med. Greuel, Röntgenabteilung der
Universitätsfrauenklinik

stellv. Vorsitzender: Priv.-Doz. Dr. med. dent. Menzel, Universitätsklinik
für Zahn-, Mund- und Kieferkrankheiten

weitere Vorstandsmitglieder: Die Vertreter der übrigen Habilitierten in den
engeren Fakultäten.

Vertreter im Hochschulverband: N. N.

Fakultätsvertreter:

Philosophische Fakultät: Prof. Dr. Lemberg, Prof. Dr. Semmler

Math.-Nat. Fakultät: N. N.

Medizinische Fakultät: N. N.

Assistentenschaft

Gebäude Alte Anatomie, Bau II, Raum 05, Telefon 25 51 und 25 52

Erster Sprecher der Assistentenschaft:

Wiss. Ass. Dr. Heinlein (II. Med. Klinik)

Stellvertretende zweite Sprecher der Assistentenschaft:

Wiss. Ass. Dr. Harting, (Mathematisches Institut)

Wiss. Ass. Graf Finckenstein (Historisches Seminar)

Vertreter in der Landesassistentenkonferenz NRW:

Verw. Wiss. Ass. Kühn (Institut für Organische Chemie)

Fakultätsvertreter:

Philosophische Fakultät: Wiss. Ass. Dr. R. Keller, Wiss. Ass. G. Kurz

Math.-Nat. Fakultät: Wiss. Ass. G.-J. Deppe, Verw. Wiss. Ass. J. Wind-
heuser

Medizinische Fakultät: N. N.

Personalrat der Universität Düsseldorf

4 Düsseldorf, Universitätsstr. 1 (Neues Verwaltungsgebäude), Tel. 3 11 / 24 11

Sprechstunde: dienstags 13—14 Uhr

1. Vorsitzender: H a a g e, Ulrich
stellv. Vorsitzender: M ü l l e r, Kosmas
stellv. Vorsitzender: M i t t l e r, Klaus
Mitglieder: H a a s, Dieter
M e n d e l, Erika
M e s c h w i t z, Werner
R e b m a n n, Klaus
S c h a f f, Ewald
S y s k a, Alfred
T i m m e r h u e s, Irmgard
U r b a n e k, Roman Gerhard

(Im Monat November 1974 findet eine Neuwahl der Personalratsmitglieder statt. Die neugewählten Mitglieder des Personalrates werden durch besonderes Rundschreiben und Aushang bekanntgegeben.)

Personalrat der Medizinischen Einrichtungen der Universität Düsseldorf

4 Düsseldorf, Moorenstraße 5 (Büropavillon/Wirtschaftshof), Tel.: 21 95

Sprechstunden: Nach Vereinbarung und
montags von 13.00—15.30 Uhr,
dienstags bis freitags von 8.00—11.00 Uhr

1. Vorsitzender: U n g e r, Walter
stellv. Vorsitzender: H a m a c h e r, Hans
stellv. Vorsitzender: S c h n e i d e r, Adelhard
Mitglieder: A l b e r t, Brunhilde
B e t z g e n, Jakob
F ü s s e r, Annemarie
G r o ß m a n n, Theodor
H a r t m a n n, Heinz
H e r b s t, Ute
P h i l i p p, Heinz
P l e s c h t o k a t, Heinz
R u b n e r, Dieter
R ü c k e r t, Wilhelm
S c h a r f s c h w e r d t, Detlef
S i m o n i d e s, Günter
S p i e s, Wolfgang
W i c k e, Helga

Studentenschaft

Düsseldorf, Universitätsstr. 1 (Studentenhaus), Tel. 33 48 55

Geschäftszeit: Montag bis Freitag 12 bis 14 Uhr

Studentenparlament (SP)

Das SP ist das oberste beschließende Organ der Studentenschaft. Es wird einmal im Jahr von allen Studenten gewählt.

Präsidium:

Präsident: Frank Liedtke

stellv. Präsident: Knut Krausbauer

Allgemeiner Studentenausschuß (ASTA)

Der ASTA als ausführendes Organ der Gesamtstudentenschaft wird vom SP gewählt und ist ihm verantwortlich. Er vertritt die Studentenschaft nach außen.

ASTA

1. Vorsitzender: Juliane Kreuzmann

stellv. Vorsitzender: Gunar Stempel

stellv. Vorsitzender: Dieter Clahsen

Informationsreferat: Gisela Anders

Sozialreferat: Paul Zimmermann

Kulturreferat: Thomas Olesch, Gabriele Petersen

Sportreferat: Franz-Josef Schrage

Studentengemeinden

Katholische Hochschulgemeinde: Studentenpfarrer Gottfried Weber, 4 Düsseldorf, Duisburger Straße 82, Tel. 44 13 37; Kath. Studentenheim, Tel. 48 65 68.

Studentenpfarrer Herbert Biesel, 4 Düsseldorf, Taubenstr. 8,
Tel. 48 15 28

Semestergottesdienste:

Semestereröffnungsgottesdienst: 20. Oktober 1974, 10.30 Uhr

Semesterschlußgottesdienst: 10. Februar 1975, 10.30 Uhr

jeweils im St.-Lukas-Haus, Duisburger Straße 82.

Evangelische Studentengemeinde: Studentenpfarrer Klaus Schneidewind,
4 Düsseldorf, Oertelstraße 24.

Sprechstunde des evgl. Stud.-Pfarrers: Di. u. Do. v. 14.30—15.30 Uhr im
Ev. Studentenzentrum Witzelstraße 76, Tel.: 34 62 68.

Sekretariat geöffnet montags bis freitags 10—14 Uhr.

Semestergottesdienst:

Semestereröffnungsgottesdienst: s. Aushang

im Ev. Studentenzentrum, Witzelstraße 76.

Studentenwerk Düsseldorf — Anstalt des öffentlichen Rechts —

Düsseldorf, Universitätsstr. 1 (Studentenhaus), Telefon 33 38 40, Geländean-
schluß 32 80. Geschäftszeit montags bis freitags von 9—15 Uhr.

Verwaltungsrat:

Vorsitzender: N. N.

Mitglieder: N. N.

| | |
|---|--------------------|
| Geschäftsführer: | Scheffers, Hans |
| Sekretariat: | Bever, Elfriede |
| Leiter des Personal- und Rechnungswesens: | Wahl, Heinz |
| Kasse und Krankenkasse: | Gerhardt, Ingeborg |
| Techn. Abteilung: | Folgmann, Peter |
| Leiter der Wirtschaftsbetriebe: | Edelmann, Sieghart |
| Telefonzentrale/Studentische Wohnungs- und Arbeits- vermittlung: | Christ, Christa |

Abteilung für Ausbildungsförderung: Strümpellstr. 6, Tel. 39 47 40, Geschäfts-
zeit montags und donnerstags von 9—13 Uhr.

Abteilungsleiter: Klein, Ludwig

Vertretung: Kott, Erika

Außenstelle Krefeld: Frankenring 20

Außenstelle Mönchengladbach: Rheydter Str. 328

**„Gesellschaft von Freunden
und Förderern der Universität Düsseldorf e. V.“**

Kto. 10 170 009 bei der Stadt-Sparkasse Düsseldorf, Postsch.-Kto. Köln 2783-501

Vorsitzender: Dr. jur. Wolfgang Glatzel, Vorsitzender des Vorstandes der Deutschen Continental-Gas-Gesellschaft, Ehrensenator der Universität Düsseldorf.

Stellvertretender Vorsitzender: Prof. Dr. phil. Herbert Rauter, Rektor der Universität Düsseldorf.

Geschäftsführender Vorsitzender: Eberhard Igl er, geschäftsführender Gesellschafter der Fa. Johann Wülfing-Bauer & Cie., Ehrensenator der Universität Düsseldorf.

Schatzmeister: Dr. Helmut Brands, Vorstandsmitglied der Commerzbank AG.

Schriftführer: Dr. Jürgen von Kl en ck, Mitglied des Vorstandes der Mannesmann AG.

Beisitzer: Prof. Dr. rer. nat. Leonhard Birkofer, Direktor des Instituts für Organische Chemie der Universität Düsseldorf.

Prof. Dr. phil. Eduard Hla wits ch ka, Historisches Seminar —
Abt. für Mittlere und Neue Geschichte — der Universität Düsseldorf.

Prof. Dr. med. Dr. phil. Anton Kie ssel ba ch, Direktor des
Anatomischen Instituts der Universität Düsseldorf.

Prof. Dr. med. Dr. med. h. c. Hubert Meessen, Direktor des
Pathologischen Instituts der Universität Düsseldorf.

Dr. Adolf Thomae, Generalbevollmächtigter der Friedrich Flick
KG.

Geschäftsstelle: 4000 Düsseldorf, Mannesmannufer 2 (c/o Mannesmann AG),
Tel. 8 20 22 61

Verzeichnis der Studienfächer und Studienabschlüsse an der Universität Düsseldorf

— Für Studierende, die die Erste Staatsprüfung für ein Lehramt anstreben,
wird auch auf das Informationsblatt des Wissenschaftlichen Prüfungsamtes
Düsseldorf hingewiesen —

I. Philosophische Fakultät

| Fachrichtung | Studienabschluß | Mindestdauer des Studiums (Semester) | Bemerkungen |
|---|--|--|--|
| 1. Philosophie | | | |
| 1.1. Haupt- oder Nebenfach | Dr. phil.; M. A. *) | 8 | |
| 1.2. Teilprüfungsfach | Allgemeine Prüfung in Philosophie und Pädagogik für das Lehramt am Gymnasium | 6 | |
| 1.3. Unterrichtsfach (und ein weiteres Unter- richtsfach — Auswahl beschränkt —) | Erste Staatsprüfung für das Lehramt am Gymnasium | 8 | |
| 2. Erziehungswissenschaft | | | |
| 2.1. Haupt- oder Nebenfach | Dr. phil.; M. A. *) | 8 | z. Z. besteht ein zentrales Vergabe- verfahren für Stu- dienplätze in NRW |
| 2.2. Prüfungsfach (Diplomvorprüfung und Diplomprüfung) | Dipl.-Päd. | 8 | |
| 2.3. Teilprüfungsfach Pädagogik | Allgemeine Prüfung in Philo- sophie und Pädagogik für das Lehramt am Gymnasium | 6 | |
| 2.4. Fach Pädagogik für das Lehramt an der Real- schule (und zwei Unterrichts- fächer) | Erste Staatsprüfung für das Lehramt an der Realschule | 6 | |
| 2.5. Unterrichtsfach Pädagogik für das Lehr- amt am Gymnasium (und ein weiteres Unter- richtsfach — Auswahl- beschränkt; geplant: Kombinationsmöglichkeit nur noch mit den Fächern Mathematik, Physik, Latein —) | Erste Staatsprüfung für das Lehramt am Gymnasium | 8 | |

*) Hauptfach und zwei Nebenfächer (Kombination der Prüfungsfächer: s. Prüfungsordnungen).

| Fachrichtung | Studienabschluß | Minstdauer des Studiums (Semester) | Bemerkungen |
|--|---|--|---|
| <p>3. Psychologie</p> <p>3.1. Haupt- oder Nebenfach</p> <p>3.2. Prüfungsfach (Diplomvorprüfung oder Diplomprüfung in Erziehungswissenschaft)</p> | <p>Dr. phil.; M. A. *)</p> <p>Dipl.-Päd.</p> | <p>8</p> <p>8</p> | <p>Hauptfachstudium ist nur als Pro- motionsstudium möglich. Es setzt in der Regel die Diplomprüfung für Psychologen voraus</p> |
| <p>4. Sozialwissenschaft</p> <p>4.1. Haupt- oder Nebenfach</p> <p>4.2. Prüfungsfach (Diplomvorprüfung oder Diplomprüfung in Erziehungswissenschaft)</p> | <p>Dr. phil.; M. A. *)</p> <p>Dipl.-Päd.</p> | <p>8</p> <p>8</p> | |
| <p>5. Geschichte</p> <p>5.1. Haupt- oder Nebenfach:</p> <p>5.11. Alte Geschichte</p> <p>5.12. Mittelalterl. Geschichte</p> <p>5.13. Neuere Geschichte</p> <p>5.14. Osteurop. Geschichte</p> <p>5.2. Unterrichtsfach für das Lehramt am Gymnasium (und ein weiteres Unter- richtsfach — Auswahl beschränkt — sowie die Allgemeine Prüfung in Philosophie und Pädagogik)</p> <p>5.3. Unterrichtsfach für das Lehramt an der Real- schule (und ein weiteres Unterrichtsfach sowie das Fach Pädagogik)</p> | <p>} Dr. phil.; M. A. *)</p> <p>Erste Staatsprüfung für das Lehramt am Gymnasium</p> <p>Erste Staatsprüfung für das Lehramt an der Realschule</p> | <p>8</p> <p>8</p> <p>6</p> | |

*) Hauptfach und zwei Nebenfächer (Kombination der Prüfungsfächer: s. Prüfungsordnungen).

| Fachrichtung | Studienabschluß | Mindestdauer des Studiums (Semester) | Bemerkungen |
|--|---|--|-------------|
| 6. Allgemeine Sprachwissenschaft | | | |
| 6.1. Haupt- oder Nebenfach | Dr. phil.; M. A. *) | 8 | |
| 7. Klassische Philologie | | | |
| 7.1. Haupt- oder Nebenfach: | Dr. phil.; M. A. *) | 8 | |
| 7.1.1. Lateinische Philologie | | | |
| 7.1.2. Griechische Philologie | | | |
| 7.2. Unterrichtsfach: | Erste Staatsprüfung für das Lehramt am Gymnasium | 8 | |
| 7.2.1. Latein oder | | | |
| 7.2.2. Griechisch für das Lehramt am Gymnasium (und ein weiteres Unterrichtsfach — Auswahl beschränkt — sowie die Allgemeine Prüfung in Philosophie und Pädagogik) | | | |
| 8. Germanistik | | | |
| 8.1. Haupt- oder Nebenfach: | Dr. phil.; M. A. *) | | |
| 8.1.1. Germanistische Sprachwissenschaft, | | 8 | |
| 8.1.2. Ältere Deutsche Philologie | | 8 | |
| 8.1.3. Neuere Deutsche Philologie | | 8 | |
| 8.2. Unterrichtsfach Deutsch für das Lehramt am Gymnasium (und ein weiteres Unterrichtsfach sowie die Allgemeine Prüfung in Philosophie u. Pädagogik) | Erste Staatsprüfung für das Lehramt am Gymnasium | 8 | |
| 8.3. Unterrichtsfach Deutsch für das Lehramt an der Realschule (und ein weiteres Unterrichtsfach sowie das Fach Pädagogik) | Erste Staatsprüfung für das Lehramt an der Realschule | 6 | |

*) Hauptfach und zwei Nebenfächer (Kombination der Prüfungsfächer: s. Prüfungsordnungen).

| Fachrichtung | Studienabschluß | Mindestdauer des Studiums (Semester) | Bemerkungen |
|--|---|--|--|
| <p>9. Anglistik</p> <p>9.1. Haupt- oder Nebenfach:</p> <p>9.11. Ältere Anglistik,</p> <p>9.12. Neuere Anglistik und Amerikanistik</p> <p>9.2. Unterrichtsfach Englisch für das Lehramt am Gymnasium (und ein weiteres Unterrichtsfach sowie die Allgemeine Prüfung in Philosophie u. Pädagogik)</p> <p>9.3. Unterrichtsfach Englisch für das Lehramt an der Realschule (und ein weiteres Unterrichtsfach sowie das Fach Pädagogik)</p> | <p>Dr. phil.; M. A. *)</p> <p>Erste Staatsprüfung für das Lehramt am Gymnasium</p> <p>Erste Staatsprüfung für das Lehramt an der Realschule</p> | <p>8</p> <p>8</p> <p>8</p> <p>6</p> | <p>z. Z. besteht ein zentrales Vergabeverfahren für Studienplätze in NRW</p> |
| <p>10. Romanistik</p> <p>10.1. Haupt- oder Nebenfach:</p> <p>10.11. Romanistische Sprachwissenschaft</p> <p>10.12. Romanistische Literaturwissenschaft</p> <p>10.2. Unterrichtsfach:</p> <p>10.21. Französisch oder</p> <p>10.22. Italienisch oder</p> <p>10.23. Spanisch für das Lehramt am Gymnasium (und ein weiteres Unterrichtsfach — Auswahl beschränkt — sowie die Allgemeine Prüfung in Philosophie u. Pädagogik)</p> <p>10.3. Unterrichtsfach Französisch für das Lehramt an der Realschule (und ein weiteres Unterrichtsfach sowie das Fach Pädagogik)</p> | <p>Dr. phil.; M. A. *)</p> <p>Erste Staatsprüfung für das Lehramt am Gymnasium</p> <p>Erste Staatsprüfung für das Lehramt an der Realschule</p> | <p>8</p> <p>8</p> <p>8</p> <p>6</p> | |

*) Hauptfach und zwei Nebenfächer (Kombination der Prüfungsfächer: s. Prüfungsordnungen).

II. Mathematisch-Naturwissenschaftliche Fakultät

— Für Studierende, die die Erste Staatsprüfung für ein Lehramt anstreben, wird auch auf das Informationsblatt des Wissenschaftlichen Prüfungsamtes Düsseldorf hingewiesen —

| Fachrichtung | Studienabschluß | Mindestdauer des Studiums (Semester) | Bemerkungen |
|--|---|--|---|
| 1. Mathematik 1.1. als Hauptfach 1.2. zusammen mit wenigstens einem weiteren Fach, für das Lehramt an a) Gymnasien b) Realschulen | Dipl.-Mathematiker Dr. rer. nat. *) | 8 | z. Z. besteht ein zentrales Vergabeverfahren für Studienplätze in NRW |
| | Erste Staatsprüfung für das Lehramt an Gymnasien | 9 | |
| | Erste Staatsprüfung für das Lehramt an Realschulen | 6 | |
| | | | |
| 2. Physik 2.1. als Hauptfach 2.2. zusammen mit wenigstens einem weiteren Fach, für das Lehramt an a) Gymnasien b) Realschulen | Dipl.-Physiker Dr. rer. nat. *) | 8 | z. Z. besteht ein zentrales Vergabeverfahren für Studienplätze in NRW |
| | Erste Staatsprüfung für das Lehramt an Gymnasien | 9 | |
| | Erste Staatsprüfung für das Lehramt an Realschulen | 6 | |
| | | | |
| 3. Chemie 3.1. als Hauptfach 3.2. zusammen mit wenigstens einem weiteren Fach, für das Lehramt an a) Gymnasien b) Realschulen | Dipl.-Chemiker Dr. rer. nat. *) | 8 | z. Z. besteht ein bundesweites zentrales Vergabeverfahren für Studienplätze |
| | Erste Staatsprüfung für das Lehramt an Gymnasien | 9 | |
| | Erste Staatsprüfung für das Lehramt an Realschulen | 6 | |
| | | | |

*) Promotion ist möglich nach bestandener Diplomprüfung oder Erster Staatsprüfung für das Lehramt an Gymnasien.

| Fachrichtung | Studienabschluß | Mindestdauer des Studiums (Semester) | Bemerkungen |
|--|--|--|---|
| 4. Biologie 4.1. als Hauptfach | Dipl.-Biologe Dr. rer. nat. | 9 | z. Z. besteht ein bundesweites zentrales Vergabeverfahren für Studienplätze. Als Hauptfächer für die Diplomprüfung können z.Z. gewählt werden: Botanik, Zoologie, Genetik, Physiolog. Chemie Promotion mit dem Hauptfach Physiologie ist möglich nach bestandener Diplomprüfung in Biologie. Promotion mit dem Hauptfach Physiologische Chemie ist möglich nach bestandener Diplomprüfung in Biologie oder Chemie oder Pharmazeutischer Staatsprüfung. |
| 4.2. zusammen mit wenigstens einem weiteren Fach, für das Lehramt an a) Gymnasien b) Realschulen | Erste Staatsprüfung für das Lehramt an Gymnasien Erste Staatsprüfung für das Lehramt an Realschulen | 9 6 | |
| 5. Psychologie 5.1. als Hauptfach 5.2. zusammen mit zwei obligatorischen Nebenfächern | Dipl.-Psychologe Dr. rer. nat. Promotion ist möglich nach bestandener Diplomprüfung in Psychologie | 8 | z. Z. besteht ein bundesweites zentrales Vergabeverfahren für Studienplätze Obligatorische Nebenfächer: Mathematik oder Experimentalphysik oder Zoologie oder Physiologie |

| Fachrichtung | Studienabschluß | Mindestdauer des Studiums (Semester) | Bemerkungen |
|--|--|--|---|
| 6. Geographie | | | |
| 6.1. zusammen mit zwei weiteren durch die Promotionsordnungen festgelegten Fächern | Dr. rer. nat. | 8 | z. Z. besteht ein zentrales Vergabeverfahren für Studienplätze in NRW |
| 6.11. ein Nebenfach aus der Math. Nat. Fakultät | Dr. phil. | 8 | |
| 6.12. ein Nebenfach aus der Phil. Fakultät | Erste Staatsprüfung für das Lehramt an Gymnasien | 9 | |
| 6.2. zusammen mit einem weiteren Schulfach und dem phil. päd. Begleitstudium | Erste Staatsprüfung für das Lehramt an Realschulen | 6 | |
| 6.3. zusammen mit einem weiteren Schulfach und Pädagogik | | | |
| 7. Geologie | kein Studienabschluß | | nur Begleitstudium für Geographie |
| Physiologie und Physiolog. Chemie s. Anmerkung unter Ziffer 4 „Biologie“ | | | |

III. Medizinische Fakultät

| Fachrichtung | Studienabschluß | Mindestdauer des Studiums (Semester) | Bemerkungen |
|----------------|---|--|---|
| 1. Medizin | Ärztliche Prüfung Dr. med. | 12 | z. Z. besteht ein bundesweites zentrales Vergabeverfahren für Studienplätze |
| 2. Zahnmedizin | Zahnärztliche Prüfung Dr. med. dent. | 10 | z. Z. besteht ein bundesweites zentrales Vergabeverfahren für Studienplätze |



GOETHE - BUCHHANDLUNG

IHRE ZUVERLÄSSIGE FACHBUCHHANDLUNG FÜR
RECHTS- UND WIRTSCHAFTSWISSENSCHAFTEN
PÄDAGOGIK UND SCHULBÜCHER

FACHKUNDIGE INFORMATION UND BERATUNG - BETREUUNG
IHRER ZEITSCHRIFTENABONNEMENTS U. FORTSETZUNGSWERKE

SORTIMENT - FACHANTIQUARIAT - VERSAND

GOETHE - BUCHHANDLUNG

4000 DÜSSELDORF · DUISBURGER STR. 11
TELEFON (0211) 48 00 31 - 33



Informationen über das Studium an der Universität Düsseldorf

An wen wendet sich der Student?

(Anschriften und Sprechzeiten sind — soweit nichts anderes angegeben — aus der Aufstellung auf Seite 4 ersichtlich.)

| | |
|---|---|
| Ärztliche Vorprüfung und Prüfung | Landesprüfungsamt für Medizin und Pharmazie, 4 Düsseldorf, Horionplatz 1 (Landeshaus), Tel. 83 57 48 |
| Anerkennung von ausländischen Reifezeugnissen | Akademisches Auslandsamt |
| Anrechnung von Studienzeiten | Studienberater der Fakultäten, Studentensekretariat |
| Anschriftenänderung | Studentensekretariat, ggf. Amt für Ausbildungsförderung, Einwohnermeldeamt (für Düsseldorf: Jürgensplatz 5—7, Tel. 8 99-1, Mo.—Fr. 8.00 bis 12.30 Uhr) |
| Arbeitsvermittlung | Studentenwerk (Vermittlung von kurzfristigen Arbeiten) Arbeitsamt Düsseldorf, Fritz-Roeber-Str. 2 — studentische Arbeitsvermittlung — Tel. 82 26-1, Mo.—Fr. 8.00 bis 12.30 Uhr |
| Ausbildungsförderung (BAföG) | Amt für Ausbildungsförderung |
| Auslandsstudium und Auslandsstipendien | Akademisches Auslandsamt |
| Ausländische Studierende | Akademisches Auslandsamt |
| Beglaubigungen | Studentensekretariat |
| Berufsberatung | Arbeitsamt Düsseldorf, s. Seite 43 |
| Beurlaubungen | Studentensekretariat |
| Collegium musicum | s. Seite 44 |
| Darlehen | AStA (Darlehen aus dem Studentischen Hilfsfonds) Amt für Ausbildungsförderung (Zinsloses Bürgschaftsdarlehen) |
| Deutschunterricht für Ausländer | Akademisches Auslandsamt, s. Seite 45 |

| | |
|--|---|
| Diplomprüfungen | Studienberater der Fakultäten und der Fachschaften (geschäftsführende Vorsitzende der Dipl.-Prüfungs-Ausschüsse) s. Seiten 65—67, 108—110, 148—149 |
| Drogenberatung | Drogenberatung Düsseldorf e. V., Heinrich-Heine-Allee 7, Tel. 16 54-8, Mo. und Di. 13.00—20.00 Uhr, Mi. und Do. 13.00—22.00 Uhr, Fr. 13.00—24.00 Uhr, Sa. und So. 20.00—24.00 Uhr |
| Druckkostenzuschüsse zu Dissertationen | Universitätsverwaltung, Abt. 1.1 |
| Einsatzstipendien | Studentenwerk, s. Seite 42 |
| Einschreibung | Studentensekretariat, siehe „Einschreibungsordnung“ Seite 48 |
| Exmatrikulation | Studentensekretariat |
| Fachrichtungswechsel | Fakultäten, Studentensekretariat, Studienberater |
| Förderung | Amt für Ausbildungsförderung |
| Förderung ausländischer Studierender | Akademisches Auslandsamt und Amt für Ausbildungsförderung |
| Gesundheitsfürsorge | Studentensekretariat, s. Seite 42 |
| Graduiertenförderung | Universitätsverwaltung, Abt. 1.1 s. Seite 42 |
| Immatrikulation | Studentensekretariat |
| Krankenversicherung | Studentenwerk |
| Magisterprüfung | Studienberater der Phil. Fakultät und der Fachschaften, Dekanat der Phil. Fakultät, s. Seite 61, 65, 66 |
| Politische Fragen | AStA, politische Gruppen |
| Promotion | Dekanate der Fakultäten |
| Prüfungen | Studienberater der Fakultäten und der Fachschaften (geschäftsführende), Vorsitzende der Prüfungsausschüsse, s. Seiten 65—67, 108—110, 148—149 |
| Psychotherapeutische Beratung und Behandlung | Psychohygienische Beratungsstelle, s. Seite 43 Institut für Lebensberatung, Goethestr. 56, Tel. 8 99—53 06 |
| Reisen | Studentenreisedienst, Universitätsstr. 1 (Studentenhaus), Tel. 34 88 02, Mo.—Fr. 9.00—14.00 Uhr |
| Rückmeldung | Studentensekretariat |

| | |
|--|--|
| Seelsorge | Ev. und Kath. Hochschulgemeinde, s. Seite 28 |
| Sport | Sportreferat des AStA (Hochschulsport), Universitäts-Sportclub, s. Seite 28, 43 |
| Staatsexamen für Lehramtskandidaten | Wissenschaftliches Prüfungsamt, s. Seite 55 |
| Studentenausweis | Studentensekretariat |
| Studentenausweis, Internationaler | Studentenreisedienst, Universitätsstr. 1 (Studentenhaus), Tel. 34 88 02, Mo—Fr. 9.00—14.00 Uhr |
| Studienberatung | Studienberater der Fakultäten und der Fachschaften, s. Seite 65—67, 108—110, 148—149 |
| Studienbescheinigungen | Studentensekretariat |
| Studienbuch | Studentensekretariat |
| Studienplan | Dekanate der Fakultäten, Institute und Seminare |
| Vorlesungsverzeichnis | Düsseldorfer Fachbuchhandel |
| Wohnheimplätze / Zimmervermittlung | Studentenwerk, Kommunale Woh- nungsvermittlung und sonstige Ver- bände, s. Seite 42 |

Studenten von heute machen gern mal ein Faß auf und schauen sich um in der Welt. Weil sie aber nicht von gestern sind, sichern sie sich auch ab, damit sie im Krankheitsfall nicht in die Miesen kommen. Die DEBEKA — als Krankenversicherung die größte berufsständische Selbsthilfeeinrichtung der Beamtenschaft — bietet Studenten, welche die Beamtenlaufbahn einschlagen wollen, für die Dauer des Studiums umfassenden Versicherungsschutz nach den Sondertarifen „Ab“ zu einem tragbaren Beitrag. Darüber hinaus lohnt es sich, bei der DEBEKA eine Lebensversicherung günstig abzuschließen — hier ist sie übrigens nicht berufsständisch gebunden. Sie sollten mit uns bald ein „teach in“ vereinbaren. Vertrauen nützt — Vertrauen schützt.



**Keine Kinder von
Traurigkeit.**

Debeka

Krankenversicherungsverein a. G.
Lebensversicherungsverein a. G.
Hauptverwaltung: **54 Koblenz**
Südallee 15—19 · Postfach 460

Bezirksverwaltung
4 Düsseldorf
Friedrich-Ebert-Straße 31

Zimmernachweis

Zimmernachweis erfolgt durch:

1. Studentenwerk Düsseldorf, Tel. 33 38 40, Mo.—Fr. 9—12 Uhr und 13—15 Uhr.
2. Internationales Studentenwohnheim des Vereins „Regenbogen e. V.“, Kopernikusstr. 78, Tel. 34 81 81.
3. Evgl. Studentenwohnheim, Witzelstr. 76, Tel. 34 70 25.
4. Evgl. Studentenheim, Graf-Recke-Str. 209, Tel. 68 41 40.
5. Kath. Studentenhaus „St. Lukas“, Duisburger Str. 82, Tel. 44 13 37.
6. Kommunale Wohnungsvermittlung (Wohnungsamt der Stadt Düsseldorf), Hafenstr. 7—9, Tel. 89 91, Mo. 8.30—12.30 Uhr und 14.00—16.00 Uhr, Mi. 8.30—12.30 Uhr.

Gesundheitsfürsorge

Es findet jährlich für alle Studierenden eine Röntgenschirmbild-Untersuchung statt. Die Untersuchung besteht aus einer Schirmbildaufnahme und einer allgemeinen klinischen Untersuchung. Die Bescheinigung, daß diese Untersuchungen stattgefunden haben, ist bei Rückmeldung dem Studentensekretariat vorzulegen. Bei Nichteinhaltung obiger Vorschrift können im gegebenen Fall keine Regreßansprüche an die Universität gestellt werden.

Wer sich diesen Pflichtuntersuchungen entzieht, wird für das nächste Semester nicht rückgemeldet.

Graduiertenförderung

Anträge auf Gewährung eines Graduiertenstipendiums können jeweils für die Zeit ab

- | | |
|------------|---|
| 1. Januar | (Bewerbungsfrist bis 1. November des Vorjahres) |
| 1. April | (Bewerbungsfrist bis 1. Februar) |
| 1. Juli | (Bewerbungsfrist bis 1. Mai) |
| 1. Oktober | (Bewerbungsfrist bis 1. Juni) |

eines jeden Jahres gestellt werden. Für Anträge auf Gewährung von Zuschlägen zu Sach- und Reisekosten gelten die gleichen Bewerbungsfristen.

(Beschluß der Zentralen Graduiertenförderungskommission der Universität Düsseldorf vom 24. Januar 1974.)

Die Förderungsanträge sind an die Universitätsverwaltung — Abt. 1.1 — zu richten (Sprechzeit montags bis freitags 9.00—12.00 Uhr — Tel. 3 11 / 24 34)

Förderung nach dem Bundesausbildungsförderungsgesetz (BAföG)

Förderungsanträge sind an das Studentenwerk Düsseldorf (Förderungsabteilung), 4 Düsseldorf, Strümpellstraße 6, zu richten (Tel.: 39 47 40).

Einsatzstipendien

Anträge sind an das Studentenwerk Düsseldorf (Förderungsabteilung), 4 Düsseldorf, Strümpellstraße 6, zu richten (Tel.: 39 47 40).

Psychohygienische Beratung für Studierende der Universität Düsseldorf

(Die Beratungsstelle ist z. Z. unbesetzt)

Beratungsbereiche: u. a. Persönliche Konflikte, Kontaktprobleme,
Examensängste, Arbeitsstörungen

Berufsberatung des Arbeitsamtes für Studierende

Das Arbeitsamt in der Fritz-Roeber-Str. 2 (Tel. 8 22 62 05 oder 8 22 63 13) führt die Berufsberatung für Studierende durch. Termine sind telefonisch oder schriftlich zu vereinbaren.

Universitäts-Sportclub Düsseldorf e. V.

4 Düsseldorf, Universitätsstraße 1, Tel. 3 11 / 24 38

Vorstand: Oberstadtdirektor Ehrensator J u s t
Professor Dr. Dr. D i e m e r
Oberverwaltungsdirektor P ü t z

Aufgaben: Förderung der Leibesübungen an der Universität Düsseldorf. Herstellung enger Verbindungen zwischen den Angehörigen der Universität und der sporttreibenden Bevölkerung von Düsseldorf. Die Förderung des Breiten-, Leistungs- und Spitzensports.

Zur Zeit bestehen folgende Sportabteilungen:

Fechten
Gymnastik
Judo
Selbstverteidigung
Tennis
Volleyball

Auskünfte über Trainingszeiten und Trainingsorte können beim Sportwart des USCD,

Herrn Jürgen D r o p m a n n

4005 Meerbusch-Büderich, Witzfeldstraße 47 a, Tel. 5 90 / 1 02 61

erfragt werden.

Auskünfte allgemeiner Art und Anmelde-möglichkeiten erteilt die Geschäftsstelle Düsseldorf, Universitätsstraße 1, Tel. 3 11 / 24 38.

Collegium musicum instrumentale et vocale

Angehörige und Freunde der Universität Düsseldorf haben sich im Collegium musicum zur musikalischen Bildung und zur Pflege der Musik zusammengeschlossen. Mit zahlreichen Konzerten inner- und außerhalb der Universität Düsseldorf tritt das Collegium musicum an die Öffentlichkeit. Geleitet wird das Collegium musicum von dem Dozenten an der Staatlichen Hochschule für Musik Rheinland — Robert-Schumann-Institut —, Herrn Heinz Bernhard Orlinski.

Die Proben des Collegium musicum finden wie folgt statt:

Chorprobe: dienstags, 20.00 Uhr in der Mensa des Studentenwerkes, Strümpellstr. 6.

Orchesterprobe: donnerstags, 20.00 Uhr in der Personalmensa der Medizinischen Einrichtungen, Moorenstr. 5.

Als Ergänzung der praktischen Probearbeit wird eine Vorlesung gehalten, in der interessierte und begabte Studierende musiktheoretische Studien betreiben können (s. auch „Vorlesungen für Hörer aller Fakultäten“).

Auskunft und Anmeldung:

Herrn Heinz Bernhard Orlinski, 4044 Kaarst, Badeniastr. 18,
Tel. Neuss 6 62 67.

Wir können Ihnen weiterhelfen!

Stadtbüchereien
Düsseldorf

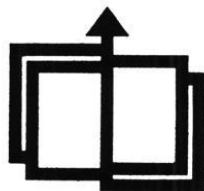

Allgemeine Hinweise

Den an der Universität Düsseldorf immatrikulierten Studierenden ist das Belegen von Vorlesungen, Übungen usw. an den Wissenschaftlichen Hochschulen des Landes Nordrhein-Westfalen und an der Staatlichen Kunstakademie Düsseldorf gestattet. Gebühren werden nicht erhoben. Auf Antrag wird im Studentensekretariat der Universität Düsseldorf der erforderliche Hörer-Schein ausgestellt.

Ordentliche Studierende einer anderen Hochschule im Lande NRW, die die Hochschulzugangsberechtigung besitzen, können auf fristgerechten Antrag als Zweithörer zugelassen werden; in Studiengängen, für die Zulassungsbeschränkungen bestehen, jedoch nur mit Zustimmung des jeweiligen Zulassungsausschusses. Über die Zulassung entscheidet der Rektor.

Generelle Beschränkungen des Besuches von Lehrveranstaltungen, z. B. für den Besuch der Klinischen Vorlesungen in der Medizinischen Fakultät, müssen berücksichtigt werden.

Ausländische Studierende

Die Voraussetzung für die Zulassung als ordentlicher Studierender erfüllt, wer ein Zeugnis erworben hat, das in seinem Heimatland zum Hochschulstudium berechtigt und einem deutschen Reifezeugnis im wesentlichen gleichwertig ist (Bewertungsgruppe I), oder ein deutsches Reifezeugnis bzw. ein ihm rechtlich gleichgestelltes Reifezeugnis besitzt.

Bewerber, die ein Zeugnis besitzen, das in ihrem Heimatland zum Hochschulstudium berechtigt, das aber dem deutschen Reifezeugnis nicht gleichgestellt ist, jedoch einen erfolgreichen Studienbeginn möglich erscheinen läßt (Bewertungsgruppe II), können zum Studium nach Bestehen einer „Prüfung zur Feststellung der Hochschulreife ausländischer Studierender“ zugelassen werden. An der Universität Düsseldorf kann diese Prüfung nicht abgelegt werden.

Bewerber, die ein Zeugnis besitzen, das in ihrem Heimatland zum Hochschulstudium berechtigt, das aber mit einem deutschen Reifezeugnis so wenig vergleichbar ist, daß ein erfolgreiches Studium nicht erwartet werden kann (Bewertungsgruppe III), müssen ein Studienkolleg absolvieren. An der Universität Düsseldorf wird kein Studienkolleg abgehalten.

Alle Vorlesungen und Übungen werden in deutscher Sprache gehalten. Es wird empfohlen, sich schon im Heimatland gute deutsche Sprachkenntnisse anzueignen. Bei der Immatrikulation muß sich der Bewerber an der Universität Düsseldorf einer Deutschprüfung unterziehen, wenn er nicht ausreichende Deutschkenntnisse in sonstiger Weise nachweist.

Läßt der Bewerber in dieser Prüfung erkennen, daß seine Deutschkenntnisse nicht ausreichen, so muß der Bewerber am Deutschunterricht teilnehmen und sich dann erneut einer Prüfung unterziehen. Er wird erst nach Bestehen der Prüfung zu den Fachlehrveranstaltungen zugelassen.

Zur Beachtung

(für Studierende aller Fakultäten):

Die Bewerbungsfristen sind Ausschußfristen.

Semestertermine

Es wird auf die **Zeittafel** auf der Innenseite des Umschlagdeckels verwiesen.

Zulassung von Berufstätigen

Beamte, Angestellte und Arbeiter im Öffentlichen Dienst benötigen zu ihrer Einschreibung die Genehmigung ihrer zuständigen Dienststelle.

Gebühren

Vollmatrikulierte Studierende zahlen einen Sozialbeitrag in Höhe von 142,50 DM, ohne Krankenversicherung 32,50 DM. Der Sozialbeitrag ist bei der Immatrikulation bzw. Rückmeldung zu entrichten.

Zweithörer (die bei anderen Universitäten immatrikuliert sind) zahlen keine Gebühren.

Gast- und Promotionshörer entrichten bei der Anmeldung eine Gebühr von 35,— DM pro Semester.

Für verspätet beantragte Einschreibung sowie für verspätetes Gebühreneinzahlen oder sonstige Fristversäumnis muß eine Verwaltungsgebühr erhoben werden.

I. Philosophische Fakultät

Es wird allen Studenten geraten, vor ihrer Immatrikulation mit den zuständigen Studienberatern Verbindung aufzunehmen.

Bewerbungsfristen:

für Studienanfänger der Anglistik und Erziehungswissenschaft

Bewerbungen sind unmittelbar an die Zentralstelle für die Verteilung von Studienplätzen (ZVS), 46 Dortmund, Postfach 8000, zu richten bis zum 15. Juli 1974 (Bewerbungsschluß).

alle übrigen Bewerber

werden gebeten, die Einschreibungsunterlagen bis zum 15. Juli 1974 unmittelbar bei der Universität Düsseldorf — Studentensekretariat —, 4 Düsseldorf 1, Strümpellstr. 4, anzufordern.

Im übrigen wird auf die **Zeittafel** auf der Innenseite des Umschlagdeckels verwiesen.

II. Mathematisch-Naturwissenschaftliche Fakultät

Bewerbungsfristen:

für Studienanfänger der Chemie,
Physik, Mathematik, Biologie,
Psychologie und Geographie

Bewerbungen sind unmittelbar an die Zentralstelle für die Verteilung von Studienplätzen (ZVS), 46 Dortmund, Postfach 8000, zu richten bis zum 15. Juli 1974 (Bewerbungsschluß).

Bewerber für diese Fächer in höheren Semestern

können Bewerbungsunterlagen unmittelbar bei der Universität Düsseldorf — Studentensekretariat — 4 Düsseldorf 1, Strümpellstr. 4, anfordern. Sie müssen komplett wieder eingereicht werden bis zum 15. Juli 1974 (Ausschlußfrist).

Im übrigen wird auf die **Zeittafel** auf der Innenseite des Umschlagdeckels verwiesen.

III. Medizinische Fakultät

Bewerbungsfristen:

Für Studienanfänger der Medizin
und Zahnmedizin

Bewerbungen sind unmittelbar an die Zentralstelle für die Verteilung von Studienplätzen (ZVS), 46 Dortmund, Postfach 8000, zu richten bis zum 15. Juli 1974 (Bewerbungsschluß).

Bewerber der Medizin und Zahnmedizin in höheren Semestern

können Bewerbungsunterlagen unmittelbar bei der Universität Düsseldorf — Studentensekretariat — 4 Düsseldorf 1, Strümpellstr. 4, anfordern. Sie müssen komplett wieder eingereicht werden bis zum 15. Juli 1974 (Ausschlußfrist).

Im übrigen wird auf die **Zeittafel** auf der Innenseite des Umschlagdeckels verwiesen.

Wichtiger Hinweis

Wird ein Kursplatz von einem Studierenden der Naturwissenschaften, der Medizin oder Zahnmedizin nach verbindlicher Vormerkung, d. h. nach Eintragung in den Belegbogen, ohne begründete Entschuldigung nicht in Anspruch genommen, so hat dieser Studierende keinen Anspruch auf eine nochmalige Zulassung zu dem betreffenden Kurs.

Entschuldigungen müssen spätestens am 2. Praktikumstag beim Fachvertreter vorliegen.

In Zweifelsfällen, insbesondere wenn eine Entschuldigung vom Fachvertreter als „nicht begründet“ angesehen wird, entscheidet die Zulassungskommission.

Einschreibungsordnung der Universität Düsseldorf

Gemäß § 15 Abs. 4 des Hochschulgesetzes (HSchG) vom 7. April 1970 (GV. NW. S. 254), geändert durch Gesetz vom 30. Mai 1972 (GV. NW. S.134), hat der Senat der Universität Düsseldorf am 28. November 1972 folgende Einschreibungsordnung beschlossen:

§ 1

Zulassung zum Studium

Die Zulassung zum Studium an der Universität Düsseldorf erfolgt auf Antrag durch Immatrikulation (Einschreibung in die Liste der ordentlichen Studierenden). Die Immatrikulation erfolgt für ein oder mehrere Studiengänge.

§ 2

Voraussetzungen der Immatrikulation

(1) Voraussetzung für die Immatrikulation ist das Bestehen der Reifeprüfung in der Bundesrepublik Deutschland (einschließlich Berlin-West) an einem öffentlichen Gymnasium oder an einem privaten Gymnasium, das als Ersatzschule genehmigt ist, eine nach § 3 gleichwertige Vorbildung oder eine andere, vom zuständigen Minister als gleichwertig anerkannte Vorbildung.

(2) Die Immatrikulation kann vom Nachweis einer besonderen Vorbildung oder Tätigkeit abhängig gemacht werden, wenn eine Studien- oder Prüfungsordnung für den gewählten Studiengang dies vorsieht.

(3) Bei zulassungsbeschränkten Studiengängen hat der Bewerber sich vor der Einschreibung gemäß den jeweils geltenden Bestimmungen einem besonderen Zulassungsverfahren zu unterziehen.

§ 3

Ausländische Studienbewerber

(1) Bewerber, die nicht Deutsche im Sinne des Artikels 116 des Grundgesetzes sind, können — unbeschadet der weiteren Voraussetzungen dieser Einschreibungsordnung — als ordentliche Studierende zugelassen werden, wenn sie

- a) ein deutsches Reifezeugnis besitzen oder eine vom zuständigen Minister als gleichwertig anerkannte Vorbildung haben, oder
- b) ein Zeugnis erworben haben, das einem deutschen Reifezeugnis rechtlich gleichgestellt ist, oder
- c) ein ausländisches Zeugnis besitzen, das sie in ihrem Heimatland zum Hochschulstudium berechtigt und das einem deutschen Reifezeugnis im wesentlichen gleichwertig ist.

(2) Bewerber, die ein Zeugnis besitzen, das sie in ihrem Heimatland zum Hochschulstudium berechtigt, das aber einem deutschen Reifezeugnis nicht gleichgestellt oder im wesentlichen gleichwertig ist, können erst nach Bestehen der Prüfung zur Feststellung der Hochschulreife ausländischer Studierender zum Studium zugelassen werden. Das Nähere richtet sich nach den Bewertungsvorschlägen der Zentralstelle für ausländisches Bildungswesen der Ständigen Konferenz der Kultusminister der Länder in der Bundesrepublik Deutschland (Kultusministerkonferenz).

(3) Alle ausländischen Studienbewerber aus nichtdeutschsprachigen Ländern haben vor Aufnahme des Fachstudiums eine deutsche Sprachprüfung nach Maßgabe einer besonderen Ordnung, die die Universität erläßt, abzulegen.

(4) Bewerber, die die Sprachprüfung nicht bestanden haben und infolgedessen einen deutschen Sprachkurs besuchen müssen, sowie Bewerber nach Absatz 2, die nach den Bewertungsvorschlägen der Kultusministerkonferenz für die Prüfung zur Feststellung der Hochschulreife das zuständige Studienkolleg zu besuchen haben, können erst nach erfolgreichem Bestehen der Sprachprüfung bzw. der Feststellungsprüfung das Fachstudium aufnehmen. Sie werden für diesen Zweck mit der Maßgabe eingeschrieben, daß die Einschreibung widerrufen wird, wenn sie die Sprachprüfung bzw. die Feststellungsprüfung endgültig nicht bestanden haben.

§ 4

Deutsche Studienbewerber mit ausländischer Vorbildung

- (1) Deutsche Bewerber, die
- a) die deutsche Staatsangehörigkeit erst nach Erlangung der Vorbildung im Ausland erworben haben, oder
 - b) neben der deutschen eine ausländische Staatsangehörigkeit besitzen oder zur Zeit ihrer Vorbildung im Ausland besaßen, oder
 - c) ihren Wohnsitz oder ständigen Aufenthalt im Ausland haben oder zur Zeit ihrer Vorbildung im Ausland hatten,

sind unbeschadet der weiteren Voraussetzungen dieser Einschreibungsordnung mit einem ausländischen Reifezeugnis zuzulassen, wenn dieses vom zuständigen Minister als einem deutschen Reifezeugnis gleichwertig anerkannt worden ist. Im übrigen sind die durch Beschluß der Kultusministerkonferenz vom 23. 7. 1958 in der jeweils geltenden Fassung festgelegten „Grundsätze für die Zulassung von Studienbewerbern mit deutscher Staatsangehörigkeit und ausländischem Reifezeugnis zum Studium an wissenschaftlichen Hochschulen in der Bundesrepublik Deutschland“ anzuwenden.

- (2) § 3 Abs. 3 und 4 finden entsprechend Anwendung.

§ 5

Verfahren

(1) Der Antrag auf Immatrikulation ist vom Bewerber schriftlich an den Rektor der Universität durch Ausfüllen des vorgeschriebenen Formblattes innerhalb der festgesetzten Frist zu stellen. Die Fristen werden im Vorlesungsverzeichnis und durch Aushang bekanntgegeben.

- (2) Dem Antrag sind beizufügen:
- a) der ausgefüllte Erhebungsbogen;
 - b) die Originalzeugnisse über die erfolgreiche Vorbildung und je eine beglaubigte Kopie oder Abschrift;
 - c) das Studienbuch mit Abgangsvermerk, sofern der Bewerber zuvor an einer wissenschaftlichen Hochschule studiert hat;
 - d) der Nachweis über die Einzahlung der vorgeschriebenen Gebühren und Beiträge;
 - e) ein Lichtbild, das die Identität des Bewerbers im Zeitpunkt der Antragstellung erkennen läßt;
 - f) in Studiengängen, in denen ein Verteilungs- und/oder Vergabeverfahren gemäß § 56 HSChG stattgefunden hat, den gültigen Bescheid über die Zuteilung eines Studienplatzes;

- g) von Bewerbern, die ihren Ausbildungsgang mehr als 3 Monate unterbrochen haben, sowie von Ausländern ein Führungszeugnis;
 - h) die Bescheinigung über eine bestehende Krankenversicherung;
 - i) von Studienanfängern ein Zeugnis, aus dem sich ergibt, daß der Bewerber nicht an einer Krankheit leidet, die die Gesundheit gefährdet. Das Zeugnis soll nicht älter als 3 Monate sein.
- (3) Der Rektor kann durch Entscheidung, die amtlich bekannt zu machen ist, von der Vorlage der Unterlagen Abs. 2 d und e absehen.
- (4) Fremdsprachlichen Zeugnissen und Bescheinigungen ist eine deutsche Übersetzung beizugeben, deren Richtigkeit durch die deutsche diplomatische oder konsularische Vertretung oder von einem vereidigten Dolmetscher oder Übersetzer in der Bundesrepublik Deutschland beglaubigt ist. Der Rektor kann andere Beglaubigungen und Übersetzungen in die deutsche Sprache zulassen. Auf Verlangen hat der Bewerber die Echtheit von Zeugnissen mit Legalisation durch die zuständige deutsche Vertretung nachzuweisen.
- (5) Über den Antrag entscheidet der Rektor. Eine Ablehnung des Antrages ist dem Bewerber schriftlich bekanntzugeben.
- (6) Mit der Immatrikulation erhält der Student das Studienbuch und den Studentenausweis der Universität.
- (7) Der Verlust des Studienbuches oder des Studentenausweises ist dem Studentensekretariat unverzüglich anzuzeigen.
- (8) Dem Studentensekretariat sind alle Änderungen des Namens, des Familienstandes, der Semester- oder Heimatanschrift sowie bestandene bzw. nicht bestandene Prüfungen, soweit nach einer Prüfungsordnung die Fortsetzung des Fachstudiums davon abhängig ist, unverzüglich anzuzeigen.

§ 6

Versagung der Immatrikulation

- (1) Die Immatrikulation ist zu versagen, wenn der Bewerber
 - a) die Voraussetzungen der §§ 2, 3 Abs. 1 oder 2, § 4 Abs. 1 nicht erfüllt oder
 - b) eine nach einer Prüfungsordnung vorgesehene Prüfung endgültig nicht bestanden hat, für den Studiengang, in dem die Prüfung nicht bestanden wurde.
- (2) Die Immatrikulation kann versagt werden, wenn der Bewerber
 - a) für einen Studiengang, für den Zulassungsbeschränkungen bestehen, einen Bescheid über die Zuteilung eines Studienplatzes an der Universität Düsseldorf nicht besitzt oder die Erklärung über die Annahme des ihm zugeteilten Studienplatzes nicht fristgerecht abgegeben hat,
 - b) die für die Immatrikulation vorgeschriebenen Formen und Fristen nicht einhält,
 - c) vorgeschriebene Gebühren oder Beiträge nicht entrichtet hat,
 - d) nicht über ausreichende Kenntnis der deutschen Sprache verfügt,
 - e) an einer Krankheit leidet, die die Gesundheit anderer gefährdet,
 - f) entmündigt ist oder unter vorläufiger Vormundschaft steht.
- (3) Besteht Grund zu der Annahme, daß ein Versagungsgrund gemäß Absatz 2 d) oder f) vorliegt, so hat der Studienbewerber auf Anforderung vorzulegen:
 - a) das Zeugnis über das Bestehen einer Sprachprüfung nach § 3 Abs. 3 (§ 6 Abs. 2 d);
 - b) eine Bescheinigung der zuständigen Behörde (§ 6 Abs. 2 f).

§ 7

Widerruf der Immatrikulation

(1) Die Immatrikulation ist mit Rückwirkung zu widerrufen, wenn ein im Zeitpunkt der Immatrikulation vorliegender Versagungsgrund gemäß § 6 Abs. 1 Buchstabe a) oder b) bekannt wird und der Student auf den Bestand der Immatrikulation nicht vertrauen kann. Er kann insbesondere nicht auf den Bestand der Immatrikulation vertrauen, wenn er sie durch Angaben erwirkt hat, die in wesentlicher Beziehung unrichtig oder unvollständig waren, oder wenn er wußte oder infolge grober Fahrlässigkeit nicht wußte, daß die Immatrikulation hätte versagt werden müssen.

(2) Die Immatrikulation kann mit Rückwirkung oder mit Wirkung für die Zukunft widerrufen werden, wenn ein im Zeitpunkt der Immatrikulation vorliegender Versagungsgrund gemäß § 6 Abs. 2 Buchstabe c), e) oder f) bekannt wird.

(3) Die Immatrikulation ist mit Wirkung für die Zukunft zu widerrufen, wenn der Versagungsgrund gemäß § 6 Abs. 1 Buchstabe b) eintritt und der Student sich nicht spätestens zum nächsten Semester für einen anderen Studiengang einschreiben läßt.

(4) Die Immatrikulation kann mit Wirkung für die Zukunft widerrufen werden, wenn ein Versagungsgrund gemäß § 6 Abs. 2 Buchstabe c), e) oder f) eintritt oder aufgrund der Hochschulordnung.

(5) Über den Widerruf entscheidet der Rektor nach Anhörung des Betroffenen.

(6) Gegen den Widerruf kann der Betroffene Widerspruch beim Rektor einlegen.

§ 8

Wechsel des Studienfaches

Ein Wechsel des Studienfaches ist nur unter Beachtung der Voraussetzungen der §§ 1 bis 7 zulässig.

§ 9

Ärztliche Untersuchung

Der Student hat sich jährlich vor der Rückmeldung zum Wintersemester einer Röntgenuntersuchung zu unterziehen.

§ 10

Belegen der Vorlesungen

Der Student hat die von ihm gewählten Lehrveranstaltungen zu belegen.

§ 11

Rückmeldung

(1) Will der immatrikulierte Student nach Ablauf eines Semesters an der Universität Düsseldorf weiterstudieren, so hat er sich innerhalb der festgesetzten Frist zurückzumelden. Die Rückmeldung erfolgt schriftlich durch Ausfüllen des vorgeschriebenen Formblattes. Zur Rückmeldung zum Wintersemester ist die Untersuchung nach § 9 nachzuweisen.

(2) § 6 gilt für die Rückmeldung entsprechend.

§ 12

Beurlaubung

- (1) Auf Antrag kann der Rektor einen Studenten vom Studium beurlauben, wenn ein wichtiger Grund nachgewiesen wird. Die Beurlaubung wird für die Dauer eines Semesters ausgesprochen. Sie kann jeweils für ein Semester verlängert werden, sofern weiterhin ein wichtiger Grund besteht.
- (2) Als wichtiger Grund für eine Beurlaubung gilt insbesondere
 - a) Krankheit (bei Vorlage einer ärztlichen Bescheinigung über die Art und voraussichtliche Dauer der Erkrankung),
 - b) Vorbereitung und Durchführung einer Vorprüfung, eines Abschlußexamens oder der Promotion,
 - c) Ableistung des Grundwehrdienstes oder des zivilen Ersatzdienstes (bei Vorlage des Einberufungsbescheides).
- (3) Der Antrag auf Beurlaubung oder deren Verlängerung ist grundsätzlich mit der Rückmeldung zu stellen. Beurlaubungen im ersten Studiensemester und vor Aufnahme des Studiums sind nicht zulässig.
- (4) Gegen die Ablehnung der Beurlaubung kann der Antragsteller Widerspruch beim Rektor einlegen.

§ 13

Exmatrikulation

- (1) Auf seinen Antrag kann ein Student zum Ende eines Semesters exmatrikuliert werden.
- (2) Der Antrag ist schriftlich zu stellen. Ihm sind beizufügen:
 - a) Studienbuch und Studentenausweis,
 - b) ein ausgefüllter Fragebogen,
 - c) die Entlastungszeugnisse der Universitätsbibliothek,
 - d) der Nachweis über die Einzahlung vorgeschriebener Gebühren und Beiträge,
 - e) von Studierenden der Chemie ein Entlastungszeugnis der chemischen Institute.
- (3) Im übrigen kann ein Student exmatrikuliert werden,
 - a) wenn er nach der Immatrikulation sein Studium nicht aufgenommen hat,
 - b) wenn die Versagungsgründe gemäß § 6 Abs. 2 Buchstabe c), e) oder f) eintreten,
 - c) wenn er sich nicht form- und fristgerecht zurückgemeldet hat oder das Studium abbricht, ohne seine Exmatrikulation oder Beurlaubung beantragt zu haben.
- (4) Über die Exmatrikulation entscheidet der Rektor. Gegen die Exmatrikulation kann der Betroffene Widerspruch beim Rektor einlegen.
- (5) Mit der Exmatrikulation erlischt die Mitgliedschaft an der Universität Düsseldorf.

§ 14

Zweithörer

- (1) Ordentliche Studierende einer anderen Hochschule im Lande NRW können auf fristgerechten Antrag als Zweithörer zugelassen werden, in Studiengängen, für die Zulassungsbeschränkungen bestehen, jedoch nur mit Zustimmung des jeweiligen Zulassungsausschusses. Über die Zulassung entscheidet der Rektor.

(2) Der Bewerber ist darauf hinzuweisen, daß über die Anerkennung der an der Universität als Zweithörer absolvierten Lehrveranstaltungen die Hochschule entscheidet, an der er als ordentlicher Studierender eingeschrieben ist.

(3) Eine Zulassung als Zweithörer kann nur dann erfolgen, wenn dadurch die an der Universität Düsseldorf vollimmatrikulierten Studenten nicht benachteiligt werden.

§ 15

Gasthörer

(1) Als Gasthörer können im Rahmen der vorhandenen Studienplätze auf Antrag zugelassen werden:

- a) Bewerber mit abgeschlossener Hochschulbildung, die promoviert werden oder sich weiterbilden wollen;
- b) Personen über 16 Jahre, die sich in einzelnen Wissensgebieten weiterbilden wollen, auch wenn sie nicht den Voraussetzungen für die Immatrikulation genügen.

(2) Im übrigen sind auf die Zulassung zum Gasthörerstudium hinsichtlich der Versagung, des Widerrufs und des Verfahrens die Vorschriften über die Immatrikulation sinngemäß anzuwenden.

(3) Über die Zulassung wird dem Gasthörer ein Gasthörerschein ausgestellt.

§ 16

Fristen

Die nach dieser Einschreibungsordnung von der Universität Düsseldorf festzusetzenden Fristen bestimmt der Rektor. Sie werden in den „Amtlichen Bekanntmachungen der Universität Düsseldorf“ und im Vorlesungsverzeichnis veröffentlicht. Dies gilt nicht für Fristen, die durch Gesetz oder Verordnung bestimmt sind.

§ 17

Inkrafttreten

Diese Immatrikulationsordnung tritt am Tage nach ihrer Veröffentlichung im Gemeinsamen Amtsblatt des Kultusministeriums und des Ministeriums für Wissenschaft und Forschung des Landes Nordrhein-Westfalen (GABl. NW.) in Kraft.

(Genehmigt durch Erlaß des Ministers für Wissenschaft und Forschung des Landes NW vom 31. Januar 1973 — Az.: I B 6. 44-12 Nr. 02811/72.

Veröffentlicht im Gemeinsamen Amtsblatt des Kultusministeriums und des Ministeriums für Wissenschaft und Forschung des Landes NW (GABl. NW.), Ausgabe A, Nr. 3/1973).

Die Fundgrube für Fachleute und solche die es werden wollen

Unsere Spezialgebiete:
STUDIENLITERATUR
STUDENTISCHES
ANTIQUARIAT

Vom Gesetzblatt bis zum juristischen Großkommentar, der Abonnentenbetreuung für Fachzeitschriften und Loseblattwerke bis zu Buchbinderarbeiten reicht unser SORTIMENTS-SERVICE für juristische Büros, Rechtsabteilungen und Fachbibliotheken.

Wir ermitteln
und vermitteln
jede gewünschte Publikation
- aus aller Welt in alle Welt -



Juristisches Informationszentrum
HERMANN SACK
Fachbuchhandlung u. Antiquariat
für Recht · Wirtschaft · Steuern
4 Düsseldorf 1 · Bahnstr. 61
Tel. (02 11) 36 05 03/04 und 36 31 37

Wissenschaftliches Prüfungsamt Düsseldorf

(Erste Staatsprüfung für das Lehramt am Gymnasium,
Erste Staatsprüfung für das Lehramt an der Realschule.)

Leiter: Leitender Regierungsdirektor Dr. M. D ö n g e s

Stellvertreter: Prof. Dr. H. S c h u b e r t , Mathematisches Institut

Geschäftsführer: Studiendirektor Dr. F. K e i l

Sekretariat: Reg.-Ang. Frau L a n g f e l d , Frau O l b r e c h t s

Prüfungsamt: 4 Düsseldorf, Friedenstraße 13, Tel. 30 50 95 u. 30 50 96

Öffnungszeiten: Mo.—Fr. 10.00—12.00 Uhr u. Mi. 14.00—16.00 Uhr

Sprechstunden des Leiters: Mi. 10.00—12.00 Uhr und nach Vereinbarung

Sprechstunden des Geschäftsführers: Mo. 10.00—12.00 Uhr und nach
Vereinbarung

In den Semesterferien bitte Aushang beachten!

Das Wissenschaftliche Prüfungsamt erteilt Auskunft in Studien- und Prüfungsfragen (Anerkennung von Semestern, Zulassung zur Prüfung, Durchführung der Prüfung nach den Bestimmungen der Staatlichen Prüfungsordnungen).

Lehramt am Gymnasium: Die Erste Staatsprüfung besteht in der Regel aus der allgemeinen Prüfung in Philosophie und Pädagogik und der Fachprüfung in zwei Fächern.

Die Meldung zur allgemeinen Prüfung kann im allgemeinen frühestens nach dem 6. Semester erfolgen, zur Prüfung in den Unterrichtsfächern nach dem 8. Semester.

Lehramt an der Realschule: Die Erste Staatsprüfung besteht aus einer Prüfung in Pädagogik und in zwei Unterrichtsfächern. Die Meldung zur Prüfung kann in der Regel frühestens nach dem 6. Semester erfolgen.

Dem Wissenschaftlichen Prüfungsamt gehören z. Z. folgende Prüfer an:

Biologie: Priv.-Doz. Dr. Gewecke, Priv.-Doz. Dr. Gimmeler, Prof. Dr. Heber, Prof. Dr. Herrmann, Prof. Dr. Hess, Prof. Dr. Kowalik, Doz. Dr. Krause, StD Kütke, Prof. Dr. Kunz, Prof. Dr. Peters, Prof. Dr. Santarius, Prof. Dr. Schneider, Prof. Dr. Stubbe, Prof. Dr. Zachariae, Prof. Dr. Schwochau.

Chemie: Prof. Dr. Baumgarten, Prof. Dr. Birkofer, Prof. Dr. Hägele, Prof. Dr. Kuchen, Prof. Dr. Mootz, Prof. Dr. Perkampus.

Deutsch: Prof. Dr. Anton, StD Hoffmann, OSchR Dr. Jost, Prof. Dr. Kolb, LRD Dr. Scherer, StD Dr. Stein, Prof. Dr. Stötzel, Prof. Dr. Windfuhr.

Englisch: Prof. Dr. Benning, OStD Dr. Glaap, OSchR Dr. Kreutz, Prof. Dr. Lengeler, Prof. Dr. Rauter, Prof. Dr. Schulte Herbrüggen.

Erdkunde: Prof. Dr. Gerstenhauer, StD Dr. Pley, Prof. Dr. Rother, OSchR Schenk.

Französisch: Prof. Dr. Höfler, StD Dr. Hohagen, StD Kirsch, OSchR Mundzeck, Prof. Dr. Nies, Prof. Dr. Rothe, Prof. Dr. Schrader.

Geschichte: Prof. Dr. Hlawitschka, Prof. Dr. Kienast, Prof. Dr. Lemberg, Prof. Dr. Mommsen, OStD Dr. Montanus, Prof. Dr. Müller, Prof. Dr. Semmler, StD Dr. Willems.

Griechisch: Doz. Dr. Häubler, StD Dr. Keil, Ltd. MR Leggewie, Prof. Dr. Opetl.

Italienisch: Prof. Dr. Höfler, Prof. Dr. Nies, Prof. Dr. Rothe, Prof. Dr. Schrader.

Latein: Doz. Dr. Häußler, StD Dr. Keil, LtD MR Leggewie, Prof. Dr. Opelt.

Linguistik: Prof. Dr. Wunderlich.

Mathematik: Prof. Dr. Bergmann, StD Dr. Boczeck, LtD RD Dr. Dönges, Prof. Dr. Döring, StD Dr. Dormanns, Prof. Dr. Ebersoldt, Prof. Dr. Harzheim, Prof. Dr. Klinger, Prof. Dr. Meise, Prof. Dr. Orsinger, Prof. Dr. Petry, Prof. Dr. Ratschek, Prof. Dr. Schubert.

Pädagogik: OStD Dr. Hardörfer, MR Dr. Höflich, Prof. Dr. Kramp, Prof. Dr. Krumm, OStD Dr. Schreckenberger, Prof. Dr. Wehle.

Philosophie: Prof. Dr. Dr. Diemer, Prof. Dr. Geldsetzer, OStD Dr. Hardörfer, Priv.-Doz. Dr. Heinz, Prof. Dr. König, OStD Dr. Schreckenberger.

Physik: Priv.-Doz. Dr. Behmenburg, Prof. Dr. Bessenrodt, Prof. Dr. van Calker, OSchR Dr. Holz, Prof. Dr. Kranz, Prof. Dr. Lorenz, Prof. Dr. Meiners, Prof. Dr. Stark, Prof. Dr. Suchy, Prof. Dr. Uhlenbusch.

Psychologie: Prof. Dr. Janke, Prof. Dr. Lienert, Prof. Dr. Nickel.

ev. Religion: StD Nieland.

Soziologie: Prof. Dr. Schluchter.

Spanisch: Prof. Dr. Höfler, Prof. Dr. Nies, Prof. Dr. Rothe, Prof. Dr. Schrader.

Stadtgeschichtliches Museum

4 Düsseldorf, Bäckerstraße 7–9 (ehem. Palais Graf Spee), Tel. 899/4143

Sammlungen zur Geschichte und Kultur der Stadt Düsseldorf
und ihres landschaftlichen und historischen Raumes

Gebäude und Museumsausstellung sind im Aufbau
Eröffnung voraussichtlich im Dezember 1974

Ausstellungen außerhalb des Hauses werden besonders angezeigt

Schloß Benrath

Düsseldorf-Benrath, Schloßallee

Bedeutendes Bauwerk und Park des Spätbarocks,
erbaut 1756–1769 für Kurfürst Karl Theodor von der Pfalz
durch Nicolas de Pigage

Öffnungszeiten: Di–So 9–17 Uhr; Mo geschlossen

Institute an der Universität

Diabetes-Forschungsinstitut an der Universität

4 Düsseldorf, Auf'm Hennekamp 65, Tel. 3 38 21:

Geschäftsführender Direktor: Prof. Dr. H. Reinauer

1. Klinische Abteilung — Lehrstuhl für Innere Medizin (Diabetologie) — Direktor: Prof. Dr. F. A. Gries
Oberarzt: Dr. Grünekle — Wiss. Ass.: Dipl.-Chem. Alterescu, Dr. Drost, Dr. Dr. Herberg, Dr. Jansen, Dr. Vögtle-Böhrungen, Dr. Vogelberg.
2. Biochemische Abteilung — Lehrstuhl für Klinische Biochemie (Diabetologie) — Direktor: Prof. Dr. Reinauer — Wiss. Ass.: Dr. Bubenzler, Dr. Förster, Dr. Herbertz, Dr. Junger, Dr. Röthig.
3. Abteilung für Med. Statistik und Anthropologie: Abteilungsleiter: N. N.

Institut für Ernährung und Diätetik (Deutsche Gesellschaft für Ernährung):

Leiter: Prof. Dr. Zimmermann — Stellvertreter: Prof. Dr. Gries — Pädagogische Leiterin: Frau Helga Buchenau.

Institut für Lufthygiene und Silikoseforschung (Gurlittstraße 53), Tel. 34 50 61:

Direktor: Prof. Dr. Schlipköter — Abteilungsleiter: Prof. Dr. Antweiler, Prof. Dr. Hilscher, Dipl.-Chem. Dr. Brockhaus, Dr. Bruch, Dr. Dehnen, Dr. Dolgner, Dipl.-Ing. Dr. Friedrichs, Priv.-Doz. Dr. Seemeyer, Dipl.-Phys. Steiger, Dr. Pott — Wiss. Ass.: Dr. Ghelerter, Dr. Grünspan, vet. met. Gauß, Dipl.-Ing. Cubuk, Dr. Grieser, Dipl.-Chem. Feldberg, Dr. Fischer, Dipl.-Psych. Kastka, Dr. Köppel, Dr. Krausz, Fr. Krämer, Dr. Manjolic, Fr. Meyer-Hammer, Dr. Prasjnar, Dr. Reiffer, Dr. Rothe, Dipl.-Chem. Szentei, Dipl.-Chem. Dr. Tomingas, Dipl.-Chem. Dr. Weisz, Dipl.-Chem. Dr. Wang, Dipl.-Psych. Dr. Winneke, Dr. Stark.

Institute in Zusammenarbeit mit der Universität

Institut für Medizin an der Kernforschungsanlage Jülich GmbH, Tel. Jülich

0 24 61 / 61 64 44 — Direktor: Prof. Dr. Feinendegen — Oberärzte: Priv.-Doz. Dr. Ritzl, Frau Dr. Stecher — Laborleiter: Dipl.-Phys. Becker, Dipl.-Phys. Kasperek, Dr. Porschen, Dr. Tisljar — Wiss. Ass.: Dr. Bongartz, Dr. Freundlieb, Dipl.-Ing. Gremm, Dr. Höck, Frau Dr. Hopmann, Dr. Kiem, Frau Dr. Nieveler-von St. Vith, Dr. Schicha, Herr Siebers, Dr. Siegers, Dr. Vyska, Dr. Welsh.

Deutsches Krankenhausinstitut, 4 Düsseldorf, Tersteegenstraße 9, Telefon

43 44 22 / 23 / 24. Institutsleitung: Priv.-Doz. Dr. Eichhorn, Dr. Jeute, Prof. Dr. Müller, Architekt Sahl.

Übersicht über die Zahl der Studierenden* im Sommersemester 1974

| | Gesamtzahl | Deutsche | | Ausländer | |
|--------------------------------------|-------------|-------------|-------------|-----------|-----------|
| | | männl. | weibl. | männl. | weibl. |
| Philosophische Fakultät | | | | | |
| Anglistik | 468 | 181 | 266 | 7 | 14 |
| Germanistik | 602 | 307 | 273 | 8 | 14 |
| Geschichte | 170 | 93 | 70 | 7 | — |
| Klass. Philologie | 16 | 9 | 7 | — | — |
| Erziehungswissenschaft | 341 | 153 | 179 | 5 | 4 |
| Philosophie | 149 | 96 | 44 | 7 | 2 |
| Romanistik | 274 | 74 | 182 | 3 | 15 |
| | <u>2020</u> | <u>913</u> | <u>1021</u> | <u>37</u> | <u>49</u> |
| Math.-Nat. Fakultät | | | | | |
| Biologie | 134 | 66 | 64 | — | 4 |
| Chemie | 179 | 132 | 45 | 1 | 1 |
| Geographie | 64 | 31 | 31 | 1 | 1 |
| Mathematik | 213 | 159 | 51 | 3 | — |
| Physik | 96 | 90 | 6 | — | — |
| Psychologie | 102 | 48 | 48 | 3 | 3 |
| | <u>788</u> | <u>526</u> | <u>245</u> | <u>8</u> | <u>9</u> |
| Medizinische Fakultät | | | | | |
| Medizin | 1329 | 926 | 320 | 65 | 18 |
| Zahnmedizin | 182 | 145 | 29 | 3 | 5 |
| | <u>1511</u> | <u>1071</u> | <u>349</u> | <u>68</u> | <u>23</u> |
| Ordentliche Studierende insgesamt | 4319 | 2510 | 1615 | 113 | 81 |
| Zweithörer | 177 | | | | |
| Promotionshörer | 50 | | | | |
| Gasthörer | 36 | | | | |
| Studierende insgesamt | <u>4582</u> | | | | |

* Nach 1. Studienfach

Vorlesungen für Hörer aller Fakultäten

Vorlesungen

Die Nutzung bibliographischer Hilfsmittel
und Informationsdienste für die wissenschaft-
liche Arbeit in Studium und Forschung

Teil II: Allgemeine Hilfsmittel,
Naturwissenschaftliche Nachschlage-
werke. Bibliographen und Referate-
dienste

(mit Kolloquium)

Di. 14.30—16.00 (2stündig)

Gattermann

Überblick über die Musikgeschichte
des Mittelalters

Di. 19.30—21 (2stündig)

Robert-Schumann-Institut
Fischerstr. 110, Raum F

Kirchmeyer

Italienische Versdichtung im
14. Jahrhundert

(Dante und Petrarca)

Fr. 16—18 (2stündig)

Roddewig

Der wissenschaftliche Film in Lehre
und Forschung
nach Vereinbarung

Munck/Greeff/
Schadewaldt

Die grüne Revolution.
Probleme der Welternährung
aus botanischer Sicht
nach Vereinbarung (1stündig)
kleiner Hörsaal, Ulenbergstr.

Gimmler

Sprachkurse

Übersetzungsübung Französisch-Deutsch
für Anfänger

Mi. 11.30—13 (2stündig)

Villette

Siehe auch besondere Ankündigungen des
Akademischen Auslandsamtes und Ver-
anstaltungen der Philosophischen Fakultät

Veranstaltungen des Rechenzentrums

Einführung in die Programmiersprache
FORTRAN IV
für Mediziner

9.—13. 9. und 16.—20. 9., 9—13 Uhr

Hörsaal 3 B

Haverkamp

| | |
|--|-------------------------|
| Logik der Programmierung für Mediziner 9.—13. 9. und 16.—20. 9., 14—16 Uhr Hörsaal 3 B | Haverkamp |
| Einführung in die Programmiersprache FORTRAN IV für Mathematik- und Physik-Studenten ab 4. Semester 30. 9.—4. 10. und 7.—9. 10. (ganztäglich) Hörsaal 3 B | Haverkamp |
| Einführung in die Programmiersprache FORTRAN IV für Hörer aller Fakultäten Di., Do. 9—11 Uhr (4stündig) Hörsaal | Haverkamp |
| Einführung in das Platte-Betriebssystem Siemens 4004/45 Mi. 9—11 Uhr (2stündig) | Haverkamp/ Schwिकart |
| Seminar über spezielle Anwendersysteme Di. 16—18 Uhr (2stündig) Hörsaal | Knop/Haverkamp |

Collegium musicum

| | |
|---|----------|
| Allgemeine Musik- und Harmonielehre Di. 18.00—19.30 (2stündig) Studenten-Mensa, Studentenwerk, Strümpellstr. 6 | Orlinski |
| Collegium musicum vocale Di. 20 Studenten-Mensa, Studentenwerk, Strümpellstr. 6 | Orlinski |
| Collegium musicum instrumentale Do. 20 Angestellten-Mensa, Moorenstr. 5 | Orlinski |

Auskunft und Anmeldung: Herr Heinz Bernhard Orlinski, 4044 Kaarst,
Badeniastr. 18, Tel. 6 62 67 (Neuss 3 00), s. auch Seite 44.

Philosophische Fakultät

Dekan:

Prof. Dr. Georg Stötzel

Prodekan:

Prof. Dr. Herbert Anton

Dekanatsbüro:

4 Düsseldorf, Universitätsstr. 1 (Gebäude 2321, Raum 063), Tel. 3 11 / 29 36 u.
29 37

Einfahrt: Himmelgeister Str. 288 und Christophstr. 59

Allgeier, Josefine, Reg.-Ang.

Meihner, Christine, Reg.-Ang.

Geschäftszeit montags bis donnerstags von 10—12 Uhr und 15—16 Uhr,
freitags von 10—12 Uhr.

Zusammensetzung der engeren Fakultät:

Alle zur Fakultät gehörenden ordentlichen Professoren.

Vertreter der übrigen Habilitierten:

Wiss. Rat und Prof. Dr. Hans Lemberg

Wiss. Rat und Prof. Dr. Josef Semmler

Vertreter der wissenschaftlichen Mitarbeiter:

Wiss. Ass. Dr. Rudi Keller

Wiss. Ass. Gerhard Kurz

Vertreter der Studierenden:

stud. phil. Frank Liedtke

N. N.



Orientierungsplan für das Gebäude 2321

Bauteil B:

- Ebene U1 Anglistisches Institut II, Hausmeister, Poststelle
- Ebene 00 Dekanat der Phil. Fakultät
- Ebene 01 Anglistisches Institut I, III und IV
- Ebene 02 Fachbibliothek Anglistik
- Ebene 03 Fachbibliothek Philosophie
- Ebene 04 Philosophisches Institut

Bauteil C:

- Ebene U1 Seminarräume
- Ebene 00 Sprachlabors, Hörsaal 3H
- Ebene 01 Romanisches Seminar III und IV
- Ebene 02 Romanisches Seminar I und II, Fachbibliothek Romanistik
- Ebene 03 Seminar für Klassische Philologie, Fachbibliothek Klass. Philologie und Alte Geschichte
- Ebene 04 Philosophisches Institut, Sozialwissenschaftliches Institut, Seminarräume

Bauteil B

Bauteil C

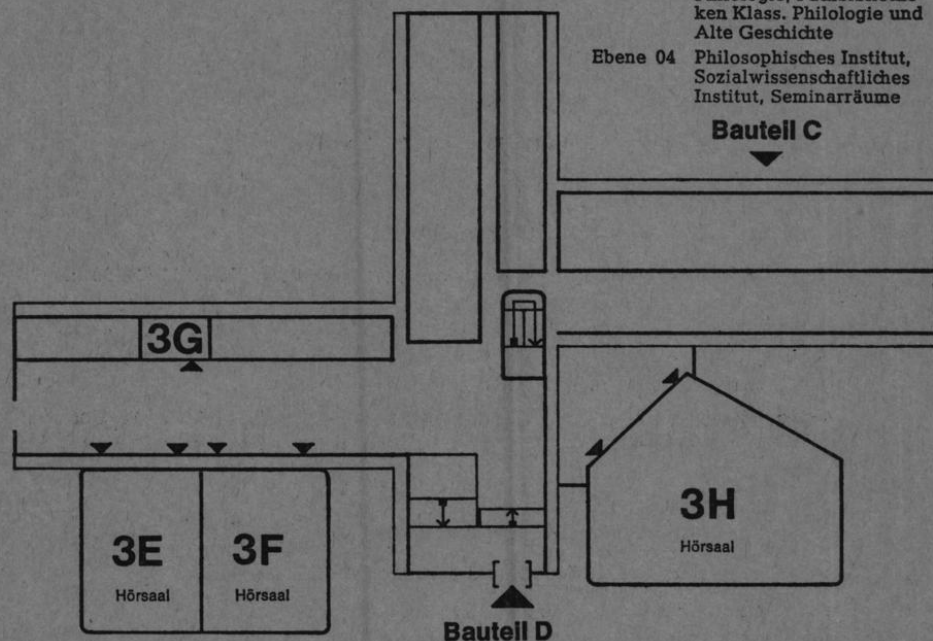

Bauteil A

Bauteil D

Bauteil A:

- Ebene 00 Lehrbuchsammlung, Hörsäle 3E, 3F und 3G
- Ebene 01 Germanistisches Seminar I und IV, Seminar für Allg. Sprachwissenschaft, Seminarräume
- Ebene 02 Germanistisches Seminar II, Fachbibliothek Germanistik
- Ebene 03 Fachbibliothek Geschichte (ohne Fachbibliothek Alte Geschichte), Seminarraum
- Ebene 04 Historisches Seminar II und IV

Bauteil D:

- Ebene 01 Germanistisches Seminar III
- Ebene 02 Universitätsbibliothek (Katalog)
- Ebene 03 Historisches Seminar III, Universitätsbibliothek (Erwerbsabteilung)
- Ebene 04 Historisches Seminar I, Seminarraum

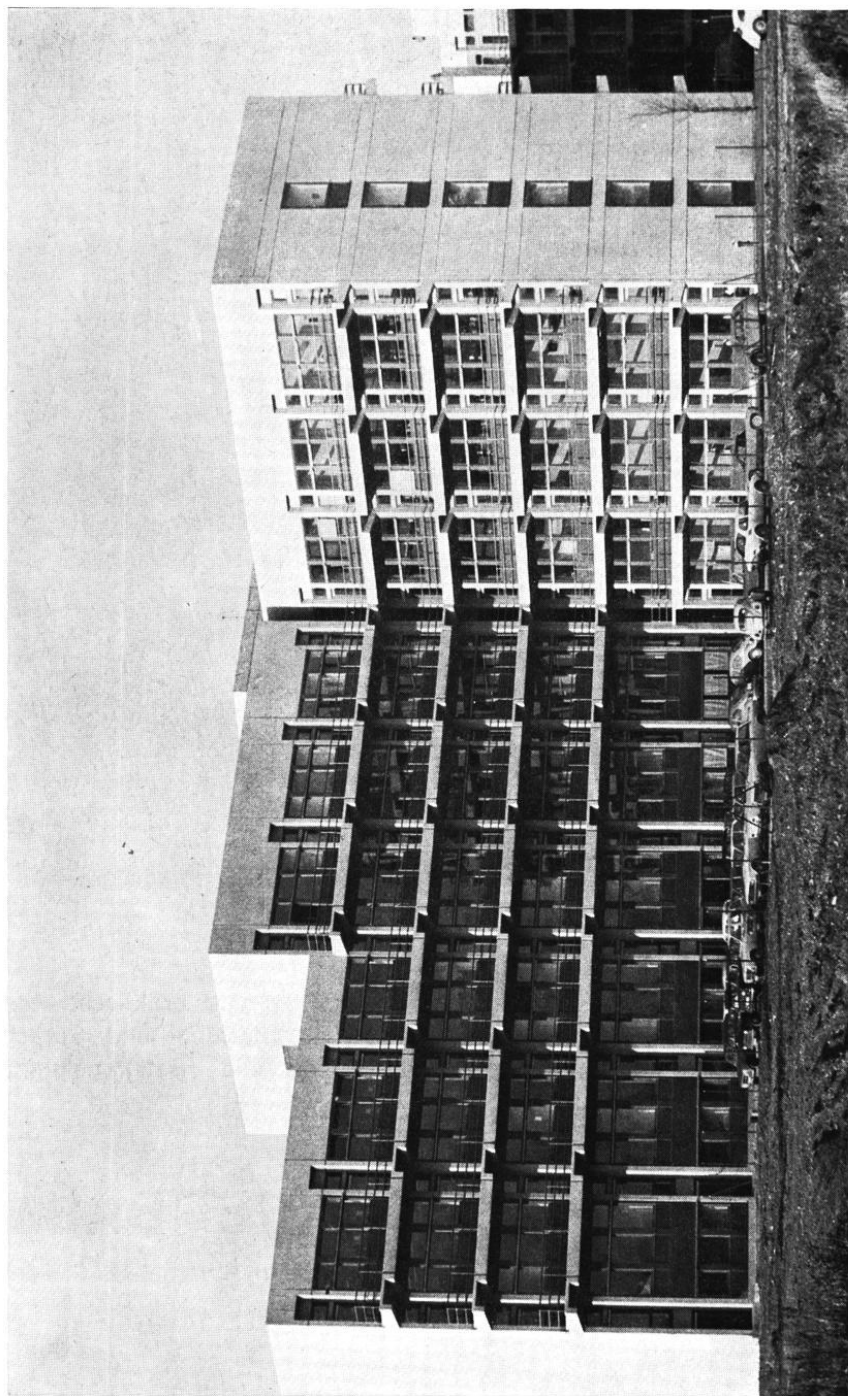

Blick auf die Institutsbauten der Geisteswissenschaften



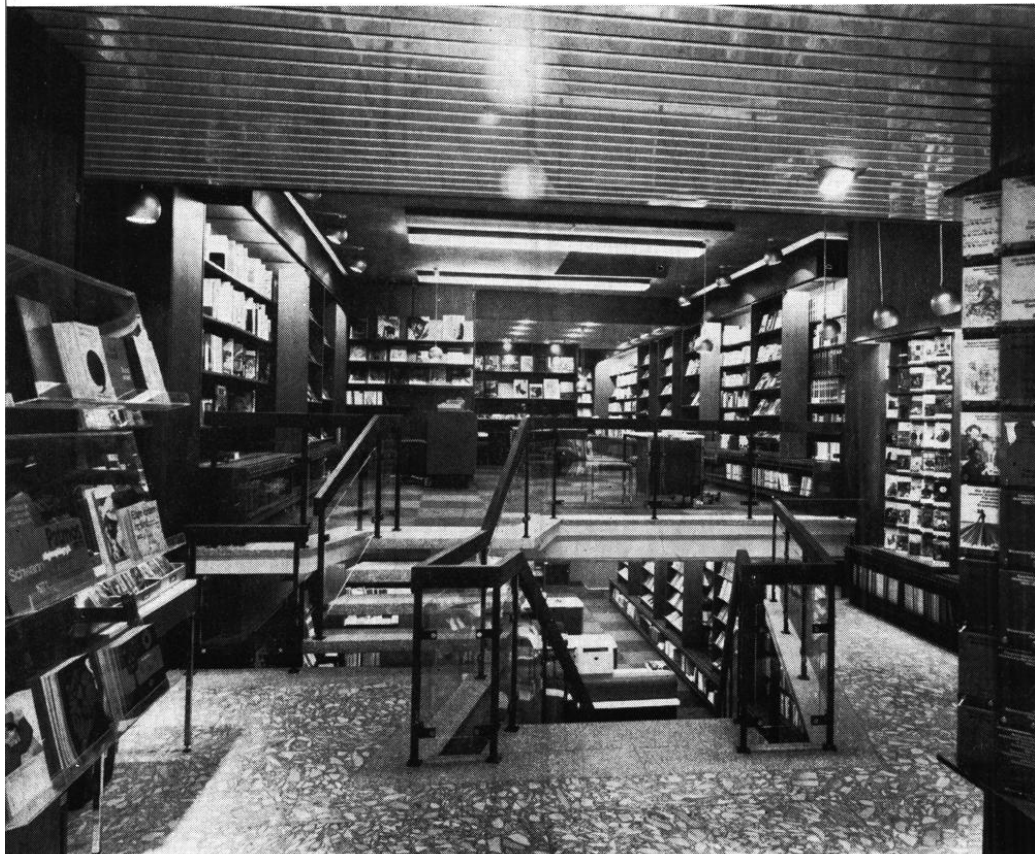

Unsere Fachgebiete: Erziehungswissenschaft und praktische Pädagogik, Geschichte, Literatur- und Sprachwissenschaft, Philosophie, Religionskunde, Soziologie, Theologie.

BUCHHANDLUNG BIERBAUM

Düsseldorf · Friedrichstraße 43 · Telefon-Sammel-Nr. 37 00 35

Studienberater

Philosophie: Philosophisches Institut, Tel. 3 11 / 29 12 / 29 14.

Prof. Dr. Dr. Alwin Diemer, Mi. 11—12; Prof. Dr. Lutz Geldsetzer,
Fr. 14—15

Erziehungswissenschaft: Erziehungswissenschaftliches Institut

(Studienberatungstermine während der Vorlesungszeit. Telefonische Studienberatung und Studienberatung außerhalb der angegebenen Zeiten ist nicht möglich.)

| Berater | Beratungsthemen | Zeit und Ort |
|------------------------------|--|--|
| B. Arens | Erziehungswiss. Teilstudium für künftige Realschullehrer und künftige Gymnasiallehrer | Gruppenberatung Do. pünktl. 16—18 Uhr Raum 141 (Gebäude 2303) |
| Stud.-Prof. Dr. Langefeld | Hauptfachstudium für künftige Gymnasiallehrer mit dem Schulfach Erziehungswiss. Unterricht | Gruppenberatung Mo. 11—12 Uhr Raum 141 (Gebäude 2303) |
| H. Stielow | Diplomstudium (bis zum Vordiplom) | Mi. pünktl. 11.15 Uhr Raum 141 (Gebäude 2303) |
| R. Antoch | Alle erziehungswiss. Studiengänge (Fragen, die der Erörterung der besonderen persönlichen Umstände bedürfen) | Einzelberatung Mi. 10—12 Uhr Raum 150 (Gebäude 2303) (bitte in die Liste vor Raum 150 eintragen) |
| Prof. Dr. Kramp | Examensfragen u. ä. | Mi. 16—17 Uhr Raum 185 (Gebäude 2303) |
| Prof. Dr. Krumm | Examensfragen u. ä. | Di. 9.30—11 Uhr Raum 190 (Gebäude 2303) |
| Prof. Dr. Wehle | Examensfragen u. ä. | Do. 16—17 Uhr Raum 186 (Gebäude 2303) |

Entwicklungs- und Erziehungspsychologie

Berater: Akad. Oberrat Dr. H.-J. Fenner

Beratungsthemen: Nebenfachstudium in Psychologie für Diplomstudium
Erziehungswissenschaft

Berater: Prof. Dr. H. Nickel

Beratungsthemen: Psychologiestudium als 1. und 2. Lehrfach an Gymnasien.
Magisterprüfung und Promotion in Psychologie.
Examensfragen u. ä.

Zeit und Ort: Fr. 15—16, Raum 127 (Gebäude 2303).

Sozialwissenschaft: Sozialwissenschaftliches Institut.

Prof. Dr. Wolfgang Schluchter, Akademische Oberrätin Dr. Ursula Boos-Nünning, Dipl.-Soz. Hans Bertram, Dipl.-Soz. Irene von Wersebe, Dipl.-Psych. Birgit Bertram (jeweils in der Sprechstunde).

Geschichte: Historisches Seminar, Tel. 3 11 / 29 29

Verw. Wiss. Ass. Hartmut Rössel, Mi. 10—13.

Allgemeine Sprachwissenschaft: Seminar für Allgemeine Sprachwissenschaft, Tel. 3 11 / 25 54.

Wiss. Ang. Konrad Ehlich, Do. 13—14 Uhr; Verw. Wiss. Ass. Dorothea Franck-Oberaspach, Fr. 10—11 Uhr; Wiss. Ang. Jochen Rehbein, Mi. 13—14.

Klassische Philologie: Doz. Dr. R. Häubler, Seminar für Klassische Philologie, Tel. 3 11 / 29 92, Mo. 10—12.

Germanistik: Germanistisches Seminar.

Neuere Germanistik: Tel. 3 11 / 29 50 und 29 51: Prof. Dr. Manfred Windfuhr, Mo. 10.30—12; Akad. Rat Winfried Hartkopf, Mi. 14—16; Akad. Rätin Gertrude Cepl-Kaufmann, Mo. 10—12.

Prof. Dr. Herbert Anton, Do. 11—13; Wiss. Ass. Dr. Manfred Frank, Mi. 10—11; Verw. Wiss. Ass. Gerhard Kurz, Mi. 11—13; Verw. Wiss. Ass. Hans-Georg Pott, Mo. 13—14; Wiss. Ang. Helga Weidmann, Do. 14—16.

Ältere Germanistik: Prof. Dr. Herbert Kolb, Mi. 11—12; Wiss. Ass. Dr. Hilbert Weddige, Fr. 11—13; Akad. Oberrätin Dr. Barbara Haupt, Mi 14—16.

Deutsche Philologie und Linguistik, Tel. 3 11 / 29 43—46 / 29 89.

Prof. Dr. G. Stötzel, Mi. 16—17; Akad. Oberrat Dr. Volker Beeh, Mi. 14—16; Wiss. Ass. Christian Stetter, Mo. 16—17; Wiss. Ass. Rudi Keller, Di. 15—16; Verw. Wiss. Ass. Ludwig Jäger, Mo. 14—16.

Anglistik: Anglistisches Institut.

Prof. Dr. Helmut Benning, Mi. 11—12; Prof. Dr. Rainer Lengeler, Mi. 16—17; Prof. Dr. Herbert Rauter, Di. 11—12; Prof. Dr. Hubertus Schulte Herbrüggen, Do. 11—12; Verw. Wiss. Ass. Manfred Beyer, Di. 11—12; Verw. Wiss. Ass. Rudolf van den Boom, Mi. 16—17; Wiss. Ass. Wilhelm Busse, Do. 17—18; Dr. Diemar Claas, Mo. 11—12; Wiss. Ass. Dr. Therese Fischer, Di. 14—15; Akad. Oberrat Dr. Josef Haslag, Di. 11—12; Akad. Oberrat Dr. Hans-Lothar Meyer, Di. 14.30—15.30; Verw. Wiss. Ass. Claus Thomann, Di. 11—12.

Romanistik: Romanisches Seminar.

Akad. Oberrätin Dr. Barbara von Gemmingen-Obstfelder, Di. 11—12; Wiss. Ass. Dr. Karl Hölz, Di. 10—11; Wiss. Ass. Dr. Edward Reichel, Mi. 12—13; Wiss. Ass. Dr. Wolfgang Rettig, Do. 11—12; Verw. Wiss. Ass. Jürgen Rehbein, Do. 11—12, sowie alle anderen Mitglieder des Lehrkörpers n. V.

Studienberatung durch die Fachschaftsvertreter der Studentenschaft

Philosophische Fakultät: Siehe Aushänge.

Prüfungsausschüsse

Ausschuß für die Diplomprüfung in Erziehungswissenschaft

Vorsitzender: Prof. Dr. Volker K r u m m ,
Erziehungswissenschaftliches Institut

Stellvertreter: Prof. Dr. Wolfgang K r a m p ,
Erziehungswissenschaftliches Institut

Weitere Mitglieder:

Prof. Dr. Herbert A n t o n ,
Germanistisches Seminar

Prof. Dr. Gerhard W e h l e ,
Erziehungswissenschaftliches Institut

**Triltsch
druckt
(und verlegt)
für Sie**

alle wissenschaftlichen
Arbeiten wie
**Dissertationen und
Habilitationsschriften**
zu vernünftigen Preisen
innerhalb kurzer Zeit.

Buchdruck · Foto-(Kleinoffset-)druck
Offsetdruck · ein- und mehrfarbig

Fordern Sie Angebote an!

Michael Triltsch Verlag · Triltsch-Druck
4 Düsseldorf 1 · Jahnstraße 36 · Telefon 37 70 01

Pädagogik von **Schroedel**

Hannover · Dortmund · Darmstadt · Berlin
46 Dortmund, Degglingstr. 93

- Kramp, Klafki, Kley, Lichtenstein-Rother
Didaktische Analyse
Bestell-Nr. 651 kart. DM 6,—
- Frey, Kasper, Pauls, Spies, Nipkow,
Brügelmann, Engel
Curriculumentwicklung und Schule
Bestell-Nr. 662 kart. DM 8,60
- Roth, Boeckmann, Friede, Tulodziecki,
Ott, Peterßen, Winkel
Zum Problem der Lernziele
Bestell-Nr. 663 kart. DM 6,80
- Heimann, Otto, Schulz
Unterricht — Analyse und Planung
Bestell-Nr. 36310 kart. DM 11,60
- Politische Bildung (Sozialkunde) durch
Unterricht in der Sekundarstufe**
Bestell-Nr. 36315 kart. DM 9,20
- Correll
**Unterrichtsdifferenzierung und
Schulorganisation**
Bestell-Nr. 36320 kart. DM 6,80
- L. Roth
**Beiträge zur empirischen
Unterrichtsforschung**
Bestell-Nr. 36324 kart. DM 10,60
- Gattermann
**Arbeitslehre in der Praxis
des Unterrichts**
Bestell-Nr. 36326 kart. DM 12,20
- Begemann
**Die Erziehung der sozio-kulturell
benachteiligten Schüler**
Bestell-Nr. 36335 kart. DM 14,40
- Moderne Geographie in Forschung
und Unterricht**
Bestell-Nr. 36337 kart. DM 14,40
- Eichler
**Einführung in die theoretische
Linguistik auf fachdidaktischer
Grundlage**
Bestell-Nr. 36410 kart. DM 9,60
- Kledzik
Arbeitslehre als Fach
Bestell-Nr. 36411 kart. DM 12,20
- Aurin
**Schulversuche in Planung und
Erprobung**
Bestell-Nr. 36412 kart. DM 13,—
- Valtin
**Empirische Untersuchungen
zur Legasthenie**
Bestell-Nr. 36414 kart. DM 11,40
- Eichberg
Über das Vergleichen im Unterricht
Bestell-Nr. 36417 kart. DM 10,20
- Sönnichsen
**Die Erneuerung des Biologie-
unterrichts im Rahmen der modernen
Curriculumforschung**
Bestell-Nr. 36418 kart. DM 12,80
- Dumke
Schülerleistung und Zensur
Bestell-Nr. 730 kart. DM 9,—
- Ziegenspeck
Zensur und Zeugnis in der Schule
Bestell-Nr. 36422 kart. DM 13,80
- Schoof
**Neue Curricula in den Natur-
wissenschaften**
Bestell-Nr. 36513 kart. DM 14,40
- Royl, Minsel
Teachertraining
Bestell-Nr. 36514 DM 13,80
-

Lehrkörper

a) Ordentliche Professoren:

- Anton**, Herbert, 402 Mettmann, Bahnstr. 45, Tel. 0 21 04 / 2 22 77
Dr. phil. (Neuere Germanistik), 11. 11. 70 (Prodekan)
- Bennig**, Helmut A., 4 Düsseldorf, Simrockstr. 84
Dr. phil. (Anglistik), 3. 7. 68
- Diemer**, Alwin, 4 Düsseldorf, Kaiserswerther Str. 162, Tel. 43 62 63
Dr. med. et Dr. phil. (Philosophie), 1. 8. 63
Zugleich Mitglied der Math.-Nat. Fakultät
- Hlawitschka**, Eduard, 4045 Kleinenbroich, Am Stirkenbend 10,
Tel. 9 03 (Mönchengladbach) / 2 96 91
Dr. phil. (Mittelalterliche Geschichte), 1. 10. 69
- Höfler**, Manfred, 4044 Kaarst, Mörikestr. 26, Tel. Neuss 6 48 25
Dr. phil. (Romanistik), 1. 10. 69
- Kienast**, Dietmar, 4046 Büttgen, Erftr. 5, Tel. 0 21 01 / 51 90 07
Dr. phil. (Alte Geschichte), 2. 10. 65
- Kolb**, Herbert, 404 Neuss, Pomona 114, Tel. 3 00 / 4 11 14
Dr. phil. (Ältere Germanistik), 1. 8. 65
- Kramp**, Wolfgang, 5657 Haan, Paul-Klee-Str. 44, Tel. 0 21 29 / 23 60
Dr. phil. (Erziehungswissenschaft), 2. 4. 69
- Krumm**, Volker, 5657 Haan, Mahnertmühle 5, Tel. 0 21 29 / 41 50
Dr. phil. (Erziehungswissenschaft), 21. 9. 70
- Lengeler**, Rainer, 401 Hilden, Biesenstr. 62, Tel. 0 21 03 / 36 06
Dr. phil. (Anglistik), 8. 5. 73
- Mommsen**, Wolfgang J., 4005 Meerbusch 1, Regerstr. 20,
Tel. 0 21 59 / 73 84
Dr. phil. (Neuere Geschichte), 25. 6. 68
- Müller**, Klaus, 4045 Kleinenbroich, Drosselweg 10
Tel. 9 03 (Mönchengladbach) / 2 91 18
Dr. phil. (Neuere Geschichte), 10. 11. 71 (beurlaubt)
- Nickel**, Horst, 5309 Meckenheim, Berliner Straße 25, Tel. 0 22 25 / 21 47
Dr. phil. (Psychologie — Entwicklungs- u. Erziehungspsychologie), 7. 9. 69
- Nies**, Fritz, 4044 Kaarst, Mörikestr. 28, Tel. Neuss 60 13 32
Dr. phil. (Romanistik), 1. 10. 70
- Opeit**, Ilona, 4 Düsseldorf, Feldstr. 33, Tel. 44 26 50
Dr. phil. (Klassische Philologie), 28. 6. 68
- Rauter**, Herbert, 4005 Meerbusch 1, Brucknerstr. 15, Tel. 0 21 59 / 65 05
Dr. phil. (Anglistik mit besonderer Berücksichtigung der nordamerikanischen Literatur), 24. 9. 63
- Roth**, Wolfgang, 44 Münster, Am Krug 5, Tel. 7 88 54
Dr. phil. (Romanistik), 18. 4. 68
- Schluchter**, Wolfgang, 4040 Neuss-Gnadental, Im Melchersfeld 13,
Tel. 3 00 / 40 19 42
Dr. rer. pol. (Sozialwissenschaft), 10. 4. 73
- Schrader**, Ludwig, 4046 Büttgen 2, Gleiwitzer Straße 20
Tel. Neuss 60 23 91
Dr. phil. (Romanistik), 24. 7. 68
- Schulte Herbrüggen**, Hubertus, 404 Neuss, Dürerstr. 30
Dr. phil. (Anglistik), 1. 8. 70

- Stötzel, Georg, 401 Hilden, Merianweg 2
Dr. phil. (Deutsche Philologie und Linguistik), 15. 9. 68 (Dekan)
- Wehle, Gerhard, 404 Neuss, Lörickstr. 37, Tel. Neuss 4 13 75
Dr. phil. (Erziehungswissenschaft), 1. 10. 61
- Windfuhr, Manfred, 4 Düsseldorf, Uerdinger Str. 23
Dr. phil. (Neuere Germanistik), 30. 3. 67
- Wunderlich, Dieter, 4 Düsseldorf, Chamissostr. 8
Dr. phil. (Allgemeine Sprachwissenschaft), 21. 5. 73

b) Wiss. Räte und Professoren:

- Geldsetzer, Lutz, 4 D-Oberkassel, Mönchenwerther Str. 4, Tel. 57 55 56
Dr. phil. (Philosophie), 23. 10. 69
- Henrichs, Norbert, 4 D-Kaiserswerth, Im Luftfeld 80, Tel. 40 46 55
Dr. phil. (Philosophie und Informationswissenschaften), 24. 1. 74
- König, Gert Albrecht, 4 Düsseldorf 1, Universitätsstr. 1
Dr. phil. (Philosophie), 21. 5. 71
- Lemberg, Hans, 5 Köln 41, Krentenzstr. 16, Tel. 02 21 / 44 33 08
Dr. phil. (Osteuropäische Geschichte), 1. 2. 73
- Semmler, Josef, 4 Düsseldorf, Fabriciusstr. 8 (Gästehaus), Tel. 3 11 / 22 01
Dr. phil. (Mittelalterliche Geschichte), 15. 6. 72
- N. N. (Anglistik)

c) Studienprofessoren:

- Heimbecher, Wolfgang, 4041 Norf-Derikum, Lechstr. 7, Tel. 3007 / 21 14
Dr. phil. (Klassische Philologie)
- Langefeld, Jürgen, 5605 Hochdahl, Ahrweg 7, Tel. 0 21 04 / 4 04 25
Dr. phil. (Erziehungswissenschaft)

d) Dozenten:

- Häubler, Reinhard, 4 Düsseldorf, Stephanienvstr. 7, Tel. 35 93 80
Dr. phil. (Klassische Philologie), 28. 3. 74
- Heinz, Rudolf, 56 Wuppertal 1, Augustastr. 123, Tel. 95 / 43 31 49
Dr. phil. (Philosophie), 7. 3. 74

e) Privatdozent:

- Jüttner, Siegfried, 403 Ratingen, Am Ostbahnhof 16
Dr. phil. (Romanistik), 28. 5. 74

f) Akademische Oberräte / Akademische Räte:

- Beeh, Volker, 401 Hilden, Mettmanner Str. 51
Dr. phil., Oberrat (Deutsche Philologie und Linguistik)
- Boos-Nünning, Ursula, 407 Rheydt, Friedrich-Ebert-Str. 235,
Tel. 0 21 66 / 4 05 85
Dr. rer. soc. oec., Oberrätin (Sozialwissenschaft)
- Busch, Dirk W., 5675 Hilgen, Kölner Str. 1, Tel. 0 21 74 / 6 04 71
Dr. rer. pol., Dipl. Volkswirt, Oberrat (Erziehungswissenschaft)

- C e p l - K a u f m a n n , Gertrude, 5038 Rodenkirchen, Michaelshoven,
 Andreashaus, Tel. 02 21 / 30 14 42
 (Neuere Germanistik)
- D r i s s e n , Klaus-Dieter, 404 Neuss, Preußenstr. 99, Tel. Neuss 4 93 81
 Oberrat (Romanistik)
- F e n n e r , Hans-Jörg, 4021 Hasselbeck-Schwarzbach, Am Wagenrast 6,
 Tel. 28 29 45
 Dr. phil., Oberrat (Psychologie — Entwicklungs- und Erziehungspsychologie)
- v o n G e m m i n g e n - O b s t f e l d e r , Barbara Freifrau, 4 Düsseldorf,
 Karolingerstr. 64, Tel. 31 22 59
 Dr. phil., Oberrätin (Romanistik)
- H a r t k o p f , Winfried, 4 Düsseldorf, Lichtstr. 31, Tel. 67 43 22
 (Neuere Germanistik)
- H a s l a g , Josef, 4156 Willich 3, Alte Schmiede 2
 Dr. phil., Oberrat (Anglistik)
- H a u p t , Barbara, 401 Hilden, Frans-Hals-Weg 13, Tel. 0 21 03 / 6 19 22
 Dr. phil., Oberrätin (Ältere Germanistik)
- L ö n n e , Karl-Egon, 4049 Wevelinghoven, Oberstr. 37, Tel. 0 21 81 / 7 37 71
 Dr. phil., Oberrat (Neuere Geschichte)
- M a r g i e s , Dieter, 401 Hilden, Am Eichelkamp 79, Tel. 0 21 03 / 6 55 05
 Dr. phil., Oberrat (Erziehungswissenschaft)
- M e y e r , Hans-Lothar, 4 D-Benrath, Corellistr. 48
 Dr. phil., Oberrat (Anglistik)
- W ü s t e m e y e r , Manfred, 4006 Erkrath, Heinrichstr. 9, Tel. 24 16 14
 (Neuere Geschichte)

g) Oberstudienräte/Studienräte im
 Hochschuldienst:

- C l a a s , Dietmar, 404 Neuss-Uedesheim, Rheinfährstr. 7, Tel. 3 00 / 1 76 28
 Dr. phil. (Anglistik)
- K a i s e r , Ulrike, 4 Düsseldorf 31, An St. Swidbert 52
 Dr. phil. (Anglistik)
- S t r a z n y , Herbert, 4049 Münchrath, Dorfstr. 11a, Tel. 0 21 82 / 34 46
 Oberstudienrat (Neuere Geschichte)

h) Lektoren:

- A t t o l i n i , Giuliana, 4 Düsseldorf-Urdenbach, Gänsestr. 17
 Dr. phil. (Italienisch)
- B e r r u t , Pierre, 4 Düsseldorf 11, Barmer Str. 1, Tel. 5 46 67 (Französisch)
- d e l a F u e n t e , Bienvenido, M. A., 4 Düsseldorf, Fürstenwall 61, Tel. 30 42 42
 (Spanisch)
- H o o t o n , Richard Gary, M. A., 4 Düsseldorf-Oberkassel, Wildenbruchstr. 46,
 Tel. 57 17 19 (Anglistik)
- R a g a u d , Denis Jean-Jacques, c/o Romanisches Seminar der Universität
 Düsseldorf (Französisch)
- R o c h e , Louise, B. A., 404 Neuss, Eichendorffstr. 25, bei Nieroba (Anglistik)
- S t e i n h o f f - C r e f f , Michèle, 6 Frankfurt 70, Bruchstr. 15 (Französisch)

i) Mit Vorlesungen beauftragt:

- Becker, Horst, 4018 Langenfeld, Düsseldorfer Str. 19
Oberstudienrat (Philosophie)
- Gattermann, Günter, 4 Düsseldorf-Benrath, Corellistr. 47, Tel. 70 54 24
Dr. phil., Ltd. Bibliotheksdirektor (Bibliothekswissenschaft)
- Graf, Heinz-Joachim, 4154 Tönisvorst 2, Danziger Str. 5
Dr. phil. (Germanische Philologie)
- Huning, Alois, 5603 Wülfrath, Weißdornweg 12
Dr. phil., Wiss. Rat u. Prof. an der PH Rheinland, Abt. Neuss (Philosophie)
- d' A. Jones, Peter, 4 Düsseldorf, Fabriciusstr. 8 (Gästehaus)
Professor University of Illinois, Chikago, Circle Campus (Neuere Geschichte)
- Kirchmeyer, Helmut, 404 Neuss, Breite Str. 70
Prof. Dr. phil., Direktor des Robert-Schumann-Instituts
(Musikwissenschaft)
- Menne, Albert, 46 Dortmund-Berghofen, Trauermantelweg 8
Prof. Dr. phil. (Philosophie)
- Orlinski, Heinz Bernhard, 4044 Karst, Badeniastr. 18, Tel. Neuss 6 62 67
(Allgemeine Musik- und Harmonielehre)

j) Mit Seminaren und Übungen beauftragt:

- Anacker, Ulrich, 5 Köln 41, Mommsenstr. 115, Tel. 02 21 / 43 25 11
Dr. phil., Privatdozent an der Pädagogischen Hochschule Rheinland, Abteilung Köln (Wissenschaftstheoretische Aspekte der Erziehungswissenschaft)
- Antoch, Robert F., 4005 Meerbusch 1, Weberstr. 3, Tel. 5 90 / 1 01 65
Dipl.-Psychologe, Wiss. Ang. (Erziehungswissenschaft)
- Barth, Reinhold J., 4 Düsseldorf, Kempgensweg 49
Dipl.-Soziologe, Verw. Wiss. Ass. (Erziehungswissenschaft)
- Beyer, Manfred, 4041 Hoisten, Marienstr. 42—46
Verw. Wiss. Ass. (Anglistik)
- Bierbach, Mechtild, 415 Krefeld, Bismarckstr. 2a, Tel. 2 57 79
(Romanistik)
- van den Boom, Rudolf, 4 Düsseldorf-Urdenbach, Bockhackstr. 40,
Tel. 71 46 88
Verw. Wiss. Ass. (Anglistik)
- Brands, Hartmut, 4 Düsseldorf, Graf-Recke-Str. 160, Tel. 63 28 25
Verw. Wiss. Ass. (Philosophie)
- Busse, Wilhelm, 5628 Heiligenhaus, Harzstr. 68
Wiss. Ass. (Anglistik)
- Dönhoff, Knut, 5 Köln 60, Niehler Kirchweg 73, Tel. 02 21 / 76 49 67
Dipl.-Psychologe, Dr. rer. nat., Akademischer Oberrat an der Pädagogischen Hochschule Rheinland, Abteilung Heilpädagogik in Köln (Methoden der empirischen Forschung — Erziehungswissenschaft)
- Drimba, Vladimir, 5 Köln 41, Lortzingstr. 14
Dr. phil. (Rumänisch)
- Drubulle, Gérard, 41 Duisburg 1, Lahnstr. 25, Tel. 33 64 72
(Philosophie)
- Düsberrg, Klaus-Jürgen, 4 Düsseldorf, Talstraße 102
Wiss. Ass. (Philosophie)
- Echthoff, Jürgen, 5188 Horrem, Beethovenstr. 21, Tel. 0 22 73 / 48 97
Dr. rer. nat., Dipl.-Psychologe, Leiter der Forschungsgruppe für programmiertes Lernen e. V. Köln (Methoden der empirischen Forschung — Erziehungswissenschaft)

- Ehlich, Konrad, 4 Düsseldorf, Lindenstr. 240, Tel. 66 07 06
mag. theol., Wiss. Ang. (Allgemeine Sprachwissenschaft)
- Finkenstein, Albrecht Graf, 4 Düsseldorf-Gerresheim,
Weimarer Weg 2,
Wiss. Ass. (Mittelalterliche Geschichte)
- Fischer, Therese, 4 Düsseldorf, Ickerswarder Str. 17
Dr. phil., Wiss. Ass. (Anglistik)
- Frank-Oberaspach, Dorothea, 4 Düsseldorf, Kölner Str. 304,
Tel. 78 38 25
Verw. Wiss. Ass. (Allgemeine Sprachwissenschaft)
- Frank, Manfred Rudolf, 404 Neuss, Selfkantstr. 7
Dr. phil., Wiss. Ass. (Neuere Germanistik)
- Gausepohl, Peter, 4041 Norf-Derikum, Neissestr. 29
Verw. Wiss. Ass. (Romanistik)
- Gausepohl, Ute, M. A., 4041 Norf-Derikum, Neissestr. 29
Wiss. Hilfskraft (Romanistik)
- Gilles, Brigitte, 51 Aachen, Rolandstr. 23, Tel. 02 41 / 2 18 72
Dr. phil., Dipl.-Psychologin, o. Professorin für Psychologie an der PH Rheinland, Abt. Neuss (Psychologie — Entwicklungs- und Erziehungspsychologie)
- Glaap, Albert-Reiner, 403 Ratingen, Lerchenweg 16, Tel. 6 30 / 2 39 70
Dr. phil., o. Professor an der PH Rheinland, Abt. Neuss (Anglistik)
- Grimm, Wolfgang Jürgen, 4006 Erkrath-Unterbach, Wittenbruchplatz 17
Tel. 20 36 34
Dipl.-Hdl. (Erziehungswissenschaft)
- Günther, Hans, 4 Düsseldorf, Cranachstr. 36, Tel. 68 29 70
Dr. phil. (Russisch)
- Hardöfer, Ludwig, 5141 Bellinghoven bei Erkelenz, Am Liesenfeld 10
Tel. 0 24 31 / 39 09
Dr. phil., Oberstudiendirektor, Leiter des Staatlichen Bezirksamts für das Lehramt am Gymnasium in Mönchengladbach (Allgemeine Didaktik)
- Haverkamp, Wilhelm, 4 Düsseldorf, Haroldstr. 28, Tel. 1 57 12
Dipl.-Ing., Leiter der Ausbildung im Rechenzentrum der Universität Düsseldorf (Mathematische Verfahren der Bildungsforschung)
- Heckmanns, Friedrich W., 4 Düsseldorf, Wickrather Str. 35
Dr. stellvertretender Direktor des Kunstmuseums Düsseldorf
(Wechselbeziehungen Kunstwissenschaft / Literaturwissenschaft)
- Hemskerck, Jan, 4 Düsseldorf, Einsiedelstr. 10, Tel. 71 94 22
Dr. phil., Wiss. Ang. (Psychologie — Entwicklungs- und Erziehungspsychologie)
- Heinert, Klaus, 6245 Rossert 2, Atzelbergstr. 1, Tel. 0 61 98 / 80 54
Dr. phil., Professor für Pädagogische Psychologie an der Universität Frankfurt (Psychologie — Entwicklungs- und Erziehungspsychologie)
- Hellwig, Antje, 4 D-Eller, Obersteiner Weg 39
Dr. phil. (Klassische Philologie)
- Herz, Thomas, 5 Köln 41, Universitätsstr. 75
Dipl.-Volkswirt, Wiss. Mitarbeiter am Zentralarchiv für soziologische Forschung der Universität Köln (Methoden der empirischen Forschung — Erziehungswissenschaft)
- Hogrebe, Wolfram, 4 Düsseldorf, Mauerstr. 21, Tel. 46 08 62
Dr. phil., Wiss. Ass. (Philosophie)
- Jäger, Ludwig, M. A., 401 Hilden, Gerresheimer Str. 25
Verw. Wiss. Ass. (Deutsche Philologie und Linguistik)

- J a n s s e n , Wilhelm, 4 Düsseldorf, Prinz-Georg-Str. 78
(Hauptstaatsarchiv)
Dr. phil., Lt. Staatsarchivdirektor (Historische Hilfswissenschaften)
- J e h l e , Hans Peter, 401 Hilden, Auf der Hübben 19, Tel. 0 21 03 / 5 44 59
Dipl.-Hdl., Wiss. Ass. (Erziehungswissenschaft)
- J ü t t n e r , Siegfried, 403 Ratingen, Am Ostbahnhof 16
Dr. phil., Wiss. Ass. (Romanistik)
- K e l l e r , Rudi, 401 Hilden, Mettmanner Str. 51
Wiss. Ass. (Deutsche Philologie und Linguistik)
- K e s s l e r , Wolfgang, M. A., 4 Düsseldorf, Hneinrichstr. 84, Tel. 63 44 32
(Serbokroatischer Sprachkurs)
- K ö t z , Ortrud, 407 Rheydt, Schützenstr. 54
Dr. rer. nat., Regierungsrätin beim Landesamt für Datenverarbeitung und Statistik in Düsseldorf, Grafenberger Allee 114—116 (Bildungsstatistik und Bildungsplanung)
- K r e u t z k a m , Joachim, 43 Essen, Brucker Holt 56—60
Dr. phil. (Philosophie)
- K r u m e i c h , Gerd, 4 Düsseldorf, Im Grund 58, Tel. 45 14 21
Verw. Wiss. Ass. (Neuere Geschichte)
- K u n z , Werner, Dr., Studiengruppe für Systemforschung e. V., Abteilung Dokumentation, 69 Heidelberg, Werderstr. 35
(Philosophie)
- K u r z , Gerhard, 404 Neuss, Krefelder Str. 60, Tel. 3 00 / 2 54 70
Wiss. Ass. (Neuere Germanistik)
- L e g g e w i e , Otto, 4 D-Oberkassel, Drususstr. 20, Tel. 5 12 63
Ltd. Min.-Rat (Latein und Griechisch)
- L e u b e , Christiane, 5205 St. Augustin, Gothastr. 42, Tel. Siegburg 2 99 89
Dr. phil. (Altfranzösisch)
- L ü t h , Johann Christoph, 401 Hilden, Händelstr. 28, Tel. 0 21 03 / 4 33 21
Dr. phil., Wiss. Ass. (Erziehungswissenschaft)
- M a n z , Wolfgang, 5032 Efferen, Balthasarstr. 30, Tel. 0 22 33 / 6 70 43
Dr. rer. pol., Dipl.-Psychologe, o. Prof. an der Pädagogischen Hochschule Rheinland, Abteilung Neuss (Erziehungswissenschaft)
- M ä r t e n s , Jürgen, 4 D-Benrath, Rheinstahlstr. 8, Tel. 71 77 40
(Anglistik)
- M e r k e r t , Rainald, 515 Bergheim-Kenten, Im Wiesengrund 1
Tel. 0 22 71 / 4 31 91
Dr. phil., Akademischer Rat an der Pädagogischen Hochschule Rheinland, Abteilung Neuss (Erziehungswissenschaft)
- M i n d é , Bernward, 4 Düsseldorf 11, Düsseldorfer Str. 20, Tel. 5 46 10
Wiss. Hilfskraft (Romanistik)
- O e l s c h l ä g e r , Klaus, 5038 Rodenkirchen, Kirchstr. 1, Tel. 02 21 / 30 41 08
Dr. rer. pol., Dipl.-Volkswirt, Professor an der Gesamthochschule Essen (Methoden der empirischen Forschung — Erziehungswissenschaft)
- O p i t z , Matthias, 4041 Norf, Lahnstr. 6, Tel. 0 21 07 / 39 24
Verw. Wiss. Ass. (Alte Geschichte)
- O s t e r w a l d , Udo, 48 Bielefeld, Osterfeldstr. 18
Dr. paed., Dipl.-Päd., Akademischer Rat an der Pädagogischen Hochschule Ruhr, Abteilung Hagen (Erziehungswissenschaft)
- P i n e l l i , Jean, 4 Düsseldorf, Schützenstr. 66, Tel. 36 22 04
(Romanistik)
- P ö l i n g , Hans-Joachim, 4407 Emsdetten, Grünring 83
Wiss. Hilfskraft (Anglistik)

- P o t t , Hans-Georg, 401 Milden, Mettmanner Str. 51
Wiss. Ass. (Neuere Germanistik)
- P o w r o s l o , Wolfgang, 4005 Meerbusch-Büderich, Necklenbroicher Str. 45,
Wiss. Ang. (Neuere Germanistik)
- P r i m , Maria del Pilar, 4 Düsseldorf, Kronprinzenstr. 38
(Spanisch)
- R a a c h , Theo, 401 Hilden, Wehrstr. 12, Tel. 0 21 03 / 5 39 92
Dr. phil., Wiss. Ass. (Mittelalterliche Geschichte)
- R e h b e i n , Jochen, 4 Düsseldorf, Merkurstr. 50, Tel. 34 73 79
M. A., Verw. Wiss. Ass. (Allgemeine Sprachwissenschaft)
- R e h b e i n , Jürgen, 4018 Langenfeld, Königsberger Str. 28 c
Verw. Wiss. Ass. (Romanistik)
- R e i c h e l , Edward, 4 Düsseldorf, Ostendorfstr. 4,
Dr. phil., Wiss. Ass. (Romanistik)
- R e t t i g , Wolfgang, 4041 Norf, Gartenstr. 61, Tel. Norf 27 72
Dr. phil., Wiss. Ass. (Romanistik)
- R o d d e w i g , Marcella, 4 D-Gerresheim, Metzkauser Str. 21, Tel. 28 94 95
Dr. phil. (Romanistik)
- R ö h r s , Dieter-Georg, 4006 Erkrath-Unterbach, Steinstr. 44, Tel. 20 13 50
Ministerialrat im Kultusministerium NRW (Erziehungs- und Schulrecht)
- R o t t e r , Frank, 4 Düsseldorf, Herderstr. 77, Tel. 66 96 65
Dr. jur., Wiss. Ass. (Philosophie)
- R u n s e t , Ute van, 4 Düsseldorf, Schlesische Str. 80, Tel. 21 48 00
Dr. phil., Stud. Ass. (Romanistik)
- S c h ä f e r , Marie, 5 Köln 1, Mozartstr. 39, Tel. 24 84 67
Wiss. Hilfskraft (Tschechischer Sprachkurs)
- S c h n e i d e r , Klaus-Dieter, 4 Düsseldorf, Opladener Str. 20, Tel. 76 48 13
Dr. phil., Wiss. Ass. (Romanistik)
- S c h o l z , Heinz, 4 Düsseldorf, Graf-Recke-Str. 42, Tel. 66 09 25
Dr. phil., Dozent an der Musikhochschule Köln und am Robert-Schumann-
Institut Düsseldorf (Phonetik — Sprechkunde)
- S c h o r m a n n , Gerd, 53 Bonn, Rolandstr. 24
Dr. phil., Wiss. Ass. (Neuere Germanistik)
- S c h r e c k e n b e r g , Wilhelm, 4034 Angermund, Holbeinweg 3,
Tel. 94 / 74 61 47
Dr. phil., Oberstudiendirektor, Leiter des Staatlichen Bezirksamts für
das Lehramt am Gymnasium in Düsseldorf (I)
(Didaktik des erziehungswissenschaftlichen Unterrichts)
- S c h ü l e r , Gerda, 5 Köln 41, Eschweiler Str. 16b
Dr. phil. Akademische Oberrätin am Romanischen Seminar der Universität
Köln (Romanistik)
- S c h w e n z e r , Wolfram, 5 Köln 41, Südgürtel 96, Tel. 02 21 / 4 70 31 55
Dipl.-Mathematiker, Wiss. Ass. am Zentralarchiv für empirische Sozialfor-
schung der Universität Köln (Methoden der empirischen Forschung — Er-
ziehungswissenschaft)
- S t e i n , Guido, 404 Neuss, Gilbachstr. 58, Tel. 3 00 / 47 16 99
Dr., Studiendirektor (Didaktik des Deutschunterrichts)
- S t e i n h a u s , Hubert, 4401 Altenberge, Schwalbenstr. 10, Tel. 0 25 05 / 15 98
Dr. phil., Dozent an der Gesamthochschule Duisburg (Erziehungswissen-
schaft)
- S t e t t e r , Christian, 417 Geldern, Am Rodenbusch 22
Wiss. Ass. (Deutsche Philologie und Linguistik)

- S t e u b e r**, Hartmut, 4 Düsseldorf, Friedrich-Lau-Str. 26, Tel. 43 68 94
 Verw. Wiss. Ass. (Erziehungswissenschaft)
- S t i e l o w**, Hartmut, 4 Düsseldorf, Stoffeler Damm 86, Tel. 34 54 17
 Dipl.-Soziologe, Verw. Wiss. Ass. (Erziehungswissenschaft)
- S ü s s m u t h**, Rita, 404 Neuss, Droste-Hülshoff-Str. 1, Tel. 0 21 01 / 40 05 05
 Dr. phil., o. Professorin an der Pädagogischen Hochschule Ruhr, Abteilung
 Dortmund (Erziehungswissenschaft)
- T e n h a k e n**, Hans Paul, M. A., 4 Wittlaer, Am Kleianskreuz 25
 Verw. Wiss. Ass. (Anglistik)
- T h o m a n n**, Claus, 4006 Erkrath, Taubenstr. 21
 Verw. Wiss. Ass. (Anglistik)
- T i s m e r**, Karl-Georg, 5308 Hilberath-Rheinbach, Am Eidbusch
 Tel. 0 22 26 / 72 42
 Dr. phil., Akademischer Oberrat an der PH Rheinland, Abt. Bonn (Psychologie — Entwicklungs- und Erziehungspsychologie)
- U n g e l e n k**, Bernd, 404 Neuss, Auf'm Kamp 1, Tel. 3 00 / 5 86 29
 Dipl.-Psych., Verw. Wiss. Ass. (Psychologie — Entwicklungs- und Erziehungspsychologie)
- v o n V a c a n o**, Otfried, 4041 Holzbüttgen, Edelweißstr. 52
 Tel. 300 (Neuss) / 60 16 06
 Dr. phil., Wiss. Ass. (Alte Geschichte)
- V i l l e t t e**, Max, 4 Düsseldorf, Oststr. 51, Tel. 36 44 88
 Direktor des Institut Français (Cours de civilisation française)
- W e b e r**, Christoph, 4 Düsseldorf, Citadellstr. 9, Tel. 1 45 17
 Dr. phil., Wiss. Ass. (Neuere Geschichte)
- W e d d i g e**, Hilkert, 4033 Hösel, Bahnhofstr. 8, Tel. 6 30 / 2 32 45 (6 93 35)
 Dr. phil., Wiss. Ass. (Ältere Germanistik)
- W e i d m a n n**, Helga, 4032 Lintorf, Broekmanstr. 5, Tel. 6 30 / 3 54 18
- W e n d e l l**, Elizabeth, M. A., 4 Düsseldorf-Benrath, Steinhauerstr. 4
 Verw. Wiss. Ass. (Anglistik)
- W i g g e r**, Marianne, 4 Düsseldorf, Moorenstr. 4
 Verw. Wiss. Ass. (Romanistik)
- W i p p e l**, Günter, 413 Moers, Bunsenweg 6, Tel. 0 28 41 / 2 77 31
 Dr. phil. (Russisch)
- Z i n k e**, Jochen, 442 Coesfeld, Bahnhofstr. 125
 Dr. phil., Wiss. Ass. (Neuere Geschichte)

Institute und Seminare

(Alle Institute und Seminare der Philosophischen Fakultät befinden sich Düsseldorf, Universitätsstraße 1 [Universitätsgelände], Einfahrt Himmelgeister Straße 288 und Christophstraße 59)

Philosophisches Institut (Gebäude 2321)

Direktor: o. Prof. Dr. Dr. Alwin Diemer — Sekretariat: Eva-M. Stüwe (3 11 / 29 12) — Wiss. Ass.: Klaus-Jürgen Düsberg (3 11 / 29 19), Dr. Wolfram Hogrebe (3 11 / 29 20), Dr. Frank Rotter (3 11 / 29 19) — Verw. Wiss. Ass.: Hartmut Brands (3 11 / 29 20).

Wiss. Rat und Prof.: Dr. Gert König (3 11 / 29 15).

Dozent: Dr. Rudolf Heinz (3 11 / 29 18).

Forschungsabteilung für Wissenschaftstheorie:

Leiter: Wiss. Rat und Prof. Dr. Lutz Geldsetzer (3 11 / 29 14).

Forschungsabteilung für philosophische Information und Dokumentation:

Leiter: Wiss. Rat und Prof. Dr. Norbert Henrichs — Sekretariat: Ingeborg Zeller (3 11 / 29 13) — Wiss. Mitarbeiter: Gérard Dubrulle (3 11 / 29 21), Monique Jucquois-Delpierre — Techn. Mitarbeiter: Eva-Maria Klimmer, Ingrid Kochs (3 11 / 29 22), Renata Schafstaedt (3 11 / 29 22), Margot Voss. Bibliothek: Ellen Zimprich (3 11 / 29 16).

Erziehungswissenschaftliches Institut (Gebäude 2303)

o. Prof. Dr. Wolfgang Kramp — Sekretariat: Erika Mendel (3 11 / 20 85) — Akademischer Oberrat: Dr. Dieter Margies (3 11 / 21 37) — Wiss. Ass.: Dr. Johann Christoph Lüth (3 11 / 21 35) — Wiss. Ang.: Dipl.-Psych. Robert F. Antoch (3 11 / 21 45) — Verw. Wiss. Ass.: Hartmut Steuber (3 11 / 28 53).

o. Prof. Dr. Volker Krumm — Sekretariat: Isa Bartels (3 11 / 20 39) — Akademischer Oberrat: Dipl.-Volkswirt Dr. Dirk W. Busch (3 11 / 20 23) — Wiss. Ass.: Dipl.-Hdl. Peter Jehle (3 11 / 21 34) — Verw. Wiss. Ass.: Dipl.-Soz. Reinhold J. Barth (3 11 / 21 33), Dipl.-Soz. Hartmut Stielow (3 11 / 20 23).

o. Prof. Dr. Gerhard Wehle — Sekretariat: Ilse Koenemann (3 11 / 20 38) — Verw. Wiss. Ass.: Dipl.-Päd. Brigitte Arens (3 11 / 20 38).

Studienprofessor am Erziehungswissenschaftlichen Institut: Studienprofessor Dr. Jürgen Langefeld (3 11 / 21 46).

Abt. Entwicklungs- und Erziehungspsychologie (Gebäude 2303)

o. Prof. Dr. Horst Nickel — Sekretariat: Christel Brügge (3 11 / 21 30) — Akad. Oberrat Dr. Hans-Jörg Fenner (3 11 / 21 32) — Wiss. Ang. Dr. Jan Heemskerck (3 11 / 21 31) — Verw. Wiss. Ass. Dipl.-Psych. Bernd Ungelenk (3 11 / 32 28) — Dipl.-Psych. Wiss. Hilfskraft Ulrich Schmidt (3 11 / 26 37) N. N.

Bibliothek: Dipl.-Bibl. Maria Guski (3 11 / 20 36).

Sozialwissenschaftliches Institut (Gebäude 2321)

o. Prof. Dr. Wolfgang Schluchter (3 11 / 21 48) — Akadem. Oberrätin Dr. Ursula Boos-Nünning (3 11 // 31 23) — Verw. Wiss. Ass. Dipl.-Soz. Hans Bertram (3 11 / 28 51) — Verw. Wiss. Ass. Dipl.-Soz. Irene von Wersebe (3 11 / 28 51) — Wiss. Hilfskraft Dipl.-Psych. Birgit Bertram (3 11 / 28 51).

Historisches Seminar (Gebäude 2321)

Abt. für Alte Geschichte:

o. Prof. Dr. Dietmar Kienast — Sekretariat: Herta vom Boverf (3 11 / 29 94) — Wiss. Ass.: Dr. Otfried von Vacano (3 11 / 29 96) — Verw. Wiss. Ass.: Matthias Opitz (3 11 / 29 95).

Abt. für Mittlere und Neuere Geschichte:

o. Prof. Dr. Eduard Hlawitschka — Sekretariat: Rose Knapp (3 11 / 29 38) — Wiss. Ass.: Albrecht Graf Finckenstein (3 11 / 29 40), Dr. Theo Raach (3 11 / 29 39).

o. Prof. Dr. Wolfgang J. Mommsen — Sekretariat: Astrid Greiner (3 11 / 29 26) — Akad. Oberrat: Dr. Karl Egon Lönne (3 11 / 29 30) — Akad. Rat: Manfred Wüstemeyer (3 11 / 29 29) — Oberstudienrat i. H.: Herbert Strazny (3 11 / 29 30) — Verw. Wiss. Ass.: Gerd Krumeich (3 11 / 29 29), Hartmut Rössel (3 11 / 29 29) — Wiss. Hilfskraft: Marie Schäfer (3 11 / 29 34).

o. Prof. Dr. Klaus Müller (beurlaubt) — Sekretariat: Rose Knapp (3 11 / 29 27) — Wiss. Ass.: Dr. Christoph Weber (3 11 / 29 42), Dr. Gerd Schormann (3 11 / 29 41).

Wiss. Räte und Professoren: Dr. Hans Lemberg (3 11 / 29 28), Dr. Josef Semmler (3 11 / 29 31).

Bibliothek: Dipl.-Bibl. Ingeborg van Vuuren (3 11 / 29 33).

Seminar für Allgemeine Sprachwissenschaft (Gebäude 2321)

o. Prof. Dr. Dieter Wunderlich — Sekretariat: Ursula Klauenflügel (3 11 / 25 54) — Wiss. Ang.: Konrad Ehlich (3 11 / 29 25), Jochen Rehbein (3 11 / 29 25) — Verw. Wiss. Ang.: Dorothea Franck-Oberaspach (3 11 / 25 57).
Bibliothek: Dipl.-Bibl. Ruth Schreiner (3 11 / 29 25).

Seminar für Klassische Philologie (Gebäude 2321)

o. Prof. Dr. Ilona Opelt — Sekretariat: Ilse Grigull (3 11 / 29 90) — Studienprofessor Dr. Wolfgang Heimbecher (3 11 / 29 91) — Dozent Dr. Reinhard Häußler (3 11 / 29 92) — Bibliothek: Kurt Kasel (3 11 / 29 93).

Germanistisches Seminar (Gebäude 2321)

o. Prof. Dr. Herbert Anton — Sekretariat: Helga Nitschke (3 11 / 29 47) — Wiss. Ass.: Dr. Manfred Frank (3 11 / 29 48) — Wiss. Ass.: Gerhard Kurz (3 11 / 29 48), Hans-Georg Pott (3 11 / 29 48) — Wiss. Ang.: Helga Weidmann (3 11 / 29 49).

o. Prof. Dr. Herbert Kolb — Sekretariat: Cäcilia Wilsmann (3 11 / 29 53) — Akad. Oberrätin: Dr. Barbara Haupt (3 11 / 29 55) — Wiss. Ass.: Dr. Hilbert Weddige (3 11 / 29 54) — Verw. Wiss. Ass.: Heimo Haupt (3 11 / 29 54).

o. Prof. Dr. Georg Stötzel — Sekretariat: Ria Scherschel (3 11 / 29 44) — Akad. Oberrat: Dr. Volker Beeh (3 11 / 29 89) — Wiss. Ass.: Rudi Keller (3 11 / 29 45), Christian Stetter (3 11 / 29 89) — Verw. Wiss. Ass.: Ludwig Jäger M. A. (3 11 / 29 46), Hans-Werner Scharf M. A. (3 11 / 29 46).

o. Prof. Dr. Manfred Windfuhr — Sekretariat: Dina Meyer (3 11 / 29 50) — Akad. Räte: Gertrude Cepl-Kaufmann (3 11 / 29 51), Winfried Hartkopf (3 11 / 29 51) — Wiss. Ass.: Dr. Jochen Zinke (3 11 / 25 49) — Wiss. Ang.: Wolfgang Powroslo (3 11 / 25 49).

Bibliothek: Dipl.-Bibl. Ruth Schreiner (3 11 / 29 52).

Anglistisches Institut (Gebäude 2321)

o. Prof. Dr. Helmut A. Benning — Sekretariat: Elisabeth Merziger (3 11 / 29 61) — Studienrätin i. H.: Dr. Ulrike Kaiser — Wiss. Ass.: Wilhelm Busse (3 11 / 29 61) — Verw. Wiss. Ass.: Hans Paul Tenhaken M. A. (3 11 / 29 62) — Wiss. Hilfskräfte: Beatrix Dickel, Dipl.-Dolmetscherin (3 11 / 29 68), Margaret Ann Korsch B. A. — Lektor: Richard Gary Hooton M. A. (3 11 / 29 69).

o. Prof. Dr. Rainer Lengeler (3 11 / 29 64) — Verw. Wiss. Ass.: Manfred Beyer (3 11 / 31 52), Chaus Thomann (3 11 / 31 51).

o. Prof. Dr. Herbert Rauter — Sekretariat: Adelheid Pohlmann (3 11 / 29 56) — Akad. Oberrat: Dr. Hans-Lothar Meyer (3 11 / 29 58) — Akad. Oberrat Dr. Josef Haslag (3 11 / 29 58) — Studienrat i. H.: Dr. Dietmar Claas (3 11 / 29 54) — Wiss. Ass.: Dr. Therese Fischer (3 11 / 29 57) — Verw. Wiss. Ass.: Elisabeth Wendell.

o. Prof. Dr. Hubertus Schulte Herbrüggen — Sekretariat: Ursula Schenke (3 11 / 29 63) — Lektor: Louise Roche (3 11 / 29 68) — Verw. Wiss. Ass.: Frank Albrecht (3 11 / 29 63), Rudolf van den Boom (3 11 / 29 66).

Wiss. Rat u. Prof.: N. N.

Bibliothek: Dipl.-Bibl. Christa Tapp (3 11 / 29 67).

Romanisches Seminar (Gebäude 2331), Geschäftsführung: Prof. Dr. Höfler — Sekretariat: C. Theisen (3 11 / 29 87).

o. Prof. Dr. Manfred Höfler (3 11 / 29 84) — Wiss. Ass.: Dr. Wolfgang Rettig (3 11 / 29 83), Dr. Klaus Dieter Schneider (3 11 / 29 83).

o. Prof. Dr. Fritz Nies — Sekretariat: Irmgard Schniepp (3 11 / 29 86) — Wiss. Ass.: Dr. Edward Reichel (3 11 / 29 77) — Verw. Wiss. Ass.: Bernd-Jürgen Kiltz (3 11 / 29 77), Jürgen Rehbein (3 11 / 29 77).

o. Prof. Dr. Wolfgang Rothe — Sekretariat: Nilde Schreiber (3 11 / 29 88) — Verw. Wiss. Ass.: Peter Gausepohl (3 11 / 29 74), Marianne Wigger (3 11 / 29 74).

o. Prof. Dr. Ludwig Schrader — Sekretariat: Cäcilia Theisen (3 11 / 29 87) — Wiss. Ass.: Dr. Karl Hölz (3 11 / 29 81), Priv.-Doz. Dr. Siegfried Jüttner (3 11 / 29 75).

Akad. Oberräte: Klaus-Dieter Drissen (3 11 / 29 79), Dr. Barbara von Gemmingen-Obstfelder (3 11 / 29 82).

Lektoren: Dr. Giuliana Attolini (3 11 / 29 85), Pierre Berrut (3 11 / 29 76), Bienvenido de la Fuente M. A. (3 11 / 29 85), Denis Ragaud (3 11 / 29 76), Michèle Steinhoff-Creff (3 11 / 29 76).

Bibliothek: Dipl.-Bibl. Ruth Joks (3 11 / 29 80).

Lehrveranstaltungen Wintersemester 1974/75

(vgl. auch Vorlesungsankündigungen — Für Hörer aller Fakultäten — S. 59.)
(Änderungen vorbehalten)

I. Philosophie

Vorlesungen

- | | |
|---|------------|
| 1. Nicolaus Cusanus Di. 15—16 (1stündig) Hörsaal 3 H | Henrichs |
| 2. Einführung in die Geschichte der Philosophie und Philosophie der Antike (Geschichte der Philosophie I) Fr. 9—11 (2stündig) Hörsaal 3 F | Geldsetzer |
| 3. Philosophie der Gegenwart: 19. u. 20. Jahr- hundert (Geschichte der Philosophie IV) Do. 11—13 (2stündig) Hörsaal 3 E | König |
| 4. Philosophie der Gegenwart: Kritische Theorie Di. 9—11 (2stündig) Hörsaal 3 E | Heinz |
| 5. Einführung in die Philosophie Mi. 9—11 (2stündig) Hörsaal 3 F | Geldsetzer |
| 6. Einführung in die Sozialphilosophie (Systematik II) Mi. 14—16 (2stündig) Hörsaal 3 F | Diemer |
| 7. Allgemeine Wissenschaftstheorie Do. 9—11 (2stündig) Hörsaal 3 F | Diemer |
| 8. Mehrwertige Logik Fr. 15—17 (2stündig) Hörsaal 3 F | Menne |
| 9. Kritik der instrumentellen Vernunft (Kant, Horkheimer, Habermas) Fr. 11—12 (1stündig) Hörsaal 3 F | Huning |
| 10. Philosophie und Commonsense Mi. 11—12 (1stündig) Hörsaal 3 F | König |
| 11. Didaktik des Philosophieunterrichts (Teil II) Do. 14—15 (1stündig) Hörsaal 3 E | Becker |

Proseminare

- | | |
|--|----------------|
| 12. Philosophische Propädeutik und Lektüre ausgewählter Texte Mi. 11—13 (2stündig) | Geldsetzer |
| 13. Descartes, Meditationen (für Anfänger) Mo. 9—11 (2stündig) | Brands |
| 14. Leibniz, Monadologie Di. 11—13 (2stündig) | Heinz |
| 15. Heidegger: Ausgewählte Texte Di. 14.30—16 (2stündig) | Hogrebe |
| 16. Austin, How to do things with words Mi. 16—18 (2stündig) | König |
| 17. Quine: Ausgewählte Aufsätze zur Ontologie Mo. 18—20 (2stündig) | Brands |
| 18. Formale Logik für Geisteswissenschaftler Mo. 16—18 (2stündig) | Hogrebe/Brands |
| 19. Theorie und Erfahrung (Zweistufentheorien empirischer Theorien: Carnap u. a.) Di. 18—20 (2stündig) | Düsberg |
| 20. Interpretation der Technik durch die Existenz- philosophie Do. 18—20 (2stündig) | Huning |

Hauptseminare

- | | |
|--|------------------|
| 21. Platons Parmenides und das Problem der modernen Dialektik Mi. 9—11 (2stündig) | Diemer |
| 22. Kant, Kritik der praktischen Vernunft Mi. 14—16 (2stündig) | Geldsetzer |
| 23. Ausgewählte Kapitel zur Geistes- und Philosophiegeschichte des 19. Jahrhunderts: Schopenhauer, Nietzsche, Wagner (Das Problem des Nihilismus) Do. 11—13 (2stündig) | Heinz |
| 24. Das Idealismus-Realismus-Problem II Fr. 11—13 (2stündig) | Geldsetzer/König |
| 25. Theorienstruktur und Theoriendynamik Do. 16—18 (2stündig) | König |
| 26. Verfahren und Kommunikation II Do. 9—11 (2stündig) | Heinz/Rotter |
| 27. Probleme des Philosophieunterrichts Do. 15—17 (2stündig) | Becker |

Wissenschaftswissenschaft

Vorlesungen

- | | |
|--|--------|
| 28. Wissenschaftsgeschichte und Wissenschafts- entwicklung Di. 12—13 (1stündig) Hörsaal 3 F | Diemer |
|--|--------|

29. Wissenschaft und Philosophie
Mi. 16—17 (1stündig)
Hörsaal 3 E Kreutzkam
- Übung**
30. Ausgewählte Probleme der Wissenschafts-
wissenschaft
nach Vereinbarung (2stündig) Diemer/Kreutzkam
- Informationswissenschaft**
- Vorlesungen**
31. Einführung in die Informationswissenschaft
Mo. 14—16 (2stündig)
Hörsaal 3 H Henrichs
32. Ordnungslehre
Fr. 14—16 (2stündig) Henrichs
33. Die Nutzung bibliographischer Hilfsmittel
und Informationsdienste für die wissenschaft-
liche Arbeit, Teil II Allgemeine Hilfsmittel;
naturwissenschaftl. Nachschlagewerke und
Referatdienste
Di. 14.30—16 (2stündig, mit Kolloquium) Gattermann
- Proseminar**
34. Grundbegriffe der Information und
Dokumentation
Mo. 16—18 (2stündig) Dubrulle
- Hauptseminare**
35. Probleme der Thesauruserstellung
Di. 16—18 (2stündig) Henrichs
36. Probleme der Informationspolitik
nach Vereinbarung (2stündig) Kunz
- Kolloquium**
37. Theorie und Praxis der
Informationsverarbeitung
Mo. 20—22 (2stündig, 14tägig) Diemer/Gattermann/
Henrichs

II. Erziehungswissenschaft

Allgemeine Erziehungswissenschaft

Vorlesungen

38. Erziehungsprobleme der Gegenwart
(Grundvorlesung II)
Do. 11—13 (2stündig)
Hörsaal 3 F Wehle

Proseminare:

39. Führen oder Wachsenlassen? — Probleme einer Theorie des erzieherischen Verhältnisses
Mo. 9—11 (2stündig) Wehle
40. Der Mensch als Sinnenwesen. Einführung in die Probleme der pädagogischen Anthropologie
Fr. 9—11 (2stündig) Merkert
41. Funktion und Grenze einer empirischen Erziehungswissenschaft
Mi. 16—18 (2stündig) Anacker
42. Einführung in Fragestellungen und Methoden der vergleichenden Erziehungswissenschaft
Do. 9—11 (2stündig) Süßmuth
43. Probleme der Erfassung und Klassifizierung des Erziehverhaltens: Führungsstile, Erziehungsstile, Unterrichtsstile
Do. 11—13 (2stündig) Steuber
44. Einführung in die Historische Pädagogik
Di. 14—16 (2stündig) Steinhaus
45. Spiel und andere Simulationen als Mittel zur Realisierung von fachübergreifendem Unterricht
Mi. 18—20 (2stündig) Grimm
46. Kreativität und Kritikfähigkeit II
Projektseminar (Fortsetzung vom Sommersemester 1974)
Mi. 9—11 (2stündig) Barth
47. Die Bedeutung der „kritischen Erziehungswissenschaft“ für Strategien der Erziehung und des Unterrichts (nur für Fortgeschrittene)
Do. 11—13 (2stündig) Langefeld

Hauptseminar:

48. Wilhelm Diltheys Schriften zur Pädagogik
Do. 14—16 (2stündig) Wehle

Oberseminar:

49. Modelle emanzipatorischer Erziehung und ihre theoretischen Voraussetzungen
Mi. 18—20 (2stündig) Kramp

Kolloquium:

50. Kolloquium für Examenskandidaten
Do. 18—20 (1stündig, 14tägig) Wehle

Methodenkurse:

51. Methoden der empirischen Forschung I
Di. 14—16 (2stündig) Busch

- | | |
|--|-------------|
| 52. Methoden der empirischen Forschung I Do. 18—20 (2stündig) | Dönhoff |
| 53. Methoden der empirischen Forschung I Mi. 9—11 (2stündig) | Oelschläger |
| 54. Methoden der empirischen Forschung II Di. 16—20 (4stündig) | Antoch |
| 55. Methoden der empirischen Forschung II Mo. 9—13 (4stündig) | Echterhoff |
| 56. Methoden der empirischen Forschung II (4stündig) | Herz |
| 57. Methoden der empirischen Forschung III Di. 14—18 (4stündig) | Schwenzer |
| 58. Methoden der empirischen Forschung III (4stündig) | N. N. |

Schulpädagogik

Vorlesung

- | | |
|--|-------|
| 59. Schule als Sozialisationsinstanz (Grundvorlesung IV) Mo. 14—16 (2stündig) Hörsaal 3 F | Kramp |
| 60. Sozialisation und Erziehung (Kolloquium zur Vorlesung) Mo. 16—17 (1stündig) | Kramp |

Grundkurs

- | | |
|---|-------|
| 61. Lehren und Lernen Do. 14—16 (2stündig) | Busch |
|---|-------|

Proseminare

- | | |
|---|-----------|
| 62. Theorien und Modelle der Didaktik Fr. 11—13 (2stündig) | Hardörfer |
| 63. Soziale Interaktion in der Schulklasse Mi. 11—13 (2stündig) | Manz |
| 64. Einführung in die marxistische Schulkritik Mo. 11—13 (2stündig) | Osterwald |
| 65. Die Organisation der reformierten Oberstufe unter dem Aspekt der Leistungsmessung Mi. 16—18 (2stündig) | Langefeld |
| 66. Chancen und Probleme schulischer Sozialisation II Mo. 16—18 (2stündig) | Stielow |
| 67. Die soziokulturellen Bedingungen und Auf- gaben städtischer Erziehungsinstitutionen (Proseminar zur Vorbereitung des Praktikums I für Diplomanden) Mo. 16—18 (2stündig) | Langefeld |

68. Sozial- und ideengeschichtliche Analyse von Konzepten zur Hochschulreform in der Bundesrepublik Deutschland (nur für Fortgeschrittene)
Di. 16—18 (2stündig) Lüth
69. Verhaltensanalytische Didaktik (nur für Fortgeschrittene)
Do. 16—18 (2stündig) Krumm

Hauptseminare

70. Schulreform und Schulrevolution in Deutschland 1919—1933: Konzepte, Versuche, Erfahrungen
Mi. 14—16 (2stündig) Kramp
71. Disziplinprobleme in der Schule II
Di. 11—13 (2stündig) Krumm

Praktika

72. Praktikum I in Verbindung mit dem Proseminar Nr. 67. (Städtische Erziehungsinstitutionen)
Termine nach Vereinbarung Langefeld
73. Praktikum II in Verbindung mit Forschungsprojekten des Instituts
Termine nach Vereinbarung Langefeld

Didaktik des erziehungswissenschaftlichen Unterrichts

Proseminare

74. Probleme der Lernzielbestimmung im erziehungswissenschaftlichen Unterricht
Di. 14—16 (2stündig) Schreckenberg
75. Evaluation von Unterrichtsreihen für den erziehungswissenschaftlichen Unterricht (Projektseminar)
Do. 16—18 (2stündig) Steuber

Hauptseminar

76. Probleme einer Didaktik des Schulfachs Erziehungswissenschaft
Mi. 11—13 (2stündig) Langefeld

Bildungsforschung — Bildungsplanung

Proseminare

77. Fragestellungen und Ergebnisse der Bildungsökonomie
Mo. 9—11 (2stündig) Jehle
78. Probleme der Auswertung bildungsstatistischer Daten
Di. 18—20 (2stündig) Kötz

79. Einführung in die Datenverarbeitung für
Erziehungswissenschaftler
Fr. 9—11 (2stündig) Haverkamp
80. Mathematik für Erziehungswissenschaftler
(2stündig) N. N.

Hauptseminare

81. Multivariate Analyseverfahren
Mo. 14—17 (3stündig) Krumm
82. Theoretische Konzepte beruflicher
Sozialisation und Probleme ihrer
Operationalisierung
Do. 16—18 (2stündig) Busch

Erziehungs- und Schulrecht

Vorlesung

83. Der Einfluß der Verwaltungsrechtsprechung
auf die Entwicklung des Schulrechts
Mi. 10—11 (1stündig) Margies

Proseminare

84. Freiheit und Erziehung — Rechtsprobleme
der verwalteten Schule (Proseminar zur
Vorlesung)
Mi. 11—13 (2stündig) Margies
85. Einführung in das Schulrecht von Nord-
rhein-Westfalen unter Berücksichtigung
verwaltungsrechtlicher Aspekte
Do. 14—16 (2stündig) Margies
86. Der Einfluß des Verfassungsrechts
auf das Schulrecht
Mi. 18—20 (2stündig) Röhrs

Hauptseminar

87. Die Entwicklung des deutschen Beamten-
rechts und die Bedeutung des Berufsbeamten-
tums im Staat der Gegenwart
Do. 11—13 (2stündig) Margies

III. Psychologie

(Entwicklungs- und Erziehungspsychologie)

Vorlesung

88. Grundzüge der Entwicklungspsychologie
(mit filmischen Demonstrationen und Collo-
quium) für Studierende der Psychologie und
Erziehungswissenschaften im Hauptfach
Do. 11—13.30 (3stündig)
Hörsaal 3 E Nickel

Proseminare

89. **Pädagogische Psychologie I:**
Allgemeinpsychologische Grundlagen
(Forschungsmethoden, Motivationen, Lernen,
Begabung)
Do. 14—16 (2stündig)
Raum 143
Fenner
90. Verhaltenstraining I
Praktische Übungen nach erziehungspsycho-
logischen Gesichtspunkten
(Voraussetzung: Teilnahme an der Vorlesung
im SS 74 Nr. 73)
Di. 14—16 (2stündig)
Raum 124
Fenner
91. Leistungserfassung nach psychologischen
Kriterien
Di. 16—18 (2stündig)
Raum 243
Gilles
92. Denken, Intelligenz und Kreativität
Mi. 11—13 (2stündig)
Raum 143
Heemskerck
93. Psychologische Variablen der Gesprächsfüh-
rung mit Kindern, Jugendlichen und Erzie-
hungsberechtigten (Praktische Anleitung in
Form eines Kompaktseminars)
Heinerth
94. Ergebnisse der Aggressionsforschung in ihrer
Bedeutung für die vorschulische Erziehung
Di. 14—16 (2stündig)
Raum 143
Schmidt
95. Psychologische Aspekte der Sozialisations-
forschung Fr. 11—13 (2stündig)
Raum 143
Tismer
96. Psychologische Probleme der vorschulischen
und schulischen Bildungsförderung
Mi. 16—18 (2stündig)
Raum 141
Ungelenk

Hauptseminare

97. Forschungsprobleme der Entwicklungs- und
Erziehungspsychologie
(für Diplomanden und Doktoranden)
Do. 16—18 (2stündig)
Raum 124
Nickel
98. Probleme aus der praktischen Arbeit öffentli-
cher Kinder- und Jugenderziehung in psycho-
logischer Sicht
Di. 11—13 (2stündig, 14tägig)
Raum 124
Nickel
99. Aufgaben und Probleme psychologisch-
pädagogischer Beratung in der Schule
(nur für Erziehungswissenschaftler und Psy-
chologen)
Mo. 16—18 (2stündig)
Raum 141
Fenner

- | | |
|--|--------|
| 100. Anleitung zur Durchführung empirischer Arbeiten nach Vereinbarung (4stündig) Vorankündigung in der Sprechstunde Raum 127 | Nickel |
| 101. Anleitung zur Durchführung empirischer Arbeiten nach Vereinbarung (4stündig) Vorankündigung in der Sprechstunde Raum 121 | Fenner |

IV. Sozialwissenschaft

Vorlesung

- | | |
|--|------------|
| 102. Sozialstruktur und politische Ordnung der Bundesrepublik Deutschland Mi. 16—18 (2stündig) | Schluchter |
|--|------------|

Proseminare

- | | |
|--|--------------|
| 103. Soziologie der Erziehung Do. 14—16 (2stündig) | Boos-Nünning |
| 104. Empirische Sozialforschung Fr. 9—13 (4stündig) | Boos-Nünning |
| 105. Karl Marx Do. 16—18 (2stündig) | Schluchter |

Hauptseminar

- | | |
|---|------------|
| 106. Soziologische Analyse von Krankheit und Tod Fr. 15—17 (2stündig) | Schluchter |
|---|------------|

Oberseminar

- | | |
|--|------------|
| 107. Besprechung laufender und geplanter Forschungsarbeiten Fr. 18—20 (2stündig) | Schluchter |
|--|------------|

V. Geschichte

Vorlesungen

- | | |
|--|---------|
| 108. Der frühe Prinzipat. (Augustus bis Nero) Di. 9—10, Do. 9—10 (2stündig) | Kienast |
| 109. Übung zur Vorlesung Fr. 9—10 (1stündig) | Kienast |

- | | |
|---|-------------|
| 110. Das Zeitalter Kaiser Friedrichs II. Di. 10—11, Fr. 10—11 (2stündig) Hörsaal 3 H | Hlawitschka |
| 111. Übung zur Vorlesung Di. 11—12 (1stündig) Hörsaal 3 H | Hlawitschka |
| 112. Der Okzident im Zeitalter des avignone- sischen Papsttums und Karls IV. (1314—1378) (3stündig) Di. 12—13, Hörsaal 3 H Mi. 12—13, Hörsaal 3 E Do. 12—13, Hörsaal 3 H | Semmler |
| 113. Übung zur Vorlesung Do. 14—15 (1stündig) Hörsaal 3 H | Semmler |
| 114. Staat und Gesellschaft in Frankreich 1830—1871 Mi. 9—10, Fr. 9—10 (2stündig) | Wüstemeyer |
| 115. Von der gescheiterten Revolution zur Reichsgründung (1848—1871) Mo. 11—12, Di. 14—15 Hörsaal 3 F | Lönne |
| 116. Übung zur Vorlesung Di. 15—16 (1stündig) | Lönne |
| 117. History of the United States 1750—1865 (in englischer Sprache) Mo. 16—17, Do. 16—17 (2stündig) Hörsaal 3 E | d'A Jones |
| 118. Imperialismus vor 1914. Die imperialistische Politik der europäischen Mächte 1881—1914 Mo. 12—13, Do. 11—12 (2stündig) Hörsaal 3 E | Mommsen |
| 119. Übung zur Vorlesung Do. 12—13 (1stündig) Hörsaal 3 H | Mommsen |
| 120. Geschichte und Theorie der Geschichts- wissenschaft II: Das 20. Jahrhundert Mi. 12—13 (1stündig) Hörsaal 3 F | Mommsen |
| 121. Nationale Bewegungen und die Entstehung neuer Staaten in Osteuropa und in der Dritten Welt (19. u. 20. Jahrhundert) Mo. 10—11, Mi. 10—11 (2stündig) Hörsaal 3 E / 3 F | Lemberg |
| 122. Übung zur Vorlesung Mi. 11—12 (1stündig) | Lemberg |

Proseminare

123. Übungen zur Geschichte und Struktur der altgriechischen Kolonisation
Do. 16—18 (2stündig) v. Vacano
124. Die politische Rolle der hauptstädtischen Plebs in der frühen Kaiserzeit
Do. 16—18 (2stündig) Kienast
mit Assistent
125. Einführung in das Studium der mittelalterlichen Geschichte. Zum Problem der Kontinuität
Fr. 14—16 (2stündig) Raach
126. Einführung in das Studium der mittelalterlichen Geschichte.
Das „Privilegium minus“
M. 16—18 (2stündig) Hörsaal 3 H Graf Finckenstein
127. Universitäten in der Frühen Neuzeit
Mo. 14—16 (2stündig) Schormann
128. Der Westfälische Friede
Mo. 16—18 (2stündig) Weber
129. Die französische Revolution von 1848
Fr. 16—18 (2stündig) Wüstemeyer
130. Entstehung und Ausbruch des deutsch-französischen Krieges 1870—71
Fr. 9—11 (2stündig) Krumeich

Hauptseminare

131. Die römische Germanienpolitik in der frühen Kaiserzeit
Fr. 16—18 (2stündig) Kienast
132. Die Anfänge der Klosterexemption
Mi. 18—20 (2stündig) Semmler
133. Das Rittertum der Stauferzeit
Do. 16—18 (2stündig) Hlawitschka/Weddige
134. The Gilded Age and Progressivism
1865—1910 (in englischer Sprache)
Di. 16—18 (2stündig) d'A Jones
135. Europäischer Finanzimperialismus im nahen Osten, in Südafrika und Südamerika vor dem Ersten Weltkrieg
Mi. 16—18 (2stündig) Mommsen
136. Die Träger nationaler Bewegungen
Sozialgeschichtliche Studien an ausgewählten Beispielen
Mi. 16—18 (2stündig) Lemberg

Übungen

137. Übungen zur Entwicklung des Kaiserportraits im ersten Jahrhundert nach Christus
Zeit nach Vereinbarung (2stündig) v. Vacano

138. Begleitende Übung zum Proseminar
anhand von Quellen
Zeit nach Vereinbarung (2stündig) Opitz
139. Bestimmung und Interpretation römischer
Münzen
Zeit nach Vereinbarung (2stündig) v. Vacano / N. N.
140. Quellenkurs zur mittelalterlichen Geschichte
Fr. 9—11 (2stündig) Graf Finckenstein
141. Übung zur mittelalterlichen Geschichte
Mi. 14—15 (1stündig) Raach
142. Übungen an Quellen zur niederrheinischen
Landesgeschichte im späten Mittelalter
Di. 16—18 (2stündig) Janssen
143. Komintern und Faschismus. Die Bemühungen
der Komintern um die Interpretation des
italienischen und deutschen Faschismus
1922—1935
Mo. 9—11 (2stündig) Lönne
144. Quellenkurs: Wirtschaftskrisen
Di. 11—13 (2stündig) Strazny
145. Quellenkurs: Wirtschaftskrisen
Di. 16—18 (2stündig) Strazny
146. Quellenkurs: Besatzungspolitik in
Deutschland nach 1945
Do. 11—13 (2stündig) Strazny
147. Quellenkurs: Besatzungspolitik in
Deutschland nach 1945
Do. 14—16 (2stündig) Strazny
148. Quellenkurs: Wirtschaftliche Interessen-
organisationen seit Beginn des 19. Jahr-
hunderts
Fr. 11—13 (2stündig) Strazny

Oberseminare

(für Fortgeschrittene)

149. Ausgewählte Probleme der Alten Geschichte
14tägig nach Vereinbarung (1stündig) Kienast
150. Die Vorfahren der deutschen Könige und
Kaiser des Mittelalters
nach Vereinbarung (1stündig, 14tägig) Hlawitschka
151. Ausgewählte Forschungsprobleme der
Neueren und Neuesten Geschichte
(privatissime)
14tägig Di. 18—20 (2stündig) Mommsen
152. Arbeitsgemeinschaft für Fortgeschrittene
Mo. 14—16 (2stündig) Lemberg

Sprachkurse für Historiker

153. Französisch für Historiker
Mo. 12—14 (2stündig) Krumeich

VI. Allgemeine Sprachwissenschaft

Proseminare

154. Grundkurs: Grundfragen der Linguistik
Do. 14—16 u. Tutorium n. V. (4stündig) Ehlich
155. Theoretische und praktische Probleme der
linguistischen Datenverarbeitung
nach Vereinbarung (2stündig) N. N.

Übungen

156. Ausgewählte Probleme der Sprachplanung/
Sprachpolitik
nach Vereinbarung (2stündig) N. N.
157. Einführung in die mathematische Linguistik
Fr. 14—17 (3stündig) Franck-Oberaspach /
Tutor
158. Methoden der Soziologie und Gesellschafts-
analyse für Linguisten II
Do. 16—18 (2stündig) Rehbein
159. Struktur des Estnischen II
Do. 18—19 (1stündig) N. N.

Hauptseminare

160. Kommunikation in der Schule II
(mit Felduntersuchungen)
Mi. 14—18 (4stündig) Wunderlich / Ehlich /
Rehbein
161. Alltagssprachliche Argumentation
und Rhetorik
Fr. 11—13 (2stündig) Wunderlich / Franck-
Oberaspach / Rehbein

Kolloquium

162. Wissenschaftstheorie und Methodologie der
Sprachwissenschaft
Fr. 18—20 (2stündig) (ab Jan. 1975) Wunderlich

VII. Klassische Philologie

Vorlesungen

163. Einführung in die Mythologie
Mo. 12—13, Di. 12—13 (2stündig) Opelt
164. Geschichte der Klass. Philologie
Do. 11—13 (2stündig) Häußler

Hauptseminare

165. Ovid, *Ars amatoria*
Mo. 16—18 (2stündig) Opelt
166. Homer, *Ilias*
Di. 14—16 (2stündig) Opelt

Proseminare

167. Einführung in die Klass. Philologie
Di. 18—20 (2stündig) Häußler
168. Athenaion Politeia
Fr. 11—13 (2stündig) Heimbecher

Sprach- und Lektürekurse

169. Deutsch-lateinische Übersetzungsübungen
(Unterstufe)
Mo. 9—11, Fr. 9—11 (4stündig) Heimbecher
170. Lateinische Stilübungen (Oberstufe)
nach Vereinbarung (4stündig) Hellwig
171. Deutsch-griechische Übersetzungsübungen
Mi. 11—13 (2stündig) Heimbecher
172. Livius, Buch 21
Mi. 9—11 (2stündig) Heimbecher

Vorbereitungskurse für Latinum und Graecum

173. Latein für Anfänger II
Di. und Do. am Spätnachmittag (3stündig) Leggewie
174. Latein für Anfänger I
Di. 8.30—10 (2stündig) Heimbecher
175. Griechisch für Anfänger
Di. und Do. am Spätnachmittag (3stündig) Leggewie

VIII. Germanistik

Vorlesungen

176. Kant und Schiller
Fr. 14—16 (2stündig) Anton
Hörsaal 3 H
177. Geschichte der deutschen Sprache
Di. 9—11 (2stündig) Graf
178. Mittelhochdeutsche Epik. I: Hartmann
von Aue
Mi. 10—11, Fr. 11—12 (2stündig) Kolb
179. Einführung in die germanistische Linguistik
Mo. 11—13 (2stündig)
(mit Kolloquium)
Hörsaal 3 H Stötzel/Beeh
180. Die deutsche Literatur zwischen Restauration
und Revolution (1815—48)
Mo. 12—13, Di. 9—10 (2stündig) Windfuhr
Hörsaal 3 F
181. Übungen zur Vorlesung
Die deutsche Literatur zwischen Restauration
und Revolution (1815—48)
Di. 10—11 (1stündig) Windfuhr
u. Mitarbeiter

Proseminare

- | | |
|---|---|
| 182. Einführung in das Studium der Älteren Germanistik Mi. 16—18 (2stündig) | Haupt |
| 183. Einführung in das Mittelhochdeutsche Mi. 11—13 (2stündig) Hörsaal 3 F | Haupt |
| 184. Einführung in das Althochdeutsche Mi. und Fr. 12—13 (2stündig) | Kolb |
| 185. Altnordisch für Fortgeschrittene Lektüre von Texten zur isländischen Landnahme und zur Christianisierung des Nordens Di. 11—13 (2stündig) | Graf |
| 186. Übungen zur religiösen Literatur des Mittelalters: Die „Goldene Schmiede“ Konrads von Würzburg Mo. 14—16 (2stündig) | Kolb |
| 187. Einführung in die germanistische Linguistik I Mi. 14—16 (2stündig) | Stötzel |
| 188. Einführung in die germanistische Linguistik I Mo. 18—20 (2stündig) | Stetter |
| 189. Einführung in die germanistische Linguistik I Mo. 16—18 (2stündig) | Jäger |
| 190. Einführung in die germanistische Linguistik I Di. 16—18 (2stündig) | Keller |
| 191. Einführung in die germanistische Linguistik I Do. 14—16 (2stündig) | Ehlich |
| 192. Mathematische Grundlagen der Linguistik Mo. 14—16 (2stündig) | Beeh |
| 193. Lyrik des 17. Jahrhunderts Do. 14—16 (2stündig) | Anton |
| 194. Kurse zur „Allgemeinen Einführung in das Studium der Germanistik“ in Kleingruppen für Studienanfänger (besondere Ankündigung) | Cepl-Kaufmann / Hartkopf / Powroslo / Zinke |
| 195. Methodik der Interpretation: Der Aktivismus (1915—1920) Mo. 14—16 (2stündig) | Cepl-Kaufmann |
| 196. Theorie der Literatur: Zum Problem literarischer Gruppenbildung. Der Bund proletarisch-revolutionärer Schriftsteller Di. 11—13 (2stündig) | Cepl-Kaufmann |
| 197. Schleiermachers Hermeneutik Do. 16—18 (2stündig) | Frank |
| 198. Methodik der Interpretation: Sturm und Drang Di. 14—16 (2stündig) | Hartkopf |

199. Theorie der Literatur:
Probleme der literarischen Wertung
Mi. 9—11 (2stündig) Hartkopf
200. Visuelle Poesie
Fr. 10—12 (2stündig)
Hörsaal 3 H Heckmanns
201. Theorie der Literatur
Probleme der Wirkungsgeschichte
Di. 14—16 (2stündig) Heinemann
202. Theorie poetischer Texte
Mi. 18—20 (2stündig) Kurz
203. Schellings Ästhetik
Mo. 11—13 (2stündig) Pott
204. Kants „Kritik der Urteilskraft“
Do. 16—18 (2stündig) Weidmann
205. Theorie der Literatur
Die literarische Utopie
Do. 14—16 (2stündig) Zinke

Hauptseminare

206. „Die Aufzeichnungen des Malte Laurids
Brigge“ (Rilke)
Di. 11—13 (2stündig) Anton
207. Der Begriff des Formalen in der Linguistik
Mi. 16—18 (2stündig) Beeh
208. Germanisch-deutsche Heldensage
Übungen zu den Hauptproblemen der
Heldensagen-Forschung
Di. 16—18 (2stündig) Graf
209. Wolfram von Eschenbach: Willehalm
Di. 16—18 (2stündig) Haupt
210. Das Rittertum der Stauferzeit
Do. 16—18 (2stündig) Hlawitschka/Weddig
211. (Interdisziplinär)
Komparatistische Übungen zur deutschen
und englischen Literatur des Mittelalters:
Artusepik
Mo. 16—18 (2stündig) Kolb/Benning
212. Romantik-Rezeption im 19. Jahrhundert
Mi. 16—18 (2stündig) Windfuhr

Kolloquien

213. Hegels „Rechtsphilosophie“
Do. 14—16 (2stündig) Anton / Schluchter
214. Kolloquium für Doktoranden und
Examenskandidaten
nach Vereinbarung Stötzel
215. Kolloquium für Doktoranden und Kandidaten
Fr. 18—20 (2stündig, 14täglich) Windfuhr

Übungen

216. Sprache der Öffentlichkeit im
Deutschunterricht
Mi. 14—16 (2stündig) Stein
- ~~217.~~ Grundbegriffe der Phonetik mit praktischen
Übungen zur Phonation und Artikulation
Do. 9.30—13 (4stündig) Scholz

IX. Anglistik

Vorlesungen

218. Der englische Roman der Moderne
Di. 11—12, Fr. 12—13 (2stündig)
Hörsaal 3 F Lengeler
219. Der englische Roman des 18. Jahrhunderts
Di., Fr. 9—10 (2stündig)
Hörsaal 3 H Rauter
220. Englische Literatur und Kultur des
16. Jahrhunderts
Do. 9—11 (2stündig)
Hörsaal 3 E Schulte Herbrüggen

Proseminare

221. Der „Gotische Roman“
Di. 14—16 (2stündig)
Übungsraum Beyer
222. Übungen zum englischen Drama nach
Shakespeare
Mi. 14—16 (2stündig)
Übungsraum van den Boom
223. Zur Rezeption der amerikanischen Short
Story nach 1945
Do. 11—13 (2stündig)
Übungsraum Claas
224. Zu den Anfängen modernen Erzählens:
Thomas Hardys „The Return of the Native“,
„Tess of the D Urbervilles“
Di. 11—13 (2stündig)
Übungsraum Fischer
225. Tobias Smollett: „The Expedition of
Humphry Clinker“
Mo. 14—16 (2stündig)
Übungsraum oder Hörsaal Haslag
226. Probleme des Übersetzens
Mo. 14—16 (2stündig) Kaiser
227. Frühe Werke Chaucers
Di. 18—20 (2stündig) Kaiser

228. Shakespeare: „Richard III“
Do. 14—16 (2stündig)
Übungsraum Lengeler
229. Contemporary Black Drama
Mo. 11—13 (2stündig)
Übungsraum Märtens
230. Englische Kasusgrammatik
Fr. 11—13 (2stündig)
Übungsraum Meyer
231. Übungen zur englischen Lyrik
Mo. 16—18 (2stündig)
Übungsraum N. N.

Hauptseminare

232. Class (Vorlesung, Hauptseminar)
Übungen zur Geschichte der englischen
Sprache I:
Altenglische Zeit
Mi. 16—18 (2stündig) Benning
233. (interdisziplinär)
Komparatistische Übungen zur deutschen
und englischen Literatur des Mittelalters:
Artusepik
Mo. 16—18 (2stündig) Benning / Kolb
234. Henry James: „The Ambassadors“
Mi. 14—16 (2stündig)
Übungsraum Lengeler
235. William Faulkner
Do. 16.30—18.30 (2stündig)
Übungsraum Rauter
236. Übungen zur Vorlesung
Do. 16—18 (2stündig)
Übungsraum 261 Schulte Herbrüggen

Oberseminar

237. Altenglische Elegien
Fr. 16—18 (2stündig) Benning

Kolloquien

238. Kolloquium für Doktoranden
nach Vereinbarung Rauter
Literaturwissenschaftlicher Arbeitskreis
239. (2stündig) Schulte Herbrüggen

Übungen

240. Lektüre altenglischer Texte
Fr. 16—18 (2stündig) Busse
241. Englische Stilistik anhand von „Investigating
English Style“
Di. 9—11 (2stündig), Fr. 9—11 (2stündig)
Hörsaal 3 E Claas

| | |
|---|--------|
| 242. Leistungskontrolle im Englischunterricht Fr. 14—16 (2stündig) Hörsaal 3 E | Glaap |
| 243. Translation Class „A“ (German-English) Mo. 14—16 (2stündig) | Hooton |
| 244. Translation Class „B“ (German-English) Mi. 11—13 (2stündig) | Hooton |
| 245. Notes and Exercises on Grammar and Vocabulary „A“ mit Sprachlabor Mo. 9—11 (2stündig) | Hooton |
| 246. Notes and Exercises on Grammar and Vocabulary „B“ mit Sprachlabor Mi. 9—11 (2stündig) | Hooton |
| 247. Ausspracheübungen und Phonetik für Anfänger (in kleinen Gruppen) Do. 9—11 (2stündig) | Hooton |
| 248. Deutsch-englische Übersetzungen „A“ Mo. 9—11 (2stündig) | Kaiser |
| 249. Deutsch-englische Übersetzungen „B“ (Parallelkurs zu „A“) Di. 14—16 (2stündig) | Kaiser |
| 250. Einführung in die englische Phonetik und Phonologie Di. 16—18 (2stündig) Hörsaal 3 E | Meyer |
| 251. English Grammar and Dictation Di. 11—13 (2stündig) Übungsraum | Pöling |
| 252. Translation Class (English-German) Di. 14—16 (2stündig) Übungsraum | Pöling |
| 253. Pronunciation Exercises and Phonetics for Beginners Kurs A: Do. 10—11 (1stündig) Kurs B: Fr. 11—12 (1stündig) Sprachlabor | Roche |
| 254. Übungen zur Grammatik Kurs A: Mi. 14—15 (1stündig) Kurs B: Mi. 15—16 (1stündig) Sprachlabor für A und B Do. 14—16 (je 2stündig) Übungsraum | Roche |
| 255. Conversation Group Mo. 11—13 (2stündig) Übungsraum | Roche |
| 256. Translation German-English Mi. 11—13 (2stündig) Übungsraum | Roche |

257. Übungen zur Landeskunde:
Aspects of the Tudor Age
Do. 14—16 (2stündig) Tenhaken
258. Deutsch-englische Übersetzungen
Fr. 10—12 (2stündig) Tenhaken
259. Conversation Group I
Di. 9—11 (2stündig)
Übungsraum Wendell
260. Conversation Group II
Di. 16—18 (2stündig)
Übungsraum Wendell
261. Conversation Group III
Mi. 16—18 (2stündig)
Übungsraum Wendell
262. Essay-Writing für Examenskandidaten
Do. 14—16 (2stündig)
Übungsraum Wendell
263. Style: „increase your word power“
Fr. 14—16 (2stündig)
Übungsraum Wendell

Einführungsübungen für Studienanfänger

264. Einführung in Grundbegriffe und Methoden
der Interpretation
Kurs A: Mo. 9—11 (2stündig)
Kurs B: 14—16 (2stündig)
Übungsraum Claas
265. Einführung in das Studium der englischen
Literatur
Kurs A: Mi. 11—13 (2stündig)
Kurs B: Mi. 16—18 (2stündig)
Übungsraum Haslag
266. Grundbegriffe und Methoden der
Interpretation
Fr. 16—18 (2stündig) Kaiser
267. Einführung in die Sprachwissenschaft
für Anglisten
Di. 11—13 (2stündig)
Übungsraum Meyer
268. Einführung in Grundbegriffe und Methoden
der Interpretation
Di. 16—18 (2stündig)
Übungsraum Thomann

X. Romanistik

Vorlesungen

269. Lyrik im XIX. und XX. Jahrhundert
(Frankreich, Italien, Spanien) III
Di. 11—13 (2stündig)
Hörsaal 3 E Schrader

270. Die Klassiker der Klassenzimmer.
Analysen französischer Lehrbücher
Mi. 11—13 (2stündig)
Hörsaal 3 H Nies
271. Literaturwissenschaftliche Vorlesung
(2stündig) N. N.
272. Geschichte der französischen Sprache II
Do. 9—11 (2stündig)
Hörsaal 3 H Höfler
273. Wissenschaftliche Grammatik und Schul-
grammatik (Dialogvorlesung)
Mi. 9—11 (2stündig)
Hörsaal 3 H Rothe
274. Image de la France actuelle
Do. 15—16 (1stündig)
Hörsaal 3 E Steinhoff-Creff

Einführungen

275. Einführung in das Studium der romanischen
Literaturwissenschaft
Mo. 14—16 (2stündig) van Runset
276. Einführung in das Studium der romanischen
Literaturwissenschaft
Di. 9—11 (2stündig) van Runset
277. Einführung in das Studium der romanischen
Literaturwissenschaft
Mi. 9—11 (2stündig) Schüler
278. Einführung in das Studium der romanischen
Sprachwissenschaft
Mi. 9—11 (2stündig) Wigger
279. Einführung in das Studium der romanischen
Sprachwissenschaft
Mi. 9—11 (2stündig) Schneider

Proseminare

280. Schwarzer Orpheus: Senghor, Césaire
Mi. 16—18 (2stündig) Jüttner
281. Interpretationsübungen an französischen
Texten (erzählende Prosa)
Di. 16—18 (2stündig) Leube
282. Themen- und Formenwandel der französi-
schen Lyrik (Interpretation ausgewählter
Gedichte vom 16. bis 20. Jh.)
Mi. 16—18 (2stündig) Reichel
283. Literatur im Lesebuch
Mi. 14—16 (2stündig) Drissen
284. Der „modernismo“. Interpretation
ausgewählter Texte
Di. 14—16 (2stündig) de la Fuente

- | | |
|--|---------------|
| 285. Das politische Theater Armand Gattis Fr. 11—13 (2stündig) | Kiltz |
| 286. Voltaire. Contes et romans Mi. 14—16 (2stündig) | van Runset |
| 287. Übungen zum modernen Roman Fr. 9—11 (2stündig) | Rehbein |
| 288. Literaturwissenschaftliches Proseminar (2stündig) | N. N. |
| 289. Französische Grammatikschreibung seit dem 17. Jahrhundert Di. 9—11 (2stündig) | von Gemmingen |
| 290. Wortfeldtheorien Mo. 16—18 (2stündig) | Rettig |
| 291. Grundfragen der Semantik Mi. 11—13 (2stündig) | P. Gausepohl |
| 292. Die altprovenzalische Lyrik Do. 9—11 (2stündig) | Rothe |
| 293. Italienische Versdichtung im 14. Jahrhundert (Dante und Petrarca) Fr. 16—18 (2stündig) Für Hörer aller Fakultäten Hörsaal 3 E | Roddewig |
| 294. Interpretation sprachwissenschaftlicher Texte Do. 14—16 (2stündig) | U. Gausepohl |

Hauptseminare

- | | |
|---|----------|
| 295. Der Essay in Lateinamerika Mi. 14—16 (2stündig) | Schrader |
| 296. Mallarmé Mi. 9—11 (2stündig) | Schrader |
| 297. Das politische Chanson in Frankreich Mi. 18—20 (2stündig) | Nies |
| 298. Literaturwissenschaftliches Hauptseminar (2stündig) | N. N. |
| 299. Probleme der Lexikographie Do. 18—20 (2stündig) | Höfler |
| 300. Französische Werbetexte Mi. 16—18 (2stündig) | Rothe |

Kolloquien

- | | | |
|--|--------------|----------|
| 301. Literaturwissenschaftliches Kolloquium nach Vereinbarung | privatissime | Schrader |
| 302. Literaturwissenschaftliches Kolloquium nach Vereinbarung | privatissime | Nies |
| 303. Sprachwissenschaftliches Kolloquium nach Vereinbarung | privatissime | Höfler |

304. Neuerscheinungen auf dem Gebiet der
Linguistik (für höhere Semester)
Do. 14—16 (2stündig) privatissime Rothe
- Übungen: Französisch**
305. Altfranzösisch I (Anfänger)
Di. 14—16 (2stündig) Leube
306. Altfranzösisch II (Fortgeschrittene)
Di. 18—20 (2stündig) Leube
307. Exercices pratiques I
Mo. 11—13 (2stündig) Ragaud
308. Exercices pratiques I
Mi. 14—16 (2stündig) Steinhoff-Creff
309. Exercices pratiques I
Do. 9—11 (2stündig) Steinhoff-Creff
310. Exercices pratiques II
Di. 14—16 (2stündig) Ragaud
311. Exercices pratiques II
Do. 16—18 (2stündig) Berrut
312. Exercices pratiques III
Do. 11—13 (2stündig) Ragaud
313. Exercices pratiques III
Fr. 9—11 (2stündig) Steinhoff-Creff
314. Exercices pratiques III
Do. 11—13 (2stündig) Steinhoff-Creff
315. Exercices pratiques. Cours supérieur
Fr. 11—13 (2stündig) Berrut
316. Cours supérieur (surtout pour candidats
à l'examen) Traduction, explication,
rédaction
Mo. 11—13 (2stündig) Berrut
317. Cours de conversation: "Civilisation du XIX^e
siècle à l'aide de documents de l'époque
Mi. 9—11 (2stündig) Villette
318. Conversation, traduction, stylistique
Do. 11—13 (2stündig) Pinelli
319. Exercices de prononciation française
(Parallelkurs A)
Do. 18—19.30 (2stündig) Berrut
320. Exercices de prononciation française
(Parallelkurs B)
Fr. 9.30—11 (2stündig) Berrut
321. Exercices de prononciation française
Do. 9—11 (2stündig) Ragaud
322. Französisch-deutsche Übersetzungsübungen I
(2stündig) N. N.
323. Französisch-deutsche Übersetzungsübungen I
Di. 11—13 (2stündig) Mindé

324. Französisch-deutsche Übersetzungsübungen II
Mo. 11—13 (2stündig) Drissen
325. Französisch-deutsche Übersetzungsübungen
Di. 14—16 (2stündig) Bierbach
326. Französisch-deutsche Übersetzungsübungen II
Di. 11—13 (2stündig) van Runset
327. Französisch-deutsche Übersetzungsübungen
(Oberkurs)
Di. 11—13 (2stündig) van Runset
328. Französisch-deutsche Übersetzungsübungen II
(für Examensemester)
Mo. 9—11 (2stündig) Drissen
329. Interpretation literarischer Texte
(für Examensemester)
Do. 16—18 (14tägig) Schrader / Rothe

Übungen: Spanisch

330. Spanisch I (Anfänger)
Mit Sprachlaborübungen
Do. 11—13 (2stündig) de la Fuente
331. Spanisch I (Anfänger)
Mit Sprachlaborübungen
Di. 16—18 (2stündig) de la Fuente
332. Spanisch I (Anfänger)
Mit Sprachlaborübungen
Fr. 9—11 (2stündig) Prim
333. Spanisch II (Fortgeschrittene)
Mit Sprachlaborübungen
Do. 14—16 (2stündig) de la Fuente
334. Spanisch III
Lectura y conversación a base de textos
fáciles modernos
Di. 9—11 (2stündig) Prim
335. Spanisch IV
Traducción de textos literarios y de
actualidad
Do. 16—18 (2stündig) de la Fuente

Übungen: Italienisch

336. Italienisch I (Anfänger)
Di. 14—16 (2stündig) Attolini
337. Italienisch I (Anfänger)
(Parallelkurs)
Di. 16—18 (2stündig) Attolini
338. Italienisch II (Fortgeschrittene)
Mi. 11—13 (2stündig) Attolini
339. Italienisch III
Lettura di testi giornalistici
con commento
Do. 14—16 (2stündig) Attolini

340. Italienisch IV
 Lettura e traduzione di brani di letteratura
 contemporanea
 Do. 16—18 (2stündig) Attolini
- Übungen:** Rumänisch
341. Rumänisch für Anfänger
 Do. 10—12 (2stündig) Drimba
342. Rumänisch für Fortgeschrittene
 Do. 12—14 (2stündig) Drimba

XI. Slawische Sprachen

343. Russisch III (Fortsetzung)
 Mo. 14—15.30 (2stündig) Wippel
344. Russisch: Phonetische und Konversations-
 übungen im Sprachlabor
 Mi. 14—15.30 (2stündig) Wippel
345. Russisch für Fortgeschrittene
 (Lektüre nach Auswahl)
 Zeit nach Vereinbarung (2stündig) Günther
346. Tschechisch
 Zeit nach Vereinbarung (2stündig) Schäfer
347. Serbokroatisch
 (Lektüre nach Auswahl) Kessler

XII. Bibliothekswissenschaft

Vorlesung

348. Die Nutzung bibliographischer Hilfsmittel
 und Informationsdienste für die wissenschaft-
 liche Arbeit in Studium und Forschung
 Teil II: Allgemeine Hilfsmittel, Naturwissen-
 schaftliche Nachschlagewerke, Bibliographien
 und Referatedienste
 (mit Kolloquium)
 Di. 14.30—16.00 (2stündig) Gattermann
 (für Hörer aller Fakultäten)

Notizen

Notizen

Mathematisch-Naturwissen- schaftliche Fakultät

Dekan:

Prof. Dr. Armin Gerstenhauer

Prodekan:

Prof. Dr. Wilfried Stubbe

Dekanatsbüro:

4 Düsseldorf 1, Universitätsstr. 1 (Gebäude 2311, Raum 124), Tel. 3 11 / 22 35
u. 21 93

Einfahrt: Himmelgeister Str. 288 und Christophstr. 58

N o l d e, Maria, Reg.-Ang., Tel. 3 11 / 21 93

Geschäftszeit montags bis freitags von 9.00—12.00 Uhr.

Zusammensetzung der engeren Fakultät:

Alle zur Fakultät gehörenden ordentlichen Professoren.

Vertreter der übrigen Habilitierten:

N. N.

N. N.

Vertreter der wissenschaftlichen Mitarbeiter:

N. N.

N. N.

Vertreter der Studierenden:

stud. rer. nat. Dirk Adler

stud. rer. nat. Annette Jedwabski

Orientierungsplan

Legende
nebenstehend

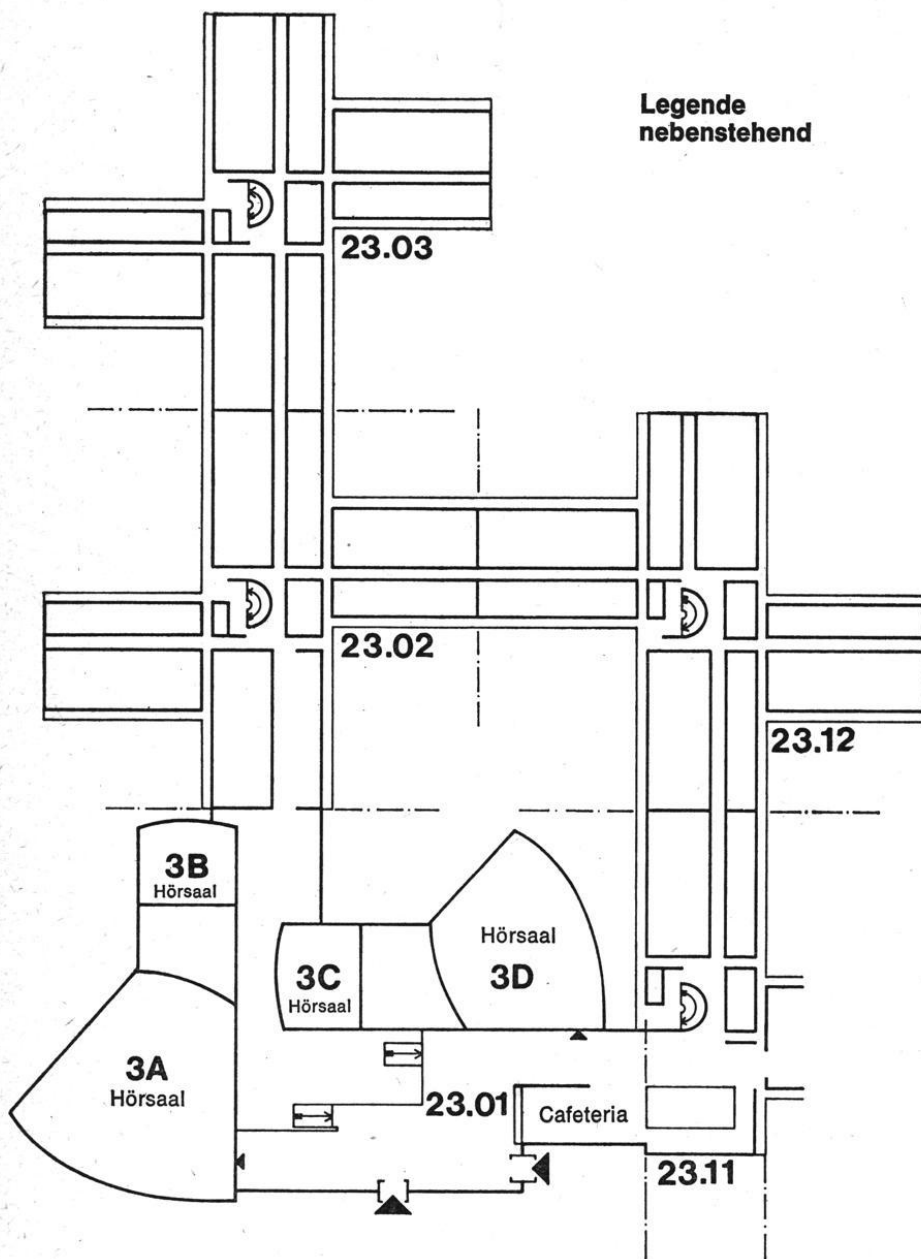

Legende zum Orientierungsplan

Gebäude 2301

Ebene U1 Hörsäle, Toiletten

Ebene 00 Cafeteria

Gebäude 2302

Ebene U1 Seminarräume Physik,
Werkstätten Physik und
Chemie
Hausmeister / Poststelle

Ebene 00 Physikalisches Institut
(Lehrstuhl I)

Ebene 01 Physikalisches Institut
(Lehrstuhl I),
Fachbibl. Physik/Chemie

Ebene 02 Mathematisches Institut,
Institut für Statistik und
Dokumentation

Ebene 03 Mathematisches Institut
(Lehrstuhl II, III, IV, V),
Physikalisches Institut
(Lehrstuhl II)

Gebäude 2303

Ebene U1 Geographisches Institut,
Institut für Theor. Physik
(Lehrstuhl II)

Ebene 00 Psychologisches Institut
(Lehrstuhl II)

Ebene 01 Erziehungswissenschaftl.
Institut, Seminarräume

Ebene 02 Universitätsbibliothek,
Seminarräume
Rechenzentrum

Gebäude 2311

Ebene U1 Institut für Anorganische
Chemie und Struktur-
chemie

Ebene 00 Institut für Organische
Chemie, Glasbläserei

Ebene 01 Institut für Theoretische
Physik (Lehrstuhl I),
Dekanat der Math.-Nat.
Fakultät

Ebene 02 Institut für Anorganische
Chemie und Struktur-
chemie, Sitzungsräume
Math.-Nat. Dekanat

Ebene 03 Physikalisches Institut
(Lehrstuhl II), Seminarräume

Gebäude 2312

Ebene U2 Chemikalienausgabe

Ebene U1 Institut für Organ. Chemie

Ebene 00 Institut für Organ. Chemie

Ebene 01 Institut für Anorg. Chemie
und Strukturchemie
Institut für Theoretische
Physik (Lehrstuhl I), Fach-
bibliothek Chemie/Physik

Ebene 02 Institut für Anorg. Chemie
und Strukturchemie

Ebene 03 Physikalisches Institut
(Lehrstuhl II)

Ebene 04 Institut für Angewandte
Physik

Studienberater

Mathematik: Bis Vordiplom oder Zwischenprüfung: Dr. O. Kerner, Mathematisches Institut, Gebäude 2302, Raum 02 368, Tel. 3 11 / 21 85; sonst alle Dozenten der Mathematik.

Physik: Prof. Dr. van Calker, Gebäude 2302, Tel. 3 11 / 23 17, Mi. 11—12

Chemie: Dr. F. Becker, Gebäude 2312, Tel. 3 11 / 22 97,
Di. nach Vereinbarung

Biologie: Prof. Dr. Schneider, Düsseldorf, Mettmanner Str. 16,
Tel. 72 20 23, Di. 12—13

Geographie: Prof. Dr. Rother, Geographisches Institut, Gebäude 2303,
Tel. 3 11 / 20 45, Mo., Do. 11—12

Psychologie: Dr. Becker, Gebäude 2303, Tel. 3 11 / 20 63, Do. 11—13
(1. Studienabschnitt);

Dr. R. Stegie, 4 Düsseldorf, Himmelgeister Str. 127,
Tel. 3 11 / 22 75, Zi. 156, Di. 10—12 (2. Studienabschnitt)

Problemfälle: Prof. Dr. Janke, Gebäude 2303, Tel. 3 11 / 22 65, nach Vereinbarung.

Studienberatung durch die Fachschaftsvertreter der Studentenschaft

- Mathematik/Physik** : Fachschaftsraum Mathematik, Gebäude 2302
Raum 311 im Mathematischen Institut,
jeden Mittwoch, 13—14 Uhr
- Chemie** : Fachschaftsraum Chemie, Gebäude 2311, Raum 123
Zeit nach Vereinbarung, Anschläge beachten
- Biologie** : Fachschaft, Mettmanner Straße 16, Raum 04
Zeit nach Vereinbarung, Anschläge beachten
- Geographie** : Fachschaft, Gebäude 2303, Raum U 246
Zeit nach Vereinbarung, Anschläge beachten
- Psychologie** : Fachschaftsraum Psychologie, Gebäude 2303
Zeit nach Vereinbarung, Anschläge beachten

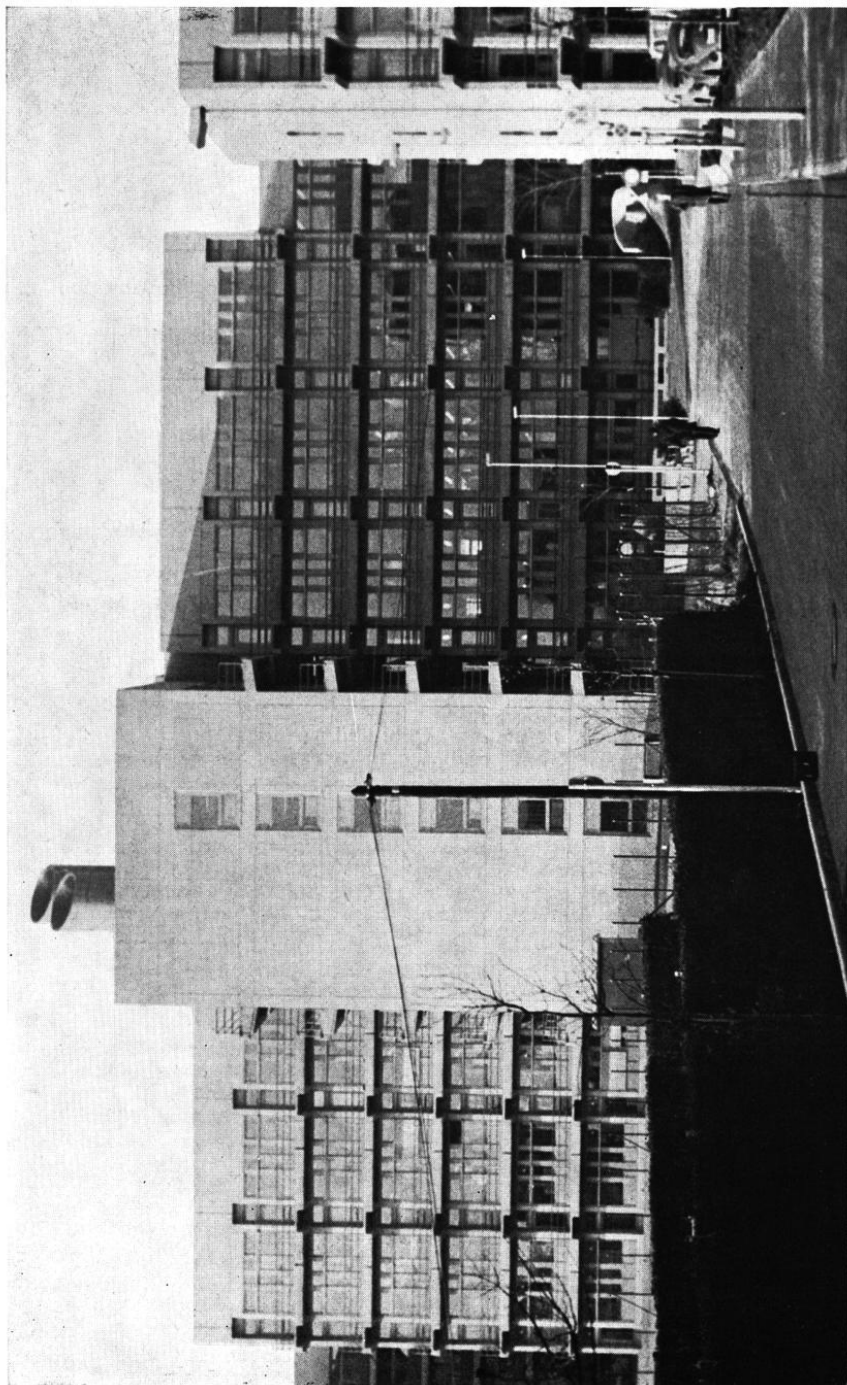

Blick auf die Institutsbauten der Naturwissenschaften



Prüfungsausschüsse

Ausschuß für die Diplomprüfung in Mathematik:

Vorsitzender: Prof. Dr. B. D ö r i n g

Stellvertreter: Prof. Dr. H. S c h u b e r t

Weitere Mitglieder:

Prof. Dr. H. K l i n g e r (Stellv.: Prof. Dr. W. P e t r y)

Prof. Dr. H. O r s i n g e r (Stellv.: Prof. Dr. A. B e r g m a n n)

Dr. Th. T h o d e (Stellv.: Prof. Dr. E. H a r z h e i m)

Alle Mathematisches Institut und (Prof. Dr. Klinger) Institut für Statistik und Dokumentation.

Die Prüfungskommissionen werden vom Vorsitzenden des Prüfungsausschusses bestellt.

Ausschuß für die Diplomprüfung in Physik:

Dieser Ausschuß setzt sich zusammen aus dem

Dekan als Vorsitzenden,

dem Stellvertreter des Vorsitzenden (mit der ständigen Wahrnehmung der Geschäfte beauftragt)

Prof. Dr. J. v a n C a l k e r, Physikalisches Institut (Lehrstuhl I)

und den weiteren Mitgliedern. Diese weiteren Mitglieder sind die jeweils an den Prüfungen beteiligten Prüfer.

Ausschuß für die Diplomprüfung in Chemie:

Vorsitzender: Der Dekan der Math.-Nat. Fakultät

Stellvertreter: (mit der ständigen Wahrnehmung der Geschäfte beauftragt)

Prof. Dr. L. B i r k o f e r, Institut für Organische Chemie

weitere Mitglieder:

Prof. Dr. W. K u c h e n, Prof. Dr. D. M o o t z, Institut für Anorganische Chemie, Prof. Dr. H.-H. P e r k a m p u s, Institut für Physikalische Chemie und Strukturchemie, Prof. Dr. H.-H. S c h m i d t k e, Lehrstuhl für Theoretische Chemie, Prof. Dr. J. v a n C a l k e r, Physikalisches Institut.

Ausschuß für die Diplomprüfung in Biologie:

Vorsitzender: Prof. Dr. K. A. S a n t a r i u s, Botanisches Institut

Stellvertretender Vorsitzender: Prof. G. S c h n e i d e r, Institut für Zoologie

Weitere Mitglieder: Dr. R. J o h a n n i s s o n, Institut für Allgemeine Biologie (Stellvertreter: Dr. K.-H. G l ä t z e r, Institut für Allgemeine Biologie), Herr stud. rer. nat. J. U h l m a n n (Stellvertreter: Herr stud. rer. nat. P.-M. K l ö t z e l)

Ausschuß für die Diplomprüfung in Psychologie:

Vorsitzender: Prof. Dr. W. J a n k e, Psychologisches Institut, Lehrstuhl II

Prüfungsausschuß: Alle an der Math.-Nat. Fakultät der Universität lehrenden Hochschullehrer der Psychologie.

Lehrkörper

a) Ordentliche Professoren:

- Bergmann, Artur**, 4 Düsseldorf, Schumannstr. 62, Tel. 66 26 85
Dr. rer. nat. (Mathematik), 14. 8. 69.
- Birkofer, Leonhard**, 4 Düsseldorf, Bruchhausenstr. 65, Tel. 21 38 58
Dr. rer. nat. (Organische Chemie), 11. 3. 64.
Zugleich Mitglied der Medizinischen Fakultät.
- van Calker, Jan**, 4 Düsseldorf, Himmelgeister Landstr. 89, Tel. 79 32 13
Dr. phil. (Experimentalphysik), 1. 5. 65.
Zugleich Mitglied der Medizinischen Fakultät.
- Döring, Boro**, 5605 Hochdahl, Wupperstr. 17
Dr. rer. nat. (Angewandte Mathematik), 24. 4. 70.
- Gerstenhauer, Armin**, 5657 Haan, Lindenweg 16, Tel. 0 21 29 / 72 96
Dr. rer. nat. (Geographie), 16. 10. 68.
Zugleich Mitglied der Philosophischen Fakultät.
- Heber, Ulrich**, 5605 Hochdahl, Kiefernstr. 46, Tel. 0 21 04 / 4 57 52
Dr. rer. nat. (Botanik), 19. 1. 71.
- Hess, Oswald**, 5657 Haan, Bachstr. 103, Tel. 0 21 29 / 74 34
Dr. rer. nat. (Allgemeine Biologie), 24. 3. 70.
- Janke, Wilhelm**, 4 Düsseldorf, Universitätsstr. 1, Tel. 3 11 / 22 65
Dr. phil. (Psychologie), 1. 4. 71
- Klinger, Hanns**, 4 Düsseldorf, Bodinusstr. 6
Dr. rer. nat. (Statistik und Dokumentation), 13. 1. 66.
Zugleich Mitglied der Medizinischen Fakultät.
- Kranz, Jakob**, 4044 Kaarst, Offenbachstr. 13, Tel. 0 21 01 / 6 72 54
Dr. rer. nat. (Angewandte Physik), 16. 9. 70.
- Kuchen, Wilhelm**, 4006 Erkrath-Unterbach, Neustr. 16, Tel. 20 17 61
Dr. rer. nat. (Anorganische Chemie), 16. 11. 65.
- Larenz, Rudolf-Wilhelm**, 4006 Erkrath-Unterbach, Flachskampstr. 11
Dr. rer. nat. (Theoretische Physik), 14. 11. 66.
- Meise, Reinhold**, 401 Hilden, Schalbruch 39
Dr. rer. nat. (Mathematik), 26. 10. 73
- Moozt, Dietrich**, 5657 Haan, Alsenstr. 17, Tel. 0 21 29 / 5 02 12
Dr. rer. nat. (Strukturchemie und Anorganische Chemie), 1. 10. 73.
- Perkampus, Heinz-Helmut**, 4 D-Oberkassel, Wickrather Str. 43,
Tel. 59 21 84
Dr. rer. nat. (Physikalische Chemie), 1. 10. 68.
- Petry, Walter**, 5657 Haan, Schwindstr. 3
Dr. rer. nat. (Instrumentelle Mathematik), 1. 9. 71.
- Rother, Klaus**, 533 Königswinter, Eichenbachstr. 8, Tel. 0 22 44 / 21 77,
Dr. rer. nat. (Geographie), 18. 1. 74.
- Schmidtko, Hans-Herbert**, 4 Düsseldorf, Fabriciusstr. 8
Dr. phil. nat. (Theoretische Chemie), 1. 4. 74.
- Schneider, Günter**, 4033 Hesel, Waldstr. 2, Tel. 630 / 6 04 62
Dr. rer. nat. (Zoologie), 3. 6. 66.
- Schubert, Horst**, 4 Düsseldorf, Poßbergweg 50, Tel. 28 52 65
Dr. rer. nat. (Mathematik), 1. 4. 62.
- Stube, Wilfried**, 4 Düsseldorf 1, Christophstr. 72, Tel. 33 15 65
Dr. rer. nat. (Botanik), 21. 12. 65.

- Suchy, Kurt, 4 Düsseldorf 12, Rathelbeckstr. 289a, Tel. 20 34 10
Dr. rer. nat. (Theoretische Physik), 8. 4. 71.
- Uhlenbusch, Jürgen, 5605 Hochdahl-Willbeck, Ruhrstr. 30, Tel. 4 20 79
Dr. rer. nat. (Experimentalphysik), 27. 11. 72.

b) Wiss. Räte und Professoren:

- Baumgarten, Edwin, 5657 Haan, Steinfelder Str. 29
Dr. rer. nat. (Physikalische Chemie und chemische Technologie), 29. 10. 70.
- Bessenrodt, Rüdiger, 4 Düsseldorf-Oberkassel, Drakestr. 2, Tel. 57 57 30
Dr. rer. nat. (Theoretische Physik), 3. 9. 73.
- Ebersoldt, Franz, 517 Jülich, Artilleriestr. 72, Tel. 0 24 61 / 5 43 68
Dr. rer. nat. (Angewandte Mathematik), 29. 3. 74.
- Gewecke, Michael, 4 Düsseldorf, Lichtstr. 52, Tel. 66 05 35
Dr. rer. nat. (Zoologie), 23. 1. 74.
- Hägeler, Gerhard, 401 Hilden, Buchenweg 24, Tel. 0 21 03 / 6 41 19
Dr. rer. nat. (Anorganische Chemie)
- Harzheim, Egbert, 5 Köln 60, Pallenbergstr. 23, Tel. 02 21 / 74 17 04
Dr. rer. nat. (Mathematik), 16. 11. 70.
- Herrmann, Reinhold G., 4 Düsseldorf 12, Rathelbeckstr. 291A, Tel. 20 10 73
Dr. phil. (Botanik), 2. 11. 71.
- Kowallik, Klaus-V., 4 Düsseldorf, Christophstr. 32, Tel. 33 12 85
Dr. phil. (Botanik), 18. 5. 73.
- Kunz, Werner, 4 Düsseldorf, Paul-v.-Hase-Str. 14, Tel. 43 50 27
Dr. rer. nat. (Allgemeine Biologie), 4. 9. 73.
- Meiners, Dieter, 404 Neuss, Volmerswerther Str. 65, Tel. 0 21 01 / 1 73 24
Dr. rer. nat. (Physik), 27. 10. 71.
- Orsinger, Heinz, 4 D-Benrath, Arnold-Schönberg-Str. 3, Tel. 70 10 53
Dr. rer. nat. (Mathematik), 1. 10. 70.
- Peters, Werner, 4006 Erkrath, Albrecht-Dürer-Str. 45, Tel. 24 29 83
Dr. rer. nat. (Zoologie), 16. 7. 68.
- Ratschek, Helmut, 4 Düsseldorf 16, Am Haferkamp 65, Tel. 76 37 47
Dr. phil. (Mathematik), 20. 9. 73.
- Santarius, Kurt A., 401 Hilden, Beethovenstr. 54, Tel. (0 21 03) 5 49 95
Dr. rer. nat. (Botanik), 16. 6. 71.
- Schirmer, Wolfgang, 5 Köln, Neusser Str. 426
Dr. rer. nat. (Geologie), 10. 8. 73.
- Schwochau, Martin, 4006 Erkrath-Unterbach, Grünstr. 20, Tel. 20 85 00
Dr. rer. nat. (Allgemeine Biologie), 1. 8. 72.
- Stark, Dietrich, 401 Hilden, Richrath Str. 115/Om, Tel. 0 21 03 / 6 50 49
Dr. rer. nat. (Angewandte Physik), 11. 10. 72.
- Steingrüber, Hans-Joachim, 404 Neuss, Berghäuschensweg 1,
Tel. 3 11 / 22 96
Dr. phil. (Psychologie), 27. 3. 73.
- Zachariae, Gerhard, 403 Ratingen, Schmiedestr. 26, Tel. 6 30 / 2 81 50
Dr. rer. nat. (Bodenbiologie), 8. 12. 72.

c) Honorar-Professoren:

- Hochmuth, Toni, 4006 Erkrath, Matthias-Grünwald-Str. 13
Dr. rer. nat., Min.Rat, Ministerium für Wissenschaft und Forschung, Düsseldorf (Physik).

d) außerplanmäßige Professoren:

Leyhausen, Paul, 56 W-Elberfeld, Boettinger Weg 37, Tel. 95 / 74 21 71
Dr. rer. nat. (Verhaltensforschung), 13. 4. 70.

e) Privatdozenten:

- Becker-Carus, Christian, 8 München 23, Kraepelinstr. 10, Max-Planck-
Institut für Psychiatrie
Dr. rer. nat. (Psychologie), 12. 11. 72.
- Behmenburg, Wolfgang, 404 Neuss, Macherscheider Str. 11 a
Dr. rer. nat. (Experimentalphysik), 16. 11. 71.
- Bruns, Klaus, 4150 Krefeld-Bockum, Nießenstr. 49
Dr. rer. nat. (Organische Chemie), 18. 1. 72.
- Gimmeler, Hartmut, 4019 Monheim-Baumberg, Distelweg 18
Dr. rer. nat. Wiss. Angest. (Allgemeine Botanik), 26. 6. 73.
- Lagua, Kurt, 46 Dortmund-Höchst, Grüner Weg 2, Tel. 0 2304 / 8 02 62
Dr. rer. nat. (Experimental-Physik), 8. 5. 72.
- von Wangenheim, Karl-Hartmut, 5171 Stetternich, Lindenstr. 3
Tel. 0 24 61 / 32 63
Dr. agr. (Vererbungslehre und Pflanzenzüchtung) 4. 11. 70.

f) Dozenten:

Krause, Gotthard H., 401 Hilden, Merianweg 17, Tel. 0 21 03 / 6 16 38
Dr. rer. nat. (Pflanzenphysiologie), 23. 1. 73.

g) Akademische Oberräte und Räte:

- Baumgartner, Erich, 4 Düsseldorf 13, Am Haferkamp 65, Tel. 76 74 64
Dr. rer. nat., Mathematisches Institut
- Becker, Fritz (Oberrat), 4 Düsseldorf, Hüttenstr. 36, Tel. 37 73 24
Dr. rer. nat., Institut für Organische Chemie
- Boucsein, Wolfram, 403 Ratingen, Auenhof 18
Dr. rer. nat., Psychologisches Institut, Lehrstuhl II
- Dickopp, Heinz (Oberrat), 4 Düsseldorf, Hüttenstr. 31
Dr. rer. nat., Institut für Organische Chemie
- Diemer, Klaus, 4 Düsseldorf-Benrath, Corellistr. 52, Tel. 02 11 / 70 75 55
Dr. rer. nat., Institut für Anorganische Chemie und Strukturchemie.
- Glebe, Günther (Oberrat), 4 Düsseldorf, Wäschlackerweg 22, Tel. 21 88 53
Dr. phil. nat., Geographisches Institut
- Hallier, Ulrich (Oberrat), 4 Düsseldorf 12, Naumburger Str. 2 a,
Tel. 27 99 40
Dr. phil. nat., Botanisches Institut
- Heide, Gerhard, 4006 Erkrath, Am Brockerberg 2, Tel. 24 55 76
Dr. rer. nat., Institut für Zoologie
- Hoffmann, Helmut (Oberrat), 4006 Erkrath-Unterbach,
Gottfried-August-Bürger-Str. 9
Dr. rer. nat., Institut für Physikalische Chemie
- Kleinhanß, Hans Rudolf (Oberrat), 4 D-Oberkassel, Steffenstr. 21,
Tel. 57 29 46
Dr. rer. nat., Physikalisches Institut I

- Müller, Ferdinand (Oberrat), 4046 Büttgen-Vorst, Radebroicher Str. 23,
Tel. 3 00 / 51 40 12
Dr. rer. nat., Physikalisches Institut I
- Prüstel, Dirk (Akad. Rat), 4 Düsseldorf, Niederkasseler Kirchweg 122,
Tel. 5 62 77
Dr. rer. nat., Institut für Organische Chemie
- Schäfer, Johannes-Heinrich (Oberrat), 404 Neuss, An der Obererft 77
Dr.-Ing., Physikalisches Institut II
- Thielemann, Paul (Oberrat), 4 Düsseldorf, Rathelbeckstr. 291,
Tel. 20 17 57
Dr. rer. nat., Institut für Angewandte Physik
- Thode, Thomas (Oberrat), 41 Duisburg-Hamborn, Pollhofstr. 107,
Tel. 0 21 31 / 59 26 47
Dr. rer. nat., Mathematisches Institut
- Wunderlich, Hartmut, 7251 Hemmingen, Immanuel-Kant-Str. 21
Dr. rer. nat., Institut für Anorganische Chemie und Strukturchemie

h) Mit Vorlesungen beauftragt:

- Friedrich, Günther, 4152 Kempen 2, Jakob-Hüskes-Str. 35
Dr. rer. nat., Ober-Regierungsrat an der Landesanstalt für Gewässerkunde
und Gewässerschutz des Landes NRW, Biologischer Dienst (Limnologie)
- Fowler, Gregory L., 4 D-Wittlaer, An der Schwarzbachmündung 2,
Tel. 40 41 70
Dr. rer. nat. (Allgemeine Biologie)
- Hammek, Karl, 517 Jülich, Neusser Str. 38
Dr. rer. nat., Kernforschungsanlage Jülich GmbH (Physik)
- Hübchmann, Eberhard, 402 Mettmann, Leyer Str. 4, Tel. 0 21 04 / 2 59 32
Dr. rer. nat. (Landesplanung u. Raumordnung)
- Kleindienst, Heinz, 5657 Haan, Steinfelder Str. 29
Dr. rer. nat., Oberassistent, Institut für Physikalische Chemie
(Mathematik für Chemiker; Physik.-Chemisches Seminar)
- Müller, Irmgard, 4 Düsseldorf-Kaiserswerth, An St. Swibert 32
Apothekerin Dr. rer. nat. (Geschichte der Naturwissenschaften)
- Ratz, Ulrich, 4 Düsseldorf, Schwarzbachstr. 23, Tel. 28 92 88
Prof. Dr. rer. nat., Gesamthochschule Duisburg
(Quantitative Methoden in der Psychologie)
- Radl, Gerald, 5308 Rheinbach, Breslauer Str. 29
Dr. phil. (Angewandte Psychologie)
- Thiel, H. G., 35 Kassel-Harleshausen, Haroldstr. 12, Tel. 05 61 / 6 10 24
Dr. rer. nat. (Vorstufe zur Theoretischen Physik)
- Wiegand, Egon, 415 Krefeld, Baackesweg 68, Tel. 97 / 7 13 84
Dr. rer. nat., Geologiedirektor (angewandte Geologie)

i) Mit Seminaren, Übungen und Praktika beauftragt:

- Attig, Rainer, 401 Hilden, Heiligenstr. 36, Tel. 0 21 03 / 5 53 94
Dr. rer. nat., Wiss. Ass., Institut für Anorganische Chemie und Struktur-
chemie (Qualitatives Praktikum)
- Basler, Armin, 4 Düsseldorf, Christophstr. 21, Tel. 3 11 / 24 77
Dr. rer. nat., Wiss. Ass., Botanisches Institut
(Botanische Übungen für Anfänger I, Praktikum der Biologie für Mediziner,
Übungen zur Entwicklungsgeschichte der Pflanzen)

- B a u d r u**, Madeleine, 4 Düsseldorf, Am Straußenkreuz 89
(Dipl.-Chem., Verw. Wiss., Institut für Organische Chemie
Organische Analytik, Chemische Übungen für Biologen und Mediziner)
- B e c k e r**, Johannes, 6501 Budenheim, Gonsheimer Str. 107
Dr. rer. nat., Wiss. Ass., Psychologisches Institut, Lehrstuhl II
(Experimentelles Praktikum)
- v. B e r g**, Eberhard, 4 Düsseldorf, Gurlittstr. 57, Tel. 33 65 25
Wiss. Ang., Institut für Zoologie (Zoologisches Großpraktikum: Physiologie,
Praktikum der Biologie für Mediziner)
- B l u h m**, Thorsten, 4 Düsseldorf-Benrath, Nördlinger Str. 5, Tel. 3 11 / 21 06
Dr. rer. nat., Wiss. Ass., Institut für Physikalische Chemie
(Physikalisch-Chemisches Praktikum)
- B o h n e r t**, Hans-Jürgen, 4 Düsseldorf 13, Rathelbeck Str. 317, Tel. 20 29 93
Dr. rer. nat., Wiss. Ass., Botanisches Institut
(Botanische Übungen für Anfänger I, Praktikum der Biologie für Mediziner)
- B o n u s**, Wolfgang, 4006 Erkrath-Unterbach, Millrather Weg 35
Verw. Wiss. Ass. (Mathematik)
- B r e u e r**, Toni, 5308 Rheinbach, Münstereifeler Str. 25, Tel. 0 22 26 / 73 91
Dr. phil., Wiss. Ass. (Geographie)
- D e b u s**, Günter, 4 Düsseldorf, Heresbachstr. 27
Dr. rer. nat., Wiss. Ass., Psychologisches Institut, Lehrstuhl II
(Experimentelles Praktikum und angewandte Psychophysiologie)
- D e n k**, Hans, 403 Ratingen, Lochnerstr. 5
Dipl.-Phys., Wiss. Ass.
Physikalisches Institut I (Experimentelle Übungen zur Physik)
- D e p p e**, Gerd-Joachim, 4 Düsseldorf, Moorenstr. 4
Dipl.-Phys., Wiss. Ass., Physikalisches Institut I
(Experimentelle Übungen zur Physik)
- D i e t r i c h**, Werner, 4049 Gustorf, Burgstr. 2
Dr. rer. nat., Wiss. Ass., Botanisches Institut
(Übungen zur Entwicklungsgeschichte der Pflanzen, Praktikum der Biologie
für Mediziner)
- E i c h s t ä d t**, Dietmar, 4 Düsseldorf, Ellerstr. 159
Dipl.-Chem., Verw. Wiss. Ass., Institut für Organische Chemie
(Chemisches Praktikum für Mediziner)
- E r d m a n n**, Gisela, 4 Düsseldorf, Benderstr. 102
Dr. rer. nat., Wiss. Ang., Psychologisches Institut, Lehrstuhl II
(Anleitung zu wiss. Arbeiten)
- E u l e r**, Harald A., 4 Düsseldorf, Himmelgeister Str. 127
Ph. D., Wiss. Ass., Psychologisches Institut, Lehrstuhl I
(Übungen zur Einführung in die Sozialpsychologie)
- F a l s o n e**, Gioacchino, 401 Hilden, Beethovenstr. 52
Dr. rer. nat., Wiss. Ang., Institut für Organische Chemie
(Chemisches Praktikum für Mediziner)
- F e y**, Manfred, 4 Düsseldorf-Wersten, Schlebuscher Str. 12, Tel. 76 12 58
Dr. rer. nat., Wiss. Ass., Geographisches Institut (Luftbildinterpretation)
- F i s c h e r**, Dieter, 415 Krefeld, Inrather Str. 321
Wiss. Ass., Physikalisches Institut I
(Praktikum und Seminar: Physikal. Experiment im Unterricht)
- G e b h a r d**, Dietmar, 4 Düsseldorf 1, Windscheidstr. 33
Dipl.-Phys., Wiss. Ass., Physikalisches Institut
(Übungen zur Experimentalphysik)

- G i e r e s , Günter, 51 Aachen, Clemensstr. 15
Dr. rer. nat., Wiss. Ass., Physikalisches Institut II
(Seminar für Plasmaphysik)
- G l ä t z e r , Karl-Heinz, 4 Düsseldorf-Benrath, Corellistr. 46, Tel. 70 59 21
Dr. rer. nat. (Allgemeine Biologie)
- G r o ß e - W i l d e , Hubert, 425 Bottrop, Wildenhoff 5
Dipl.-Phys., Wiss. Ass., Physikalisches Institut II
(Experimentelle Übungen zur Physik)
- H a a s , Peter, 5657 Haan/Rhld., Ohligser Str. 118
Dipl.-Chem., Verw. Wiss. Ass.
Institut für Anorganische Chemie u. Strukturchemie (Präparat. Praktikum)
- H a c k m a n n , Jobst, 5038 Rodenkirchen, Grüngürtelstr. 10
Dr., Wiss. Angest., Physikalisches Institut II
(Übungen zur Experimentellen Physik)
- H a d d a d , Hatim, 4 Düsseldorf, Schwerinstr. 16
Dr. rer. nat., Verw. Wiss. Ass., Institut für Organische Chemie
(Chemisches Praktikum für Mediziner)
- H a l l e r , Werner, 4 Düsseldorf 30, Pahlshof 13, Tel. 3 11 / 32 18
Dipl.-Chem., Verw. Wiss. Ass., Institut für Physikalische Chemie
(Physikalisch-chemisches Praktikum)
- H a r t i n g , Roswitha, 4 Düsseldorf, Auf'm Hennekamp 4
Dr. rer. nat., Wiss. Ass. (Mathematik)
- H e r r m a n n , Uwe, 4 Düsseldorf 10, Ellystr. 2, Tel. 79 95 15
Wiss. Angest. (Mathematik)
- H ö h n , Bernd, 4 Düsseldorf, Bahnstr. 50
Dipl.-Chem., Verw. Wiss. Ass., Institut für Anorganische Chemie und
Strukturchemie (Quantitatives Praktikum)
- H o f f m a n n , Rudolf-Eberhard, 42 Oberhausen, Humboldtstr. 14
Dr. rer. nat., Verw. Wiss. Ass. (Mathematik)
- H o s p o d a r s k y , Jürgen, 4044 Kaarst, Broicherdorfstr. 116
Dipl.-Phys., Wiss. Ass., Institut für Angewandte Physik
(Experimentelle Übungen zur Physik für Zahnmediziner)
- J o h a n n i s s o n , Reiner, 4 Düsseldorf, Altenbrückstr. 93, Tel. 74 49 96
Dr. rer. nat. (Allgemeine Biologie)
- K e c k , Helmut, 4 Düsseldorf-Itter, Im Hasengraben 60
Dipl.-Chem., Verw. Wiss. Ass., Institut für Anorganische Chemie und
Strukturchemie (Quantitatives Praktikum)
- K e m p k e n s , Helmut, 4006 Erkrath-Unterbach, Vennstr. 117
Dipl.-Phys., Wiss. Ass., Physikalisches Institut II
(Experimentelle Übungen zur Physik)
- K e r n e r , Otto, 4046 Böttgen 3, Eickerender Str. 5, Tel. 0 21 01 / 51 46 13
Dr. rer. nat., Wiss. Ass. (Mathematik)
- K i l b e r t h , Klaus, 4 Düsseldorf, Friedrich-Ebert-Straße 42
Wiss. Ass. (Mathematik)
- K i r c h l i n n e , Dieter, 5202 St. Augustin, Holzweg 72, Tel. 0 22 41 / 2 94 30
Verw. Wiss. Ass. (Geographie)
- K i x , Fritz, 4 Düsseldorf, Kopernikusstr. 78
Dipl.-Phys., Wiss. Ass., Institut für Theoretische Physik
(Übungen zur Elektrodynamik)
- K l e i n , Peter, 404 Neuss, Jülicher Str. 17
Dipl.-Phys., Wiss. Ass., Physikalisches Institut I
(Experimentelle Übungen zur Physik)

- K n i e p**, Rüdiger, 401 Hilden, Richard-Wagner-Str. 27, Tel. 0 21 03 / 4 04 75
Dr. rer. nat., Wiss. Ass., Institut für Anorganische Chemie und Strukturchemie (Qualitatives Praktikum)
- K r a c h t**, Manfred, 43 Essen, Bocholder Str. 120
Dr. rer. nat., Wiss. Ass. (Mathematik)
- K r a u t h**, Joachim, 4322 Sprockhövel 2, Langenbruchstr. 2, Tel. 0 23 39 / 33 30
Dr. rer. nat., Wiss. Ass. (Mathematische Statistik)
- K ü h n**, Thomas, 4 Düsseldorf, Wilhelm-Tell-Str. 20
Dipl.-Chem., Verw. Wiss. Ass., Institut für Organische Chemie (Chemisches Praktikum für Mediziner)
- K r ü g e r**, Hartmut, 4 Düsseldorf, Grimlinghauser Str. 25
Dipl.-Phys., Wiss. Ass., Physikalisches Institut II (Experimentelle Übungen zur Physik)
- K u p p e**, Karl, 4 Düsseldorf, Moorenstr. 4
Dipl.-Phys., Wiss. Ass., Physikalisches Institut I (Experimentelle Übungen zur Physik)
- L a u t e r b a c h**, Wolf, 4006 Erkrath-Unterbach, Mittelstr. 26
Ph. D., Wiss. Ass., Psychologisches Institut, Lehrstuhl I (Übungen zur Verhaltenstherapie)
- L i n d n e r**, Harald, 415 Krefeld 1, Dionysiusstr. 113, Tel. 0 21 51 / 77 64 75
Dr. rer. nat., Wiss. Ass. (Mathematik)
- L u e g**, Volker, 4043 Holzheim, Gellschestr. 68
Dipl.-Chem., Verw. Wiss. Ass., Institut für Anorganische Chemie und Strukturchemie (Qualitatives Praktikum)
- L ü t c k e**, Helmut, 403 Ratingen-Tiefenbroich, Bertramsweg 22, Tel. 0 21 02 / 4 12 62
Wiss. Ass. (Mathematik)
- M a c k a y**, Ronald, 403 Ratingen, Am Ostbahnhof 34
B. Sc., Wiss. Ang., Psychologisches Institut, Lehrstuhl II (Übungen zur Testtheorie und Testkonstruktion)
- M e h l h o r n**, Heinz, 4006 Erkrath, Mühlenstr. 18
Dr. rer. nat., Wiss. Ass., Institut für Zoologie (Zoologisches Großpraktikum: Morphologie I, Seminar zum Zoologischen Großpraktikum Morphologie I, Praktikum der Biologie für Mediziner)
- M ö l l e r**, Regina, 62 Wiesbaden, Unterriedstr. 5
Verw. Wiss. Ass. (Mathematik)
- M o o g**, Susanne, 4 Düsseldorf, Am Schabernack 42
Dipl.-Psych., Wiss. Ang., Psychologisches Institut, Lehrstuhl II (Experimentelles Praktikum)
- O s t e r m e y e r**, Peter, 404 Neuss-Uedesheim, Martinusstr. 25
Dr. rer. nat., Wiss. Ass. (Mathematik)
- P a l m e**, Hubert, 43 Essen 1, Wortbergrode 26
Verw. Wiss. Ass. (Mathematik)
- P e t e r**, Günter, 4 Düsseldorf-Benrath, Corellistr. 42
Dr. rer. nat., Wiss. Ass., Physikalisches Institut I (Experimentelle Übungen zur Physik)
- P e t e r m a n n**, Günter, 4006 Erkrath, Schubertstr. 12
Dr. rer. nat., Wiss. Ass., Institut für Physikalische Chemie, Tel. 3 11 / 21 04 (Physikalisch-chemisches Praktikum)
- P e t e r s**, Wilfried, 4 Düsseldorf-Urdenbach, Esslinger Str. 3
Dipl.-Chem., Verw. Wiss. Ass., Institut für Anorganische Chemie und Strukturchemie (Qualitatives Praktikum)
- P e t z s c h e**, Hans Joachim, 401 Hilden, Oststr. 68
Wiss. Ass. (Mathematik)

- Philipp**, Rüdiger, 4 Düsseldorf, Millrather Str. 44
Dipl.-Chem., Verw. Wiss. Ass., Institut für Anorganische Chemie und
Strukturchemie (Qualitatives Praktikum)
- Pierstorff**, Gerd, 4 Düsseldorf, Christophstr. 52
Dipl.-Phys., Wiss. Ass., Physikalisches Institut I
(Experimentelle Übungen zur Physik)
- Richter**, Jens, 4 Düsseldorf, Humboldtstr. 22
Dipl.-Chem., Verw. Wiss. Ass., Institut für Anorganische Chemie und
Strukturchemie (Qualitatives Praktikum)
- Richtzenhain**, Klaus, 5 Köln 41, Elzstr. 8
Dipl.-Chem., Verw. Wiss. Ass., Institut für Organische Chemie
(Experimentelle Übungen für Chemiker)
- Sabelberg**, Elmar, 5 Köln 41, Lindenthalgürtel 10
Dr. rer. nat., Wiss. Ass. (Geographie)
- Schäfer**, Ulrich, Düsseldorf, Erasmusstr. 3
Verw. Wiss. Ass., Institut für Allgemeine Biologie
(Tutorium: Genetische Grundkenntnisse und deren Anwendung, Geneti-
sches Großpraktikum I, Seminar zum Genetischen Großpraktikum, Prakti-
kum der Biologie für Mediziner)
- Schmähling**, Reiner, 404 Neuss, Geulenstr. 82, Tel. 0 21 01 / 54 21 66
Dr. rer. nat., Wiss. Ass. (Mathematik)
- Schmidtberg**, Günter, 4 Düsseldorf, Merowingerstr. 184
Dr. rer. nat., Wiss. Ass., Institut für Organische Chemie
(Massenspektrometrie)
- Schröder**, Gunnar, 44 Münster, Laukamp 5, Tel. 02 51 / 5 16 61
Dr. rer. nat., Wiss. Ass. (Mathematik)
- Schulte**, Erasmus, 4 Düsseldorf, Graf-Recke-Str. 75
Dipl.-Phys., Wiss. Ass., Physikalisches Institut I
(Experimentelle Übungen zur Physik)
- Seidel**, Joachim, 4 Düsseldorf, Himmelgeister Landstr. 74, Tel. 79 81 55
Dipl.-Phys., Wiss. Ass., Institut für Theoretische Physik
(Übungen zur Quantenmechanik)
- Stadler**, Stefan, 4 Düsseldorf 30, Blücherstr. 6
Dr. techn., Wiss. Ass. (Mathematik)
- Stegie**, Reiner, 4006 Erkrath-Unterbach, Bergstr. 8
Dipl.-Psych., Verw. Wiss. Ass., Psychologisches Institut, Lehrstuhl I
(Übungen zur psychologischen Diagnostik)
- Steinebach**, Josef, 4005 Meerbusch 3-Lank, Mühlenstr. 92,
Tel. 0 21 50 / 28 94
Verw. Wiss. Ass. (Mathematische Statistik)
- Stephani**, Bernd, 4 Düsseldorf 1, Planetenstr. 40
Wiss. Ass. (Mathematik)
- Storch**, Siegfried, 404 Neuss-Uedesheim, Christopherusstr. 5 a
Dipl.-Phys., Wiss. Ass., Institut für Physikalische Chemie
(Physikalisch-chemisches Praktikum)
- Wada**, Shoji, 4 Düsseldorf, Freytagstr. 30, Tel. 68 11 87
Dr. rer. nat., Wiss. Ass., Institut für Zoologie (Zoologisches Großpraktikum:
Morphologie I, Praktikum der Biologie für Mediziner)
- Weinert**, Ulrich, 402 Mettmann, Nourneyst. 12
Dipl.-Phys., Wiss. Ass., Institut für Theoretische Physik
(Übungen zur Vorstufe der Theor. Physik)
- Wenk**, Herbert, 4 Düsseldorf-Kaiserswerth, Alte Landstr. 36, Tel. 40 42 07
Dipl.-Phys., Wiss. Ass., Institut für Theoretische Physik
(Theoretisch-Physikalisches Seminar über Spezielle Funktionen der Mathe-
matischen Physik)

- W e n z e n s , Gerd, 4018 Langenfeld, Ludoviciweg 48, Tel. 0 21 73 / 1 94 35
Dr. phil. nat., Wiss. Ass., Geographisches Institut (Physische Geographie)
- W i l f e r t , Michael, 4 Düsseldorf, Krokusweg 14
Dr. rer. nat., Wiss. Ass., Institut für Zoologie (Zoologisches Seminar: Die
Deszendenztheorie, Vergleichende Anatomie der Wirbeltiere, Praktikum
der Biologie für Mediziner)
- W i n d h e u s e r , Jochen, 471 Lüdinghausen, Ackerrain 25
Dipl.-Psych., Verw. Wiss. Ass., Psychologisches Institut, Lehrstuhl I
(Übungen zur Verhaltenstherapie)
- W i s b a u e r , Robert, 404 Neuss, Weissenberger Weg 159, Tel. 300 / 5 83 13
Dr. rer. nat., Wiss. Ass. (Mathematik)
- W i s c h g o l l , Benno, 4018 Langenfeld, Florastr. 26
Dr. rer. nat., Wiss. Ang., Physikalisches Institut I
(Praktikum und Seminar: Physikal. Experiment im Unterricht)
- W ü n s c h e , Armin, 4046 Büttgen-Driesch, Hauptstr. 21
Wiss. Ang., Physikalisches Institut I
(Ergänzungen zur Experimentalphysik, Experimentelle Übungen zur Phy-
sik)
- W u n d r a m , Dieter, 4 Düsseldorf, Bodinusstr. 8
Dipl.-Chem., Verw. Wiss. Ass., Institut für Organische Chemie
(Vorlesungsassistent)
- Z w i c k n a g l , Peter, 4 Düsseldorf, Stoffeler Damm 92
Dipl.-Phys., Wiss. Ass., Institut für Angewandte Physik
(Experimentelle Übungen zur Physik für Zahnmedizin)

„Die sympathische Adresse für Büro-Zeitpersonal...“

„Wir, Die Aushilfe“

UZA-Mitglied



Sie können so viel verdienen, wie Sie Zeit haben. Als „Die Aushilfe“ bei namhaften Firmen. Eine abwechslungsreiche Tätigkeit ganz nach Ihren Wünschen. Für einige Tage, Wochen oder Monate. Bei leistungsgerechtem Lohn plus Urlaubsentgelt und Sozialleistungen.

| | |
|------------------------|----------------------------|
| Steno- oder | Techn. Zeichner(in) |
| Phonotypistin | Telefonistin |
| Maschinen- | Fernschreiberin |
| schreiberin | (Maschinen-) |
| Sekretärin | Buchhalter(in) |
| Fremdsprachen- | Locherin |
| korrespondentin | Fakturistin |
| Kontoristin | Bürogehilfin |

Die Damen in unseren Büros beraten Sie gern. Am besten rufen Sie gleich mal an.

Düsseldorf, Berliner Allee 67, Tel. 1 31 47
Hilden 5 50 71, Neuss 2 10 31, Ratingen 2 50 47

Bücher für Ihr Chemiestudium



6940 Weinheim, Postfach 1260

Augustin Betz

Enzyme

Reihe: chemie paperback. Gewinnung, Analyse, Regulation. 1974. 208 Seiten, 64 Abbildungen und 7 Tabellen. Broschiert DM 29,80.

Robert T. Morrison/Robert N. Boyd

Lehrbuch der Organischen Chemie

1974. Ca. 1392 Seiten. Leinen DM 78,-.

Rudolf Bock

Einführung in die Methoden der Analytischen Chemie

Band 1: Trennungsmethoden. 1974. 362 Seiten, 236 Abbildungen und 29 Tabellen. Leinen DM 42,-.

Gerhard Zachmann

Mathematik für Chemiker

2., überarbeitete Auflage. 1974. Ca. 593 Seiten, 261 Abbildungen und 18 Tabellen. Leinen DM 64,-.

F. Albert Cotton/Geoffrey Wilkinson
Anorganische Chemie

3., völlig überarbeitete Auflage. 1974. 1235 Seiten, 354 Abbildungen und 147 Tabellen. Leinen DM 88,-.

Reihe **taschentext** bringt

Texte aus allen Bereichen der Mathematik und Naturwissenschaften bis hin zur Medizin.

William L. Jorgensen/Lionel Salem
Orbitale organischer Moleküle

Reihe: chemie paperback. 1974. Ca. 300 Seiten. Broschiert DM 32,-.

Reihe **Fachstudium Chemie** ist

eine Einführung in die Chemie, bestehend aus Lehrbüchern und Arbeitsbüchern.

Unser Tip:

Diese Buchhandlung führt ein Verlag Chemie-Depot mit einer großen Auswahl der Titel aus dem Verlag.

Schrobsdorff'sche Buchhandlung

**4 Düsseldorf
Königsallee 27-31**



Institute

(Die Institute der Math.-Nat. Fakultät befinden sich in Düsseldorf, Universitätsstraße 1 [Universitätsgelände], Einfahrt Himmelgeister Straße 288 und Christophstraße 59, soweit nichts anderes angegeben.)

Mathematisches Institut (Gebäude 2302): Direktoren: Prof. Dr. A. Bergmann (3 11 / 21 60), Prof. Dr. B. Döring (3 11 / 21 50), Prof. Dr. R. Meise (3 11 / 31 87), Prof. Dr. W. Petry (3 11 / 21 63), Prof. Dr. H. Schubert (3 11 / 21 62) — Wiss. Räte und Professoren: Prof. Dr. F. Ebersoldt, Prof. Dr. E. Harzheim, Prof. Dr. H. Orsinger, Prof. Dr. H. Ratschek — Akad. Räte: Dr. E. Baumgartner, Dr. T. Thode — Wiss. Ass.: Frl. Dr. R. Harting, Dr. O. Kerner, K. Kilberth, Dr. M. Kracht, Dr. H. Lindner, H. Lütcke, Dr. P. Ostermeyer, H.-J. Petzsche, Dr. R. Schmähling, Dr. G. Schröder, Dr. S. Stadler, B. Stephani, Dr. R. Wisbauer — Verw. Wiss. Ass.: W. Bonus, Dr. R.-E. Hoffmann, Frl. R. Möller — Wiss. Ang.: U. Herrmann. Sekretariat: Frau Hoffmann, Frl. Palsherm, Frau Spelter, Frau Stimmel. Bibliothek: Frl. Dipl.-Bibl. Fahrnländer (3 11 / 21 59).

Institut für Statistik und Dokumentation (Gebäude 2302): Direktor: Prof. Dr. H. Klinger (3 11 / 21 65) — Wiss. Rat und Professor: N. N. — Wiss. Ass.: Dr. J. Krauth — Verw. Wiss. Ass.: J. Steinebach. — Sekretariat: Frau Hermes — Techn. Ass.: Frau v. Lindern.

Physikalisches Institut (Gebäude 2302): Direktoren: Prof. Dr. van Calker (3 11 / 23 17), Prof. Dr. Uhlenbusch (3 11 / 21 57).

Lehrstuhl I: Prof. Dr. van Calker — Wiss. Rat und Professor: Prof. Dr. Meiners — Akademischer Oberrat: Dr. Kleinhanß, Dr. Müller — Oberassistent: Priv.-Doz. Dr. Behmenburg — Wiss. Ass.: Dipl.-Phys. Denk, Dipl.-Phys. Deppe, Fischer, Dipl.-Phys. Gebhard, Dipl.-Phys. Klein, Dipl.-Phys. Kuppe, Dr. Peter, Dipl.-Phys. Pierstorff, Dipl.-Phys. Schulte — Wiss. Ang.: Dr. Wischgoll, Wünsche. Sekretariat: Frau Dominik, Frau Pick.

Lehrstuhl II: Prof. Dr. Uhlenbusch — Akademischer Oberrat: Dr. Schäfer — Wiss. Ass.: Dr. Gieres, Dipl.-Phys. Große-Wilde, Dipl.-Phys. Kempkens, Dipl.-Phys. Krüger — Wiss. Ang.: Dipl.-Phys. Geist, Dipl.-Phys. Dr. Hackmann, Dipl.-Phys. Kim, Dipl.-Phys. Souw, Dipl.-Phys. Varol. Sekretariat: Frau Mattenklott.

Institut für Theoretische Physik (Gebäude 2311), 1. Obergeschoß (Larenz), Tel. 3 11 / 24 73 und Gebäude 2303, Untergeschoß (Suchy), Tel. 3 11 / 27 46: Direktoren: Prof. Dr. Larenz, Prof. Dr. Suchy — Wiss. Räte u. Professoren: Prof. Dr. Bessenrodt — Wiss. Ass.: Dipl.-Phys. Kix, Dipl.-Phys. Seidel, Dipl.-Phys. Weinert, Dipl.-Phys. Wenk — Wiss. Mitarbeiter: Dipl.-Phys. J. Thiel. Sekretariat: Frau Bernstein (Suchy, Gebäude 2303, Raum U 149), Frau Rühberg (Larenz, Gebäude 2311, Raum 166).

Institut für Angewandte Physik (Gebäude 2312), Tel. 3 11 / 24 74: Leitung: Prof. Dr. Kranz — Wiss. Rat u. Prof.: Prof. Dr. Stark (3 11 / 22 91) — Akad. Oberrat: Dr. Thielemann (3 11 / 22 84) — Wiss. Ass.: Dipl.-Phys. Hospodarsky (3 11 / 25 79), Dipl.-Phys. Zwicknagl (3 11 / 25 78). Sekretariat: Frau Brückner (3 11 / 24 74).

Institut für Anorganische Chemie und Strukturchemie (Gebäude 2312): Direktoren: Prof. Dr. W. Kuchen (Tel. 3 11 / 22 86), Prof. Dr. D. Mootz (Tel. 3 11 / 31 35).

Lehrstuhl I: Prof. Dr. W. Kuchen — Wiss. Rat und Professor: Prof. Dr. G. Hägele — Akad. Rat: Dr. Diemert — Verw. Wiss. Ass.: Dipl.-Chem. Haas, Dipl.-Chem. Höhn, Dipl.-Chem. Keck, Dipl.-Chem. Lueg, Dipl.-Chem. Peters, Dipl.-Chem. Philipp, Dipl.-Chem. Richter. Sekretariat: Fräulein Rehberg.

Lehrstuhl II: Prof. Dr. D. Mootz — Akad. Rat: Dr. Wunderlich — Wiss. Ass.: Dr. Attig, Dr. Kniep. Sekretariat: Frau Vogel.

Institut für Organische Chemie (Gebäude 2312), Tel. 3 11 / 22 98: Direktor: Prof. Dr. L. Birkofer — Akad. Oberräte: Dr. Becker, Dr. Dickopp — Akad. Rat: Dr. Prüstel — Wiss. Ass.: Dr. Schmidtberg — Wiss. Ass.: Dipl.-Chem. Madeleine Baudru — Wiss. Ass.: Dipl.-Chem. Bloßfeld, Dipl.-Chem. Eichstädt, Dipl.-Chem. Kühn, Dipl.-Chem. Richtzenhain, Dipl.-Chem. Wundram. Wiss. Ang.: Dr. Falsone, Dr. Haddad. Sekretariat: Fr. R. Schmitz.

Institut für Physikalische Chemie (Ulenbergstr. 123—131), Tel. 3 11 / 21 00: Direktor: Prof. Dr. H.-H. Perkampus — Abt. Angew. Physikalische Chemie: Wiss. Rat u. Prof.: Dr. E. Baumgarten (3 11 / 21 01) — Akad. Oberrat: Dr. H. Hoffmann — Oberass.: Dr. H. Kleindienst — Wiss. Ass.: Dr. Th. Bluhm, Dipl.-Chem. W. Haller, Dr. G. Petermann, Dipl.-Phys. S. Storch — Wiss. Ang.: Dr. R. Schürmann — Feinmechanikerwerkstatt: Meister H. Teschke — Elektroniklabor: Kl.-P. Werner — Sekretariat: Frau I. Anders.

Institut für Theoretische Chemie (Ulenbergstr. 127), Tel. 3 11 / 32 09: Leiter: Prof. Dr. H.-H. Schmidtke — Wiss. Ass.: Dipl.-Chem. T. Schönherr, Dipl.-Chem. R. Wernicke. Sekretariat: N. N.

Botanisches Institut (Ulenbergstraße 123—131), Tel. 3 11 / 23 40 (Christophstraße 78, 82, 103): Direktoren: Prof. Dr. Heber, Prof. Dr. Stubbe — Wiss. Räte und Professoren: Prof. Dr. Herrmann, Prof. Dr. Kowallik, Prof. Dr. Santarius — Akad. Oberrat: Dr. Hallier — Wiss. Ass.: Dozent Dr. Krause, Dr. Basler, Dr. Bohnert, Dr. Dietrich — Wiss. Ang.: Priv.-Doz. Dr. Gimmeler, Dr. Volger (DFG). Sekretariat: Frau Pasch.

Institut für Zoologie (Mettmanner Str. 16), Tel. 72 20 21: Direktor: Prof. Dr. G. Schneider — Wiss. Räte u. Prof.: Dr. M. Gewecke, Dr. W. Peters, Dr. G. Zachariae — Akad. Rat: Dr. G. Heide — Wiss. Ass.: Dr. H. Mehlhorn, Dr. S. Wada, Dr. M. Wilfert — Wiss. Ang.: E. v. Berg. Sekretariat: Frau Unbehauen.

Institut für Allgemeine Biologie (Ulenbergstr. 127), Tel. 3 11 / 22 79 (Mettmanner Str. 16), Tel. 72 20 21: Direktor: Prof. Dr. O. Hess — Wiss. Räte und Prof.: Dr. M. Schwochau (23 58), Dr. W. Kunz (23 33) — Wiss. Ass.: Dr. K. H. Glätzer (22 96), Dr. R. Johannisson (72 20 21) — Verw. Wiss. Ass.: Ulrich Schäfer (72 20 21) — Gastprofessor: Dr. G. L. Fowler (72 20 21). Sekretariat: Frau M. Hawel.

Geographisches Institut (Gebäude 2303), Tel. 3 11 / 20 45: Direktoren: Prof. Dr. Gerstenhauer, Prof. Dr. Rother — Wiss. Rat u. Prof.: N. N. — Akad. Obererrat: Dr. Glebe — Wiss. Ass.: Dr. Breuer, Dr. Fey, Dr. Sabelberg, Dr. Wenzens — Verw. Wiss. Ass.: Kirchlina — Kartographie: N. N. Sekretariat: Frau Olschok, Frau Szczesny.

Abt. Geologie: Wiss. Rat und Prof.: Dr. Schirmer.

Psychologisches Institut (Gebäude 2303 und Himmelgeister Str. 127): Direktoren: Prof. Dr. W. Janke, Tel. 3 11 / 22 65, N. N., N. N.

Lehrstuhl I (Himmelgeister Str. 127): N. N. — Wiss. Räte und Professoren: Prof. Dr. H.-J. Steingrüber (3 11 / 22 69), N. N. — Wiss. Ass.: Dr. H. Euler, Dr. W. Lauterbach, Dr. R. Stegie, N. N. — Verw. Wiss. Ass.: Dipl.-Psych. J. Windheuser. Sekretariat: Frau G. Beyer (Tel. 3 11 / 22 71).

Lehrstuhl II (Experimentelle biologische Psychologie, Gebäude 2303): Prof. Dr. W. Janke (3 11 / 22 65) — Wiss. Räte und Professoren: N. N., N. N. — Akad. Obererrat: Dr. W. Boucsein — Wiss. Ass.: Dr. J. Becker, Dr. G. Debus — Wiss. Ang.: Dr. G. Erdmann, R. Mackay, B. Sc., Dipl.-Psych. S. Moog. Sekretariat: N. N. (3 11 / 22 65).

Lehrstuhl III (Vergleichende Psychologie, Gebäude 2303): N. N. (Tel. 3 11 / 20 13) — Wiss. Ass.: N. N. — Wiss. Ang.: N. N. Sekretariat N. N. (Tel. 3 11 / 20 13).

***Tritsch
druck
(und verlegt)
für Sie***

alle wissenschaftlichen
Arbeiten wie
**Dissertationen und
Habilitationsschriften**
zu vernünftigen Preisen
innerhalb kurzer Zeit.

Buchdruck · Foto-(Kleinoffset)-druck
Offsetdruck · ein- und mehrfarbig

Fordern Sie Angebote an!

Michael Tritsch Verlag · Tritsch-Druck
4 Düsseldorf 1 · Jahnstraße 36 · Telefon 37 70 01

Lehrveranstaltungen Wintersemester 1974/75

(vgl. auch Vorlesungsankündigungen — Für Hörer aller Fakultäten — S. 59)
(Änderungen vorbehalten)

I. Mathematik

Vorlesungen und Übungen

349. Analysis I
Di., Do. 11—13 (4stündig)
02 3D Harzheim
350. Übungen zur Analysis I
Di., Mi. 14—16 (2stündig), 6 Gruppen
Di.: 3B, 02 322, 11 323 Harzheim/Harting/
Mi.: 3C, 11 322, 11 323 Hoffmann/Schröder
351. Lineare Algebra und analytische
Geometrie I
Mo., Mi. 11—13 (4stündig)
02 3D Ratschek
352. Übungen zur linearen Algebra und
analytischen Geometrie I
Do., Fr. 14—16 (2stündig), 6 Gruppen Ratschek/Oster-
3B, 11 321, 11 323 meyer/N. N./N. N.
353. Mathematik für Naturwissenschaftler
Mo., Di., Do. 16—17 (3stündig)
Mo., Di.: 02 3D Thode
Do.: Großer Physiologischer Hörsaal
(Gebäude 22.01)
354. Übungen zur Mathematik für
Naturwissenschaftler
nach Vereinbarung (1stündig), 8 Gruppen Thode
355. Analysis III
Di., Do. 11—13 (4stündig)
02 3A Meise
356. Übungen zur Analysis III
Di., Mi. 14—16 (2stündig), 5 Gruppen
Di.: 02 281, 11 321 Meise/Bonus/
Mi.: 02 281, 11 321, 02 U124 Möller/N. N.
357. Algebra
Mo., Mi. 11—13 (4stündig)
Mo.: 02 3B Baumgartner
Mi.: Kleiner Physiol. Hörsaal
(Gebäude 22.01)
358. Übungen zur Algebra
Fr. 14—16, 16—18 (2stündig), 4 Gruppen Baumgartner/
02 222, 11 322 Kerner/N. N.
359. Zahlentheorie
Mo. 9—11, Do. 11—13 (4stündig)
02 3B Orsinger

360. Übungen zur Zahlentheorie
Mi. 14—16 (2stündig)
12 124 Orsinger
361. Numerische Mathematik II
Mo., Mi. 11—13
Mo.: 02 222
Mi.: 02 3B Petry
362. Übungen zur Numerischen Mathematik II
Mi. 13.30—19.30 (2stündig), 4 Gruppen
02 222 Petry/Herrmann/
Kilberth
363. Funktionalanalysis I
Di., Fr. 11—13
02 3B Döring
364. Übungen zur Funktionalanalysis I
Mi. 9—11, 14—16, 16—18 (2stündig),
3 Gruppen
02 322 Döring/Lütcke
365. Kategorien
Mi. 11—13, Fr. 14—16 (4stündig)
02 222 Schubert
366. Einführung in die Differentialgeometrie
Mo. 14—16 (2stündig)
02 3B N. N.
367. Ringe und Algebren
Mo., Do. 11—13 (4stündig)
02 281 Bergmann
368. Numerische Methoden zur Lösung
partieller Differentialgleichungen
Mo., Mi. 11—13 (4stündig)
02 322 Ebersoldt
369. Übungen zu Numerische Methoden zur
Lösung partieller Differentialgleichungen
Di. 14—18 (2stündig), 2 Gruppen
02 222 Ebersoldt/Stephani/
N. N.

Proseminare

370. Fourieranalysis
Zulassungsvoraussetzung:
Je ein Übungsleistungsnachweis (ULN)
zu Analysis I und Analysis II
Do. 16—18 (2stündig)
02 281 Meise/Petzsche
371. Mengentheoretische Topologie
nach Vereinbarung (2stündig) N. N./N. N.
372. Didaktische Fragen zur Schulmathematik
Zulassungsvoraussetzung:
1 ULN aus Analysis I—IV und 1 ULN aus
lineare Algebra und analytische Geometrie
I—II
Mi. 16—18 (2stündig)
02 281 Bergmann/Schmähling

Seminare

Zulassungsvoraussetzung: Bestandene
Diplom-Vorprüfung oder Zwischenprüfung
im Fach Mathematik

- | | |
|--|-------------------|
| 373. Algebra Do. 14—16 (2stündig) 02 322 | Bergmann/Wisbauer |
| 374. Mengenlehre Di. 16—18 (2stündig) 02 281 | Harzheim |
| 375. Funktionalanalysis Do. 14—16 (2stündig) 02 281 | Meise/N. N. |
| 376. Operatoren in halbgeordneten Räumen Mo. 16—18 (2stündig) 02 222 | Petry/Stadler |
| 377. Modelltheorie Mi. 16—18 (2stündig) 02 343 | Ratschek |
| 378. Angewandte Mathematik Mo. 14—16 02 281 | Ebersoldt |

Oberseminare

Nur für künftige Examenskandidaten
Zulassungsvoraussetzung:
Mindestens bestandene Diplom-Vorprüfung
oder Zwischenprüfung im Fach Mathematik

- | | |
|--|--|
| 379. Funktionalanalysis Fr. 14—16 (2stündig) 02 281 | Meise (gemeinsam mit Prof. Vogt, GH Wuppertal) |
| 380. Kategorien Mo. 14—16 (2stündig) 02 322 | Schubert |
| 381. Spezielle Iterationsverfahren nach Vereinbarung (2stündig) | Döring |

Programmierkurs

- | | |
|--|-----------|
| 382. Einführung in die Programmiersprache FORTRAN IV für Mathematik- und Physik-Studenten ab 3. Semester 1.—4. 10. und 7.—10. 10. (ganztägig) 02 3B | Haverkamp |
|--|-----------|

Sonstiges

- | | |
|--|----------|
| 383. Arbeitsgemeinschaft: Neuere Ergebnisse der Ringtheorie ZV: Wie für Seminare zuzüglich 1 SLN in Algebra nach Vereinbarung (2stündig) | Bergmann |
|--|----------|

- | | |
|---|--|
| 384. Anleitung zu wissenschaftlichem Arbeiten nach Vereinbarung | Bergmann/Ebersoldt/ Harzheim/Meise/ Orsinger/Petry/ Ratschek/Schubert/ N. N. |
| 385. Mathematisches Kolloquium Vorträge nach gesonderter Bekanntgabe | Die Dozenten der Mathematik sowie der Statistik und Dokumentation |

II. Statistik und Dokumentation

Vorlesungen und Übungen

- | | |
|---|--------------------|
| 386. Einführung in die Wahrscheinlichkeitsrechnung und mathematische Statistik Di., Fr. 11—13 (4stündig) | Klinger |
| 387. Übungen zur Einführung in die Wahrscheinlichkeitsrechnung und mathematische Statistik Di., Mi. 16—18 (2stündig), 2 Gruppen Di.: 02 3B, Mi.: 11 323 | Klinger/Steinebach |
| 388. Ausgewählte stochastische Probleme Mi., Do. 11—13 (4stündig) Mi.: 02 281, Do.: 02 222 | N. N. |
| 389. Übungen zu ausgewählte stochastische Probleme Di. 16—18 (2stündig) 11 321 | N. N./N. N. |
| 390. Spezielle nichtparametrische Probleme Di. 11—13 (2stündig) 02 281 | Krauth |

Oberseminare

Nur für künftige Examenskandidaten

- | | |
|--|----------------|
| 391. Angewandte Statistik (für Psychologen) nach Vereinbarung (2stündig) | Klinger/Krauth |
|--|----------------|

Sonstiges

- | | |
|--|--------------------------|
| 392. Arbeitsgemeinschaft: Spezielle stochastische Probleme Zulassungsvoraussetzung: Wie bei Oberseminaren unter „Mathematik“ Do. 14—16 (2stündig) 02 361 | Klinger/Krauth/ N. N. |
| 393. Anleitung zu wissenschaftlichem Arbeiten nach Vereinbarung | Klinger/Krauth/ N. N. |
| 394. Mathematisches Kolloquium s. unter „Mathematik“ | |

III. Experimentalphysik

Vorlesungen und Übungen

395. Experimentalphysik I
(für Physiker und Mathematiker)
Mo., Do. 8—10 (4stündig)
Hörsaal 3 A Uhlenbusch
396. Ergänzungen und Übungen zur
Experimentalphysik I
(für Physiker und Mathematiker)
Mo., Do. 10—11 (2stündig)
Hörsaal 3 A Uhlenbusch/
Hackmann
397. Experimentalphysik I
(für Mediziner, Biologen, Chemiker)
Di., Mi. 8—10 (4stündig)
Hörsaal 3 A van Calker
398. Ergänzungen und Übungen zur
Experimentalphysik I
(für Mediziner, Biologen, Chemiker)
Di., Mi. 10—11 (2stündig)
Hörsaal 3 A van Calker/Wünsche
399. Einführung in die Experimentellen Übungen
zur Physik (für Physiker)
Mi. 16—18 (2stündig)
Hörsaal 3 B Kleinhanß
400. Experimentalphysik III
(für Physiker und Mathematiker)
Mi. 8—10 (2stündig)
Hörsaal 3 B Meiners
401. Übungen zur Experimentalphysik III
(für Physiker und Mathematiker)
Mi. 10—11 (1stündig)
Hörsaal 3 B Meiners
402. Einführung in die Plasmaphysik
Fr. 11—13 (2stündig)
Raum U 124 Meiners
403. Höhere Experimentalphysik
Einführung in die Gasentladungsphysik
Mo. 9—11 (2stündig)
Raum U 124 Hochmuth
404. Atomphysik I: Atomstruktur
Di. 14—16 (2stündig)
Raum U 124 Behmenburg
405. Einführung in die Reaktorphysik
Mi. 11—13 (2stündig)
Raum U 124 Hammeke
406. Einführung in die Laserphysik
nach Vereinbarung (2stündig)
Raum 348 Uhlenbusch
407. Physikalische Probleme der Kernfusion
nach Vereinbarung (2stündig)
Raum 348 Bogen

408. Grundlagen und Anwendungen der
Atomabsorptions- und Atomfluoreszenz-
Spektroskopie
(für Physiker und Chemiker)
Di. 16—17 (1stündig)
Raum U 124
- Laqua
- Seminare und Kolloquien**
409. Physikalisches Proseminar
nach Vereinbarung
Raum U 124
- Behmenburg/Hack-
mann/Uhlenbusch
410. Seminar für Plasmaphysik
Mo. 14—16 (2stündig)
Seminarraum des Physikalischen Instituts II
- Uhlenbusch/Gieres
411. Seminar über experimentelle Atomphysik
Mo. 16—18 (2stündig)
Raum U 124
- Behmenburg
412. Das Physikalische Experiment im Unterricht
Seminar für Studierende des Höheren Lehr-
amts (nach der Zwischenprüfung)
nach Vereinbarung (2stündig)
Praktikumsräume des Physikalischen
Instituts I
- van Calker/Fischer/
Wischgoll
413. Seminar für die Teilnehmer an den
experimentellen Übungen für
Fortgeschrittene
nach Vereinbarung (2stündig)
(gemeinsam mit dem Institut für
Angewandte Physik)
- van Calker/Kranz/
Stark/Müller/Peter/
Thielemann/Uhlen-
busch/Große-Wilde
414. Physikalisches Seminar für Doktoranden,
Diplomanden und Staatsexamenskandidaten
nach Vereinbarung (2stündig)
- van Calker/Meiners/
Müller/Kleinhanß/
Behmenburg
415. Physikalisches Kolloquium
Do. 17—19 (2stündig, 14tägig)
Hörsaal 3 B
- Die Dozenten
der Physik
- Praktika und Examensarbeiten**
416. Experimentelle Übungen zur Physik, Kurs II
(für Physiker)
Di. 14—18 (4stündig)
Praktikumsräume des Physikalischen
Instituts I
- van Calker/
Kleinhanß/Wünsche/
Krüger
417. Experimentelle Übungen zur Physik,
Kurs III (für Physiker)
3wöchiger Ferienkurs, Mitte Februar bis März
(4stündig)
Praktikumsräume des Physikalischen
Instituts I
- van Calker/
Kleinhanß/Klein/
Deppe
418. Experimentelle Übungen zur Physik, Kurs A
(für Mathematiker, Biologen, Chemiker im
3. Semester)
Mi. 14—18 (4stündig)
Praktikumsräume des Physikalischen
Instituts I
- van Calker/
Kleinhanß/Klein/
Kempkens/Schäfer

419. Experimentelle Übungen zur Physik
(für Mediziner im 1. oder 2. Semester)
2 Parallelkurse
Do. oder Fr. 14—18 (4stündig)
Praktikumsräume des Physikalischen
Instituts I
van Calker/
Kleinhanß/Denk/
Gebhard/Kuppe/
Pierstorff/Schulte
420. Das Physikalische Experiment im Unterricht
Praktikum für Studierende des Höheren
Lehramts (nach der Zwischenprüfung)
nachmittags (20stündig)
Praktikumsräume des Physikalischen
Instituts I
van Calker/Fischer/
Wischgoll
421. Experimentelle Übungen zur Physik
für Fortgeschrittene (nach der Diplom-
vorprüfung bzw. Zwischenprüfung)
nachmittags (20stündig)
(gemeinsam mit dem Institut für
Angewandte Physik)
Praktikumsräume des Physikalischen
Instituts I und II
van Calker/
Müller/Peter/
Uhlenbusch/
Große-Wilde
422. Anleitung zu wissenschaftlichem Arbeiten
täglich ganztägig (40stündig)
van Calker/Meiners/
Behmenburg/Müller/
Kleinhanß/Uhlen-
busch/Laqua

IV. Theoretische Physik

423. Vorstufe zur Theoretischen Physik
Fr. 9—11 (2stündig)
Hörsaal Raum 02 322
Thiel
424. Übungen zur Vorstufe der Theor. Physik
nach Vereinbarung (2stündig)
Thiel/Weinert
425. Elektrodynamik
Di., Fr. 9—11 (4stündig)
Hörsaal 3 B
Bessenrodt
426. Übungen zur Elektrodynamik
Do. 9—11 (2stündig)
Hörsaal 3 B
Bessenrodt/Kix
427. Quantenmechanik
Di., Fr. 9—11 (4stündig)
Hörsaal 3 C
Larenz
428. Übungen zur Quantenmechanik
Do. 9—11 (2stündig)
Hörsaal 3 C
Larenz/Seidel
429. Transportprozesse im Plasma
nach Vereinbarung (2stündig)
Suchy
430. Theoretisch-Physikalisches Seminar über
Spezielle Funktionen der Mathematischen
Physik
nach Vereinbarung (2stündig)
Larenz/Suchy/Wenk

- | | |
|--|-----------------------------|
| 431. Theoretisch-Physikalisches Institutseminar nach Vereinbarung (2stündig, 14tägig) privatissime | Larenz/Suchy/ Bessenrodt |
| 432. Physikalisches Kolloquium Do. 17—19 (2stündig) nach besonderer Ankündigung | Die Dozenten der Physik |
| 433. Anleitung zu wissenschaftlichem Arbeiten | Larenz/Suchy/ Bessenrodt |

V. Angewandte Physik

Vorlesungen und Übungen

- | | |
|--|------------|
| 434. Elektronische Grundschaltungen und Bauelemente Do., Fr. 8—9 (2stündig) Hörsaal 3 B | Kranz |
| 435. Experimentelle Methoden zur Bestimmung von Fermiflächen (mit Übungen) (für Physiker nach der Diplomvorprüfung und Lehramtskandidaten) Mi. 9—11 (2stündig) Raum 424, Gebäude 2312 | Stark |
| 436. Spezielle Eigenschaften ferromagnetischer Stoffe (für Physiker nach der Diplomvorprüfung und Lehramtskandidaten) Do. 14—15 (1stündig) Raum 424, Gebäude 2312 | Thielemann |

Seminare und Kolloquien

- | | |
|--|---|
| 437. Seminar zu den Experimentellen Übungen zur Physik für Fortgeschrittene (verbindlich für die Teilnehmer) nach Vereinbarung (2stündig) (gemeinsam mit dem Physikalisches Institut, Lehrstuhl I und Lehrstuhl II) | van Calker/Müller/ Peter/Uhlenbusch/ Große-Wilde/Kranz/ Stark/Thielemann |
| 438. Seminar über Festkörperoberflächen und dünne Schichten nach Vereinbarung (2stündig) Raum 424, Gebäude 2312 | Kranz/Stark |
| 439. Seminar über laufende Arbeiten aus dem Institut für Angewandte Physik nach Vereinbarung (2stündig) Raum 424, Gebäude 2312 | Kranz/Stark/ Thielemann |
| 440. Physikalisches Kolloquium Do. 17—19 (2stündig, 14tägig) nach besonderer Ankündigung Hörsaal 3 B | Die Dozenten der Physik |

Praktika und Examensarbeiten

441. Experimentelle Übungen zur Physik für Zahnmediziner
Do. oder Fr. 14–17 (3stündig)
Praktikumsräume des Instituts für Angewandte Physik
Ebene 3, Gebäude 2312
Kranz/Hospodarsky/
Zwacknagl
442. Experimentelle Übungen zur Physik für Fortgeschrittene
(nach der Diplomvorprüfung und für Lehramtskandidaten)
nachmittags (20stündig)
Praktikumsräume des Instituts für Angewandte Physik
Ebene 3, Gebäude 2312
(gemeinsam mit dem Physikalischen Institut Lehrstuhl I und Lehrstuhl II)
Kranz/Stark/
Thielemann
443. Anleitung zu wissenschaftlichem Arbeiten ganztägig (40stündig)
Institut für Angewandte Physik
Kranz/Stark/
Thielemann

VI. Anorganische Chemie und Strukturchemie

444. Grundzüge der Allgemeinen und Anorganischen Chemie für Naturwissenschaftler und Mediziner
Do., Fr. 9–11 (4stündig)
Hörsaal 3 D
Kuchen
445. Anorganisch-chemisches Seminar für Studierende vor dem Vorexamen
Di. 17–19 (2stündig, 14tägig)
Hörsaal 3 C
Kuchen/Mootz/
Hägele
446. Anorganisch-chemisches Seminar für Doktoranden, Diplomanden und Studierende nach dem Vorexamen
Mi. 17–19 (2stündig, 14tägig)
Hörsaal 3 C
Kuchen/Mootz/
Hägele
447. Experimentelle Übungen zur Anorganischen Chemie für Chemiker und Lehramtskandidaten
(Hauptfach Chemie) I–III:
I. Einführung und Kurs in qualitativer Analyse
Kuchen/Mootz/
Hägele/Attig/Bauer/
Haas/Höhn/Keck/
Kniep/Lueg/Peters/
Philipp/Richter
448. Anleitung zu selbständigem wissenschaftlichen Arbeiten
ganztägig
Institut
privatissime
Kuchen/Mootz/
Hägele
449. Experimentelle Übungen in präparativer Anorganischer Chemie für Fortgeschrittene nach Vereinbarung (ganztägig)
Institut
Kuchen/Hägele/
Diemert

450. Spezielle Anorganische Chemie:
Nichtmetall-Halogenverbindungen
Mi. 9—11 (2stündig)
Hörsaal 3 C Mootz
451. Experimentelle Übungen zur Kristall-
strukturbestimmung mit Röntgenstrahlen
(für Chemiker und Physiker nach dem
Vorexamen)
Di., Mi. 14.45—17.00 (6stündig)
Institut Mootz/Wunderlich
452. Experimentelle Übungen zur Festkörper-
chemie
(für Studierende nach dem Vorexamen)
nach Vereinbarung (6stündig)
Institut Mootz/Kniep
453. Einführung in die Analytische Chemie
(Begleitende Vorlesung zu den experimen-
tellen Übungen in Anorganischer Chemie I)
Do. 15—17 (2stündig)
Hörsaal 3 C Hägele
454. Einführung in die Interpretation von
Kernresonanzspektren II:
Dynamische Systeme
Di. 11—13 (2stündig)
Seminarraum Anorg. Institut Hägele
455. Chemisches Kolloquium
Mi. 17—19 (2stündig, 14tägig)
Hörsaal 3 C Die Dozenten
der Chemie

VII. Organische Chemie

456. Ausgewählte Kapitel aus der Organischen
Chemie
Mi. 10—12 (2stündig)
Hörsaal 3 C Birkofer
457. Experimentelle Übungen zur Organischen
Chemie für Chemiker (Anfänger)
ganztägig, täglich Birkofer/Dickopp/
Becker/Haddad
458. Experimentelle Übungen zur Organischen
Chemie für Chemiker (Fortgeschrittene)
ganztägig, täglich Birkofer/Dickopp/
Richtzenhain
459. Experimentelle Übungen zur organischen
Analytik für Chemiker
ganztägig, täglich Birkofer/Dickopp/
Schmidtberg/Baudru/
Prüstel
460. Seminar zu den Experimentellen Übungen
für Mediziner
Mi. 14—16
Hörsaal 3 D Birkofer/Kühn
461. Experimentelle Übungen in Chemie für
Mediziner
Gruppe A Do. 14—18
Gruppe B Fr. 14—18 Birkofer/Baudru/
Falsone/Haddad/Kühn

462. Organisch-chemisches Seminar
Do. 14—16
Ort: siehe besondere Ankündigung Dickopp
463. Einführung in die Massenspektrometrie
nach Vereinbarung (2stündig)
Seminarraum C 061 Birkofer/Schmidtberg
464. Chemie der Terpene
Zeit: Mi. 9—11 (2stündig)
Seminarraum C 061 Bruns
465. Chemie der metallorganischen Verbindungen
Fr. 11—13 (2stündig)
Seminarraum C 061, Institutsgruppe I Becker
466. Organisch-chemisches Praktikum für Biologen
17. 2.—28. 2. 1975 (täglich) Birkofer/Baudru/
Falsone/Kühn
467. Anleitung zu wissenschaftlichen Arbeiten
nach Vereinbarung (ganztägig) Birkofer
468. Chemisches Kolloquium
Mi. 17—19 (14tägig)
Ort: siehe besondere Ankündigung Birkofer/Kuchen/
Mootz/Perkampus/
Schmidtke

VIII. Physikalische Chemie

469. Physikalische Chemie I
(Aufbau der Materie)
4 V; Di., Mi., 9—11 (4stündig)
U 1 Perkampus
470. Übungen zur Physikalischen Chemie I
1 U, N. V.
U 1 Hoffmann/Bluhm
471. Physikalische Chemie III
(Chemische Kinetik)
3 V; Do. 9—11, Fr. 9—10 (3stündig)
Seminarraum Institut Baumgarten
472. Mathematik für Chemiker
3 V; 1. U., Do., Fr. 8—10
U 1 Kleindienst
473. Einführung in die Reaktionstechnik
1 V; n. V.
Seminarraum des Instituts Baumgarten
474. Seminar: Instrumentelle Methoden
(für Studierende nach dem Vorexamen)
2 U. n. V.
Seminarraum des Instituts Perkampus/
Baumgarten
475. Physikalisch-Chemisches Seminar für
Diplomanden und Doktoranden
2 U; Di. 16—18 (14tägig)
Seminarraum des Instituts Perkampus/
Baumgarten/
Kleindienst

- | | |
|---|---|
| 476. Physikalisch-Chemisches Kolloquium nach beoenderer Ankündigung Di. 17—19 U 1 | Perkampus/ Baumgarten/ Schmidtke |
| 477. Physikalisch-Chemisches Praktikum vor dem Vorexamen halbtägig täglich (20stündig) Institut | Perkampus/ Hoffmann/Storch |
| 478. Physikalisch-Chemisches Praktikum nach dem Vorexamen ganztägig, täglich (40stündig) Teil a): Molekülphysik u. Spektroskopie Teil b): Angewandte Physikalische Chemie u. Elektrochemie Institut | Perkampus/Bluhm/ Haller/Schürmann Baumgarten/ Petermann/Ass. |
| 479. Anleitung zur selbständigen wissenschaftlichen Arbeit für Diplomanden und Doktoranden ganztägig, täglich (4stündig) | Perkampus/ Baumgarten |
| 480. Chemisches Kolloquium Mi. 17—19 (2stündig) Hörsaal 3 C | Gemeinsam mit den Dozenten der Chemie |

IX. Theoretische Chemie

Vorlesung

- | | |
|--|-----------|
| 481. Einführung in die quantentheoretische Chemie mit Übungen Mi. 11—13, Fr. 12—13 (3stündig) U 1 | Schmidtke |
|--|-----------|

Seminar

- | | |
|--|-----------|
| 482. Theoretische Grundlagen zur Struktur der Komplexverbindungen nach Vereinbarung (2stündig) | Schmidtke |
| 483. Anleitung zur selbständigen Arbeit für Diplomanden und Doktoranden ganztägig, täglich | Schmidtke |

X. Botanik

Veranstaltungen für Mediziner

- | | |
|---|---|
| 484. Praktikum der Biologie für Mediziner Di. 14—17.30 (4stündig) Mikroskopiersaal des Anatomischen Instituts | Die Dozenten und Assistenten der Biologie |
|---|---|

Veranstaltungen für das biologische Grundstudium:

485. Allgemeine Botanik für Biologen
Do., Fr. 11—12 (2stündig)
Großer Hörsaal, Ulenbergstraße Santarius
486. Einführung in das Pflanzenreich
Mi., Do., Fr. 10—11 (3stündig)
Großer Hörsaal, Ulenbergstraße Kowallik/Stubbe
487. Einführung in die Biochemie
Fr. 8—10 (2stündig)
Kleiner Hörsaal, Ulenbergstraße Heber
488. Botanische Übungen für Anfänger I
nach Vereinbarung (4stündig)
Biologischer Kursaal im Gebäude des Instituts
für Biophysik und Elektronenmikroskopie Stubbe/Basler
489. Botanische Übungen für Anfänger II
Fr. 14—18 (4stündig)
Biologischer Kursaal im Gebäude des Instituts
für Biophysik und Elektronenmikroskopie Hallier/Bohnert
490. Übungen zur Entwicklungsgeschichte der
Pflanzen (Kryptogamen)
Mo. 13—17 (4stündig)
Biologischer Kursaal im Gebäude des Instituts
für Biophysik und Elektronenmikroskopie Stubbe/Kowallik/
Dietrich/Basler

**Veranstaltungen für das biologische Grund-
und Hauptstudium:**

491. Die grüne Revolution. Probleme der Welt-
ernährung aus botanischer Sicht
nach Vereinbarung (1stündig)
Kleiner Hörsaal, Ulenbergstraße Gimmler
492. Biochemie und Physiologie der Atmung
nach Vereinbarung (1stündig)
Kleiner Hörsaal, Ulenbergstraße Krause
493. Einführung in die Limnologie
(Binnengewässerkunde)
nach Vereinbarung (2stündig)
Kleiner Hörsaal, Ulenbergstraße Friedrich
494. Aktuelle Probleme der Entwicklungs-
physiologie
Di. 17—19 (1stündig, 14tägig)
Kleiner Hörsaal, Ulenbergstraße v. Wangenheim

**Veranstaltungen für das biologische
Hauptstudium:**

495. Botanisches Großpraktikum II
(physiologisch-biochemischer Teil)
nach Vereinbarung (halbtägig)
Kursraum des Botanischen Instituts,
Ulenbergstraße Bohnert/Hallier/
Heber/Herrmann/
Krause/Santarius
496. Seminar zum botanischen Großpraktikum II
Mo. 17—19 (2stündig)
Großer Hörsaal, Ulenbergstraße Gimmler/Heber

497. Neue Methoden der Entwicklungsphysiologie und Molekularbiologie (für Fortgeschrittene) nach Vereinbarung (6stündig) privatissime Botanisches Institut, Ulenbergstraße Herrmann
498. Übungen in modernen physiologischen Arbeitsmethoden (für Fortgeschrittene) nach Vereinbarung (8stündig) privatissime Botanisches Institut, Ulenbergstraße Santarius/Krause/Heber
499. Übungen zur experimentellen Biologie der Algen nach Vereinbarung (4stündig) privatissime Biologischer Kurssaal im Gebäude des Instituts für Biophysik und Elektronenmikroskopie Kowallik
500. Botanisches Kolloquium im Rahmen des Biologischen Kolloquiums Do. 17—19 (2stündig) nach besonderer Ankündigung Kleiner Hörsaal, Ulenbergstraße Die Dozenten der Botanik
501. Anleitung zum wissenschaftlichen Arbeiten täglich (ganztägig) Botanisches Institut Heber/Herrmann/Kowallik/Krause/Santarius/Stubbe

XI. Zoologie

Veranstaltung für Mediziner:

502. Praktikum der Biologie für Mediziner Di. 14—17.30 oder Do. 14—17.30 (4stündig) Mikroskopiersaal der Anatomie, Inst. Gr. II Dozenten und Assistenten der Biologie

Veranstaltungen für das biologische Grundstudium:

503. Überblick über die Stämme des Tierreichs Mo. 9—11, Di. 10—12 (4stündig) Hörsaal, Mettmanner Straße 16 Peters
504. Vergleichende Anatomie der Wirbeltiere nach Vereinbarung (2stündig) Hörsaal, Mettmanner Straße 16 Schneider/Wilfert
505. Einführung in die Tierphysiologie nach Vereinbarung (2stündig) Hörsaal, Mettmanner Straße 16 Schneider

Veranstaltungen für das biologische Grund- und Hauptstudium:

506. Einführung in die allgemeine Neurophysiologie Mo. 12—13, Di. 12—13 (2stündig) Hörsaal, Mettmanner Straße 16 Gewecke

507. Kolloquium zur „Einführung in die allgemeine Neurophysiologie“
Mo. 11—12 (1stündig)
Hörsaal, Mettmanner Straße 16 Gewecke
508. Zoologisches Seminar: Die Deszendenztheorie nach Vereinbarung (2stündig)
Hörsaal, Mettmanner Straße 16 Wilfert
509. Biologie tierischer Populationen
Fr. 9—11 (2stündig)
Hörsaal, Mettmanner Straße 16 Zachariae
- Veranstaltungen für das biologische Hauptstudium**
510. Zoologisches Großpraktikum: Morphologie I ganztätig priv.
(Vordiplom- bzw. Zwischenprüfung werden vorausgesetzt)
Institut für Zoologie, Mettmanner Straße 16 Peters/Mehlhorn/
Wada/N. N.
511. Zoologisches Großpraktikum: Morphologie I halbtätig priv.
(Vordiplom- bzw. Zwischenprüfung werden vorausgesetzt)
Institut für Zoologie, Mettmanner Straße 16 Peters/Mehlhorn/
Wada/N. N.
512. Seminar zum „Zoologischen Großpraktikum“ Morphologie I für die Teilnehmer an diesem Praktikum nach Vereinbarung (2stündig)
Institut für Zoologie, Mettmanner Straße 16 Peters/Mehlhorn
513. Zoologisches Großpraktikum: Physiologie (erfolgreiche Teilnahme an den Tierphysiologischen Übungen wird vorausgesetzt) halbtätig priv.
Institut für Zoologie, Mettmanner Straße 16 v. Berg/Gewecke/
Heide/Schneider
514. Grundzüge der Tierphysiologie III: Zentrale Koordination, Bewegung und Verhalten
Mi. 15—17 (2stündig)
Hörsaal, Mettmanner Straße 16 Schneider
515. Zoologisches Kolloquium im Rahmen des Biologischen Kolloquiums
Do. 17—19 (2stündig)
Hörsaal, Mettmanner Straße 16 Gewecke/Peters/
Schneider/Zachariae
und Assistenten
516. Anleitung zu wissenschaftlichem Arbeiten nach Vereinbarung
Institut für Zoologie, Mettmanner Straße 16 Gewecke/Peters/
Schneider/Zachariae

XI. Allgemeine Biologie

Lehrveranstaltungen für Mediziner

517. Praktikum der Biologie für Mediziner
Kurs A (für 2. Semester): Di. 14—18
Kurs B (für 3. Semester): Do. 14—18
(4stündig)
Mikroskopiersaal Anatomie Die Dozenten und
Assistenten des
Faches Biologie

Veranstaltungen für das biologische Grundstudium

518. Allgemeine Biologie
Mi. u. Do. 11—13 (4stündig)
Großer Hörsaal, Ulenbergstraße 127
Hess/Kunz/
Schwochau/Fowler
519. Tutorium: Genetische Grundkenntnisse und deren Anwendung nach Vereinbarung (2stündig)
Schäfer

Veranstaltungen im biologischen Grund- und Hauptstudium

520. Genetisches Seminar: Molekulare Aspekte der Oogenese nach Vereinbarung (1stündig)
Genetischer Kursraum
Hess/Kunz
521. Genetisches Kolloquium im Rahmen des Biologischen Kolloquiums
Do. 17—19 (2stündig)
Genetischer Kursraum
nach besonderer Ankündigung
Hess/Kunz/
Schwochau

Veranstaltungen für das biologische Hauptstudium

522. Spezielle Genetik I: Cytogenetik nach Vereinbarung (2stündig)
Genetischer Kursraum
Kunz/Fowler
523. Spezielle Genetik II: Molekulargenetik nach Vereinbarung (3stündig)
Genetischer Kursraum
Schwochau
524. Genetisches Großpraktikum I ganztägig, nach Voranmeldung im Institut für Allgemeine Biologie
Voraussetzung: Scheine für die „Übungen in Allgemeiner Biologie“ **und** für mindestens ein „Genetisches Seminar“
Hess/Kunz/
Schwochau und Assistenten
525. Genetisches Großpraktikum Ia halbtägig, nach Voranmeldung im Institut für Allgemeine Biologie
Voraussetzung: siehe Großpraktikum I
Hess/Kunz/
Schwochau und Assistenten
526. Genetisches Großpraktikum II ganztägig, nach Voranmeldung und Vereinbarung im Institut für Allgemeine Biologie
Voraussetzung: siehe Großpraktikum I
Hess/Kunz/
Schwochau und Assistenten
527. Genetisches Großpraktikum IIa halbtägig, nach Voranmeldung und Vereinbarung im Institut für Allgemeine Biologie
Voraussetzung: siehe Großpraktikum I
Hess/Kunz/
Schwochau und Assistenten

- | | |
|--|--|
| 528. Seminar zum Genetischen Großpraktikum für die Teilnehmer an allen genetischen Großpraktika nach Vereinbarung (1stündig) | Hess/Kunz/ Schwochau und Assistenten |
| 529. Genetisches Literaturseminar nach Vereinbarung (1stündig) Genetischer Kursraum | Schwochau |
| 530. Anleitung zum wissenschaftlichen Arbeiten nach Voranmeldung im Institut für Allgemeine Biologie | Hess/Kunz/ Schwochau und Assistenten |

XII. Geographie

- | | |
|---|--------------|
| 531. Einführung in die physische Geographie II (Klimageographie) Mo., Do. 11—12 (2stündig) Hörsaal 3 C | Gerstenhauer |
| 532. Die Westalpen Mo., Do. 12—13 (2stündig) Hörsaal 3 C | Rother |
| 533. Von der Anpassungsplanung zur Entwicklungsplanung (mit Übungen) Mi. 16—18 (2stündig) Geogr. Institut | Hübschmann |
| 534. Proseminar: Physische Geographie Mo. 14—16 Geogr. Institut | Kirchlinne |
| 535. Proseminar: Kulturgeographie Mo. 16—18 Geogr. Institut | Breuer |
| 536. Kartographischer Kurs Mi. 11—13 Geogr. Institut | Wenzens |
| 537. Kartographischer Kurs Di. 11—13 Geogr. Institut | Breuer |
| 538. Unterseminar: Phys. Geographie Do. 9—11 Geogr. Institut | Fey |
| 539. Unterseminar: Kulturgeographie Mo. 16—18 Geogr. Institut | Sabelberg |
| 540. Seminar: Karteninterpretation Mo. 14—16 Geogr. Institut | Rother |
| 541. Seminar: Karteninterpretation Mi. 14—16 Geogr. Institut | Sabelberg |

542. Hauptseminar:
Methoden der physischen Geographie
Fr. 11—13
Geogr. Institut Gerstenhauer
543. Hauptseminar: Bevölkerungs- und
Sozialgeographie
Do. 9—11
Geogr. Institut Rother
544. Hauptseminar: Geomorphologie
Di. 14—16
Geogr. Institut N. N.
545. Luftbilddauswertung
Do. 16—18
Geogr. Institut Fey
546. Laborpraktikum
nach Vereinbarung (2stündig)
Geogr. Institut Kirchlinne
547. Praktikum: Thematische Kartographie
nach Vereinbarung (2stündig)
Geogr. Institut N. N.
548. Kolloquium
nach Vereinbarung
Geogr. Institut Gerstenhauer/Rother/
Schirmer/N. N.
549. Anleitung zu selbst. wiss. Arbeiten
nach Vereinbarung privatissime
Geogr. Institut Gerstenhauer/Rother/
N. N.

XIII. Geologie

550. Quartärgeologie
(mit Betonung der mitteleuropäischen
Verhältnisse)
Mi., Do. 10—11 (2stündig)
Hörsaalgruppe der Math.-Nat. Fakultät Schirmer
551. Ausgewählte Kapitel der angewandten
Geologie I
Mo. 16—18 (2stündig, 14tägig)
Geogr. Institut Wiegel
552. Übungen zur Quartärgeologie
nach Vereinbarung (1stündig)
Geogr. Institut Schirmer
553. Gesteinsbestimmungsübungen
Mi. 9—11 (12—14), 14—16 (2—3 Kurse
je 2stündig)
Geogr. Institut Schirmer
554. Anleitung zu selbst. wiss. Arbeiten
nach Vereinbarung
Geogr. Institut Schirmer
555. Exkursionen
nach Vereinbarung Schirmer

XIV. Psychologie

Veranstaltungen vor dem Vordiplom

Veranstaltungen für das 1. Semester

556. Einführung in das Psychologiestudium und Überblick über die Bereiche der Psychologie
Do. 16—18 (2stündig) Boucsein
557. Allgemeine Psychologie: Emotion und Motivation
Mo. 18—20, Mi. 14—15 (3stündig) Janke
558. Experimentelle Übungen zur Vorlesung „Emotion und Motivation“
(4 Parallelgruppen)
Mi. 15—19 (1stündig) Janke
mit Mitarbeitern
559. Experimentelles Praktikum I, Gruppe 1
Zeit nach Vereinbarung (5stündig) Becker
560. Experimentelles Praktikum I, Gruppe 2
Zeit nach Vereinbarung (5stündig) Boucsein
561. Experimentelles Praktikum I, Gruppe 3
Zeit nach Vereinbarung (5stündig) Debus
562. Experimentelles Praktikum I, Gruppe 4
Zeit nach Vereinbarung (5stündig) Moog
563. Problemgeschichte der Psychologie
Zeit nach Vereinbarung (1stündig) Euler
564. Quantitative Methoden in der Psychologie I
Di. 14—16 (2stündig) Raatz
565. Übung zu quantitativen Methoden in der Psychologie I
Di. 16—17 (1stündig) Raatz
566. Physiologie I für Psychologen
Mi., Do. 9—10 (2stündig) Haase
567. Grundbegriffe der Mathematik I für Psychologen
Di. 17—18 (1stündig) Raatz
568. Grundbegriffe der Physik für Psychologen
Zeit nach Vereinbarung (2stündig) N. N.

Veranstaltungen für das 3. Semester

569. Allgemeine Psychologie: kognitive Prozesse-Wahrnehmung
Zeit nach Vereinbarung (2stündig) N. N.
570. Experimentelle Übungen zur Vorlesung „kognitive Prozesse-Wahrnehmung“
Zeit nach Vereinbarung (1stündig) N. N.
571. Experimentelles Praktikum III
(Parallelgruppen)
Zeit nach Vereinbarung (4stündig) N. N.
mit Mitarbeitern

- | | |
|--|---------------------------------|
| 572. Grundzüge der Entwicklungspsychologie Do. 11 s.t.—13.30 (3stündig) | Nickel |
| 573. Übungen zur Einführung in die Sozialpsychologie Zeit nach Vereinbarung (3stündig) | Euler |
| 574. Testtheorie und Testkonstruktion (Vorlesung mit Übungen) Mo. 15—17 (2stündig) | Janke/Mackay |
| 575. Grundbegriffe der Genetik Zeit nach Vereinbarung (2stündig) | N. N. |
| 576. Ausgewählte Grundbegriffe der Mathematik II Zeit nach Vereinbarung (2stündig) | N. N. |
| 577. Einführung in die Hirnforschung für Psychologen Zeit nach Vereinbarung (2stündig) | Hopf/Droß/ Frölich/Grünewald |

Veranstaltungen für das 1. und 3. Semester

- | | |
|--|---|
| 578. Berichte über laufende Forschungsarbeiten des Instituts Mi. 19—21 (1stündig, 14tägig) | Hochschullehrer und Mitarbeiter des Instituts |
|--|---|

Veranstaltungen nach dem Vordiplom

- | | |
|---|---|
| 579. Störungen des Verhaltens Zeit nach Vereinbarung (4stündig) | Steingrüber |
| 580. Einführung in die angewandte Psycho- physiologie (Psychophysiologie der Ver- haltensstörungen, experimentelle Psycho- somatik, Pharmakopsychologie und Phar- makotherapie) Fr. 15—17 (2stündig) | Janke/Debus |
| 581. Übungen zur Verhaltenstherapie I (Einführung und Vergleich mit anderen Therapieformen) Mi. 9—13 (3stündig) | Windheuser |
| 582. Übungen zur Verhaltenstherapie III (Fallarbeit) Mo. 14—18 (4stündig) | Lauterbach |
| 583. Einführung in die psychologische Diagnostik Zeit nach Vereinbarung (2stündig) | N. N. |
| 584. Übungen zur psychologischen Diagnostik I (Testverfahren, Interview) Mi. 14—17 und nach Vereinbarung (4stündig) | Stegie |
| 585. Übersicht über Ergebnisse der Sozial- psychologie Zeit nach Vereinbarung (2stündig) | N. N. |
| 586. Angewandte Psychologie I Zeit nach Vereinbarung (2stündig) | Radl |
| 587. Kolloquium über neuere Ergebnisse der Psychologie Mi. 19—21 (1stündig, 14tägig) | Hochschullehrer und Mitarbeiter des Instituts |

- | | |
|--|---|
| 588. Anleitung zu wissenschaftlichen Arbeiten Zeit nach Vereinbarung (6stündig) | Janke/Becker/ Boucsein/Debus/ Erdmann/Mackay/ Moog |
| 589. Anleitung zu wissenschaftlichen Arbeiten Zeit nach Vereinbarung (6stündig) | N. N./Euler/Lauter- bach/Windheuser |
| 590. Anleitung zu wissenschaftlichen Arbeiten Zeit nach Vereinbarung (6stündig) | Steingrüber/Stegie |

XV. Geschichte der Naturwissenschaften

- | | |
|--|------------------------------|
| 591. Theorie und Praxis der Arzneimitteltherapie. Zur Strukturumwandlung der Materia medica Mo. 16—17 (1stündig) Seminarraum des Instituts für Geschichte der Medizin | Müller |
| 592. Einführung in die medizinische und natur- wissenschaftliche Bibliographie (vor allem für Doktoranden) Mo. 17—18 (1stündig) privatissime Seminarraum des Instituts für Geschichte der Medizin | Schadewaldt/Müller |
| 593. Der Wissenschaftliche Film in Lehre und Forschung (für Hörer aller Fakultäten) nach Vereinbarung | Munck/Greeff/ Schadewaldt |

Notizen

Notizen

Medizinische Fakultät

Dekan:

Prof. Dr. Hans-W. Schlipköter

Prodekan:

Prof. Dr. Wolfgang Staib

Dekanatsbüro:

4 Düsseldorf, Universitätsstr. 1, Tel. 3 11 / 22 42

Frau Juretzko, Margot, Reg.-Ang.

Sprechstunden: montags bis freitags von 10—12 Uhr.

Auskünfte über Habilitationen und Promotionen nur dienstags und donnerstags von 10—12 Uhr.

Zusammensetzung der engeren Fakultät:

Alle zur Fakultät gehörenden ordentlichen Professoren.

Vertreter der übrigen Habilitierten:

N. N.

N. N.

N. N.

N. N.

N. N.

N. N.

N. N.

N. N.

Vertreter der wissenschaftlichen Mitarbeiter:

N. N.

Vertreter der Studierenden:

N. N.

Orientierungsplan

Gebäude 2201

Ebene U1 Garderobe,
WC-Anlage

Ebene 00 Hörsäle

Gebäude 2202

Ebene U1 Lehrsammlung,
Demonstration,
Lärmforschung

Nord Kursräume
Physiologie,
Seminarraum
Physiologie

(Fortsetzung Gebäude 2202)

Ebene 00 Mikroskopierraum
Süd

Nord Cafeteria,
Kursräume
Physiolog. Chemie

(Fortsetzung Gebäude 2204)

Ebene 00 Präparierraum,
Sitzungsräume
mit Wasch- und
Umkleideräumen

Gebäude 2204

Ebene U1 Werkstätten der
Institute,
Glasbläserei,
Leichenräume,
Präparatoren

Gebäude 2205

Ebene U1 Isotopenlabor
Abt. Physiologie und
Physiolog. Chemie

Ebene 00 Tierställe

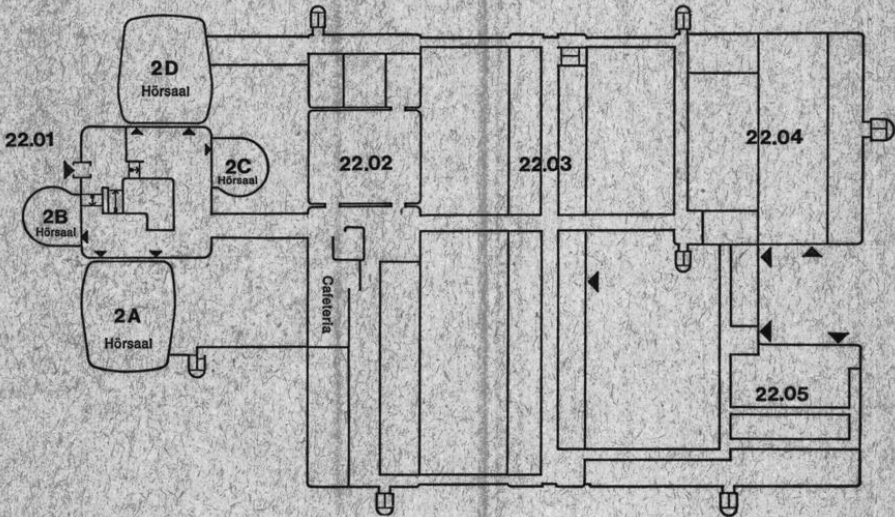

Gebäude 2203

Ebene U1 Anatom. Institut
Süd (Lehrstuhl III)

Nord Physiolog. Institut
(Lehrstuhl I)

Ebene 00 Anatom. Institut
Süd (Lehrstuhl II)

Nord Physiolog. Institut
(Lehrstuhl I)

Ebene 01 Anatom. Institut
Süd (Lehrstuhl I)

Nord Physiolog. Institut
(Lehrstuhl II)

Ebene 02 Institut für Physiologische
Süd Chemie (Lehrstuhl I)

Nord Institut für Physiologische
Süd Chemie (Lehrstuhl I)

Ebene 03 Institut für Physiologische
Süd Chemie (Lehrstuhl II)

Nord Institut für Physiologische
Süd Chemie (Lehrstuhl II)

Ebene 04 Lehrstuhl für
Süd klinische
Physiologie

Ebene 04 Lehrstuhl für
Nord klinische
Physiologie,
Fachbibl. Medizin

Ebene 05 C. u. O. Vogt-
Süd Institut
für Hirnforschung

Nord C. u. O. Vogt-
Institut
für Hirnforschung

Ebene 06 Freiluftlabor des
Süd Anatom. Instituts

Nord Freiluftlabor des
Physiolog. Instituts

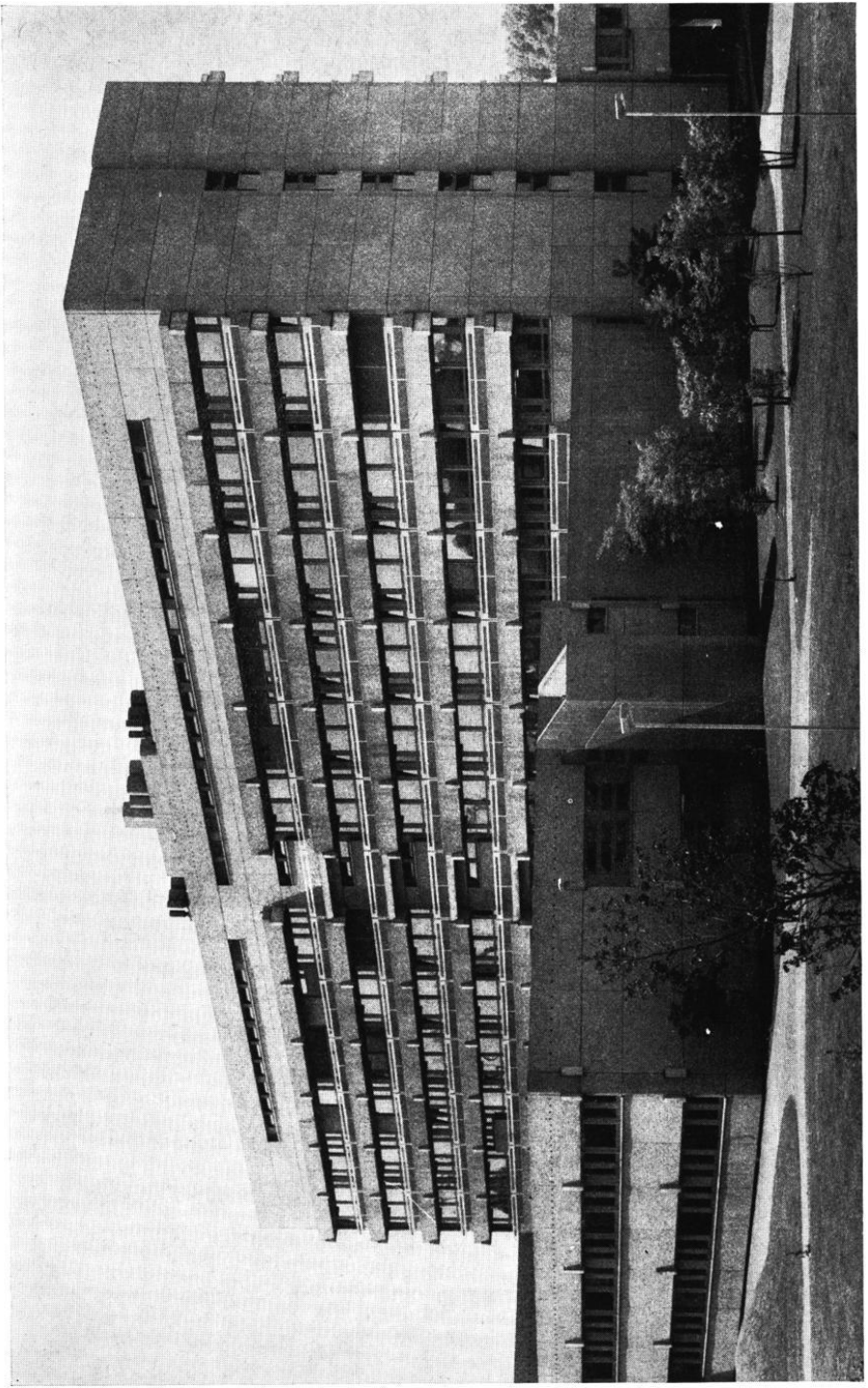

Blick auf die Institutsbauten der theoretisch-vorklinischen Medizin

Studienberater

1. Mediziner (vorklinischer Teil):
Prof. Dr. Goslar, Anatom. Institut, Lehrstuhl II, Di. 12—13, Mi. 12—13,
Tel. 3 11 / 26 86 (auch Zulassungsberatung für Studienanfänger)
(klinischer Teil):
Wiss. Rat u. Prof. Dr. Greuel, Röntgenabtlg. der Univ.-Frauenklinik,
Di. 16—17, Tel. 33 44 44 / 25 26
2. Zahnmediziner: Prof. Dr. Böttger, Universitätsklinik für Zahn-, Mund-
und Kieferkrankheiten, Fr. 12, Tel. 33 44 44 / 31 42.

Studienberatung durch die Fachschaftsvertreter der Studentenschaft

Die Beratung der Studierenden der Medizin erfolgt im Fachschaftsraum in dem
Institutsgebäude der theoretisch-vorklinischen Medizin (Raum U 152)
dienstags—freitags 13—14 Uhr.

Die Beratung der Studierenden der Zahnmedizin erfolgt im Pavillon der Kiefer-
klinik
donnerstags 12—13 Uhr.

**Triltsch
druckt
(und verlegt)
für Sie**

alle wissenschaftlichen
Arbeiten wie
**Dissertationen und
Habilitationsschriften**
zu vernünftigen Preisen
innerhalb kurzer Zeit.

Buchdruck · Foto-(Kleinoffset-)druck
Offsetdruck · ein- und mehrfarbig

Fordern Sie Angebote an!

Michael Triltsch Verlag · Triltsch-Druck
4 Düsseldorf 1 · Jahnstraße 36 · Telefon 37 70 01

Prüfungsausschüsse

Ausschuß für die naturwissenschaftliche Vorprüfung für Mediziner:

Vorsitzender: Prof. Dr. H a a s e , Physiologisches Institut, Lehrstuhl II

1. Stellvertreter: Prof. Dr. R o s e n b a u e r , Anatomisches Institut, Lehrstuhl III
Prof. Dr. H o p f , C. und O. Vogt-Institut für Hirnforschung

Ausschuß für die ärztliche Vorprüfung:

Vorsitzender: Prof. Dr. H a a s e , Physiologisches Institut, Lehrstuhl II

1. Stellvertreter: Prof. Dr. R o s e n b a u e r , Anatomisches Institut, Lehrstuhl III
2. Stellvertreter: Prof. Dr. H o p f , C. und O. Vogt-Institut für Hirnforschung

Ausschuß für die ärztliche Prüfung:

Vorsitzender: Prof. Dr. H a a s e , Physiologisches Institut, Lehrstuhl II

1. Stellvertreter: Prof. Dr. D e t t m a r , Urologische Universitätsklinik
2. Stellvertreter: Prof. Dr. M e y e r z u m G o t t e s b e r g e , Universitätsklinik für Hals-, Nasen- und Ohrenkrankheiten

Ausschuß für die naturwissenschaftliche Vorprüfung für Zahnmediziner:

Vorsitzender: Prof. Dr. H a a s e , Physiologisches Institut, Lehrstuhl II

1. Stellvertreter: Prof. Dr. B ö t t g e r , Poliklinik und Klinik für Zahn-, Mund- und Kieferkrankheiten
2. Stellvertreter: Prof. Dr. W e i s e , Poliklinik und Klinik für Zahn-, Mund- und Kieferkrankheiten

Ausschuß für die zahnärztliche Vorprüfung:

Vorsitzender: Prof. Dr. H a a s e , Physiologisches Institut, Lehrstuhl II

1. Stellvertreter: Prof. Dr. B ö t t g e r , Poliklinik und Klinik für Zahn-, Mund- und Kieferkrankheiten
2. Stellvertreter: Prof. Dr. S t r a ß b u r g , Poliklinik und Klinik für Zahn-, Mund- und Kieferkrankheiten

Ausschuß für die zahnärztliche Prüfung:

Vorsitzender: Prof. Dr. H a a s e , Physiologisches Institut, Lehrstuhl II

1. Stellvertreter: Prof. Dr. S t r a ß b u r g , Poliklinik und Klinik für Zahn-, Mund- und Kieferkrankheiten
2. Stellvertreter: Prof. Dr. R e h r m a n n , Universitätsklinik für Kiefer- und plastische Gesichtschirurgie

Aktuelle Medizin



Bayer informiert
Studenten 

1 D · 224

Sie sind noch nicht in studia- med

studia-med, Bayer informiert Studenten. Der wissenschaftliche Informationsdienst eines pharmazeutischen Unternehmens für den medizinischen Nachwuchs.

? Das Schwergewicht dieser Aktion: aktuelle, praxisnahe Information aus den verschiedensten Bereichen der Medizin.

Schreiben Sie uns. Jeder interessierte Medizinstudent hat die Möglichkeit, in die studia-med-Kartei aufgenommen zu werden. Kostenlos.

Sie hören dann von uns. Mehrere Male im Semester. Mit Taschenbüchern, Broschüren, Sonderdrucken und dia-Serien.



Lehrkörper

a) Emeritierte Professoren:

- Hinsberg, Karl, 78 Freiburg/Br., Brahmstr. 6
Dr. phil. (Physiologische Chemie und Biochemie)
- Custodis, Ernst, 4 Düsseldorf, Am Bärenkamp 18
Dr. med. (Augenheilkunde)
- Derra, Ernst, 4 Düsseldorf, Himmelgeister Straße 226
Dr. med. Dr. med. h. c. Dr. med. h. c. (Chirurgie)
- Oberdisse, Karl, 4 Düsseldorf, Schloßmannstraße 32
Dr. med. (Innere Medizin)
- Schade, Heinrich, 4021 Metzkausen, Gartenkampsweg 30
Dr. med. (Humangenetik und Anthropologie)
- Manz, Rudolf, 4044 Kaarst, Lindauer Weg 1
Dr. med. (Gerichtliche Medizin)

b) Ordentliche Professoren:

- Bay, Eberhard, 4 Düsseldorf, Moorenstraße 84
Dr. med. (Neurologie), 1. 3. 63.
- Beck, Lutwin, 4 Düsseldorf, Himmelgeister Landstr. 67
Dr. med. (Geburtshilfe und Frauenheilkunde), 27. 8. 71.
- Bircks, Wolfgang, 404 Neuss, Mörikestr. 11
Dr. med. (Chirurgie), 16. 3. 70.
- Böttger, Hermann, 4 Düsseldorf, Brahmplatz 3
Dr. med. dent. (Zahn-, Mund- und Kieferkrankheiten, insbesondere zahnärztl. Prothetik), 4. 10. 68.
- Detmar, Hermann, 4006 Erkrath, Hubbelrather Weg 12
Dr. med. (Chirurgie und Urologie), 1. 3. 63.
- Feinendegen, Ludwig E., 5171 Stetternich, Wolfshovener Str. 197
Dr. med. (Nuklearmedizin), 11. 5. 67.
- Fischer, Carl-Heinz, 4 D-Oberkassel, Sonsbecker Straße 15
Dr. med. Dr. med. dent. (Zahn-, Mund- u. Kieferheilkunde), 1. 4. 59.
- Goslar, Hans Günter, 4005 Meerbusch 1, Moerser Straße 134
Dr. med. (Anatomie), 4. 2. 71.
- Greeff, Kurt, 4 Düsseldorf, Brinckmannstraße 25
Dr. med. (Pharmakologie und Toxikologie), 1. 9. 60.
Zugleich Mitglied der Math.-Nat. Fakultät.
- Greither, Aloys, 4 Düsseldorf, Moorenstr. 5
Dr. med. et Dr. phil. (Dermatologie u. Venerologie), 1. 8. 62.
- Gries, Friedrich Arnold, 404 Neuss, Zonser Straße 3
Dr. med. (Innere Medizin), 15. 10. 73.
- Grosse-Brockhoff, Franz, 404 Neuss-Selikum, Dürerstraße 7
Dr. med. (Innere Medizin), 1. 11. 54.
- Hase, Joachim, 5605 Hochdahl, Schillerstr. 13
Dr. med. (Physiologie), 1. 5. 72.
- Hagen, Josef, Ltd. Regierungsgewerbemedizinalkontrollrat a. D.,
4005 Meerbusch 1, Hohegrabenweg 99
Dr. med. (Arbeitsmedizin und Berufskrankheiten), 18. 8. 67.

- von Harnack**, Gustav-Adolf, 4 Düsseldorf, Virchowstraße 13
 Dr. med. (Kinderheilkunde), 25. 2. 66.
- Heinrich**, Kurt, 4 Düsseldorf 30, Novalisstr. 1
 Dr. med. (Psychiatrie), 1. 8. 72.
- Hollmann**, Siegfried, 4 Düsseldorf 13, Am Broichgraben 74
 Dr. med. (Physiologische Chemie), 1. 11. 63.
 Zugleich Mitglied der Math.-Nat. Fakultät.
- Hopf**, Adolf, 4 Düsseldorf, Virchowstr. 15
 Dr. med. (Hirnforschung), 18. 8. 67.
- Idelberger**, Karlheinz, 4046 Böttgen 2, Hasselstraße 38
 Dr. med. (Orthopädie), 1. 11. 60.
- Kaufmann**, Raimund, 4005 Meerbusch, Florastr. 14
 Dr. med. (Klinische Physiologie), 19. 5. 72.
- Kieselbach**, Anton, 4 Düsseldorf, Moorenstraße 84
 Dr. med. et Dr. phil. (Anatomie), 11. 2. 62.
- Kremer**, Karl, 4 Düsseldorf, Johannes-Weyer-Str. 2
 Dr. med. (Chirurgie), 1. 10. 63.
- Krüskemper**, Hans-Ludwig, 4 Düsseldorf, Himmelgeister Landstr. 175
 Dr. med. (Innere Medizin), 1. 1. 72.
- Kuhlendahl**, Hans, 4006 Erkrath, Hubbelrather Weg 14
 Dr. med. (Neurochirurgie), 1. 3. 63.
- Lochner**, Wilhelm, 4 Düsseldorf, Brinckmannstraße 23
 Dr. med. Dr. h. c. (Physiologie), 11. 2. 62.
 Zugleich Mitglied der Math.-Nat. Fakultät.
- Loogen**, Franz, 4 Düsseldorf, Am Wasserturm 9
 Dr. med. (Innere Medizin, insbesondere Kardiologie), 7. 9. 67.
- Meessen**, Hubert, 4 Düsseldorf, Schloßmannstraße 35
 Dr. med. Dr. h. c. (Allgem. Pathologie und pathologische Anatomie), 1. 1. 50.
- Meyer zum Gottesberge**, Alf, 4 D-Urdenbach, Heiligenstr. 38
 Dr. med. (Hals-, Nasen-, Ohrenheilkunde), 31. 7. 53.
- Naumann**, Peter, 4 D-Benrath, Pigageallee 3a
 Dr. med. (Mikrobiologie und Virologie), 15. 2. 69.
- Paul**, Hans, 4 Düsseldorf, Himmelgeister Landstraße 87
 Dr. med. (Augenheilkunde), 1. 4. 59.
- Rehrmann**, Alfred, 4 Düsseldorf, Schloßmannstraße 30
 Dr. med. et Dr. med. dent. (Kiefer- und Gesichtschirurgie), 20. 3. 64.
- Reinauer**, Hans, 4 Düsseldorf, Dechenweg 1a
 Dr. med. (Klinische Biochemie), 26. 4. 73.
- Rosenbauer**, Karlheinz, 5 K-Riehl, Riehler Gürtel 41
 Dr. med. (Anatomie), 2. 11. 72.
- Schadewaldt**, Hans, 4 Düsseldorf, Brehmstraße 82
 Dr. med. (Geschichte der Medizin), 22. 2. 65.
 Zugleich Mitglied der Math.-Nat. Fakultät.
- Schlipkötter**, Hans-W., 4 D-Benrath, Chopinstraße 11
 Dr. med. (Hygiene), 31. 8. 65.
- Staub**, Wolfgang, 4044 Kaarst, Bergerfurthstraße 10
 Dr. med. (Physiologische Chemie und Biochemie), 1. 10. 70.
 Zugleich Mitglied der Math.-Nat. Fakultät.
- Straburg**, Manfred, 4 Düsseldorf 18, Im Diepental 40
 Dr. med. dent. (Zahn-, Mund- und Kieferheilkunde), 7. 4. 72.

- Strohmeyer, Georg, 4 Düsseldorf-Gerresheim, Gräulingerstraße 42
Dr. med. (Innere Medizin, Gastroenterologie), 26. 10. 73.
- Vieten, Heinz, 4 Düsseldorf, Schloßmannstraße 34
Dr. med. (Röntgenologie und Med. Strahlenkunde), 1. 3. 63.
- Weise, Walter, 4 Düsseldorf, Himmelgeister Straße 110
Dr. med. dent. (Zahn-, Mund- u. Kieferheilkunde), 11. 10. 72.
- Zimmermann, Horst, 4 Düsseldorf, Moorenstraße 5
Dr. med. (Innere Medizin, insbes. Stoffwechselkrankheiten und Ernährungslehre), 14. 6. 73.
- Zindler, Martin, 4 Düsseldorf, Himmelgeister Landstraße 171
Dr. med. (Anästhesiologie), 20. 9. 66.

c) Honorar-Professoren:

- Forßmann, Werner, 7681 Wies/Wambach
Dr. med. (Chirurgie), 6. 8. 64.
- Kulenkampff, Caspar, 5 Köln-Marienburg, Wolfgang-Müller-Str. 30
Dr. med. (Psychiatrie), 25. 9. 72.
- Wenzel, Hans Gerd, 46 Dortmund, Kreuzstr. 131
Dr. med. (Arbeitsphysiologie), 16. 1. 73.
- Wolff, Max-Richard, 4 Düsseldorf 1, Hebbelstr. 7, Tel. 68 59 49
Dr. med. et Dr. phil. (Physikalische Medizin und Technik), 11. 4. 67.

d) Außerplanmäßige außerordentliche Professoren:

- Krause, Franz
Dr. med. (Innere Medizin), 7. 6. 38.

e) Wissenschaftliche Räte und Professoren:

- Arndt, Joachim Otto, 4 Düsseldorf, Uedesheimer Str. 60
Dr. med. (Experimentelle Anästhesiologie), 23. 11. 70.
- Arnold, Gunther, 4 Düsseldorf, Schumannstraße 32
Dr. med. (Physiologie), 7. 7. 72.
- Baust, Walter, 5605 Hochdahl, Uhlandweg 14
Dr. med. (Klinische Neurophysiologie), 14. 8. 69.
- Becker, Josef, 4 Düsseldorf, Volmerswerther Straße 257
Dr. med. (Neurologie), 21. 7. 65.
- Blessing, Manfred, 4 Düsseldorf, Liebfrauenstraße 28
Dr. med. (Allgemeine Pathologie und path. Anatomie), 1. 9. 71.
- Bremer, Hans-Joachim, 4 Düsseldorf, Kattowitzer Str. 6
Dr. med. (Kinderheilkunde), 31. 10. 72.
- Brüster, Herbert Theodor, 404 Neuss, Grünwald 6
Dr. med. (Kinderheilkunde, Blutgerinnung und Transfusionswesen), 9. 7. 70.
- Drewes, Joseph, 4 D-Oberkassel, Wettiner Straße 15
Dr. med. (Chirurgie), 13. 10. 66.
- Friedburg, Dieter, 401 Hilden, Steinauer Straße 60
Dr. med. (Augenheilkunde), 25. 5. 71.
- Greuel, Hans, 4005 Meerbusch 1, Hohegrabenweg 99a
Dr. med. (Med. Strahlenkunde), 29. 4. 71.

- Grote, Werner, 401 Hilden, Kalstert 160
Dr. med. (Humangenetik), 26. 10. 72.
- Grün, Ludwig, 4005 Meerbusch-Osterath, Boverter Kirchweg 42
Dr. med. (Hygiene, Mikrobiologie und Gesundheitsfürsorge), 14. 8. 69.
- Grünwald, Gerhard, 4 Düsseldorf, Felix-Klein-Str. 1
Dr. phil. (Psychologie), 14. 11. 66.
- Güntner, Dietrich, 4004 Meerbusch-Langst, Am Langenbruchbach 29
Dr. med. (Medizinische Strahlenkunde), 16. 6. 71.
- Haensch, Rudolf, 405 Mönchengladbach, Schillerstraße 52
Dr. med. (Dermatologie und Venerologie), 27. 5. 71.
- Hensell, Volker, 4005 Meerbusch-Osterath, Schubertstraße 14
Dr. med. (Neurochirurgie), 16. 6. 71.
- Herrmann, Jörg, 4 D-Wersten, Liebfrauenstr. 33
Dr. med. (Innere Medizin)
- Horster, Franz-Adolf, 401 Hilden, Verdisträße 56
Dr. med. (Innere Medizin und Nuklearmedizin), 21. 5. 71.
- Huth, Friedhelm, 5605 Hochdahl, Immermannstraße 14
Dr. med. (Allgemeine Pathologie und Patholog. Anatomie), 16. 6. 71.
- Irmischer, Karl, 4018 Langenfeld, In den Siefen 4
Dr. med. (Innere Medizin), 29. 4. 71.
- Jungblut, Reiner Maria, 5657 Haan, Alsenstraße 15
Dr. med. (Medizinische Strahlenkunde)
- Knieriem, Hans-Jürgen, 41 Duisburg-Großenbaum, Saarner Str. 66
Dr. med. (Allgem. Pathologie und Patholog. Anatomie), insbesondere cardiovascular Pathologie
- Koburg, Ernst, 5605 Hochdahl-Sandheide, Schillerstraße 25
Dr. med. (HNO)
- Kreuzer, Heinrich, 4005 Meerbusch 3, Am Siegerhof 14
Dr. med. (Innere Medizin), 1. 9. 71.
- Kröner, Hans, 4042 Glehn, Kemperweg 20
Dr. med. (Physiologische Chemie), 15. 10. 73.
- Kübler, Wolfgang, 401 Hilden, Bruchhauser Weg 20
Dr. med. (Innere Medizin)
- Lennartz, Herbert, 4048 Grevenbroich, Bergheimer Straße 1
Dr. med. (Anästhesiologie)
- Molinski, Hans, 4156 Willich 1, Kurze Straße 1
Dr. med. (Psychosomatische Medizin), 10. 1. 74.
- Müller, Erich, 404 Neuss, Erftstraße 28
Dr. med. (Chirurgie), 27. 3. 73.
- Pfitzer, Peter, 4 Düsseldorf, Stoffeler Damm 120
Dr. med. Dr. rer. nat. (Allgem. Pathologie und Cytopathologie), 29. 3. 74.
- Podlesch, Ingrid, 5657 Haan, Dürerstraße 15
Dr. med. (Anästhesiologie)
- Pothmann, Franz-Josef, 43 E-Borbeck, Fürstenbergstraße 32
Dr. med. (Hygiene und Mikrobiologie), 27. 5. 71.
- Rabe, Franz, 404 Neuss, Hebbelstr. 3
Dr. med. (Neurologie), 8. 8. 72.
- Reh, Herbert, 563 Remscheid, Vieringhausen 137
Dr. med. (Gerichtliche Medizin), 16. 6. 71.
- Rick, Wirnt, 4 Düsseldorf, Chlodwigstraße 99
Dr. med. (Klinische Chemie), 18. 10. 66.

- S o l b a c h , Hans-Gerd, 4 Düsseldorf, Bahnstr. 68
Dr. med. (Innere Medizin), 17. 5. 71.
- S c h m i d t , Kurt, 4 Düsseldorf, Merowingerstraße 197
Dr. rer. nat. (Mikrobiologie, insb. Virologie), 18. 8. 71.
- S c h m i d t , Eberhard, 5605 Hochdahl, Sandheider Straße 22
Dr. med. (Pädiatrie), 1. 9. 71.
- S c h r ö d e r , Eberhard, 404 Neuss, Krurstraße 28
Dr. med. (Innere Medizin), 27. 3. 73.
- S c h ü b e l , Franz, 4 Düsseldorf, Moorenstr 5
Dr. med. dent. (Zahn-, Mund- und Kieferheilkunde), 29. 3. 73.
- S c h u l t e , Hagen Dietrich, 404 Neuss, An der Obererft 72, Tel. Neuss 40 16 15
Dr. med. (Chirurgie)
- S t e i n g r ü b e r , Hans-Joachim, 404 Neuss, Berghäuschensweg 1
Dr. phil. (Psychologie)
- S t o l z e , Theodor, 5657 Haan, Diekerstraße 92
Dr. med. (Medizinische Strahlenkunde)
- T h o m i t z e k , Wolf-Dieter, 4 Düsseldorf, Volmerswerther Straße 461
Dr. med. (Physiologische Chemie), 27. 9. 73.
- T r u b e - B e c k e r , Elisabeth, 404 Neuss, Am Strauchbusch 27
(Gerichtliche Medizin), 24. 10. 71.
- W i e n b e c k , Martin, 4 Düsseldorf 1, Mühltaler Str. 24, Tel. 34 06 78
Dr. med. (Innere Medizin), 29. 4. 74.

f) A u ß e r p l a n m ä ß i g e P r o f e s s o r e n :

- A l b e r t , Elfriede, 65 Mainz, Große Weissgasse 28
Dr. med. (Psychiatrie und Neurologie), 28. 7. 65.
- A m e l u n g , Diethard, 624 Königstein/Ts., Privatklinik Dr. Amelung,
Altkönigstraße 16
Dr. med. (Innere Medizin), 7. 12. 65.
- A n t w e i l e r , Hubert Wilhelm, 4005 Meerbusch, Brühler Weg 58a
Dr. med. (Pharmakologie und Toxikologie)
- A r b a b - Z a d e h , Amir, 4 Düsseldorf, Scheidtstraße 10
Dr. jur. Dr. med. (Gerichtliche Medizin), 21. 6. 66.
- B a r o n , Heinz, 4 Düsseldorf, Jüchener Weg 33
Dr. med. habil. et Dr. phil. (Chirurgie), 8. 2. 58.
- B e r g e n e r , Manfred, Direktor der Rheinischen Landeslinik, Psychiatrisches
Behandlungszentrum. 5 Köln-Merheim, Wilhelm-Griesinger-Str. 23
Dr. med. (Psychiatrie), 10. 4. 74.
- B e r g e r , Fritz, Evangelisches Krankenhaus, 4 Düsseldorf, Kirchefldstr. 40
Dr. med. (HNO-Heilkunde), 7. 4. 70.
- B e r q u e t , Karl-Hans, Chefarzt, 8210 Prien am Chiemsee, Ernsdorfer Str. 73
Dr. med. (Orthopädie), 10. 2. 70.
- B e t h g e , Hartmut, 61 Darmstadt-Eberstadt, Am Elfengrund 42
Dr. med. (Innere Medizin), 23. 12. 71.
- B l u m e n b e r g e r , Karljosef
Dr. med. (Innere Medizin), 1. 4. 67.

- Boeminghaus, Hans**, 4 Düsseldorf, Beckbuschstraße 18
Dr. med. (Chirurgie und Urologie), 10. 7. 29.
- Bosch, Gerhard**, Ltd. Landesmedizinaldirektor, Rhein. Landesklinik für
Jugendpsychiatrie Süchteln, 4060 Viersen 12
Dr. med. (Kinder- und Jugendpsychiatrie), 18. 7. 67.
- Büchner, Michael**, 4005 Meerbusch-Osterath, Alte Poststraße 11
Dr. med. (Innere Medizin)
- Bruns, Friedrich**, 403 Ratingen, Wiesenstraße 14
Dr. med. (Physiologische Chemie und Biochemie), 15. 6. 59.
- Carrié, Curt**, 46 Dortmund, Grabbeplatz 15
Dr. med. (Haut- und Geschlechtskrankheiten), 8. 6. 42.
- Daweke, Helmut**, 463 Bochum, Grünstr. 35
Dr. med. (Innere Medizin)
- Dolff, Curt**, 43 Essen, Neissestraße 19
Dr. med. (Geburtshilfe und Frauenheilkunde), 11. 6. 52.
- von Elmendorff, Harald**, Freiherr, 5043 Lechenich, Schloß
Dr. med. (Chirurgie), 2. 1. 69.
- Engelhardt, Jürgen Peter**, 4005 Meerbusch 1, Am Hövel 23
Dr. med. dent. (Zahn-, Mund- und Kieferkrankheiten, insbesondere zahn-
ärztliche Prothetik)
- Ferbers, Eduard**, 4 Düsseldorf, Vinzenz-Krankenhaus
Dr. med. (Chirurgie)
- Flegel, Horst**, Landesmedizinaldirektor, 516 Düren, Meckerstr. 15
Dr. med. (Neuropsychiatrie), 3. 9. 69.
- Franken, Franz Hermann**, 56 Wuppertal, St.-Joseph-Krankenhaus
Dr. med. (Innere Medizin), 15. 2. 68.
- Fresen, Otto**, 4 Düsseldorf, Hermann-Hesse-Straße 2a
Dr. med. (Allg. Pathologie und pathologische Anatomie), 2. 8. 51.
- Gehrmann, Günther**, 56 W-Barmen, Sanderstraße 182
Dr. med. (Innere Medizin), 20. 12. 67.
- Geinitz, Wolfgang**, 69 HD-Neuenheim, Blumenthalstraße 41
Dr. med. (Physiolog. und klin. Chemie), 2. 1. 63.
- Gerfeldt, Ewald**, Ministerialrat a. D., 53 BN-Bad Godesberg, Zieten-
straße 29
Dr. med. (Sozialhygiene), 19. 2. 51.
- Gerke, Josef**, 4 Düsseldorf, Freiligrathstraße 15
Dr. med. et med. dent. (Zahn-, Mund- und Kieferheilkunde), 1. 12. 47.
- Gerteis, Werner**, Städt. Krankenhaus Gerresheim, 4 D-Gerresheim,
Gräulinger Str. 120
Dr. med. (Geburtshilfe und Frauenheilkunde)
- Gleichmann, Ulrich**, 497 Bad Oeynhausen, Herforder Straße
(Gollwitzer-Meier-Institut)
Dr. med. (Innere Medizin)
- Görtz, Heinz**, Augenklinik der Krankenhäuser des Kreises Lüdenscheid,
588 Lüdenscheid, Philipstraße 2
Dr. med. (Augenheilkunde), 15. 6. 65.
- Goerz, Günter**, 401 Hilden, Pungshausstr. 26
Dr. med. (Dermatologie und Venerologie), 5. 4. 74.

- Graeber, Waldemar, 33 Braunschweig, Augenklinik der Städt. Krankenanstalten
Dr. med. (Augenheilkunde), 24. 7. 68.
- Greven, Herbert, 415 Krefeld, Städt. Krankenanstalten
Dr. med. (Hals-, Nasen-, Ohrenheilkunde), 28. 12. 55.
- Grewe, Horst-Eberhard, 45 Osnabrück, Chirurg. Klinik, Städt. Krankenanstalten
Dr. med. et med. dent. (Chirurgie), 2. 7. 64.
- Grünagel, Hans Helmut, 4 Düsseldorf, Kirchfeldstr. 40, Evg. Krankenhaus
Dr. med. (Chirurgie), 18. 5. 72.
- Haering, Manfred, 4 Düsseldorf, Himmelgeister Str. 358
Dr. med. (Geburtshilfe und Frauenheilkunde), 25. 3. 74.
- Haiké, Horst, 493 Detmold, Lagesche Str. 55, Krankenanstalten des Kreises Lippe
Dr. med. (Orthopädie), 30. 12. 69.
- Hansen, Fritz, 4021 Metzkausen, Helenenweg 13
Dr. med. (Kinderheilkunde), 18. 3. 52.
- Heinzler, Franz, 401 Hilden, Steinauer Straße 3
Dr. med. (Med. Strahlenkunde).
- Herbig, Herbert, 4 D-Benrath, Heiligenstr. 27
Dr. med. (Chirurgie), 1. 2. 55.
- Hermes, Wolfgang, 4 Düsseldorf, Kirchfeldstraße 40, Ev. Krankenhaus
Dr. med. (Innere Medizin), 19. 2. 70.
- Herold, Ludolf, 4 D-Benrath, Krankenhaus Benrath
Dr. med. (Geburtshilfe und Frauenheilkunde), 14. 8. 42.
- Herzog, Kurt, 415 KR-Bockum, Sollbrüggenstraße 52
Dr. med. (Chirurgie und Sportmedizin), 1. 4. 47.
- Heyden, Paul, 4 Düsseldorf, Himmelgeister Straße 222
Dr. med. et med. dent. (Zahn-, Mund-, Kieferheilkunde), 10. 2. 60.
- Hilscher, Werner, 4041 Norf-Süd, Ginsterweg 3
Dr. med. (Allgem. Pathologie und Pathol. Anatomie), 19. 2. 70.
- Hoffmann, Ernst, 56 Wuppertal-Elberfeld, Bergstr. 6—12, St.-Josefs-hospital
Dr. med. (Chirurgie)
- Hoffmeister, Friedrich, 56 W-Elberfeld, Katernberger Straße 262
Dr. med. (Pharmakologie und Toxikologie), 14. 9. 71.
- Holland, Gerhard, 41 Duisburg 11, Fahrner Str. 135 (Ev. Krankenanstalten)
Dr. med. (Augenheilkunde), 3. 4. 68.
- Hoppe, Rudolf, 4 Düsseldorf, Königsallee 71
Dr. med. (Sozialhygiene)
- Hünemann, Theodor, 4 Düsseldorf, Rembrandtstraße 17
Dr. med. (Hals-, Nasen-, Ohrenkrankheiten), 22. 9. 37.
- Irmmer, Wolfgang, 56 Wuppertal, Hardtstr. 56, II. Chirurg. Klinik
Dr. med. (Chirurgie), 13. 3. 62.
- Jacobs, Giesbert, 4 Düsseldorf 13, Werstener Feld 7
Dr. med. (Chirurgie), 4. 2. 71.
- Jahnke, Karl, 56 W-Elberfeld, Städt. Krankenanstalten
Dr. med. (Innere Medizin), 13. 10. 66.

- Kaiser, Karl, 407 Rheydt, Elisabeth-Krankenhaus, Hubertusstraße 100
Dr. med. (Innere Medizin), 19. 4. 62.
- Kazmeier, Fritz, 294 Wilhelmshaven, Städt. Krankenanstalten,
Friedrich-Paffrath-Straße
Dr. med. (Innere Medizin), 14. 10. 57.
- Klein, Erich, Städt. Krankenanstalten, 48 Bielefeld, 1. Innere Abt.
Dr. med. (Innere Medizin), 20. 12. 63.
- Knolle, Gerdt, 605 Offenbach, Geleitstraße 102
Dr. med. et Dr. med. dent. (Zahn-, Mund- u. Kieferheilkunde), 4. 1. 73.
- Koch, Dankmar, 4 D-Kaiserswerth, Medizinische Klinik des Diakoniewerkes
Dr. med. (Innere Medizin), 24. 7. 68.
- Konrad, Reiner Maria, 41 Duisburg, Bethesda-Krankenhaus
Dr. med. (Chirurgie), 20. 12. 67.
- Kovacicsek, Stjepan, 4 Düsseldorf, Schloßmannstraße 39
Dr. med. (Chirurgie)
- Küchele, Hans-Joachim, 4 Düsseldorf, Marienhospital, Rochusstraße 2
Dr. med. (Augenheilkunde), 4. 12. 62
- Landen, Heribert C., 404 Neuss, Kaiser-Friedrich-Str. 90
Dr. med. (Innere Medizin), 21. 12. 55.
- Lange, Adalbert, 4005 Meerbusch 2, Brahmweg 9
Dr. med. (Hygiene und Mikrobiologie), 18. 12. 67.
- Lauber, Hans, Ltd. Landesmedizinaldirektor, Rhein. Landeskrankenhaus
4018 Langenfeld
Dr. med. (Psychiatrie und Neurologie), 18. 7. 67.
- Lorenz, Otto, 46 Dortmund, Luisenstraße 27
Dr. med. et med. dent. (Zahn-, Mund-, Kieferkrankheiten), 9. 2. 50.
- Major, Herbert, 565 Solingen, Städt. Krankenanstalten, Chir. Klinik
Dr. med. (Chirurgie), 8. 2. 58.
- Meiers, Hans-Günter, 492 Lemgo 1, Rintelner Str. 85, Krankenhaus
Dr. med. (Dermatologie und Venerologie), 19. 3. 74
- Meister, Franz-Josef, 51 Aachen, Reimser Straße 10
Dr.-Ing. (Akustik, Lärmmessung und Lärmbekämpfung), 1. 10. 64
- Merguet, Hans, 6680 Neunkirchen/Saar, Städt. Krankenhaus
Dr. med. (Chirurgie), 10. 8. 73.
- Merten, Richard, 4 Düsseldorf, Brinckmannstraße 21
Dr. med. (Innere Medizin), 10. 7. 59.
- Mittelbach, Franz, 4 Düsseldorf, Rochusstr. 2, Marienhospital
Dr. med. (Innere Medizin und Neurologie), 29. 1. 70.
- Mürtz, Robert, 4 Düsseldorf, Hermann-Hesse-Straße 20
Dr. med. (Innere Medizin), 25. 11. 67.
- Neveling, Richard, HNO-Abt. St.-Anna-Krankenhaus, 41 Duisburg
Dr. med. (Innere Medizin), 25. 11. 67.
- Ney, Hartwig Roger, O.-Stabsarzt, 791 Neu Ulm-Ludwigsfeld,
Königsberger Straße 143
Dr. med. (Chirurgie), 27. 2. 70.

- Niedermeier, Siegfried**, Augenklinik der Städt. Krankenanstalten
415 Krefeld, Lutherplatz 40
Dr. med. (Augenheilkunde), 7. 1. 60.
- Odenthal, Hans**, 465 GE-Altstadt, Marienhospital
Dr. med. (Innere Medizin), 8. 5. 62.
- Paschen, Heinz Wilhelm**, Städt. Frauenklinik, 41 Duisburg, Lotharstr. 63
Dr. med. (Geburtshilfe und Frauenheilkunde), 11. 4. 57.
- Petrides, Platon**, 41 Duisburg, Bethesda-Krankenhaus
Dr. med. (Innere Medizin), 28. 11. 55.
- Poche, Reinhard**, 48 Bielefeld, Oelmühlenstraße 26
Dr. med. (Allgem. Pathologie und path. Anatomie), 20. 12. 63.
- Pulver, Karl Georg**, Flottillenarzt, 23 Kiel-Kronshagen,
Kopperpähler Allee 120, Schifffahrtmedizinisches Institut der Marine
Dr. med. (Anästhesiologie), 24. 3. 71.
- Rauch, Sigurd**, CH-4632 Olten, Kantonspital, HNO-Abteilung
Dr. med. Dr. phil. Dr. ès lettres (Hals-, Nasen- und Ohrenheilkunde),
10. 11. 67 (beurlaubt).
- Rehberg, Hans-Joachim**, 509 Leverkusen, Nobelstraße 33
Dr. med. dent. (Zahnheilkunde), 10. 9. 63.
- Reinhard, Wilhelm**
Dr. med. (Orthopädie), 28. 2. 51.
- Reitter, Hans**, 64 Fulda, Chir. Abt. Städt. Krankenhaus
Dr. med. (Chirurgie), 4. 1. 63.
- Ringler, Walter**, Meerbusch-Büderich, Am Frohnhof 3
Dr. med. (Chirurgie), 3. 8. 72.
- Rodeck, Heinrich**, 4354 Datteln i. W., Vestische Kinderklinik
Dr. med. (Kinderheilkunde), 15. 4. 62.
- Röttger, Hans**, 435 Recklinghausen, Prosper-Hospital
Dr. med. (Geburtshilfe und Frauenheilkunde), 5. 12. 58.
- Sack, Heinrich**, Städt. Krankenanstalten, 415 Krefeld
Dr. med. (Innere Medizin), 17. 3. 50.
- Simon, Kurt**, 5603 Wülfrath, Klinik Aprath
Dr. med. (Lungenkrankheiten)
- Swart, Bernhard**, 404 Neuss, Sauerbruchstr. 9
Dr. med. (Med. Strahlenkunde)
- Sykosch, Heinz-Joachim**, 4 Düsseldorf, Bittweg 119
Dr. med. (Chirurgie), 23. 12. 69.
- Schäfer, Ernst Ludwig**, 663 Saarlouis, Städt. Krankenanstalten Saarlouis
Dr. med. (Innere Medizin), 19. 3. 58.
- Schild, Walter**, 52 Siegburg, Städt. Krankenhaus
Dr. med. (Geburtshilfe und Frauenheilkunde), 11. 7. 66.
- Schmidt, Hellmut A. E.**, 41 Duisburg, Bethesda-Krankenhaus
Dr. med. (Nuklearmedizin), 31. 10. 72.
- Schmitz, Werner**, 821 Prien/Chiemsee, Privatklinik Dr. Bodo Thyssen
Dr. med. (Urologie), 14. 5. 71.
- Scholtholt, Josef**, 6451 Hanau/Mittelbuchen, Höhenstraße 14
Dr. med. (Physiologie), 7. 9. 73.
- Schulte-Brinkmann, Wolfgang**, 4 Düsseldorf, Thomas-Mann-Str. 49
Dr. med. (Röntgenologie u. Medizinische Strahlenkunde)

- Schulz, Heribert, 45 Osnabrück, Natruper-Tor-Wall 1
Dr. med. (Allgem. Pathologie und Pathol. Anatomie), 10. 7. 70.
- Stegmann, Hubert, 4 Düsseldorf, Rochusstraße 2, Marienhospital
Dr. med. (Geburtshilfe und Frauenheilkunde), 18. 5. 67.
- Stupp, Heinz, 4044 Kaarst, Lessingstraße 9
Dr. med. (Hals-, Nasen-, Ohrenheilkunde), 23. 12. 70.
- Sturm, Alexander, 469 Herne, Marienhospital
Dr. med. (Innere Medizin), 23. 12. 69.
- Tarbiat, Siavoche, 4 Düsseldorf, Kaiser-Friedrich-Ring 53/58
Dr. med. (Chirurgie), 21. 7. 66.
- Tomaschoff, Elisabeth, 4 Düsseldorf, Sonnenstraße 42
Dr. med. (Med. Mikrobiologie), 3. 5. 71.
- Urban, Norbert, 404 Neuss, Sauerbruchstraße 10
Dr. med. (Kinderheilkunde), 27. 6. 59.
- Weise, Hermann, 405 Mönchengladbach, Ludwig-Weber-Straße 15
Dr. med. (Innere Medizin), 15. 11. 56.
- Wetzels, Egon, 821 Prien-Hittenkirchen, Schörging 11
Dr. med. (Innere Medizin), 6. 8. 68.
- Wild, Hans, 42 Oberhausen, Ev. Krankenhaus
Dr. med. (Innere Medizin), 6. 8. 56.
- Wirth, Wolfgang, 56 W-Barmen, Schleichstraße 115
Dr. med. et Dr. phil. (Pharmakologie und Toxikologie), 20. 8. 40.

g) Privatdozenten:

- von Bernuth, Horst, 5605 Hochdahl, Kieferstraße 32
Dr. med. (Kinderheilkunde), 18. 5. 72.
- Boden, Wolfgang, 4005 Meerbusch-Büderich, Ahornstraße 9
Dr. med. (Geburtshilfe u. Frauenheilkunde), 20. 6. 68.
- Boemighaus, Frank, 4 Düsseldorf, Niederrheinstraße 46,
Dr. med. habil. (Urologie), 2. 5. 74.
- Bokelmann, Johannes, 4 Düsseldorf, Himmelgeister Straße 191
Dr. med. habil. (Geburtshilfe und Frauenheilkunde), 31. 5. 72.
- Both, Anton, 4 Düsseldorf, Ickerswader Straße 194
Dr. med. (Innere Medizin), 15. 11. 73.
- Bourgeois, Maurice Jean, 4 Düsseldorf, Klever Str. 63
Dr. med. (Kinderheilkunde), 17. 5. 73.
- Boventer, Karl, 511 Alsdorf, Martinstraße 1
Dr. med. (Hygiene und Bakteriologie), 8. 12. 48.
- Bregelmann, Johannes Clemens, 8 München 23, Rümmanstraße 61/II
Dr. med. et Dr. rer. nat. Ph. D. (Klinische Psychologie), 30. 5. 68
- Döhne, Ernst, 415 Krefeld, Städt. Krankenanstalten, Phoniatrie und
Pädaudiologische Abteilung der HNO-Klinik
Dr. med. (Phoniatrie), 8. 5. 44.
- Dransfeld, Hans, 4505 Bad Iburg, Schulstraße.
Dr. med. et Dr. rer. nat. (Pharmakologie und Toxikologie), 6. 2. 69.
- Eichhorn, Siegfried, 401 Hilden, Brucknerstr. 73
Dr. rer. pol. (Krankenhauswesen), 8. 6. 72.
- Fuchs, Erich, 62 Wiesbaden, Pfitzerstr. 5
Dr. med. (Innere Medizin), 29. 6. 72.

- Greiner, Hermann**, Stadtmedizinaldirektor, 41 Duisburg, Nahestraße 53
Dr. med. (Gerichtliche und Soziale Medizin), 8. 6. 53.
- Hausamen, Torsten**, 5605 Hochdahl, Schillerstr. 16
Dr. med. (Innere Medizin), 27. 5. 71.
- Itani, Zouhair**, 4 Düsseldorf, Derendorfer Str. 95
Dr. med. (Dermatologie und Venerologie), 11. 1. 74.
- Jünemann, August**, 4 Düsseldorf, Bruhnstraße 6
Dr. med. (Chirurgie), 15. 11. 73.
- Kaiser, Eberhard**, 62 Wiesbaden, Aukamm-Allee 33
Dr. med. (Gynäkologische Endokrinologie), 30. 11. 67.
- Kindler, Uwe**, 4 Düsseldorf, Am Massenberger Kamp 7
Dr. med. (Innere Medizin), 3. 2. 72.
- Kisseler, Berthold**, 4 Düsseldorf, Curieweg 28
Dr. med. (Med. Strahlenkunde), 29. 4. 71.
- Kivelitz, Hans**, 43 Essen, Grendbach 37
Dr. med. (Chirurgie), 15. 11. 73.
- Köhler, Ekkehart**, 4005 Meerbusch 2, Gerhard-Bacher-Straße 20
Dr. med. (Pharmakologie und Toxikologie), 6. 12. 73.
- Koch, Heribert**, 565 Hochdahl, Immermannstraße 8
Dr. med. Dr. med. dent. (Kiefer- und Gesichtschirurgie)
- Krämer, Jürgen**, 4006 Meerbusch-Büderich, Am Breil 11
Dr. med. (Orthopädie), 11. 6. 72.
- Kreutzberg, Bernhard**, 4 Düsseldorf, Varnhagenstraße 38
Dr. med. (Chirurgie), 30. 4. 70.
- Linden, Karl-Joachim**
Dr. med. (Psychiatrie), 23. 6. 71.
- Marx, Ernst**, 419 Kleve, St.-Antonius-Hospital
Dr. med. (Chirurgie), 26. 10. 72.
- Menzel, Hans-Joachim**, 415 Krefeld, Mozartstraße 4
Dr. med. dent. (Zahn-, Mund- u. Kieferheilkunde), 10. 2. 72.
- Meridies, Reinhard**, 4 Düsseldorf, Schillerstr. 37
Dr. med. (Urologie), 26. 4. 73.
- Morgenstern, Claus**, 405 Mönchengladbach, Annakirchstraße 129
Dr. med. (Physiologie), 8. 7. 71.
- Mortier, Wilhelm**, 4033 Hösel, Preußenstraße 27
Dr. med. (Kinderheilkunde), 10. 2. 72.
- Müller-Ruchholtz, Ernst Richard**, 404 Neuss, Einsteinstraße 182
Dr. med. habil. (Physiologie), 10. 2. 72.
- Müntefering, Horst**, 4044 Kaarst, Neusser Straße 80
Dr. med. (Allg. Pathologie u. pathol. Anatomie des Kindesalters), 10. 2. 72.
- Murken, Axel Hinrich**, 4 Düsseldorf, Himmelgeister Str. 143
Dr. med. habil. (Geschichte der Medizin), 28. 6. 73.
- Niemann, Friedrich**, 402 Mettmann, Evgl. Krankenhaus, Gartenstraße 8
Dr. med. (Chirurgie), 30. 5. 68.
- Noack, Eike**, 4041 Hoisten, Marienstraße 25
Dr. med. (Pharmakologie und Toxikologie), 6. 12. 73.
- Pöttgen, Wolfgang**, 4 Düsseldorf, Schumannstraße 60
Dr. med. (Innere Medizin), 10. 2. 72.

- Purschke, Reinhard, 56 Wuppertal-Elberfeld, Kaulbachstr. 20
Dr. med. (Anaesthesiologie)
- Raff, Werner-Karl, 401 Hilden, Mozartstraße 6
Dr. med. habil. (Physiologie), 4. 7. 72.
- Reimold, Ekkehard Werner
Dr. med. (Kinderheilkunde), 15. 1. 63 (beurlaubt).
- Ritzl, Friedrich, 5021 Groß-Königsdorf, Talstraße 7
Dr. med. (Nuklearmedizin), 29. 4. 71.
- Sailer, Rudolf, 4 Düsseldorf, Johannes-Weyer-Straße 2
Dr. med. (Chirurgie), 15. 11. 73.
- Seemayer, Norbert, 43 Essen, Flemingweg 11
Dr. med. habil. (Hygiene und Med. Mikrobiologie), 20. 1. 70.
- Siepel, Ludger, 4 Düsseldorf, Kurfürstenstraße 13
Dr. med. (Innere Medizin), 15. 11. 73.
- Schmalbruch, Henning, Neuropsychiol. Institut Kopenhagen
Dr. med. (Elektronenmikroskopische Cytologie), 12. 11. 70.
(von der Vorlesungspflicht entbunden).
- Schreiber, Wolfgang, 5605 Hochdahl, Wupperstr. 18
Dr. rer. nat. (Physiologische Chemie), 6. 12. 73.
- Wagenfeld, Ernst, 443 Burgsteinfurt/Westf., Burgstraße 6
Dr. med. (Innere Medizin), 1. 6. 39.
- Werners, Paulheinz, 4 D-Oberkassel, Sonsbecker Straße 9
Dr. med. (Geburtshilfe und Frauenheilkunde), 23. 4. 70.
- Wiegelmann, Wolfgang, 4 Düsseldorf, Holbeinstr. 16
Dr. med. (Innere Medizin), 26. 4. 73.
- Wirth, Klaus, 4006 Erkrath-Unterbach, Ulmenstr. 5
Dr. med. (Pharmakologie), 21. 10. 71.

h) Akademische Oberräte und Räte:

- Augath, Dietrich, 4 Düsseldorf, Tersteegenstraße 15
Dr. med. (Chirurgie), 13. 2. 67.
- Bojar, Hans Egon, 4005 Meerbusch-Büderich, Kantstr. 24
Dr. med. (Physiologische Chemie), 4. 4. 74.
- Bostroem, Bernhard, 4005 Meerbusch 3, Nachtigallenweg 3
Dr. med., 24. 7. 68.
- Dehnen, Helga, 4 Düsseldorf-Himmelgeist, Am Mickeler Busch 2
Dr. med. (Anaesthesiologie)
- Fessel, Hermann, 4 Düsseldorf, Münsterstraße 8
Dr. med. (Anatomie), 9. 9. 70.
- Gatzke, Hans-Dieter, 4 Düsseldorf, Kasernenstraße 24
Dr. med. (Anatomie), 1. 10. 72.
- Hahn, Max, 4044 Kaarst, Humboldtstr. 10
Dr. rer. nat., 2. 10. 68.
- Hettwer, Horst, 4 Düsseldorf 13, Steinkaul 19
Dr. rer. nat. (Anatomie), 6. 6. 73.
- Huse, Klaus, 403 Ratingen, Auenhof 8
Dr. med., 1. 3. 72.

- K e m p e r d i c k , Helmut-Friedrich, 4 Düsseldorf, Markgrafenstraße 66
Dr. med. (Kinderheilkunde), 11. 4. 72.
- K o c h , Ingrid, 4 Düsseldorf, Grimmstr. 18
Dr. med. vet. (Med. Mikrobiologie und Virologie), 1. 8. 73.
- K ü r t e n , Renate, 4 Düsseldorf, Lindenstr. 255
Dr. med., Akadem. Oberrätin (Med. Strahlenkunde), 2. 5. 72.
- L e m b u r g , Peter, 4044 Kaarst, Kupferstr. 10
Dr. med. (Kinderheilkunde), 30. 5. 73.
- N e s s l e r , Lore, 4 Düsseldorf, Rethelstraße 111
Dr. med. (Kinderheilkunde), 15. 10. 72.
- R u s k a , Carla, 4005 Meerbusch 3, Rheindamm 15
Dr. rer. nat., 18. 12. 72.
- S c h u l z e , Hadwiga, 4 Düsseldorf 31, Alte Landstraße 42
Dr. med. (Orthopädie), Akadem. Oberrätin, 27. 5. 71.
- W a g n e r , Gunter, 4 Düsseldorf 13, Am Broichgraben 98
Dr. rer. nat. (Physiologische Chemie), 1. 7. 74.
- W u l f f , Hans J., 4 Düsseldorf, Corneliusstr. 28
Dr. rer. nat. (Analytische Chemie und Forensische Toxikologie), 1. 9. 65.

i) Mit Vorlesungen beauftragt:

- G e b e l e , Brigitte, 4 Düsseldorf, Himmelgeister Straße 308
Dr. med. dent., Wiss. Ass. (Kursus der kieferorthopädischen Technik),
3. 4. 74.
- H e r f o r t h , Armin, 4005 Meerbusch 1, Hohegrabenweg 13
Dr. med. dent., Wiss. Ass. (Phantomkurs der Zahnerhaltungskunde),
10. 8. 70.
- M ü l l e r , Irmgard, 4 Düsseldorf-Kaiserswerth, An St. Swibert 32
Apothekerin Dr. rer. nat. (Geschichte der Naturwissenschaften), 6. 4. 70.
- M u n c k , Georg, 703 Böblingen-Tannenbergl, Meisenweg 2
Dr. med. (Der wissenschaftliche Film in Lehre und Forschung)
- O s i n g , Wilhelm, 4 D-Benrath, Humperdinkstr. 3
Dr. med. dent. (Berufskunde und soziale Heilkunde), 10. 8. 70.
- V i e f h u e s , Herbert, 5 Köln-Deutz, Markomannenstr. 18
Prof. Dr. med. (Med. Soziologie)

Institute und Kliniken

Anatomisches Institut (Gebäude 2203)

Direktoren: Prof. Dr. Dr. Kiesselbach, Prof. Dr. Goslar (geschäftsführend), Prof. Dr. Rosenbauer.

I. Lehrstuhl: Prof. Dr. Dr. Kiesselbach, Tel. 3 11 / 27 06 — Wissenschaftlicher Rat und Professor: N. N. — Akademischer Oberrat: Dr. Fessel — Akademischer Rat: N. N. — Wiss. Ass.: N. N.

II. Lehrstuhl: Prof. Dr. Goslar, Tel. 3 11 / 26 86 — Akademischer Oberrat: Dr. Gatzke — Akademischer Rat: Dr. Hettwer — Wiss. Ass.: Dr. Passia, N. N.

III. Lehrstuhl: Prof. Dr. Rosenbauer, Tel. 3 11 / 26 57 — Wiss. Ass.: N. N. — Wiss. Mitarbeiter: N. N.

C. u. O. Vogt-Institut für Hirnforschung (Gebäude 2203), Tel. 3 11 / 27 77: Direktor: Prof. Dr. Hopf — Wiss. Ass.: Dr. Buchholz, Dr. Dross, Dr. Frölich, Dipl.-Phys. Jennissen, Dr. Mai.

Abteilung für Neuropsychologie: Wiss. Rat und Prof. Dr. Grünewald — Wiss. Ass.: Dipl.-Ing. Sander.

Institut für Biophysik und Elektronenmikroskopie, Tel. 3 11 / 25 31: Direktor: Prof. Dr. Hopf (kommissarisch) — Akadem. Oberräte: Dr. Hahn, Frau Dr. Ruska — Wiss. Ass.: Dipl.-Biologe Dr. Baumeister, Dr. Schade, Dr. Scheuermann, Dipl.-Phys. Seredinski.

Physiologisches Institut (Gebäude 2203): Direktoren: Prof. Dr. Dr. h. c. Lochner (geschäftsführender Direktor), Prof. Dr. Haase, Prof. Dr. Kaufmann.

Lehrstuhl I: Prof. Dr. Dr. h. c. Lochner, Tel. 3 11 / 26 70 — Wiss. Rat u. Prof.: Dr. Arnold — Akad. Oberrat: Priv.-Doz. Dr. Müller-Ruchholtz — Oberassistent: Priv.-Doz. Dr. Raff — Wiss. Ang.: Dr. Diemer, Dr. Meyer, Dr. Overzier, Dipl.-Ing. u. Dipl.-Wirtsch.-Ing. Schipke.

Lehrstuhl II: Prof. Dr. Haase, Tel. 3 11 / 26 87: Wiss. Rat u. Prof.: N. N. — Wiss. Ass.: Dipl.-Phys. Cleveland, Dr. Fromm, Dr. Noth, Dr. Ross — Wiss. Ang.: Dipl.-Phys. Wolf.

Lehrstuhl für Klinische Physiologie: Prof. Dr. Kaufmann, Tel. 3 11 / 27 62 — Wiss. Rat u. Prof.: Dr. Moser — Wiss. Ass.: Dr. Bayer, Dr. Hennekes — Wiss. Ang.: Dipl.-Ing. Bartos, Dipl.-Phys. Dr. Mohan, Dipl.-Phys. Nitsche, Dipl.-Phys. Dr. Steiner, Dipl.-Biol. Wittmann.

Institut für Physiologische Chemie, Lehrstühle I und II (Gebäude 2203): Direktoren: **Lehrstuhl I:** Prof. Dr. Hollmann, Tel. 3 11 / 27 07 — **Lehrstuhl II:** Prof. Dr. Staib, Tel. 3 11 / 27 24 — Wiss. Räte u. Professoren: Prof. Dr. Kröner, Tel. 3 11 / 28 33, Prof. Dr. Thomitzek, Tel. 3 11 / 27 12 — Akademische Räte: Dr. Bojar, Dr. Wagner — Wiss. Ass.: Dr. Balzer, Dr. Gericke, Dr. Geuenich, Dr. Haas, Dr. Matthiesen, Dr. Rheingans, Dr. Schwenen, Dr. Sommer — Verw. Wiss. Ass.: Frau Dipl.-Biol. Basler, Dipl.-Chem. Förster, Apotheker Funcke, Frl. Dipl.-Biol. Mußmann, Apotheker Reipen, Apotheker Steinförth — Wiss. Hilfskräfte: Apotheker Dreyfürst, Frau Dipl.-Biol. Evers.

Lehrstuhl für klinische Biochemie (Diabetologie) am Diabetes-Forschungsinstitut, Auf'm Hennekamp 65, Tel. 33 82 / 2 40 — Direktor: Prof. Dr. Reinauer.

Institut für Humangenetik und Anthropologie, Ulenbergstr. 127/129, Tel. 3 11 / 23 49 / 23 50: Direktor: N. N. — Wiss. Rat: Prof. Dr. Grote — Akad. Rat: Dr. Scheil — Wiss. Ass.: Frau Dr. Bartsch-Sandhoff, Dr. Claussen — Wiss. Ang.: Goecke.

Pathologisches Institut, Tel. 33 44 44 / 33 39 und 33 40: Direktor: Prof. Dr. Dr. h. c. Dr. h. c. H. Meessen — Wiss. Räte: Prof. Dr. Blessing, Prof. Dr. Huth, Prof. Dr. Knieriem, Prof. Dr. Dr. Pfitzer — Wiss. Ass.: Priv.-Doz. Dr. Müntefering, Dr. Borchard, Dr. Novi, Dr. Moubayed, Dr. Ohnhäuser, Dr. Stroobandt, Dr. Ofori, Dr. Lenz, Dr. Schuier, Dr. Ruland, Dr. Kratka, Dr. Wiebringhaus, Dr. Lindemann, Dr. Douros, Dr. Schwöbel.

Pharmakologisches Institut, Tel 3 11 / 25 00: Direktor: **Prof. Dr. Greeff** — Akad. Oberrat: Dr. Bieniek, Dipl.-Cem. Strobach — Oberass.: Priv.-Doz. Dr. Wirth — Wiss. Ass.: Priv.-Doz. Dr. Köhler, Priv.-Doz. Dr. Noack, Dr. Bonn, M. Friedländer, W. Ledwoch, K. Ricken, Dipl.-Phys. Schlieper.

Institut für Medizinische Mikrobiologie und Virologie, Tel. 3 11 / 24 59 u. 24 60: Direktor: Prof. Dr. Naumann — Wiss. Rat u. Prof. Dr. Pothmann — Wiss. Rat u. Prof. Dr. Schmidt — Akad. Rat: Frau Dr. I. Koch — Wiss. Ass.: Frau Prof. Tomaschoff, Dr. Rosin, Dr. Cermak, B. Hillebrand, Dr. Hagedorn, Dr. Sternschulte, Dr. Ohkubo.

Institut für Hygiene, Gurlittstraße 53, Tel. 34 50 61: Direktor: Prof. Dr. Schlipkötter — Wiss. Rat: Prof. Dr. Grün — Wiss. Ass.: Dr. Baginski, Dr. Balacescu, Dr. Buchta, Magister der Biologie Stiller-Winkler, Dipl.-Biol. de Ruiter, Dr. Idel.

Institut für Arbeitsmedizin, Gurlittstraße 55, Tel. 34 40 31: Direktor: Prof. Dr. Hagen.

Institut für Gerichtliche Medizin, Tel. 3 11 / 23 86 - 88: Direktor: N. N. — Wiss. Rat u. Prof. Frau Dr. Trube-Becker, Wiss. Rat u. Prof. Dr. Reh, Oberarzt — Leiter der toxikologisch-chemischen Abteilung: Akad. Oberrat Dipl.-Chem. Dr. Wulff — Wiss. Ass.: Prof. Dr. Dr. Arbab-Zadeh, Frau Dr. Ramms, Dr. Clausnitzer, Dr. Haarhoff, Frau Dr. Kramaschke.

Institut für Geschichte der Medizin, Tel. 33 44 44 / 32 95 u. 32 51 sowie 3 11 / 22 62 und 22 63: Direktor: Prof. Dr. Schadewaldt — Wiss. Ass.: Apothekerin Dr. Müller, Priv.-Doz. Dr. Murken — Wiss. Mitarbeiter: U. Fritsche, Dr. Diedereichs.

Im gleichen Hause: **Düsseldorfer Institut für amerikanische Völkerkunde**, Direktor: H. Krumbach, Merowingerstraße 12, Tel. 34 31 18, Archiv: Tel. 3 11 / 22 63.

Institut für Medizinische Statistik, Tel. 3 11 / 21 78: Direktor: N. N.

Ärztlicher Direktor der Medizinischen Einrichtungen der Universität: Prof. Dr. Loogen, Direktor der I. Medizinischen Klinik B.

I. Medizinische Universitätsklinik A, Tel. 33 44 44 / 27 20 / 27 21: Direktor: Prof. Dr. Grosse-Brockhoff — Wiss. Abteilungsvorsteher: Wiss. Rat und Prof. Dr. Rick, Wiss. Rat und Prof. Dr. Jungbut — Oberärzte: Wiss. Rat und Prof. Dr. Schröder, Priv.-Doz. Dr. Hausamen, Priv.-Doz. Dr. Pöttgen, Priv.-Doz. Dr. Kindler, Dr. Grabensee — Wiss. Ass.: Dr. Altrogge, Dr. Angenent, Dr. Austerhoff, Dr. Bernard, Dr. Besuch, Dr. Esser, Dr. Fischer, Dr. Förster, Dr. Fritsch, Dr. Göbel, Dr. Goeckenjan, Dr. Grün, Dr. Hein, Dr. Higashi, Dr. Hofmann, Dr. Huneke, Dr. Kleybrink, Dr. Knop, Dr. Königshausen, Dr. Küppers, Dr. Lautenschläger, Dr. Ley, Dr. Nieling, Dr. Ohnhäuser, Dr. Peters, Dr. Rachner, Dr. Reusch, Dr. Risler, Dr. Scheer, Dr. Schneider, Dr. Schnurr, Dr. Scholten, Dr. Schoppe, Dr. Stolle, R., Dr. Stolle, D., Dr. Stute, Dr. Trobisch, Dr. Wippert, Dr. Yavari.

I. Medizinische Klinik B, Tel. 33 44 44 / 29 00: Direktor: Prof. Dr. Loogen — Oberärzte: Prof. Dr. Kreuzer, Priv.-Doz. Dr. Both — Akad. Oberrat: Dr. Bostroem — Wiss. Ass.: Dr. Benn, Dr. Bornikoel, Dr. Breithardt, Frau Dr. Buchta, Dr. Fischer, Dr. Haerten, Frau Dr. Hartung, Dr. Killmer, Dr. Köhler, Dr. Krelhaus, Dr. Kuhn, D. Lück, Dr. Neuhaus, Dr. Niessen, Dr. Schütz, Frau Dr. Schneider, Dr. Schwick, Priv.-Doz. Dr. Seipel, Dr. Spiller, Frau Dr. Witte.

II. Medizinische Universitätsklinik und Poliklinik, Tel. 33 44 44 / 28 10 u. 28 11. Direktoren: Prof. Dr. Krüskemper (geschäftsführender Direktor), Prof. Dr. Strohmeier, Prof. Dr. Zimmermann — Leiter der Laboratorien: Wiss. Rat u. Prof. Dr. Irmscher — Leiter der Röntgenabteilung: Wiss. Rat u. Prof. Dr. Stolze — Oberärzte: Prof. Dr. Horster, Prof. Dr. Solbach, Prof. Dr. Herrmann, Prof. Dr. Wienbeck, Priv.-Doz. Dr. Wiegelmann — Wiss. Ass.: Dr. Beckmann, Dr. M. Berger, Frau Dr. Bremer, Dr. Bub, Dr. Burkert, H.-J. Cüppers, Dr. Ehms, Frau Dr. Fresen, Dr. Glawar, Frau Dr. Hahnel, Dr. Heinlein, Dr. Heun, Dr. Hüggenberg, Dr. Jacobi, D. Kley, Frau Dr. Kreß-Sander, Frau Dr. Lang, Dr. Müller, Dr. Nieschlag, Dr. Oellerich, Dr. Rudorff, Dr. Schaps, Dr. Schmidt-Sodingen, K. H. Schneider, Dr. Schneitler, Dr. Thienhaus, Dr. Wildmeister — Wiss. Ang.: Frau Priv.-Doz. Dr. phil. G. Krüskemper.

Lehrstuhl für Innere Medizin am Diabetes-Forschungsinstitut, Auf'm Hennekamp 65, Tel. 3 38 / 22 00 — Leiter: Prof. Dr. Gries.

Neurologische Universitätsklinik, Tel. 33 44 44 / 28 80: Direktor: Prof. Dr. Bay — Wiss. Rat: Prof. Dr. Baust — Oberärzte: Wiss. Rat und Prof. Dr. Becker, Wiss. Rat und Prof. Dr. Rabe — Wiss. Ass.: E. Benary, Dr. Albrecht, Dr. Jörg, Dr. Knaack, Dr. Pottel, Dr. Remmers, Dr. Sträter, Dr. Trahms, Dipl.-Psych. Dr. Ammon, Dr. Thoerner.

Psychiatrische Klinik der Universität Düsseldorf — Rheinisches Landeskrankenhaus, Düsseldorf, Bergische Landstr. 21, Tel. 2 80 12 19: Direktor: Prof. Dr. Heinrich — Wiss. Rat: N. N. — Wiss. Ass.: Dr. Kretschmar, Dr. Kretschmar, Dipl.-Psych. Dr. Rode, Dr. Tegeler.

Lehrstuhl für Psychotherapie, Bergische Landstr. 2
Leiter: N. N.

Abteilung für Psychohygiene: kommissarischer Leiter: Priv.-Doz. Dr. Heinz,
Tel. 2 80 12 18

Chirurgische Universitätsklinik und Poliklinik, Tel. 33 44 44 / 33 31 / 23 50
Direktoren: Prof. Dr. Bircks, Prof. Dr. Kremer (geschäftsführender Direktor) — Wiss. Rat: Prof. Dr. Drewes, Prof. Dr. Müller, Prof. Dr. Schulte — Oberärzte: Prof. Dr. Frhr. von Elmendorff, Dr. Gisbertz, Priv.-Doz. Dr. Jakobs, Priv.-Doz. Dr. Jünemann, Priv.-Doz. Dr. Kivelitz, Prof. Dr. Kreutzberg, Dr. Moschinski, Priv.-Doz. Dr. Sailer Prof. Dr. Tarbiat — Akadem. Oberräte: Dr. Augath, Prof. Dr. Kovacicek — Wiss. Ass.: Dr. Derra, Dr. Florack, Dr. Herzer, Dr. van der Horst, Dr. Irlich, Dr. Katoh, Dr. Kelava, Dr. Kleinschmidt, Dr. Körfer, Dr. Krian, Dr. Küster, Dr. Laturnus, Dr. Lenz, Dr. Loose, Dr. Mellin, Dr. Meyer, Fr. Dr. Münchow, Dr. Nier, Fr. Dr. Oeking, Dr. Palomba, Dr. Petersen, Dr. Ruland, Dr. Rumpf, Dr. Rötzscher, Dr. Sandmann, Dr. Schacht, Fr. Dr. Schneider, Fr. Dr. Stapinska, Dr. Stevanovic, Dr. Störmer, Dr. Sygulla, Dr. Ulrich, Dr. Wachsmuth, Dr. Wildt, Fr. Dr. Zombek, Dr. Zumfelde.

Abteilung für Blutgerinnung und Bluttransfusion, Tel. 33 44 44 / 23 44: Abteilungsvorsteher und Professor Dr. H. Brüster — Oberarzt: N. N. — Wiss. Ass.: Dr. U. Greve, Dr. H. Nicola, Dr. Th. v. Criegern.

Institut für Anästhesiologie, Tel. 33 44 44 / 31 01: Direktor: Prof. Dr. Zindler — Oberärzte: Wiss. Rat u. Prof. Dr. Lennartz, Priv.-Doz. Dr. Purschke, Akad. Oberrat Dr. Huse, Akad. Rätin Dr. Dehnen — Wiss. Ass.: Dr. Antoniadou, Dr. Dörrenhaus, Dr. Eiser, Dr. Falke, Dr. Fistas, Dr. Flemming, Dr. Günther, Dr. Hartung, Dr. Hiltmann, Dr. Köhler, Dr. Krischnak, Dr. Marschall, Dr. Nadjmabadi, Dr. von Pohl, Dr. Segeth, Dr. Siepmann, Dr. Scheuß, Dr. Schulte-Herbrüggen, Dr. Schwarzhoff, Dr. Stieglitz, Dr. Strasser, Dr. Strothmann, Dr. Wüst.

Abteilung für experimentelle Anästhesiologie: Wiss. Rat u. Prof.: Dr. Arndt — Wiss. Ass.: Dr. Dawarpanah.

Urologische Universitätsklinik, Tel. 33 44 44 / 31 10: Direktor: Prof. Dr. Dettmar — Oberärzte: Priv.-Doz. Dr. med. habil. Meridies, Priv.-Doz. Dr. med. habil. Boeminghaus, Dr. Schmidt — Wiss. Ass.: Dr. Wienert, Dr. Wagner, Dr. Boecker, Dr. Fleischmann, Dr. Fischer, Dr. Strunck, Dr. Maar, Dr. Knüpfner.

Neurochirurgische Universitätsklinik, Tel. 33 44 44 / 29 10: Direktor: Prof. Dr. Kuhlendahl — Oberärzte: Prof. Dr. Hensell, Dr. Schamoni — Wiss. Ass.: Dr. Bathen, Dr. Dalai, Dr. Hölper, Dr. Ischebeck, Dr. Kuske, Dr. Leem, Dr. Miltz, Dr. Nicola, Dr. Petrov, Dr. Rehse, Fr. Dr. Rossberg, Dr. Stahl, Dr. Zimmermann, Dipl.-Phys. Krämer, Dipl.-Ing. K. H. Müller, Dipl.-Ing. Hauptmann.

Orthopädische Universitätsklinik, Tel. 33 44 44 / 29 60: Direktor Prof. Dr. Idelberger — Oberärzte: Priv.-Doz. Dr. med. habil. Krämer, Akad. Oberärztin Frau Dr. Schulze — Wiss. Ass.: Dr. Brandt, Dr. Brinkmann, Dr. Inoue, Dr. Klein, Dr. Kreidler, Dr. Labunski, Dr. Omidwar, Dr. Pfennigwerth, Dr. Spilker, Dr. Steinhaus, Dr. Boos, Dr. Laternus, Dr. Lenz.

Institut und Klinik für Medizinische Strahlenkunde, Tel. 33 44 44 / 29 90: Direktor: Prof. Dr. Vieten — Oberärzte: Wiss. Rat u. Prof. Dr. Günther, N. N. — Akad. Oberrätin: Dr. Kürten — Wiss. Ass.: Dr. Becker, Fr. Dr. Engels, Dr. Günther, Dr. Hartz, Dr. Henning, Dr. Herfurtner, Dr. Heyser, Dr. Müller, Dr. Rademacher, Fr. Dr. Schwarzhoff, Dr. Steinmeyer, Dr. Kistenich.

Universitätsfrauenklinik, Tel. 33 44 44 / 25 00: Direktor: Prof. D. Beck — Oberärzte: Priv.-Doz. Dr. Werners, Priv.-Doz. Dr. Bokelmann — Wiss. Rat u. Prof. Dr. Greuel (med. Strahlenkunde), Wiss. Rat u. Prof. Dr. Molinski (Psychosom. Medizin) — Wiss. Ass.: Dr. Albrecht, Dr. Baust, Dr. Bender, Dr. Bläsig, Dr. v. d. Crabben, Dr. Distler, Dr. Faber, Fr. Dr. Frantzen, Dr. Harnacke, Dr. Heidenreich, Dipl.-Phys. Dr. Morgenstern, Dr. Müller, Dr. Näther, Fr. Dr. Perschmann, Dr. Potthoff, Fr. Dipl.-Chem. Seuken, Dr. Schlieper, Dr. Schlösser, Dr. Schmidt-Elmendorff, Dr. Scholz, Fr. Dr. Staib, Dr. Steyer, Dr. Terinde, Dr. Tigges, Dr. Werner.

Universitäts-Kinderklinik Düsseldorf, Tel. 33 44 44 / 26 40—41: Direktor: Prof. Dr. von Harnack — Wissenschaftlicher Rat und Professor: Prof. Dr. Bremer, Prof. Dr. Schmidt — Oberärzte: Doz. Dr. Bourgeois, Doz. Dr. Mortier — Akad. Oberrat: Dr. Kemperdick — Akad. Rat: Dr. Lore Nessler, Dr. Lemburg — Wiss. Ass.: Dr. Maria Ammermann, Dr. Gisela Arcari, Dr. Konrad Becker, Dipl.-Psych. von Boxberg, Dr. Breuer, Dr. Dr. Gachel, Dr. Barbara Göbel, Dr. Göbel, Dr. Harbisch, Dr. Erika Hillebrand, Dr. Höhn, Dr. Janzen, Dr. Karch, Dr. Kosche, Dr. Lehr, Dr. Leurs, Dr. Liersch, Dr. Ingrid Lombeck, Dr. Meyer, Dr. Michaelis, Dr. Petrich, Dr. Hildegard Pzyrembel, Dr. Karin Rheingans, Dr. Renner, Dr. Rupprecht, Dr. Salfner, Dr. Erika Scharf, Dr. Ingeborg Sprock, Dipl.-Psych. Ulrike Sterzel, Dr. Stemmann, Dr. Elisabeth Teuinde, Dr. Teuber Dr. Tinschmann, Dr. Volberg, Dr. Völker, Dr. von Voß, Dr. Wendel, Dr. Hedwig Werner.

Universitäts-hautklinik, Tel. 33 44 44 / 26 00—01: Direktor: Prof. Dr. Dr. A. Greither — Oberärzte: Prof. Dr. Haensch, Prof. Dr. Goerz, Frau Dr. Rechenberger — Wiss. Ass.: Dr. Botsch, Frau Dr. Breuer, Dr. Drescher, Frau D. Dumke, Dr. Engels, Dr. Feistkorn, Dr. Freitag, Frau Dr. Heinlein, Dr. Hirschhäuser, Frau Dr. Hubbes, Dr. Itani, Dr. Kocks, Frau Dr. Scheer, Frau Dr. Schuppenhausen-Kalthoff, Dr. Straßburger.

Universitätsaugenklinik, Tel. 33 44 44 / 23 21: Direktor: Prof. Dr. Pau — Oberärzte: Prof. Dr. Friedburg, Priv.-Doz. Dr. Tillmann — Wiss. Ass.: Dres. Aengenheister, Dr. Aumann, Dr. Bloch, Dr. Grüntzig, Dr. Hammerstein, Dr. Huneus, Dr. Keitel, Dr. Ladwig, Dr. Leide, Dr. Loewen, Dr. Rummeld, Dr. Suhr, Dr. Schomburg, Dr. Weiss, Dr. Wigger.

Universitätsklinik für Hals-, Nasen-, Ohrenkrankheiten, Tel. 33 44 44 / 25 70: Direktor: Prof. Dr. Meyer zum Gottesberge — Wiss. Rat und Professor Koburg — Oberärzte: Dr. Kütter, Dr. Quante — Wiss. Ass.: Dr. Brückmann, Frau Dr. Gerath, Dr. Heuermann, Dr. Hiddemann, Frau Dr. Hockauf, Dr. Junker, Dr. Meister, Dr. Müller-Thurmann, Dr. Nasemann, Frau Dr. Piasceki, Dr. Rodrigues, Dr. Strahl, Dr. Strauß, Dr. Vermold.

Forschungslabor für Medizinische Akustik der HNO-Klinik, Tel. 33 44 44 / 33 95: Direktor: Prof. Dr. Meyer zum Gottesberge — Leiter der Physikalischen Abt.: Dipl.-Ing. Dr. Esser — Leiter der Medizinisch-Biologischen Abt.: Prof. Dr. Meyer zum Gottesberge — Wiss. Ass.: Dipl.-Ing. Ruhrberg, Dipl.-Ing. Schunicht, Dr. Maass, Frau Orsulakowa.

Universitäts-Poliklinik und Klinik für Zahn-, Mund- und Kieferkrankheiten (Westdeutsche Kieferklinik), Tel. 33 44 44 / 31 40: Direktoren: Prof. Dr. Böttger, Prof. Dr. Dr. Fischer (geschäftsführender Direktor), Prof. Dr. Straßburg, Prof. Dr. Weise.

Poliklinische und zahnärztlich-chirurgische Abteilung, Tel. 33 44 44 / 31 55: Direktor: Prof. Dr. Dr. Fischer — Oberarzt: Priv.-Doz. Dr. Menzel — Wiss. Ang.: Dilmaghani, Gertenbach, Johann, Dr. Leopold, Dr. Tschernitschek, Schoerner, Stefaniak.

Abteilung für Zahnerhaltung und Parodontologie, Tel. 33 44 44 / 31 57: Direktor: Prof. Dr. Straßburg — Oberarzt: Wiss. Rat u. Prof. Dr. Schübel — Wiss. Ass.: Dr. Herforth (mit Lehrauftrag) — Wiss. Ang.: Zahnärzte Arntz, Adadevoh, Fligge, Herpens, Mawlawi, Schneider, Seichter.

Abteilung für Kieferorthopädie, Tel. 33 44 44 / 31 60: Direktor: Prof. Dr. Weise — Oberarzt: N. N. — Akad. Rätin: Dr. Gebele — Wiss. Ass. / Ang.: Brinkmann, Dr. Kröhne, Linné, Dr. Reipen, Dr. Strumpf.

Abteilung für Prothetik, Tel. 33 44 44 / 31 58 (Moorenstr. 5), und Vorklinisches Institut (Mettmanner Str. 16—18), Tel. 72 20 21: Direktor: Prof. Dr. Böttger — Oberarzt: Prof. Dr. Engelhardt — Wiss. Ass.: Dr. Janke, ZA Jung, Dr. Dr. Platthaus, Dr. Dr. Spiekermann — Wiss. Ang.: ZÄ Albring, Heise, Dr. Menne, Neuhaus, Dr. Schöldgen, Seeliger.

Universitätsklinik für Kiefer- und Plastische Gesichtschirurgie (Westdeutsche Kieferklinik), Tel. 33 44 44 / 31 81: Direktor: Prof. Dr. Dr. Rehrmann — Oberärzte: Prof. Dr. Podlesch, Priv.-Doz. Dr. Dr. Koch, Dr. Dr. Koblin — Wiss. Ass.: Dr. Dr. Kreidler, Dr. Palomero, Dr. Reil, Dr. Dr. Nwoku, Dr. Dr. Horch, Dr. Dr. Behnsen, Dr. Dr. Engelhardt, Dr. Boatin, Dr. Westphal, Dr. Piel, Dr. Nacke.

Lehranstalten und Schulen an den Medizinischen Einrichtungen der Universität Düsseldorf

4 Düsseldorf, Moorenstr. 5, Tel. 33 44 44

Staatlich anerkannte Lehranstalt für technische Assistenten in der Medizin

Schulsekretariat: Moorenstr. 5, Tel.-Nbst. 21 47
Leiter: Professor Dr. Pothmann
Leitende Lehrkraft: Frau Gethmann

Staatlich anerkannte Lehranstalt für Krankengymnastik

Schulsekretariat: Moorenstr. 5, Tel.-Nebst. 21 47
Leiter: Professor Dr. Idelberger
Leitende Lehrkraft: Frau Preussing

Staatlich anerkannte Lehranstalt für Massage

Schulsekretariat: Moorenstr. 5, Tel.-Nebst. 21 47
Leiter: Professor Dr. Idelberger
Leitende Lehrkraft: Herr Dahlem

Staatlich anerkannte Lehranstalt für Orthoptistinnen

Schulsekretariat: Moorenstr. 5, Tel.-Nebst. 21 47
Leiter: Professor Dr. Pau
Leitende Lehrkraft: Frau Rahier

Staatlich anerkannte Lehranstalt für Diätassistentinnen

Schulsekretariat: Moorenstr. 5, Tel.-Nebst. 21 47
Leiter: Professor Dr. Irmscher
Leitende Lehrkraft: Frau Haase

Staatlich anerkannte Krankenpflegeschule

Geschäftsstelle: Moorenstr. 5, Büro der Schwesternschaft,
Tel.-Nbst. 21 07 / 21 08
Leiter: Professor Dr. Loogen
Erste Unterrichts-
schwester: Oberschwester Ute Herbst

Staatlich anerkannte Kinderkrankenpflegeschule

Geschäftsstelle: Moorenstr. 5, Büro der Schwesternschaft,
Tel.-Nbst. 21 07 / 21 08
Leiter: Professor Dr. von Harnack
Erste Unterrichts-
schwester: Oberschwester Gisela Michalik

Staatlich anerkannte Schule für Krankenpflegehelferinnen

Geschäftsstelle: Moorenstr. 5, Büro der Schwesternschaft,
Tel.-Nbst. 21 07 / 21 08
Leiter: Priv.-Doz. Dr. Pöttgen
Erste Unterrichtsschwester: Oberschwester Ute Herbst

Staatlich anerkannte Krankenpflegerschule

Geschäftsstelle: Moorenstr. 5, Büro der Oberpfleger,
Tel.-Nbst. 21 10
Leiter: Professor Dr. Loogen
Unterrichtspfleger: Herr Lucks

Staatlich anerkannte Schule für Krankenpflegehelfer

Geschäftsstelle: Moorenstr. 5, Büro der Oberpfleger
Tel.-Nbst. 21 10
Leiter: Dr. Fessel
Unterrichtspfleger: Herr Lucks

Das Geheimnis des BHW-Bausparens heißt schneller einziehen - langsamer abzahlen...

... das bieten nur wir Ihnen, weil Überschüsse unseren Bausparern zufließen. Deshalb: **Billiges Baugeld** – nur 4½% Darlehnszinsen seit 1956 bei 3% Guthabenzinsen. **Schnelleres Bauen** ohne 40% ansparen zu müssen. **Mini-Monatsraten** für Bausparverträge bis zu 25 Jahren Laufzeit. **Erstklassiger Service** – von uns erhalten Sie zusätzliche günstige Finanzierungshilfen. **Hohe Prämien oder Steuervorteile** für Ihre jährlichen Sparleistungen. **Sofort Prospektmaterial anfordern.**

BHW **Ihr Vorrecht auf Haus + Vermögen**
Bausparkasse für alle im öffentlichen Dienst – das Beamtenheimstättenwerk. 325 Hameln, Postfach 666, Fernruf (0 51 51) 181

Beratungsstelle: 4 Düsseldorf, Graf-Adolf-Str. 43, Fernruf: Sammelnummer (02 11) 1 00 41, Geschäftszeit: Montag bis Freitag 8.30–12.30 Uhr und 14–17 Uhr

Vertrauensmann des BHW bei der Universität Düsseldorf: Fritz Rehberg, Telefon 311/2422 (dienstlich) und 0 21 50/25 26 (privat)

Studienpläne

für das vorklinische Studium der Mediziner (1. bis 4. Studiensemester) im Wintersemester 1974/75
(Empfehlung der Unterrichtscommission für das vorklinische Medizinstudium)

1. Semester

| ZEIT | MONTAG | DIENSTAG | MITTWOCH | DONNERSTAG | FREITAG |
|-------|---------------------------|------------------------------|--|--|--|
| 8—9 | Einführung in die Medizin | Experimentalphysik | Experimentalphysik | | |
| 9—10 | Medizin. Terminologie | Experimentalphysik | Experimentalphysik | Anorganische Chemie | Anorganische Chemie |
| 10—11 | Medizin. Terminologie | Ergänzung zur Physik | Ergänzung zur Physik | Anorganische Chemie | Anorganische Chemie |
| 11—12 | Anatomie A | Anatomie A | Anatomie A | Anatomie A | Anatomie A |
| 12—13 | Anatomie A | Demonstration zur Anatomie A | Histologie | Histologie | Histologie |
| 14—15 | Medizinische Soziologie | Medizinische Psychologie | 14.15 bis 16.00 Uhr Einf. i. d. chemische Praktikum | 14.00 bis 18.00 Uhr Chem. Praktikum A | 14.00 bis 18.00 Uhr Chem. Praktikum B |
| 15—16 | | | 14.15 bis 16.00 Uhr Einf. i. d. physik. Praktikum | 14.00 bis 18.00 Uhr Physik. Praktikum A | 14.00 bis 18.00 Uhr Physik. Praktikum B |
| 16—17 | 16.15—17.45 Uhr | | | | |
| 17—18 | Erste Hilfe | | | | |

2. Semester

| ZEIT | MONTAG | DIENSTAG | MITTWOCH | DONNERSTAG | FREITAG |
|-------|------------|--|---|---|---|
| 8—9 | | Experimentalphysik | Experimentalphysik | | |
| 9—10 | | Experimentalphysik | Experimentalphysik | Anorganische Chemie | Anorganische Chemie |
| 10—11 | | Ergänzung zur Physik | Ergänzung zur Physik | Anorganische Chemie | Anorganische Chemie |
| 11—12 | Anatomie A | Anatomie A | Anatomie A | Anatomie A | Anatomie A |
| 12—13 | Anatomie A | Demonstration zur Anatomie A | Histologie | Histologie | Histologie |
| 14—15 | | 14.15—17.30 Uhr Biologisches Praktikum A | 14.15 bis 16.00 Uhr Einf. i. d. chem. Praktikum | 14.00 bis 18.00 Uhr Chem. Praktikum A | 14.00 bis 18.00 Uhr Physik. Praktikum B |
| 15—16 | | | 14.15 bis 16.00 Uhr Einf. i. d. physik. Praktikum | 14.00 Uhr 18.00 Uhr Physik. Praktikum A | 14.00 bis 18.00 Uhr Chem. Praktikum B |
| 16—17 | | | | | |
| 17—18 | | | | | |

3. Semester

| ZEIT | MONTAG | DIENSTAG | MITTWOCH | DONNERSTAG | FREITAG |
|-------|---------------------------------------|---|--|---|---------------------------------------|
| 8—9 | Physiologie I | Physiologie I | Physiologie I | Physiologie I | Einführung in die Physiologie II |
| 9—10 | Physiol. Chemie | Physiol. Chemie | Physiol. Chemie | Physiol. Chemie | Physiol. Chemie |
| 10—11 | Humangenetik I | Physiol.-chem. Kolloquium | | Einführung in das physiol.-chem. Praktikum | Humangenetik I |
| 11—12 | 11.15—13.30 Uhr Physiol. Praktikum | 11.00—13.00 Uhr Elektronen- mikroskopische Cytologie | 11.00—13.00 Uhr Physiologisches Kolloquium | 11.15 bis 18.00 Uhr Physiol.- chem. Praktikum | 11.15—13.30 Uhr Physiol. Praktikum |
| 12—13 | | | | | |
| 13—14 | | | | | |
| 14—15 | 14.15—17.00 Uhr Präparierübungen | | 14.15—17.00 Uhr Präparierübungen | 14.15 bis 17.30 Uhr Biolog. Praktikum B | 14.15—17.00 Uhr Präparierübungen |
| 15—16 | | | | | |
| 16—17 | | | | | |
| 17—18 | | | | | |

4. Semester

| ZEIT | MONTAG | DIENSTAG | MITTWOCH | DONNERSTAG | FREITAG |
|-------|--|---|--|--|--|
| 8—9 | Physiologie I | Physiologie I | Physiologie I | Physiologie I | Einführung in die Physiologie II |
| 9—10 | Physiol. Chemie | Physiol. Chemie | Physiol. Chemie | Physiol. Chemie | Physiol. Chemie |
| 10—11 | Humangenetik I | Physiol.-chem. Kolloquium | | Einführung in das physiol.-chem. Praktikum | Humangenetik I |
| 11—12 | 11.15—13.30 Uhr Physiologisches Praktikum | 11.00—13.00 Uhr Elektronen- mikroskopische Cytologie | 11.00—13.00 Uhr Physiologisches Kolloquium | 11.15—18.00 Uhr Physiol.-chem. Praktikum | 11.15—13.30 Uhr Physiologisches |
| 12—13 | | | | | |
| 13—14 | | | | | |
| 14—15 | 14.15—17.00 Uhr Präparierübungen | | 14.15—17.00 Uhr Präparierübungen | | 14.15—17.00 Uhr Präparierübungen Praktikum |
| 15—16 | | | | | |
| 16—17 | | | | | |
| 17—18 | | | | | |

Lehrveranstaltungen Wintersemester 1974/75

(vgl. auch Vorlesungsankündigungen — Für Hörer aller Fakultäten — S. 59)

(Änderungen vorbehalten)

I. Anatomie

594. Anatomie A (Bewegungsapparat,
Nervensystem 1. Teil)
Mo. 11—13, Di., Mi., Do., Fr. 11—12
(6stündig)
Hörsaal 2 C
Kiesselbach/Goslar/
Hopf
595. Demonstration zur Vorlesung Anatomie A
Di. 12—13 (1stündig)
Demonstrationsraum des Anatomischen
Institutes
Kiesselbach/Goslar/
Hopf
596. Histologie und Mikroskopische Anatomie
mit Demonstrationen
Mi., Do., Fr. 12—13 (3stündig)
Hörsaal 2 C
Rosenbauer
597. Präparierübungen nach der neuen
Approbationsordnung
Mo., Mi., Fr. 14—17 (12stündig)
priv.
Kiesselbach/Goslar/
Rosenbauer
mit wissenschaftlichen
Mitarbeitern
598. Präparierübungen für Studierende der
Zahnheilkunde
Mo., Mi., Fr. 14—17 (12stündig)
priv.
Kiesselbach/Goslar/
Rosenbauer
mit wissenschaftlichen
Mitarbeitern
599. Anleitung zum wissenschaftlichen Arbeiten
Anatomisches Institut, Lehrstuhl I, II, III
nach Vereinbarung
priv. et gratis
Kiesselbach/Goslar/
Rosenbauer

II. Hirnforschung

600. Einführung in die Neuropsychologie
nach Vereinbarung (2stündig)
Grünewald
601. Übungen zur Vorlesung
nach Vereinbarung (2stündig)
Grünewald
602. Anleitung zum wissenschaftlichen Arbeiten
nach Vereinbarung
Grünewald/Hopf
603. Medizinische Psychologie für Vorkliniker
Di. 14—16 (2stündig)
Grünewald/
Steingrüber
604. Einführung in die Hirnforschung
(für Psychologen)
nach Vereinbarung (2stündig)
Hopf/Dross/Frölich/
Grünewald

III. Biophysik und Elektronenmikroskopie

- | | |
|--|--|
| 605. Elektronenmikroskopische Cytologie mit Demonstrationen und Kurs Mi. 10—12 (2stündig) | Hopf/Baumeister/ Hahn/C. Ruska/ Schade/Scheuermann |
| 606. Anleitung zum wissenschaftlichen Arbeiten | N. N. |

IV. Physiologie

- | | |
|---|---|
| 607. *Physiologie 1. Teil (vegetative Physiologie Mo.—Do. 8—9 (4stündig) | Lochner/Kaufmann/ Wenzel/Arnold/ Müller-Ruchholtz/ Raff |
| 608. *Einführung in die Physiologie 2. Teil (animalische Physiologie) für Mediziner Fr. 8—9 | Haase/Noth Assistenten |
| 609. **Physiologisches Praktikum mit Kolloquium Mo. u. Fr. 11—13.30 (6stündig) | Arnold/Haase/ Kaufmann/Lochner/ Müller-Ruchholtz/ Raff/Scholthoff/ Noth/Assistenten |
| 610. Physiologie 1. Teil für Psychologen Mi. u. Do. 9—10 (2stündig) | Haase |
| 611. Physiologie und Pathophysiologie des Kreislaufs Di. 16—18 (1Std. Vorlesung, 1 Std. Dis- kussion) Kleiner Hörsaal des Physiol. Institutes | Arndt |
| 612. Repetitorium der Physiologie Mo. 18—19.30 (2stündig) | Morgenstern |
| 613. Biologisches Kolloquium für Fortgeschrittene Fr. 16—17 | Lochner/Greeff |
| 614. Anleitung zum wissenschaftlichen Arbeiten nach Vereinbarung | Arnold/Haase/ Kaufmann/Lochner/ Müller-Ruchholtz/Noth |

V. Physiologische Chemie

- | | |
|--|--|
| 615. Physiologische Chemie 1. Teil Mo.—Fr. 9—10 (5stündig) Hörsaal 2 A | Hollmann/Kröner/ Reinauer/Staib/ Thomitzek |
| 616. Radioaktive Isotope in der biochemischen Forschung (mit Demonstrationen) nach Vereinbarung (2stündig) | Kröner |

- | | |
|---|---|
| 617. Die Eiweiße in Harn, Liquor cerebrospinalis und anderen biologischen Flüssigkeiten jeden 3. Freitag 15—17.15 (1stündig) Hörsaal 2 B | Geinitz |
| 618. Physiologisch-chemisches Kolloquium (für Examenssemester) Di. 10—11 Hörsaal 2 B | Hollmann/Kröner/ Reinauer/Staib/ Thomitzek |
| 619. Einführung in das Physiologisch-chemische Praktikum (für Praktikumssteilnehmer) Do. 10—11 Hörsaal 2 B | Schreiber |
| 620. Physiologisch-chemisches Praktikum einschließlich Kolloquium (ab 3. Semester) Do. 11—18 (8stündig) Kursräume des Instituts für Physiologische Chemie | Hollmann/Kröner/ Reinauer/Staib/ Thomitzek und Assistenten |
| 621. Physiologisch-chemisches Praktikum für Biologen Mo.—Fr. (halbtägig) | Hollmann/Kröner/ Staib/Thomitzek |
| 622. Anleitung zum wissenschaftlichen Arbeiten ganztägig priv. et gratis Inst. f. Physiol. Chemie und Diabetes- Forschungsinstitut an der Universität | Hollmann/Kröner/ Reinauer/Staib/ Thomitzek |

VI. Humangenetik und Anthropologie

- | | |
|---|-------------|
| 623. Humangenetik I für Vorkliniker, Psychologen und Naturwissenschaftler (2stündig) | N. N. |
| 624. Praktische erbärztliche Beratung (1stündig) | Grote |
| 625. Methoden der Humangenetik (anthropologisch-erbblologische, serogenetische und cytogetische Untersuchungsmethoden) (2stündig) | N. N./Grote |
| 626. Anleitung zum wissenschaftlichen Arbeiten nach Vereinbarung | N. N./Grote |

VII. Allg. Pathologie und Pathologische Anatomie

- | | |
|---|--|
| 627. Allgemeine Pathologie und pathologischer Kurs Mo.—Fr. 8—10 Großer Hörsaal des Pathologischen Instituts | Blessing/Huth/ Knieriem/Meessen/ Müntefering/Pfitzer/ N. N. |
|---|--|

- | | |
|---|--|
| 628. Pathologisch-Anatomischer Demonstrationskurs Di., Fr. 14—16 (4stündig, 110 Arbeitsplätze) Kurssaal des Pathologischen Instituts | Meessen |
| 629. Pathologisch-Histologischer Kurs Mo., Do. 14—16 (4stündig, 115 Arbeitsplätze) Großer Hörsaal des Pathologischen Instituts | Blessing |
| 630. Allgemeine und spezielle Pathologie für Zahnmediziner Do., Fr. 16—18 Großer Hörsaal des Pathologischen Instituts | Huth |
| 631. Seminar der Allgemeinen Pathologie Fr. 17.30—19 Großer Hörsaal des Pathologischen Instituts | Blessing/Huth/ Knieriem/Meessen/ Müntefering/Pfitzer/ N. N. |
| 632. Pathologie des Blutes und der blutbildenden Organe Di. 16—18 Großer Hörsaal des Pathologischen Instituts | Fresen |
| 633. Praktische Histo-Pathologie Mo. 11.30—13 (14täglich) Großer Hörsaal des Pathologischen Instituts | Poche |
| 634. Beiträge zur experimentellen Pathologie Mi. 14.15—1545 (14täglich) Großer Hörsaal des Pathologischen Instituts | Hilscher |
| 635. Klinisch-Pathologisches Kolloquium jeden zweiten Mittwoch 17 s.t. Kurssaal des Pathologischen Instituts | Meessen |
| 636. Arbeiten halb- und ganztägig im Institut | Meessen |

VIII. Neuropathologie

- | | |
|---|---------------------------------|
| 637. Allgemeine und spezielle Neuropathologie Großer Hörsaal des Pathologischen Instituts | N. N. |
| 638. Klinisch-Neuropathologische Konferenz jeden 1. Mittwoch, 18 s.t. Kurssaal des Pathologischen Instituts | N.N./Becker/ Hensel/Bergener |

IX. Pharmakologie und Toxikologie

- | | |
|---|--|
| 639. Pharmakologie und Toxikologie I Mi. 11—13, Do., F. 11—12 Hörsaal Pharmakol. Institut | Greeff/Antweiler/ Arndt/Hoffmeister/ K. Wirth/Köhler/ Noack |
|---|--|

640. Allgemeine und spezielle Arzneimittelverordnungslehre mit Rezeptierübungen und Diskussion klinisch-pharmakologischer Probleme (gemeinsam mit Professoren der Medizinischen Kliniken)
Mo. 10—12
Hörsaal Pharmakol. Institut
Greeff/W. Wirth/
K. Wirth
641. Pharmakologischer Kurs
Teil A Mo. 14—17
Teil B Di. 14—17
Greeff/Antweiler/
Hoffmeister/Köhler/
Noack/Wirth u. a.
642. Arbeiten im Laboratorium
Greeff/Köhler/
Noack/K. Wirth
643. Biologisches Kolloquium
Fr. 16—18
Greeff/Lochner
644. Kolloquium Klinische Pharmakologie
Di. 17—18 (1stündig, 14täglich)
Greeff/Horster/
Wirth
645. Der wissenschaftliche Film in Lehre und Forschung:
Diskussion aktueller Probleme der Naturwissenschaft und Medizin nach Vereinbarung
Hörsaal Pharmakol. Institut
Munck/Greeff/
Schadewaldt

X. Mikrobiologie und Virologie

646. Medizinische Mikrobiologie, Chemotherapie und Immunologie
Mo., Di. Do., Fr. 11—12 (4stündig)
Großer Hörsaal
Naumann/Pothmann/
Tomaschoff/Schmidt
647. Bakteriologisch-serologischer Kurs (4stündig) theoret. Teil für alle Teilnehmer (120):
Fr. 14—15
prakt. Teil A (60): Fr. 15—17
prakt. Teil B (60): Mo. 15—17
Großer Hörsaal und bakt. Kurssaal
Naumann/Pothmann/
Tomaschoff/Schmidt
u. Assistenten
648. Klinische Blutgruppenkunde (mit prakt. Übungen)
Di. 14—16
Kleiner Hörsaal und bakt. Kurssaal
Pothmann
649. Bluttransfusionskunde
Do. 14—16
Kleiner Hörsaal
Pothmann
650. Einführung in die klinische Bakteriologie
Mi. 14—15
Bakt. Kurssaal
Tomaschoff
651. Fragen der Bakterienpathogenität
Mi. 15—16
Bakt. Kurssaal
Tomaschoff

- | | |
|--|---------|
| 652. Einführung in die Virologie Fr. 15—16 Viruspavillon | Schmidt |
| 653. Klinische Virologie Di. 15—16 Viruspavillon | Schmidt |
| 654. Immunologie Mi. 15—16 Kleiner Hörsaal | Lange |
| 655. Antibakterielle Chemotherapie Mi. 16—17 Kleiner Hörsaal | Lange |

XI. Hygiene

- | | |
|--|--------------------------------------|
| 656. Impfkurs Mo. 12—13 (1stündig) Gr. Hörsaal wiss. Institute | Schlipköter |
| 657. Gesundheitsfürsorge Fr. 12—13 (1stündig) Gr. Hörsaal wiss. Institute | Baron/Hoppe |
| 658. Arbeitsmedizin und die entschädigungs- pflichtigen Berufskrankheiten Di. 16—17 (1stündig) Hörsaal Hautklinik | Grün/Hagen/Carrié |
| 659. Hygiene einschließlich Mikrobiologie mit praktischen Übungen für Zahnmediziner Mo. 16—18.30 (3stündig, 14täglich) Hörsaal Kieferklinik | Grün |
| 660. Beiträge zur experimentellen Pathologie Mi. 14—15.45 (2stündig) | Hilscher |
| 661. Sozialhygiene-Exkursionen nach Vereinbarung | Hoppe |
| 662. Ökologischer Kurs nach Vereinbarung | Hagen/Hoppe/Grün Manz/Schlipköter |

XII. Arbeitsmedizin

- | | |
|---|-------------------|
| 663. Arbeitsmedizin und Berufskrankheiten Di. 16—17 (1stündig) Hautklinik | Hagen/Grün/Carrié |
|---|-------------------|

XIII. Krankenhauswesen

664. Betrieb und Bau von Krankenhäusern
nach Vereinbarung Eichhorn
665. Seminar für Krankenhausleitung und
-verwaltung
Der genaue Vorlesungsplan kann zu Semesterbeginn beim Seminarsekretariat des Deutschen Krankenhausinstituts, Düsseldorf, Tersteegenstr. 9, angefordert werden. Es erfolgt gleichzeitig gesonderte Bekanntmachung.
Großer Hörsaal Deutsches Krankenhaus-Zentrum Eichhorn

XIV. Gerichtliche Medizin

666. Gerichtliche Medizin
Mo. 15—17, Do. 15—16 (3stündig) N. N.
667. Gerichtsärztliche Demonstrationen
Do. 16—17 (1stündig) Reh
668. Reichsversicherungsordnung
und Versicherungsmedizin
Mi. 15—16 (1stündig) Trube-Becker
669. Vaterschaftsbestimmung,
rechtliche und medizinische Probleme
Di. 15—16 (1stündig) Trube-Becker
670. Delikte gegen das Kind
Mi. 16—17 (1stündig) Trube-Becker
671. Sexualität und Kriminalität
Do. 17—18 (1stündig) Reh
672. Ärztliche Rechts- und Haftungslehre
Di. 15—17 (2stündig) Arbab-Zadeh
673. Kolloquium über Alkohol und Drogen
im Straßenverkehr aus forensischer Sicht
Di. 17—18 (1stündig) Arbab-Zadeh
674. Rechtsmedizin für Gerichtsreferendare
Do. 17—18 (1stündig) Arbab-Zadeh
675. Ausgewählte Kapitel aus der Rechtsmedizin
Do. (1stündig) nach Vereinbarung Greiner
676. Theoretische Chemie für Mediziner
— ausgewählte Kapitel —
nach Vereinbarung (2stündig) Wulff
677. Infrarot- und Massenspektrometrie
für Mediziner
nach Vereinbarung (2stündig) Wulff
678. Röntgenologische Aspekte in der forensischen
Medizin
nach Vereinbarung (1stündig) Kisseler

XV. Geschichte der Medizin

679. Medizinische Terminologie
(für erste Semester)
- a) für Hörer mit lateinischen Vorkenntnissen
Mo. 9—11 (2stündig)
Hörsaal 2 D Schadewaldt
 - b) für Hörer ohne lateinische Vorkenntnisse
Mo. 9—11 (2stündig)
Seminarraum des Instituts für Geschichte
der Medizin Murken
680. Einführung in die Medizin
(für erste Semester)
Mo. 8—9 (1stündig)
Hörsaal 2 C Schadewaldt
681. Geschichte der Medizin
(für 3. klinisches und ältere Semester nach
alter Approbationsordnung)
Mo. 14—16 (2stündig)
Seminarraum des Instituts für Geschichte der
Medizin Schadewaldt
682. Die Entwicklung der Medizin seit dem
18. Jahrhundert in Deutschland
Mi. 18—20 (2stündig, 14täglich)
Seminarraum des Instituts für Geschichte der
Medizin Murken
683. Einführung in die medizinische und natur-
wissenschaftliche Bibliographie
(vor allem für Doktoranden)
Mo. 17—18 (1stündig) privatissime
Seminarraum des Instituts für Geschichte der
Medizin Schadewaldt/
Müller
684. Theorie und Praxis der Arzneimitteltherapie
Zur Strukturumwandlung der Materia medica
Mo. 16—17 (1stündig)
Seminarraum des Instituts für Geschichte der
Medizin Müller
685. Der Wissenschaftliche Film in Lehre und
Forschung
(für Hörer aller Fakultäten)
nach Vereinbarung Munck/Greeff/
Schadewaldt

XVI. Innere Medizin (I. Medizinische Klinik A)

686. Medizinische Klinik
Mo.—Fr. 10 c.t.—11
Hörsaal 1. Med. Klinik Grosse-Brockhoff/
Loogen/Fuchs/
Hausamen/Kindler/
Pöttgen
687. Innere Medizin für Zahnmediziner
Mi. 15 (1stündig)
Hörsaal 1. Med. Klinik Kaiser

688. Differentialdiagnose innerer Erkrankungen
für Fortgeschrittene und Examenssemester
Mi. 12 c.t.—13
Hörsaal 1. Med. Klinik Sturm/Kreuzer
689. Therapie innerer Erkrankungen
Fr. 11 c.t.—13 (2stündig)
Hörsaal 1. Med. Klinik Koch/Wetzels
690. Diagnostik und Therapie
innerer Krankheiten in der Praxis
Sa. 11 c.t. gratis Landen
691. Differentialdiagnose hämatologischer
Erkrankungen
Do. 17 c.t.—18 (oder nach Vereinbarung)
Hörsaal 1. Med. Klinik Pöttgen
692. Klinik der Dys- und Paraproteinämien
nach Vereinbarung (1stündig)
Hörsaal 1. Med. Klinik priv. et gratis Kindler
693. Sportmedizin
nach Vereinbarung (1stündig) Hausamen/Krämer/
Jünnemann
694. Klinisches Kolloquium
Fr. 17 nach Vereinbarung
(1stündig, 14täglich)
Hörsaal 1. Med. Klinik Grosse-Brockhoff
u. Mitarbeiter
695. Diagnostisch-therapeutisches Kolloquium
Do. 16—17 (1stündig)
Städt. Krankenanstalten Gerresheim
Gräulinger Str. 120 Mürtz u. Mitarbeiter
696. Medizinisch-klinische Visite
Mo. 17—18 (1stündig)
Hörsaal 1. Med. Klinik Hausamen/Kindler/
Pöttgen/Schröder
697. Klinische Visite in den Städt. Kranken-
anstalten Wuppertal-Barmen
Do. 10—13 (4stündig)
Transport per Bus Gehrmann
698. Klinische Visite Bethesda-Krankenhaus
Duisburg
Mo. 16 s.t.—17.30 oder nach Vereinbarung Petrides
699. Klinische Visite im Marienhospital
Gelsenkirchen
Do. 11.30—13 (2stündig)
Gelsenkirchen, Marienhospital Odenthal
700. Perkussions- und Auskultationskurs
für Anfänger, beschränkte Teilnehmerzahl
Mi. 16—17.30 (2stündig)
Hörsaal 1. Med. Klinik Hausamen/Kindler
701. Kurs der Klinischen Chemie und
Mikroskopie
Di. 12.15—13; Mi. 13.45—17.30
Hörsaal 1. Med. Klinik
Kurssaal 1. Med. Klinik (6stündig) Rick

702. Kurs der hämatologischen Zytologie
(4stündig)
Beginn s. Anschlag
Hörsaal 1. Med. Klinik Horster
703. Kurs für klinische Elektrokardiographie
Mi. 18 s.t.—19.30 (2stündig)
Hörsaal 1. Med. Klinik Büchner/Gleichmann
704. Einführung in die gastroenterologische
Endoskopie und Biopsie
nach Vereinbarung priv. et gratis
1. Med. Klinik Hausamen
705. Anleitung zum wissenschaftlichen Arbeiten
nach Vereinbarung priv. et gratis
1. Med. Klinik Rick

XVII. Innere Medizin (I. Medizinische Klinik B)

706. Perkussions- und Auskultationskurs
für Fortgeschrittene
Do. 16 s.t.—17.30
1. Med. Klinik B Loogen

XVIII. Innere Medizin (II. Medizinische Klinik und Poliklinik)

707. Medizinische Poliklinik
Di. u. Fr. 11—13
Hörsaal 2. Med. Klinik Gries/Herrmann/
Horster/Irmscher/
Krüskemper/Solbach/
Strohmeyer/Wiegelmann/Wienbeck/
Zimmermann
708. Gastroenterologische Visite und Kolloquium
Mi. 16—17.30 (2stündig)
Hörsaal 2. Med. Klinik Strohmeyer/Wienbeck/
Miller/Stolze/
Hausamen/Swart/
Franken
709. Kurs für klinische Chemie und Mikroskopie
(20 Teilnehmer)
Mi. 14.30—18.30 (5stündig)
Hörsaal und Kurssaal 2. Med. Klinik Bremer/Kley/
Irmscher
710. Klinische Visite
Städt. Krankenanstalten Krefeld
Sa. 9—11 (2stündig)
Anfahrt mit Autobussen Sack
711. Chemisch-physikalischer Kurs für
Zahnmediziner
Mo. 11—13 (2stündig) Zimmermann
712. Dringliche Diagnostik
Klinische Visite für Fortgeschrittene
nach Vereinbarung (1stündig)
2. Md. Klinik Weise

713. Naturgemäße Heilmethoden einschließlich
Balneologie, Klimatologie und Diätetik
Sa. 10 s.t.—11.30
(2stündig, 14täglich)
Hörsaal 2. Med. Klinik
Amelung/Gries
714. Endoskopischer Untersuchungskurs
Do. 9—10.30 (2stündig)
Strohmeyer/
Wienbeck/Miller

XIX. Neurologie

715. Neurologische Klinik und Poliklinik
Di., Mi., Fr. 8—9 (3stündig)
Hörsaal 2. Medizinische Klinik
Bay
716. Kolloquium über ausgewählte Kapitel der
Neurologie
nach Vereinbarung (1stündig)
Seminarraum Neurologische Klinik
Bay
717. Neurologische Propädeutik mit
Untersuchungskurs
Fr. 14—16 (2stündig)
Hörsaal 2. Medizinische Klinik
Rabe
718. EEG-Kolloquium für Fortgeschrittene
nach Vereinbarung (2stündig)
Seminarraum Neurologische Klinik
Rabe
719. Neurologische Visite
Do. 16—18 (2stündig)
Neurologische Klinik
Becker
720. Klinisch-Neuropathologisches Kolloquium
jeden 1. Mi. 18 s.t. (2stündig)
Kurssaal Pathologisches Institut
Becker/Hensell/
Bergener/N. N.
721. Neurophysiologie mit klinischen
Demonstrationen
nach Vereinbarung (1stündig)
Seminarraum Neurologische Klinik
Baust
722. Klinisch-neurologisches Kolloquium mit
Krankendemonstration
Di. 14—16 (2stündig, 14täglich)
oder nach Vereinbarung
Marien-Hospital Düsseldorf, Rochusstr. 2
Mittelbach

XX. Psychiatrie

723. Psychiatrische Klinik
Di. 14.30—16, 16—17.45 (4stündig)
Hörsaal Psychiatrische Klinik,
Bergische Landstr. 2
Heinrich/Linden
724. Zur Diagnostik und Therapie in der
Psychiatrie
Di. 18 (1stündig, 14täglich)
Hörsaal Psychiatrische Klinik,
Bergische Landstr. 2
Haase/Albert

725. Klinische jugendpsychiatrische Visite;
Patientenvorstellung, Untersuchungstechnik
nach Vereinbarung (1stündig) Krebs
726. Einführung in die forensische und sonstige
jugendpsychiatrische Begutachtung
nach Vereinbarung (1stündig) Krebs
727. Gruppentherapeutische und gruppen-
dynamische Konzepte
Theorie und Praxis
Zeit nach Vereinbarung (2stündig, 14täglich)
Hörsaal Psychiatrische Klinik,
Bergische Landstr. 2 Lehmann
728. Einführung in die Kinder- und
Jugendpsychiatrie I
Mi. 10.45—11.45 (2stündig, 14 täglich)
Hörsaal Kinderklinik Bosch
729. Einführung in die forensische Kinder- und
Jugendpsychiatrie
Zeit nach Vereinbarung (1stündig)
Hörsaal Kinderklinik Bosch
730. Gerontopsychiatrie mit Krankenvorstellung
Zeit nach Vereinbarung (2stündig, 14täglich)
Hörsaal Psychiatrische Klinik,
Bergische Landstr. 2 Bergener
731. Anleitung zu wissenschaftlichen Arbeiten
nach Vereinbarung
Rheinische Landesklinik Köln-Merheim,
Wilhelm-Griesinger-Str. 23 Bergener
732. Propädeutik der Psychiatrie unter besonderer
Berücksichtigung der klinischen
Psychopathologie (auch für Psychologen)
Mi. 16.30—18 (2stündig, 14täglich)
Hörsaal Psychiatrische Klinik,
Bergische Landstr. 2 Bergener
733. Psychiatrisch-klinische Visite
während der Semesterferien (1stündig)
im LKH Langenfeld Lauber
734. Analytische Gruppenpsychotherapie —
Soziotherapie — Milieutherapie — Ehe- und
Familientherapie — allgemeine Sozial-
psychiatrie — Krankenhausdynamik
Fr. 18—19.30 (2stündig, 14täglich)
Institutsgruppe I, Räume 242/43 Flegel
735. Kolloquium „Elektronik in der Medizin“
Mi. 17 (2stündig, 14täglich)
Neurochirurgische Klinik Wolff/Feinendegen/
Kuhlendahl/Vieten
736. Grundlagen der psychosomatischen Medizin
Zeit nach Vereinbarung (1stündig)
Hörsaal Psychiatrische Klinik Molinski

XXI. Chirurgie

- | | |
|---|--|
| <p>737. Klinik der Chirurgie</p> <p style="margin-left: 20px;">a) Vorlesung Mo. 7—8, Mi., Do. 8—9 (3stündig) Großer Hörsaal Chirurgische Klinik</p> <p style="margin-left: 20px;">b) Gruppenunterricht Fr. 7.30—9 (2stündig) Stationen der beteiligten Kliniken</p> | <p>Bircks/Dettmar/ Kremer/Kuhlendahl/ Zindler</p> <p>Gruppenunterricht unter Beteiligung der Wiss. Mitarbeiter der Chirurgie, Uro- logie, Neurochirurgie, Kiefer- u. plastische Gesichtschirurgie und des Instituts für Anaesthesiologie</p> |
| <p>738. Einführung in die Chirurgie (für 2. klin. Semester nach der neuen Approbationsordnung für Ärzte) Mo., Do. 12—13 (2stündig) Kleiner Hörsaal Chirurgische Klinik</p> | <p>Bircks/Jacobs/ Jünnemann/Kivelitz/ Kremer/Kovacicek/ Kreutzberg/Müller/ Sailer/Schulte/ Tarbiat</p> |
| <p>739. Einführung in die chirurgische Unter- suchungstechnik (nach der neuen Approbationsordnung für Ärzte) nach Vereinbarung Stationen der Chirurgischen Klinik</p> | <p>Bircks/Jacobs/ Jünnemann/Kivelitz/ Kremer/Kovacicek/ Kreutzberg/Müller/ Sailer/Schulte/ Tarbiat</p> |
| <p>740. Angiologisches Kolloquium wöchentlich (1stündig) nach Vereinbarung</p> | <p>Bircks/Jacobs/ Jünnemann/Kivelitz/ Kremer/Kovacicek/ Kreutzberg/Müller/ Sailer/Schulte/ Tarbiat</p> |
| <p>741. Chirurgisch klinische Visite (Übung) Do. 16—17.30 (2stündig) Stationen Chirurgische Klinik</p> | <p>von Elmendorff/ Jacobs/Jünnemann/ Kivelitz/Kovacicek/ Kreutzberg/Müller/ Sailer/Schulte/ Tarbiat</p> |
| <p>742. Chirurgische Poliklinik für Mediziner und Zahnmediziner Di. 10—11, Do., Fr. 12—13 (3stündig) Großer Hörsaal Chirurgische Klinik (Di. u. Do.) Poliklinik der Chirurgischen Klinik (Fr.)</p> | <p>Drewes</p> |
| <p>743. Propädeutik und Allgemeine Chirurgie Do. 15—16 (1stündig) Kleiner Hörsaal Chirurgische Klinik</p> | <p>Jacobs/Reitter/Marx</p> |
| <p>744. Allgemeine Chirurgie für Zahnmediziner (Vortrag) Di. 10—11.45 (2stündig) Kleiner Hörsaal Chirurgische Klinik</p> | <p>Ferbers</p> |
| <p>745. Unfallchirurgie, Frakturen, Luxationen nach Vereinbarung Großer Hörsaal Chirurgische Klinik</p> | <p>v. Elmendorff/ Kovacicek</p> |

746. Ausgewählte Kapitel aus der Abdominal-
chirurgie
nach Vereinbarung
Kleiner Hörsaal Chirurgische Klinik Hoffmann
747. Chirurgisch klinische Visite
(ab 4. klin. Semester)
Do. 18—20 (2stündig, 14täglich)
Evangelisches Krankenhaus Düsseldorf
Kirchfeldstr. 40 Gruennagel
748. Verbandskurs
Di. 14.30—16 (2stündig)
Kleiner Hörsaal Chirurgische Klinik Tarbiat
749. Wehrmedizin und Katastrophenmedizin
nach Vereinbarung (1stündig)
Kleiner Hörsaal Chirurgische Klinik Ney
750. Praktikum der Kleinen Chirurgie
Mi. 10—12 (2stündig)
Chirurgische Klinik Dominikuskrankenhaus
Düsseldorf-Heerdtschkeparkplatz Sykosch
751. Einführung in die Proktologie
nach Vereinbarung (2stündig)
Chirurgische Klinik Grewe
752. Körpereigene Abwehr als Problem
der Allgemeinen Chirurgie
nach Vereinbarung (2stündig, 14täglich)
Kleiner Hörsaal Chirurgische Klinik Baron
753. Chirurgie des Säuglings- u. Kindesalters
Zeit und Ort
nach Vereinigung (1stündig)
Chirurgische Klinik Müller
754. Kolloquium über ausgewählte Kapitel der
allgemeinen und speziellen Chirurgie
Zeit nach Vereinbarung (2stündig)
Kleiner Hörsaal Chirurgische Klinik Niemann
755. Repetitorium der allgemeinen und der
speziellen Chirurgie für Examensemester
Mi. 16—17.30 (stündig)
Großer Hörsaal Chirurgische Klinik Irmer/Konrad/Major
756. Das Bluttransfusionswesen
Di. 12.15—13 (1stündig)
Kleiner Hörsaal Chirurgische Klinik
und Poliklinik Brüster
757. Hämatologisches Praktikum mit Einführung
in die Morphologie, Serologie u.
Gerinnungsphysiologie
Di. 15.15—17 (2stündig)
Laboratorium des Instituts für Blutgerinnung
und Transfusionswesen Brüster
758. Chirurgischer Operationskurs an der Leiche
wöchentlich (1stündig) nach Vereinbarung Hofmann/Jacobs/
Jünnemann

XXII. Anästhesiologie

759. Praktische Übungen für akute Notfälle und erste ärztliche Hilfe
a) Vortrag
Mo. 16—17 (1stündig)
Großer Hörsaal Chirurg. Klinik
b) Übung
nach Vereinbarung
760. Komplikationen der Narkose und Wiederbelebung (Kolloquium)
Mi. 17.30—18.30 (1stündig)
Kleiner Hörsaal Chirurg. Poliklinik
761. Praktikum der Narkose und Intensivtherapie nach Vereinbarung (1stündig)
Op.-Abt. Chirurg. Klinik
762. Erste ärztliche Hilfe bei Verkehrsunfällen und Sanitätstaktik des Verkehrsrettungswesens
Vortrag und Übung
Mo. 16—17 (1stündig)
Kleiner Hörsaal Chirurg. Poliklinik
763. Erste Hilfe und Wiederbelebung (für Vorkliniker)
Vortrag und Übung (2stündig)
Erste Hilfe und Wiederbelebung
764. Physiologie und Pathophysiologie der Atmung (für Vorkliniker)
Vorlesung und Diskussion
Dienstag 16—18 (2stündig)
Kleiner Hörsaal der Physiol. Institute
- Zindler/Arndt/
Lennartz/Herzog/
Huse/Purschke/
Dehnen/Falke
und Assistenten des
Institutes für
Anaesthesiologie
- gratis
- Zindler/Lennartz/
Arndt/Purschke/
Falke
- privat
- Zindler/Pulver/
Lennartz/Purschke/
Dehnen/Falke
und Assistenten des
Institutes für
Anästhesiologie
- Herzog
- Lennartz/Moschinski
- Arndt

XXIII. Urologie

765. Spezielle Urologie im Rahmen der Chirurgischen Hauptvorlesung
Chirurg. Klinik
766. Klinische Visite
Di. 16 c.t. (1stündig)
Urologische Klinik
- Dettmar
- Dettmar/Meridies

- | | |
|--|----------------------------------|
| 767. Urologie im Röntgenbild Sa. 9—11 (2stündig, 14täglich) Urologische Klinik | Schmitz |
| 768. Urologisches Praktikum nach Vereinbarung (2stündig) | Dettmar/Boeminghaus |
| 769. Differentialdiagnose urologischer Erkrankungen nach Vereinbarung (2stündig) | Dettmar/Bocminghaus/ Meridies |

XXIV. Neurochirurgie

- | | |
|---|---|
| 770. Klinik der Chirurgie Mo., Mi., Do. 8—9, Fr. 7.30—9 | Bircks/Dettmar/ Kremer/Kuhlendahl |
| 771. Spezielle Neurochirurgie Di. 17—18 oder nach Vereinbarung | Kuhlendahl |
| 772. Klinische Visite Fr. 15.30—17 | Kuhlendahl/Hensell |
| 773. Wirbelsäule und Nervensystem nach Vereinbarung (1stündig) Neurochir. Klinik | Kuhlendahl |
| 774. Hirn- und Rückenmarksverletzungen Di. 16—17 oder nach Vereinbarung (1stündig) Neurochir. Klinik | Hensell |
| 775. Kolloquium „Elektronik in der Medizin“ Mi. (2stündig, 14täglich) | Feinendegen/ Kuhlendahl/Vieten/ Wolff |
| 776. Arbeiten im Elektroniklabor und Rechenzentrum der Klinik nach Vereinbarung | Kuhlendahl/Rehse |
| 777. Klinisch-neuropathologisches Kolloquium jeden 1. Mi. d. Monats (1stündig) Hörsaal Path. Institut | Hensell/Becker/ Bergener/N. N. |

XXV. Orthopädie

- | | |
|--|-------------------------------|
| 778. Orthopädische Klinik Mo., Mi. 14—15 (2stündig) | Idelberger |
| 779. Klinische Visite Di. 14—15 (1stündig) | Idelberger/Krämer/ Schulze |
| 780. Orthopädisches Kolloquium Sa. 10—12 (2stündig, 14täglich) | Haike |
| 781. Orthopädie im Röntgenbild Sa. 10—12 (2stündig, 14täglich) | Berquet |
| 782. Ausgewählte Kapitel aus der Orthopädie Di. 15—18 (3stündig) | Krämer |
| 783. Die Differentialdiagnose orthopädischer Erkrankungen nach Vereinbarung (1stündig) | Krämer |

- | | |
|---|------------------------------|
| 784. Orthopädische Untersuchungstechnik Mo. 15—17 (2stündig) | Schulze |
| 785. Krankengymnastik und physikalische Therapie in der Orthopädie Mi. 15—17 (2stündig) | Schulze |
| 786. Sportmedizin nach Vereinbarung (1stündig) | Krämer/Hausamen/ Jünemann |

XXVI. Medizinische Strahlenkunde

- | | |
|---|--|
| 787. Kursus in Radiologie einschließlich Strahlenschutz Mi. 16—18 (2stündig) Demonstrationsraum Rö.-Diagn. Chir. Klinik | Vieten/Feinendegen/ Günther/Greuel/ Jungblut/Swart/Stolze und Assistenten |
| 788. Medizinische Strahlenkunde und Nuklearmedizin Mi. 11.15—12.45 (2stündig) Hörsaal Chirurg. Poliklinik | Vieten/Feinendegen/ Günther/Swart/Stolze |
| 789. Röntgendiagnostische Propädeutik Mo. 16—17.30 oder nach Vereinbarung Rö.-Abt. Städt. Krankenhaus Gerresheim | Schulte-Brinkmann |
| 790. Strahlendiagnostik und -therapie in Geburtshilfe und Gynäkologie nach Vereinbarung (1stündig) Universitäts-Frauenklinik | Greuel |
| 791. Neuroradiologie Di. 17.15—18 (1stündig) Hörsaal Neurochirurg. Klinik | Vieten/Kuhlendahl |
| 792. Röntgenbildanalyse nach Vereinbarung (1stündig, 14täglich) | Jungblut |
| 793. Spezielle Strahlentherapeutische Propädeutik nach Vereinbarung (1stündig, 14täglich) | Jungblut |
| 794. Spezielle Strahlentherapie nach Vereinbarung (2stündig) | Heinzler/Günther |
| 795. Kolloquium über Elektronik in der Medizin Mi. 17.15 (1stündig) Demonstrationsraum Rö.-Diagn. Chir. Klinik | Vieten/Feinendegen/ Kuhlendahl/Wolff |

XXVII. Nuklearmedizin

- | | |
|---|-------------------|
| 796. Spezielle nuklearmedizinische Diagnostik nach Vereinbarung (1stündig) Hörsaal Chirurg. Poliklinik und Institut für Medizin, Kernforschungsanlage Jülich | Feinendegen/Ritzl |
| 797. Kursus in nuklearmedizinischer Meßtechnik nach Vereinbarung (1stündig, 14täglich) Kernforschungsanlage Jülich | Ritzl |

798. Kolloquium „Elektronik in der Medizin“
Mi. 17.15 (1stündig)
Demonstrationsraum Rö.-Diagn. Chir. Klinik
Feinendegen/
Kuhlendahl/Vieten/
Wolff
799. Kursus in Radiologie einschließlich
Strahlenschutz
Mi. 16—18 (2stündig)
Demonstrationsraum Rö.-Diagn. Chir. Klinik
Feinendegen/Vieten/
Günther/Greuel/
Jungblut/Swart/Stolze/
Horster/Schmidt/
Ritzl/Glaubitt
800. Medizinische Strahlenkunde
und Nuklearmedizin
Mi. 11.15—12.45 (2stündig)
Hörsaal Chirurg. Poliklinik
Feinendegen/Vieten/
Günther/Swart/Stolze/
Horster/Schmidt/Ritzl

XXVIII. Geburtshilfe und Frauenheilkunde

801. Geburtshilflich-gynäkologische Klinik I
(5stündig) Beck
- a) Vorlesung
Mo., Di. 8—9
- b) Gruppenunterricht u. klinische
Demonstrationen Beck/Bokelmann/
Greuel/Molinski/
Zeit nach Vereinbarung Werners
u. Assistenten
802. Gynäkologisch-geburtshilflicher Unter-
suchungskurs (1stündig) Werners
(Nur für Hörer, die die Geb.-gyn. Klinik
Teil I bereits gehört haben) Haering
Zeit nach Vereinbarung Herold
Universitätsfrauenklinik Düsseldorf Huhn
St. Vinzenz-Krankenhaus, Düsseldorf Meinenrenken
Städt. Krankenhaus Df.-Benrath Paschen
Dominikus-Krankenhaus Df.-Heerdt Röttger
Landesfrauenklinik Wuppertal Schild
Städt. Frauenklinik Duisburg Stegmann
Prosper-Hospital Recklinghausen
Städt. Krankenhaus Siegburg
Marienhospital Düsseldorf
803. Geburtshilflicher Operationskurs
mit Geburtsleitung Bokelmann
Universitätsklinik Düsseldorf u. Assistenten
Städt.-Krankenhaus Df.-Gerresheim Gerteis
Mo. 17—19 (2stündig) u. Assistenten
804. Gynäkologisches Seminar
für Examensemester Werners
Mi. 14—15 (1stündig)
805. Geburtshilfliches Seminar
für Examensemester Bokelmann
Mi. 15—16 (1stündig)
806. Psychosomatische Störungen der Frau
und funktionelle Sexualstörungen Molinski
Di. 16—17 (1stündig)
807. Psychosomatische Anamneseerhebung
(1stündig) Molinski
Zeit nach Vereinbarung

- | | |
|--|----------|
| 808. Seminar: Der psychoanalytische Beitrag zur psychosomatischen Medizin nach Vereinbarung (1stündig) | Molinski |
| 809. Klinische Visite f. ältere klinische Semester Frauenklinik Diakoniewerk Df.-Kaiserswerth Do. 12—13.30 (2stündig, 14täglich) | Müller |
| 810. Gynäkologisch-geburtshilfliches Seminar für Fortgeschrittene Di. 15—16 (1stündig) | Dolff |
| 811. Gynäkologische und geburtshilfliche Praxis nach Vereinbarung (2stündig, 14täglich) | Boden |
| 812. Aktuelle gynäkologische Endokrinologie (Grundlagen) Fr. 17.30—19 (2stündig, 14täglich) | Kaiser |

XXIX. Kinderheilkunde

- | | |
|---|---|
| 813. Kinderklinik mit Einschluß der Infektionskrankheiten (mit Unterricht in kleineren Gruppen) Mo., Di., Mi., Do., Fr. 9—10 Hörsaal Kinderklinik | v. Harnack/Bremer/ Mortier/E. Schmidt, Simon/Maria Ammermann/ Gisela Arcari/ K. Becker/Gauchel/ Göbel/Barbara Göbel/ Harbisch/Erika Hillebrand/ Höhn/Janzen/ Karch/Kosche/Lehr/ Leurs/Liersch/Ingrid Lombeck/Meyer/ Michaelis/Neidenbach/ Petrich/Hildegard Pzyrembel/ Renner/ Karin Rheingans/ Rupprecht/Salfner, Erika Scharf/Elisabeth Terinde/Teuber/ Tinschmann/von Voß/ Wendel/Hedwig Werner/ Zuleger |
| 814. Klinische Visite für Fortgeschrittene in kleinen Gruppen Do. 15—16 (1stündig) Hörsaal Kinderklinik | v. Bernuth/Bourgeois/ Gleiss/Kemperdick/ Lemburg/Mortier/ Nessler/Rodeck/ Rupprecht/E. Schmidt |
| 815. Repetitorium der Kinderheilkunde Di. 16 s.t.—16.45 (1stündig) Hörsaal Kinderklinik | Bremer/E. Schmidt |
| 816. Lungenerkrankungen im Kindesalter nach Vereinbarung (1stündig) Hörsaal Kinderklinik | Simon |

- | | |
|--|--------------------|
| 817. Herzerkrankungen im Kindesalter nach Vereinbarung (1stündig) Hörsaal Kinderklinik | Bourgeois |
| 818. Aktuelle Probleme der Kinderneurologie nach Vereinbarung (1stündig) Hörsaal Kinderklinik | v. Bernuth/Mortier |
| 819. Klinische Visite in der Kinderklinik des Krankenhauses Gerresheim nach Vereinbarung (1stündig) | Hansen |
| 820. Klinische Visite in der Kinderklinik der Krankenanstalten Neuss Sa. 10—11.30 (2stündig, 14täglich) | Urban |
| 821. Neuropädiatrisches Seminar mit Fallvorstellungen nach Vereinbarung (1stündig) Hörsaal Kinderklinik | Mortier |

XXX. Haut- und Geschlechtskrankheiten

- | | |
|--|---|
| 822. Haut- und Geschlechtskrankheiten 1. und 2. Teil Mo., Mi., Fr. 10—11 (3stündig) Hautklinik | Greither/Haensch/ Goerz/Itani/Meiers/ Rechenberger |
| 823. Dermatologische Krankendemonstration (Ergänzung zum Hauptkolleg) Mo. 16—17 (1stündig) Hautklinik | Greither/Haensch |
| 824. Haut- und Geschlechtskrankheiten für Zahnmediziner Mi. 11—12 (1stündig) Hautklinik | Haensch |
| 825. Einführung in die Allergologie (Vorlesung mit Kolloquium) Di. 15—16 (1stündig) Hautklinik | Goerz/Straßburger |
| 826. Hautklinische Visite Di. 17.05 s.t. (1stündig) Hautklinik | Engels/Goerz/ Heinlein/Hubbes/Itani/ Rechenberger/Scheer/ Schuppenhausen/ Straßburger |

XXXI. Augenheilkunde

- | | |
|---|--------------------|
| 827. Klinik und Poliklinik der Augenheilkunde Mo., Di., Mi. 12—13 (3stündig) Hörsaal Universitäts-Augenklinik | Pau |
| 828. Augenspiegelkurs Fr. 11—13 (2stündig) Hörsaal Universitäts-Augenklinik | Friedburg/Tillmann |

829. Augenspiegelkurs
Do. 15 Uhr s.t.—16.30 (2stündig)
Marienhospital, Düsseldorf, Rochusstr. 2 Kühle
830. Stellungsanomalien der Augen
Mi. 15.30—17 (2stündig, 14tägig)
Hörsaal Universitäts-Augenklinik Holland
831. Neuro-Ophthalmologie
nach Vereinbarung (1stündig, 14täglich)
Hörsaal Universitäts-Augenklinik Niedermeier
832. Pleoptik, Orthoptik und Motilitätsstörungen
des Auges
Mo. 9—10.45 (2stündig, 14tägig)
Hörsaal Universitäts-Augenklinik Görtz
833. Augensymptome bei Allgemeinerkrankungen
Sa. 10—12 (2stündig, 14täglich)
Hörsaal Universitäts-Augenklinik Graeber

XXXII. Hals-, Nasen-, Ohrenkrankheiten

834. Klinik und Poliklinik der HNO-Heilkunde
Mo., Mi. 11—12, Do. 8—9 (3stündig)
Hörsaal der HNO-Klinik Meyer zum
Gottesberge
835. Propädeutik der HNO-Heilkunde
Do. 9—10 (1stündig)
Hörsaal der HNO-Klinik Stupp
836. HNO-Spiegelkurs
Do. 10—11.30, 11.30—13 (je 2stündig)
Hörsaal der HNO-Klinik Koburg/Küpper/
Quante
837. Praktikum der Endoskopie
nach Vereinbarung (1stündig)
HNO-Abteilung des Evangelischen Kranken-
hauses Düsseldorf, Kirchfeldstr. 40 Berger/Greven
838. HNO-Heilkunde für Zahnmediziner
Mo. 17—18 (1stündig) Neveling
839. Klinische Visite
Di. 16.30—18 (2stündig)
HNO-Klinik Meyer zum
Gottesberge
840. Colloquium über Audiologie und
Innenohrbiologie
Do. 17—19 (2stündig)
Forschungslabor für Medizinische Akustik Meyer zum
Gottesberge

XXXIII. Zahn-, Mund-, Kieferheilkunde

841. Klinik und Poliklinik für Zahn-, Mund-
und Kieferkrankheiten für Auskultanten
und Praktikanten
Mo., Do. 10—11, Di., Fr. 9—10 (4stündig)
Westdeutsche Kieferklinik Fischer

842. Zahn-, Mund- und Kieferkrankheiten
I. Teil
Mo., Di. 8—9 (2stündig)
Westdeutsche Kieferklinik
Fischer
843. Einführung in die Zahnheilkunde
nach Vereinbarung (1stündig)
Westdeutsche Kieferklinik
Fischer/Böttger/
Straßburg/Weise
844. Klinik und Poliklinik der Krankheiten
der Zähne für Mediziner
Do. 11—12 (1stündig)
Westdeutsche Kieferklinik
Böttger/Engelhardt/
Fischer/Menzel/
845. Operationskurs einschl. Extraktionskurs mit
Übungen für Praktikanten
Mo.—Fr. (ganztägig)
Westdeutsche Kieferklinik
Rehrmann/Schübel/
Straßburg/Weise
Fischer/Menzel
846. Radiologischer Kurs
mit besonderer Berücksichtigung
des Strahlenschutzes
Fr. 14—16 (2stündig)
Westdeutsche Kieferklinik
Menzel
847. Einführung in die Kieferbruchbehandlung
mit Demonstration
nach Vereinbarung (1stündig)
Westdeutsche Kieferklinik
Menzel
848. Pathohistologie der Zähne und des
Zahnhalteapparates
nach Vereinbarung (1stündig)
Westdeutsche Kieferklinik
Menzel
849. Spezielle Zahn-, Mund- und Kieferchirurgie
I. Teil
Di. 11—12.30 (2stündig)
Westdeutsche Kieferklinik
Straßburg
850. Zahnerhaltungskunde I. Teil
Mi. 15—17 (2stündig)
Westdeutsche Kieferklinik
Straßburg/Schübel
851. Kursus und Poliklinik der Zahnerhaltungskunde I. und II. Teil
Mo.—Fr. (ganztägig)
Straßburg/Schübel
852. Poliklinik der Zahnerhaltungskunde
Mo. 16—18 (2stündig, 14täglich)
Westdeutsche Kieferklinik
Straßburg/Schübel
853. Phantomkurs der Zahnerhaltungskunde
Mo.—Fr. (halbtägig)
Westdeutsche Kieferklinik
Straßburg/Herforth
854. Theorie und Praxis des odontogenen
Herdgeschehens
nach Vereinbarung (1stündig, 14täglich)
Westdeutsche Kieferklinik
Straßburg
855. Ausgewählte Kapitel der präventiven
Zahnheilkunde und der Zahnerhaltung
im Kindesalter
nach Vereinbarung (1stündig)
Westdeutsche Kieferklinik
Schübel

- | | |
|--|--------------------|
| 856. Klinik und Therapie der marginalen Parodontopathien, mit praktischen Übungen nach Vereinbarung, Mi. (3stündig) Westdeutsche Kieferklinik | Knolle |
| 857. Kieferorthopädie II. Teil Do. 8—10 (2stündig) Westdeutsche Kieferklinik | Weise |
| 858. Einführung in die Kieferorthopädie Mo. 9—10 (1stündig) Westdeutsche Kieferklinik | Weise |
| 859. Kursus der kieferorthopädischen Behandlung I. und II. Teil (ganztägig) Westdeutsche Kieferklinik | Weise |
| 860. Kursus der kieferorthopädischen Technik (halbtägig) Westdeutsche Kieferklinik | Weise/Gebele |
| 861. Kursus der technischen Propädeutik Mo.—Fr. (20stündig, halbtägig) Vorklinisches Institut | Böttger |
| 862. Zahnersatzkunde I. Teil Mi. 8.15—10 (2stündig) Westdeutsche Kieferklinik | Böttger |
| 863. Kursus und Poliklinik der Zahnersatzkunde I. und II. Teil Mo.—Fr. (ganztägig) Westdeutsche Kieferklinik | Böttger/Engelhardt |
| 864. Poliklinik der Zahnersatzkunde Fr. 11.15—12 (1stündig) Westdeutsche Kieferklinik | Böttger/Engelhardt |
| 865. Klinische Demonstration beim teilbezahnten und unbezahnten Patienten am Semesteranfang nach Vereinbarung (2stündig) Westdeutsche Kieferklinik | Böttger/Engelhardt |
| 866. Funktionsbezogene Gebißanalyse mit praktischen Übungen Di. 14—16 (2stündig) Westdeutsche Kieferklinik | Engelhardt |
| 867. Zahnärztliche Werkstoffkunde nach Vereinbarung (2stündig) Vorklinisches Institut | Rehberg |
| 868. Berufskunde und soziale Heilkunde Mi. 12—13 (1stündig) Westdeutsche Kieferklinik | Osing |

XXXIV. Kiefer- und Plastische Gesichtschirurgie

- | | |
|--|--------------------------|
| 869. Klinik und Poliklinik der Zahn-, Mund- und Kieferkrankheiten für Praktikanten, III. Teil Mo. 11—12, Di. 16—18, Fr. 10—11 (4stündig) Hörsaal Westdeutsche Kieferklinik | Rehrmann/Koch/ Koblin |
|--|--------------------------|

- | | |
|--|--------------------------|
| 870. Demonstration von kieferchirurg. Eingriffen nach Vereinbarung (vormittags) priv. et gratis Op. Kiefer- und Plastische Gesichtschirurgie | Rehrmann |
| 871. Plast. u. rekonstr. Chirurgie im Kiefer- und Gesichtsbereich nach Vereinbarung (1stündig, 14täglich) priv. et gratis | Rehrmann |
| 872. Spezielle Kiefer- und Gesichtschirurgie im Rahmen der chirurgischen Hauptvorlesung Fr. 7.30—9 (2stündig) Klinik für Kiefer- und Plastische Gesichtschirurgie | Koch/Koblin/ Podlesch |
| 873. Narkosepraktikum mit besonderer Berücksichtigung spezieller Intubationsverfahren nach Vereinbarung (1stündig) priv. et gratis Op. Kiefer- und Plastische Gesichtschirurgie | Podlesch |
| 874. Spezielle Zahn-, Mund- und Kieferchirurgie II. Teil Do. 14—16 (2stündig) Hörsaal Westdeutsche Kieferklinik | Koch/Koblin |
| 875. Ausgewählte Kapitel aus der Zahn-, Mund- und Kieferheilkunde Mi. 17—19 (2stündig) Hörsaal Westdeutsche Kieferklinik | Lorenz |

XXXV. Medizinische Psychologie

- | | |
|---|--|
| 876. Medizinische Psychologie für Vorkliniker Di. 14—16 (2stündig) Hörsaal 2 A | Steingrüber/ Grünwald |
| 877. Übungen zur Medizinischen Psychologie (4stündig als Blockveranstaltung in Parallelgruppen) Ort und Zeit werden bekanntgegeben | Becker-Carus/Ehlers/ Ehlers-Haenschke/ Knebusch/Miethge/ Stegie/Steingrüber |

XXXVI. Medizinische Soziologie

- | | |
|---|----------|
| 878. Grundlagen der Soziologie für Vorkliniker Mo. 14—16 (2stündig) Hörsaal 2 D | Viefhues |
|---|----------|

Alphabetisches Personenverzeichnis

A

- Adevoh 168
Adler 105
Aengenheister 168
Albert (Psychiatrie) 155, 185
Albert (Verwaltung d. Med. Einrichtungen) 27
Albrecht (Angl. Inst.) 79
Albrecht (Frauenklinik) 167
Albrecht (Neurolog. Klinik) 166
Albring 168
Allgeier 61
Allrath 14
Alterescu 57
Altrogge 165
Amelung 155, 185
Ammermann 167, 193
Ammon 166
Anacker 72, 83
Anders (ASTA) 28
Anders (Inst. f. Physik. Chem.) 122
Angenent 165
Antoch 65, 72, 77, 84
Anton 9, 25, 55, 61, 66, 67, 69, 78, 93, 94, 95
Antoniadou 167
Antweiler 57, 155, 178, 179
Arbab-Zadeh 155, 165, 181
Arcari 167, 193
Arens 65, 77
Arndt 153, 167, 176, 178, 189
Arnold 153, 164, 176
Arntz 168
Attig 114, 122, 132
Attolini 71, 79, 103, 104
Augath 162, 166
Aumann 168
Austerhoff 165
- ## B
- Bach 23
Badalus 19
Baginski 165
Balacescu 165
Balzer 164
Baron 155, 180, 188
Bartels 77
Barth (Universitätsverwaltung) 15
Barth (Erziehungsw. Inst.) 72, 77, 83
Bartos 164
Bartsch-Sandhoff 165
Basler (Physiolog. Chemie) 164
Basler (Botanisches Inst.) 114, 122, 136
Bathen 167
Baudru 115, 122, 133, 134
Bauer (Rechnungsprüfungsamt) 19
Bauer (Anorg. Chemie u. Strukturchemie) 132
Baumeister 164, 176
Baumgartner 11, 113, 121, 124
Baumgarten 55, 112, 122, 134, 135
Baust (Frauenklinik) 167
Baust (Neurolog. Klinik) 11, 23, 153, 166, 185
Bay 10, 151, 166, 185
Bayer 164
Beck (Frauenheilkunde) 151, 167, 192
Becker (Neurolog. Klinik) 153, 166, 178, 185, 190
Becker (Inst. f. Organ. Chemie) 10, 108, 113, 122, 133, 134
Becker (Psycholog. Inst.) 108, 115, 123, 142, 144
Becker (KFA-Jülich) 57
Becker (Philosophie) 72, 80, 81
Becker (Kinderklinik) 167, 193
Becker (Med. Strahlenkunde) 167
Becker-Carus 113, 197
Beckmann 166
Beeh 66, 70, 78, 93, 94, 95
Behnenburg 56, 113, 121, 128, 129, 130
Behnsen 168
Benary 166
Bender 167
Benn 166
Benning 10, 55, 66, 69, 79, 95, 97
v. Berg 115, 122, 138
Bergener 155, 178, 185, 186, 190
Berger (HNO) 155, 195
Berger (II. Med. Klinik) 166
Bergmann 10, 56, 110, 111, 121, 125, 126, 127
Bernard 165
Bernstein 121
v. Bernuth 160, 193, 194
Berquet 155, 190
Berrut 71, 79, 102
Bertram, B. 66, 77
Bertram, H. 66, 77
Bessenrodt 56, 112, 121, 130, 131
Besuch 165
Bethge 155
Betzgen 27
Bever 29
Beyer (Angl. Inst.) 66, 72, 79, 96
Beyer (Psycholog. Inst.) 123
Bieniek 165
Bierbach 72, 103
Biesel 28
Bircks 151, 166, 187, 190
Birkofer 11, 12, 30, 55, 110, 111, 122, 133, 134
Bläsigg 167
Blessing 25, 153, 165, 177, 178
Bloch 168
Blöbfield 122
Bluhm 115, 122, 134, 135
Blumenberger 155
Boatin 168
Boczeck 56
Boden 160, 193
Boecker 167
Boeminghaus 156, 160, 167, 190
v. Bönninghausen 13
Böttger 10, 148, 149, 151, 168, 196, 197
Bogen 128
Bohnert 115, 122, 136
Bojar 162, 164
Bokelmann 160, 167, 192
Bongartz 57
Bonn 165
Bonus 115, 121, 124
Boom, van den 66, 72, 79, 96
Boos 167
Boos-Nünning 66, 70, 77, 88
Borchard 165
Bornikoel 166
Bornmann 16
Bosch 156, 186
Bostroem 162, 166
Both 160, 166
Botsch 168
Boucsein 113, 123, 142, 144
Bourgeois 160, 167, 193, 194
Boventer 160
v. Bovert 78
Boxberg 167
Brambrink 10
Brands 30, 72, 77, 81
Brandt 167
Braun 16
Breithardt 166
Bremer (II. Med. Klinik) 166, 184
Bremer (Kinderklinik) 153, 167, 193
Brenngelmann 160
Brentrup 13
Breuer (Hautklinik) 168
Breuer (Geograph. Inst.) 115, 123, 140
Breuer (Kinderklinik) 167
Brinkmann (Orthopäd. Klinik) 167
Brinkmann (ZMK) 168

Brockhaus 57
 Bruch 57
 Brücker 14
 Brückmann 168
 Brückner 121
 Brügge 77
 Brüster 11, 12, 25, 153, 166, 188
 Bruns (Organ. Chemie) 113, 134
 Bruns (Physiol. Chemie) 156
 Bub 166
 Bubenzer 57
 Buchenau 57
 Buchholz 164
 Buchta (I. Med. Klinik B) 166
 Buchta (Hygiene) 165
 Büchner 156, 184
 Burkert 166
 Busch 70, 77, 83, 84, 86
 Busse 66, 72, 79, 97

C

van Calcker 25, 56, 108, 110, 111, 121, 128, 129, 130, 131
 Carrié 156, 180
 Cepl-Kaufmann 66, 71, 78, 94
 Cermak 165
 Christ 29
 Claas 66, 71, 79, 96, 97, 99
 Clahsen (ASTA) 28
 Claussen 165
 Clausnitzer 165
 Cleveland 164
 v. d. Crabben 167
 Cremers 9, 14, 17
 v. Criegern 166
 Cubuk 57
 Cüppers 166
 Curtius 9, 14
 Custodis 151

D

Dahlem 169
 Dalai 167
 Dau 23
 Daverzhoven 19
 Dawarpanah 167
 Daweke 156
 Debus 115, 123, 142, 143, 144
 Dehnen (Inst. f. Anästhesiologie) 162, 167, 189
 Dehnen (Luftthygiene) 57
 Denk 115, 121, 130
 Deppe 115, 121, 129
 Derra, Dr. 166
 Derra, Prof. 151
 Dettmar 149, 151, 167, 187, 189, 190
 Dickel 79
 Dickopp 113, 122, 133, 134
 Diederichs 165

Diemer (Philosoph. Inst.) 23, 25, 43, 56, 65, 69, 77, 80, 81, 82,
 Diemer (Physiolog. Inst.) 164
 Diemert 113, 122, 132
 Dietrich 115, 122, 136
 Dilmaghani 168
 Dircks 16, 17
 Distler 167
 Döhne 160
 Dönges 55, 56
 Dönhoff 72, 84
 Döring 9, 56, 110, 111, 121, 125, 126
 Dörrenhaus 167
 Dolff 156, 193
 Dolgner 57
 Dominik 121
 Dormanns 56
 Douros 165
 Dransfeld 160
 Drescher 168
 Drewes 153, 166, 187
 Dreyfürst 164
 Dropmann 43
 Drimba 72, 104
 Drissen 71, 79, 100, 103
 Dross 143, 164, 175
 Drost 57
 Dubrulle 72, 77, 82
 Düsberg 72, 77, 81
 Dumke 168

E

Ebersoldt 56, 112, 121, 125, 126, 127
 Echterhoff 72, 84
 Edelmann 29
 Ehlich 66, 73, 78, 92, 94
 Ehms 166
 Eichhorn 57, 160, 181
 Eichstädt 115, 122
 Eiser 167
 v. Elmendorff 156, 166, 187
 Engelhardt (ZMK) 10, 156, 168, 196, 197
 Engelhardt (Kiefer- u. Plast. Gesichtschirurgie) 168
 Engels (Med. Strahlenk.) 167
 Engels (Hautklinik) 168, 194
 Erdmann 115, 123, 144
 Esser (Verwaltung d. Med. Einrichtungen) 18
 Esser (I. Med. Klinik A) 165
 Esser (HNO-Klinik) 168
 Euler 115, 123, 142, 143, 144
 Evers 164

F

Faber 167
 Fahrnländer 22, 121
 Falke 167, 189
 Falsone 115, 122, 133, 134
 Fathrasi 11

Feinendegen 57, 151, 186, 190, 191, 192
 Feistkorn 168
 Feldberg 57
 Fenner 65, 71, 77, 87, 88
 Ferbers 156, 187
 Fessel 162, 164, 170
 Fey 115, 123, 140, 141
 Finkenstein, Graf 9, 26, 73, 78, 90, 91
 Fischer (ZMK) 151, 168, 195, 196
 Fischer (Angl. Inst.) 66, 73, 79, 96
 Fischer (Urolog. Klinik) 167
 Fischer (I. Med. Klinik A) 165
 Fischer (I. Med. Klinik B) 166
 Fischer (Physik. Inst.) 115, 121, 129, 130
 Fischer (Luftthygiene) 57
 Fischer (Studentenvertr.) 12
 Fistas 167
 Flegel 156, 186
 Fleischmann 167
 Flemming 167
 Fligge 168
 Florack 166
 Folgmann 29
 Förster (Inst. f. Physiolog. Chemie) 164
 Förster (Diabetes Forschungsinst.) 57
 Förster (I. Med. Klinik A) 165
 Forßmann 153
 Fowler 114, 122, 139
 Franck-Oberaspach 66, 73, 78, 92
 Frank 66, 73, 78, 94
 Franke 20
 Franken 156, 184
 Frantzen 167
 Freitag 168
 Fresen (II. Med. Klinik) 166
 Fresen (Pathologie) 156, 178
 Freundlieb 57
 Friedburg 153, 168, 194
 Friedländer 165
 Friederich 114, 136
 Friederichs 57
 Fritsch 165
 Fritsche 165
 Frölich 143, 164, 175
 Fromm 164
 Fuchs 160, 182
 Fuente, de la 71, 79, 100, 103
 Füsser 27
 Funcke 164

G

Gattermann 20, 59, 72, 82, 104
 Gatzke 162, 164
 Gauchel 167, 193
 Gausepohl, P. 73, 79, 101
 Gausepohl, U. 73, 101
 Gauß 57

- Gebele 163, 168, 197
 Gebhard 115, 121, 130
 Gehrman 156, 183
 Geinitz 156, 177
 Geist 121
 Geldsetzer 9, 10, 56, 65, 70,
 77, 80, 81
 v. Gemmingen-Obstfelder
 66, 71, 79, 101
 Gerath 168
 Gerfeldt 156
 Gerhardt 29
 Gericke 164
 Gerke 156
 Gerstenhauer 11, 55, 105,
 111, 123, 140, 141
 Gerteis 156, 192
 Gertenbach 168
 Gethmann 169
 Geuenich 164
 Gewecke 55, 112, 122, 137,
 138
 Ghelserter 57
 Gieres 116, 121, 129
 Gilles 73, 87
 Gimmler 55, 59, 113, 122, 136
 Gisbertz 166
 Glaap 55, 73, 98
 Glätzer 110, 116, 122
 Glatzel 13, 30
 Glawar 166
 Glebe 113, 123
 Gleichmann 156, 184
 Göbel (Kinderklinik) 167,
 193
 Göbel (I. Med. Klinik A) 165
 Goecke 165
 Goeckenjan 165
 Goerz 156, 168, 194
 Görtz 156, 195
 Goslar 10, 12, 148, 151, 164,
 175
 Grabensee 165
 Graeber 157, 195
 Graf 72, 93, 94, 95
 Greef 10, 59, 144, 151, 165,
 176, 178, 179, 182
 Greiner 78, 161, 181
 Greither 151, 168, 194
 Gremm 57
 Greuel 26, 148, 153, 167, 191,
 192
 Greve 166
 Greven 157, 195
 Grewe 157, 188
 Gries 57, 151, 166, 184, 185
 Grieser 12, 57
 Grigull 78
 Grimm 73, 83
 Grosse-Brockhoff 151, 165,
 182, 183
 Große-Wilde 116, 121, 129,
 130, 131
 Großmann 27
 Grote (Studentenvertr.) 11
 Grote 154, 165, 177
 Groth 13
 Grüger 14, 17
 Grün (Inst. f. Hygiene) 10,
 154, 165, 180
 Grün (I. Med. Klinik A) 165
 Gruenagel 157, 188
 Grüneklee 57
 Grünewald 143, 154, 164,
 175, 198
 Grünhagen 21
 Grünspan 57
 Grüntzig 168
 Günther, Prof. Dr. (Med.
 Strahlenk.) 154, 167, 191,
 192
 Günther (Med. Strahlenk.)
 167
 Günther (Anästhesiologie)
 167
 Günther (Russisch) 73, 104
 Guski 21, 77
- ## H
- Haage 20, 27
 Haarhoff 165
 Haas (Inst. f. Physiolog.
 Chemie) 164
 Haas (Universitätsverwaltg.)
 15, 27
 Haas (Inst. f. Anorgan. Che-
 mie u. Strukturchemie)
 116, 122, 132
 Haase (Bibliothek) 20
 Haase (Physiolog. Inst.)
 142, 149, 151, 164, 176
 Haase (Lehranstalt f. Diät-
 assistentinnen) 169
 Hackmann 116, 121, 128, 129
 Haddad 116, 122, 133
 Hägele 10, 25, 55, 112, 122,
 132, 133
 Haensch 154, 168, 194
 Haering 157, 192
 Haerten 166
 Häußler 55, 56, 66, 70, 78,
 92, 93
 Hagedorn 165
 Hagen 151, 180
 Hahn 162, 164, 176
 Hahnel 166
 Haik 157, 190
 Haller 116, 122, 135
 Hallier 113, 122, 136
 Hamacher 27
 Hammekke 114, 128
 Hammerstein 168
 Hammes 18
 Hansen 157, 194
 Harbisch 167, 193
 Hardörfer 56, 73, 84
 von Harnack 152, 167, 169,
 193
 Harnacke 167
 Harting 9, 26, 116, 121, 124
 Hartkopf 66, 71, 78, 94, 95
 Hartmann 27
 Hartung (I. Med. Klinik B)
 166
 Hartung (Inst. f. Anästhe-
 siolog.) 167
 Hartz 167
 Harzheim 56, 110, 112, 121,
 126, 127
 Haslag 66, 71, 79, 96, 99
 Haupt, H. 78
 Haupt, B. 66, 71, 78, 94, 95
 Hauptmann 167
 Hausamen 161, 165, 182, 183,
 184, 191
 Haverkamp 23, 59, 60, 73,
 86, 126
 Hawel 122
 Heber 55, 111, 122, 136, 137
 Heckmanns 73, 95
 Heemskerck 73, 77, 87
 Heide 113, 122, 138
 Heiden 9, 14
 Heidenreich 167
 Heimbecher 70, 78, 93
 Hein 165
 Heinemann 95
 Heinerth 73, 87
 Heinein (Hautklinik) 168,
 194
 Heinein (II. Med. Klinik)
 9, 26, 166
 Heinrich 152, 166, 185
 Heinz 56, 70, 77, 80, 81, 166
 Hinzler 157, 191
 Heise 168
 Hellwig 73, 93
 Hennekes 164
 Henning 167
 Henrichs 10, 70, 77, 80, 82
 Hensell 154, 167, 178, 185,
 190
 Herberg 57
 Herbertz 57
 Herbig 157
 Herbst 27, 169, 170
 Herforth 163, 168, 196
 Herfurtner 167
 Hermes 121
 Herms 157
 Herold 157, 192
 Herpens 168
 Herrmann (II. Med. Klinik)
 154, 166, 184
 Herrmann (Mathem. Inst.)
 116, 121, 125
 Herrmann (Botanisches Inst.)
 55, 112, 122, 136, 137
 Herz 73, 84
 Herzer 166
 Herzog 157, 189
 Hess 55, 111, 122, 139, 140
 Hettwer 162, 164
 Heuerman 168
 Heun 166
 Heyden 157
 Heyser 167
 Hiddemann 168

- Higashi 165
Hillebrand (Mikrobiologie) 165
Hillebrand (Kinderklinik) 167, 193
Hilscher 57, 157, 178, 180
Hiltmann 167
Hinsberg 151
Hirschhäuser 168
Hlawitschka 12, 30, 55, 69, 78, 89, 90, 91, 95
Hochmuth 112, 128
Hockauf 168
Höck 57
Hoeven 18
Höfler 55, 56, 69, 79, 100, 101
Höflich 56
Höhn (Inst. f. Anorgan. Chem. u. Strukturchemie) 10, 116, 121, 132
Höhn (Kinderklinik) 167, 193
Hölpfer 167
Hölz 66, 79
Hofmann 165
Hoffmann (Chirurgie) 157, 188
Hoffmann (Inst. f. Physikal. Chemie) 113, 122, 134, 135
Hoffmann, StD 55
Hoffmann (Mathem. Inst.) 116, 121, 124
Hoffmann, Frau (Mathem. Inst.) 121
Hoffmeister 157, 178, 179
Hogrebe 73, 77, 81
Hohagen 55
Holland 157, 195
Hollmann 12, 152, 164, 176, 177
Hollstein 11
Holz 56
Hooton 71, 79, 98
Hopf 143, 149, 152, 164, 175, 176
Hopmann 57
Hoppe 157, 180
Horch 168
Horn 19
van der Horst 166
Horster 154, 166, 179, 184, 192
Hospodarsky 116, 121, 132
Hubbes 168, 194
Hübschmann 114, 140
Hüggenberg 166
Hünemann 157
Huneke 165
Huneus 168
Huning 72, 80, 81
Huse 162, 167, 189
Huth 154, 164, 177, 178
- I**
- Idel 165
Idelberger 25, 152, 167, 169, 190
- Igler 13, 30
Inoue 167
Ippen 10
Irlich 166
Irmer 157
Irmischer 154, 166, 169, 184, 188
Ischebeck 167
Itani 161, 168, 194
- J**
- Jacobi 166
Jacobs 157, 166, 187, 188
Jäger 66, 73, 78, 94
Jahnke 157
Janke (Psycholog. Inst.) 56, 108, 110, 111, 123, 142, 143, 144
Janke (ZMK) 168
Jansen 57
Janssen 74, 91
Janzen 167, 193
Jedwabski 105
Jehle 74, 77, 85
Jennissen 164
Jeute 57
Jörg 166
Johann 168
Johannisson 110, 116, 122
Joks 22, 79
d'A. Jones 72, 89, 90
Jost 55
Jucquois-Delpierre 77
Jünemann 161, 166, 183, 187, 188, 191
Jüttner 70, 74, 79, 100
Jung 168
Jungblut 154, 165, 191, 192
Junger 57
Junker 168
Juretzko 145
Just 13, 43
- K**
- Kaiser (Frauenklinik) 161, 193
Kaiser (Angl. Inst.) 71, 79, 96, 98, 99
Kaiser (Innere Medizin) 158, 182
Karch 167, 193
Kasel 22, 78
Kasperek 57
Kast 20
Kastka 57
Katho 166
Kaufmann 152, 164, 176
Kazmeier 158
Keck 116, 121, 132
Keil 55, 56
Keitel 168
Kelava 166
Keller 12, 26, 61, 66, 74, 78, 94
Kemperdick 163, 167, 193
Kempkens 116, 121, 129
Kerner 108, 116, 121, 124
Kessler 74, 104
Kiem 57
Kienast 55, 69, 78, 88, 90, 91
Kiesselbach 30, 152, 164, 175
Kilberth 10, 116, 121, 125
Killmer 166
Kiltz 79, 101
Kim 121
Kindler 161, 165, 182, 183
Kinzel 18
Kirchlinne 116, 123, 140, 141
Kirchmeyer 59, 72
Kirsch 55
Kisseler 161, 181
Kistenich 167
Kivelitz 161, 166, 187
Kix 116, 121, 130
Klaufenflügel 78
Klein (Orthopäd. Klinik) 167
Klein (Innere Med.) 158
Klein (Physikal. Inst.) 116, 121, 129
Klein (Studentenwerk) 11, 29
Kleindienst 114, 122, 134
Kleinhanß 113, 121, 128, 129, 130
Kleinschmidt 166
Klemm 23
v. Klenck 39
Kley 166, 184
Kleybrink 165
Klinger 10, 56, 110, 121, 127
Klimmer 77
 Klötzel 110
 Klüppel 14, 17
 Knaack 166
 Knapp 78
 Knieriem 154, 164, 177, 178
 Kniep 117, 122, 132, 133
 Knolle 158, 197
 Knop (Rechenzentrum) 23, 60
 Knop (I. Med. Klinik A) 165
 Knüpper 167
 Koblin 168, 197, 198
 Koburg 154, 168, 195
 Koch (Innere Medizin) 158, 183
 Koch (Kiefer- u. Gesichtschirurgie) 161, 168, 197, 198
 Koch (Mikrobiologie) 163, 165
 Kochs 77
 Kocks 168
 Köhler (Pharmakolog. Inst.) 161, 165, 178, 179
 Köhler (Anästhesiolog.) 167
 Köhler (I. Med. Klinik B) 166
 Koenemann 77
 König 56, 70, 77, 80, 81
 Königshausen 165
 Koepfel 57
 Körter 166

Kötz 74, 85
Kolb 55, 66, 69, 78, 93, 94,
95, 97
Konrad 158, 188
Korsch 79
Kosche 167, 193
Kott 29
Kovacek 158, 166, 187
Kowallik 55, 112, 122, 136,
137
Kracht 117, 121
Krämer (Neurochir. Klinik)
167
Krämer (Lufthygiene) 57
Krämer (Orthopädie) 161,
166, 183, 190, 191
Kramaschke 165
Kramp 9, 56, 65, 67, 69, 77,
83, 84, 85
Kranz 12, 56, 111, 121, 129,
131, 132
Kratka 165
Krausbauer 28
Krause (Botan. Inst.) 55, 113,
122, 136, 137
Krause (Innere Med.) 153
Krausz 57
Krauth 117, 121, 127
Kreidler (ZMK) 168
Kreidler (Orthopädie) 167
Krelhaus 166
Kremer 9, 152, 166, 187, 190
Kreß-Sander 166
Kretschmar 166
Kreutz 55
Kreutzberg 161, 166, 187
Kreutzkam 74, 82
Kreutzmann (ASTA) 9, 28
Kreuzer 154, 166, 183
Krian 166
Krischnak 167
Kröhne 168
Kröner 154, 164, 176, 177
Krüger 117, 121, 129
Krüskemper, H.-L. 152, 166,
184
Krüskemper, G. 166
Krumbach 165
Krumeich 74, 78, 90, 91
Krumm 11, 56, 65, 67, 69,
77, 85, 86
Kuchen 55, 110, 111, 122, 132,
134
Kübler 154
Küchle 158, 195
Kühn 117, 122, 133, 134
Küpper 168, 195
Küppers 165
Kürten 163, 167
Küster 166
Küthe 55
Kuhlendahl 152, 167, 186,
187, 190, 191, 192
Kuhn 166
Kulenkampff 153

Kunz 55, 74, 82, 112, 122,
139, 140
Kuppe 117, 121, 130
Kurz 26, 61, 66, 74, 78, 95
Kuske 167

L

Labunski 167
Ladwig 168
Landen 158, 183
Lang (Universitätsverwaltg.)
15
Lang (II. Med. Klinik) 166
Lange 158, 180
Langfeld 55
Langefeld 65, 70, 77, 83, 84,
85
Laqua 113, 129, 130
Larenz 10, 56, 111, 121, 130,
131
Laternus (Orthopäd. Klinik)
167
Laternus (Chirurg. Klinik)
166
Lauber 158, 186
Lautenschläger 165
Lauterbach 117, 123, 143, 144
Ledwoch 165
Leem 167
Leggewie 55, 56, 74, 93
Lehr 167, 193
Leide 168
Lemberg 26, 55, 61, 70, 78,
89, 90, 91
Lemburg 163, 167, 193
Lengeler 12, 55, 66, 69, 79,
96, 97
Lennartz 154, 167, 189
Lenz (Pathologie) 164
Lenz (Chirurg. Klinik) 166
Lenz (Orthopäd. Klinik) 167
Leopold 168
Leube 74, 100, 102
Leurs 167, 193
Ley 165
Leyhausen 113
Lichtner 20, 21
Liedtke 28, 61
Lienert 56
Liersch 167, 193
Lindemann 165
Linden 161, 185
v. Lindern 121
Lindner 117, 121
Linke 15
Linné 168
Lipp 20
Lochner 9, 152, 164, 176, 179
Lönne 71, 78, 89, 91
Loewen 168
Lombeck 167, 193
Loogen 152, 165, 166, 169,
170, 182, 184
Loose 166

Lorenz (ZMK) 158, 198
Lorenz (Verwaltung d.
Med. Einrichtungen) 19
Lucks 170
Lübcke 18
Lueg 117, 122, 132
Lück 166
Lütcke 117, 121, 125
Lüth 74, 77, 85

M

Maar 167
Maass 168
Mackay 117, 123, 143, 144
Mackes 15
Märtens 74, 97
Mai 164
Major 158, 188
Manjolicvic 57
Manz (Erziehungswissensch.)
74, 84
Manz (Gerichtl. Medizin)
151, 180
Margies 71, 77, 86
Maruhn 20
Marschall 167
Marwald 14, 17
Marx 161, 187
Mattenklott 121
Matthiesen 164
Mauer 9, 14
Mawlawi 168
Meessen 30, 152, 165, 177,
178
Mehlhorn 117, 121, 138
Meiers 158, 194
Meishner 61
Meiners 56, 112, 121, 128,
129, 130
Meinhardt 15
Meise 56, 111, 121, 124, 125,
126, 127
Meister (HNO-Klinik) 168
Meister (Akustik) 158
Mellin 166
Mellington 22
Mendel 27, 77
Menne (ZMK) 168
Menne (Philosophie) 72, 80
Menzel 26, 161, 168, 196
Merguet 158
Meridies 161, 167, 189, 190
Merkert 74, 83
Merten 158
Merziger 79
Meschwitz 27
Meyen 21
Meyer (Kinderklinik) 167,
193
Meyer (Chirurgie) 166
Meyer (Angl. Inst.) 66, 71,
79, 97, 98, 99
Meyer (Physiolog. Inst.) 164
Meyer (Germ. Seminar) 78

Meyer zum Gottesberge 149, 152, 168, 195
 Meyer-Hammer 57
 Michaelis 167, 193
 Michalik 169
 Müller 166, 184, 185
 Miltz 167
 Mindé 74, 102
 Mittelbach 158, 185
 Mittler 10, 27
 Möller 117, 121, 124
 Mohan 164
 Molinski 154, 167, 186, 192, 193
 Mommsen 10, 55, 69, 78, 89, 90, 91
 Montanus 55
 Moog 117, 123, 142, 144
 Mootz 55, 110, 111, 122, 132, 133, 134
 Morgenstern (Physiol. Inst.) 161, 176
 Morgenstern (Frauenklinik) 167
 Mortier 161, 167, 193, 194
 Moschinski 166, 189
 Moser 164
 Moubayed 165
 Müller (Histor. Seminar) 12, 55, 69, 78
 Müller (Physik. Inst.) 12, 114, 121, 129, 130, 131
 Müller (Chirurgie) 154, 166, 187, 188
 Müller (Frauenheilkunde) 167, 193
 Müller (Gesch. d. Medizin) 114, 144, 163, 165, 182
 Müller (Botan. Inst.) 27
 Müller (Deutsch. Krankenhausinst.) 57
 Müller (Neurochirurg. Klinik) 167
 Müller (Med. Strahlenk.) 167
 Müller-Ruchholtz 161, 164, 176
 Müller-Thurmann 168
 Münch 16
 Münchow 166
 Müntefering 161, 165, 177, 178
 Mürtz 158, 183
 Munck 59, 144, 163, 179, 182
 Mundzeck 55
 Murken 11, 161, 165, 182
 Mußman 164

N

Nacke 168
 Nadjmabadi 167
 Näther 167
 Nasemann 168
 Natersky 16
 Naumann (Mikrobiologie) 152, 165, 179

Naumann (Bibliothek) 20
 Nessler 163, 167, 193
 Neuhaus (I. Med. Klinik B) 166
 Neuhaus (ZMK) 168
 Neukamp 18
 Neveling 158, 195
 Ney 158, 188
 Nickel 56, 65, 69, 77, 86, 87, 88, 143
 Nicola (Chirurg. Klinik) 166
 Nicola (Neurochirurg. Klinik) 167
 Niedermeier 159, 195
 Nieland 56
 Nieling 165
 Niemann 161, 188
 Nier 166
 Nies 55, 56, 69, 79, 100, 101
 Nieschlag 166
 Niessen (I. Med. Klinik B) 166
 Niessen (Bibliothek) 22
 Nieveler von St. Vith 57
 Nitsche 164
 Nitschke 78
 Noack 161, 165, 178, 179
 Nolde 105
 Norbistrath 18
 Noth 10, 164, 176
 Novi 165
 Nowak 19
 Nwoku 168

O

Oberdisse 151
 Odenthal 159, 183
 Oeking 166
 Oellerich 166
 Oelschläger 74, 84
 Ofori 165
 Ohkubo 165
 Ohnhäuser (Patholog. Inst.) 165
 Ohnhäuser (I. Med. Klinik A) 165
 Olbrechts 55
 Olesch (AStA) 28
 Olschok 123
 Omidwar 167
 Opelt 11, 25, 55, 56, 69, 78, 92
 Opitz 74, 77, 91
 Orlinski 44, 60, 72
 Ortmann 15
 Orsinger 56, 110, 112, 121, 124, 125, 127
 Orsulakowa 168
 Osing 163, 197
 Ostermeyer 117, 121, 124
 Osterwald 74, 84
 Ottermann 18
 Overzier 164

P

Palme 117
 Palomba 166
 Palomero 168
 Palsherm 121
 Pasch 122
 Paschen 159, 192
 Passia 164
 Pau 152, 168, 169, 194
 Pense 15
 Perkampus 55, 110, 111, 122, 134, 135
 Perschmann 167
 Peter 117, 121, 129, 130, 131
 Petermann 117, 122, 135
 Peters (Bibliothek) 21
 Peters (Inst. f. Anorgan. Chemie u. Strukturchemie) 117, 122, 132
 Peters (Zool. Inst.) 55, 112, 122, 137, 138
 Peters (I. Med. Klinik A) 165
 Petersen (AStA) 28
 Petersen (Chirurgie) 166
 Petrich 167, 193
 Petrides 159, 183
 Petrov 167
 Petry 23, 56, 110, 111, 121, 125, 126, 127,
 Petzsche 117, 121, 125
 Pfaar 12
 Pfeiffer 19
 Pfennigwerth 167
 Pfitzer 154, 165, 177, 178
 Philipp 27, 118, 122, 132
 Piasecki 168
 Pick 121
 Piel 168
 Pierstorff 118, 121, 130
 Pinelli 74, 102
 Plathaus 12, 168
 Pleschtokat 27
 Pley 55
 Poche 159, 178
 Podlesch 154, 168, 198
 Pöling 74, 98
 Pöttgen 165, 170, 182, 183
 v. Pohl 167
 Pohlmann 79
 Porschen 57
 Pothmann 154, 165, 169, 179
 Pott (Lufthygiene) 57
 Pott (Germ. Seminar) 66, 75, 78, 95
 Pottel 166
 Potthoff 167
 Powroslo 75, 78, 94
 Prasjnar 57
 Preussing 169
 Prim 75, 103
 Prüstel 114, 133
 Pütz 16, 17, 43
 Pulver 159, 189

Purschke 162, 167, 189
Pzyrembel 167, 193

Q

Quante 168, 195

R

Raach 75, 78, 90, 91
Raatz 114, 142
Rabe 154, 166, 185
Rachner 165
Rademacher 167
Radl 114, 143
Raff 162, 164, 176
Ragaud 71, 79, 102
Rahier 169
Ramms 165
Ratschek 56, 112, 121, 124,
126, 127
Rau 20
Rauch 159
Rausch 14
Rauter 9, 11, 14, 15, 30, 55,
66, 69, 79, 96, 97
Rebmann 27
Rechenberger 168, 191
Reh 154, 165, 181
Rehbein (Roman. Seminar)
66, 75, 79, 101
Rehbein (Seminar f. Allg.
Sprachwissenschaft) 66,
75, 78, 92
Rehberg (ZMK) 159, 197
Rehberg (Inst. f. Anorgan.
Chemie u. Strukturchemie)
122
Rehrmann 149, 152, 168, 196,
197, 198
Rehse 167, 190
Reichel 66, 75, 79, 100
Reiffer 57
Reil 168
Reimold 162
Reinauer 57, 152, 164, 176,
177
Reinhard 159
Reinhold 21
Reipen (Inst. f. Physiolog.
Chemie) 164
Reipen (ZMK) 168
Reitter 159, 187
Remmers 166
Renner 167, 193
Rettig 66, 75, 79, 101
Reusch 165
Rheingans (Kinderklinik)
167, 193
Rheingans (Physiolog. Che-
mie) 164
Richter 118, 122, 132
Richtzenhain 118, 122, 133
Rick 154, 165, 183, 184
Ricken 165

Ringler (Chirurgie) 159
Risler 165
Ritzl 57, 162, 191, 192
Roche 71, 79, 98
Roddewig 59, 75, 101
Rode 166
Rodeck 159, 193
Rodriguez 168
Röhrs 75, 86
Rössel 66, 78
Röthig 57
Röttger 159, 192
Rötzscher 166
Rosellen 21
Rosenbauer 149, 152, 164,
175
Rosin 165
Ross 164
Rossberg 167
Rothe (Roman. Seminar)
55, 56, 69, 79, 100, 101, 102,
103
Rothe (Lufthygiene) 57
Rother 55, 108, 111, 123,
140, 141
Rotter 75, 77
Rühberg 121
Rubner 27
Rudolph 20
Rudorff 166
Rückert 27
de Ruiter 165
Ruhrberg 168
Ruland (Pathol. Institut) 165
Ruland (Chirurg. Klinik) 166
Rummeld 168
Rumpf 166
Runset 75, 100, 101, 103
Rupprecht 167, 193
Ruska 163, 164, 176

S

Sabelberg 118, 123, 140
Sack 159, 184
Sahl 57
Sailer 162, 166, 187
Salfner 167, 193
Sander 164
Sandmann 166
Santarius 55, 110, 112, 122,
136, 137
Sauerborn 13
Seeliger 168
Seemeyer 57, 162
Segeth 167
Seichter 168
Seidel 118, 121, 130
Seipel 162, 166
Semmler 26, 55, 61, 70, 78,
89, 90
Seredinski 164
Seuken 167
Sieben 19
Siebers 57
Siegens 57
Siepmann 167
Simon 159, 193
Simonides 27
Solbach 25, 155, 166, 184
Sommer 164
Sonnenburg 23
Souw 121
Spelter 121
Speth 23
Spiekermann 168
Spies 27
Spilker 167
Spiller 166
Sprock 167
Suchy 9, 56, 112, 121, 130,
131
Süssmuth 75, 83
Suhr 168
Swart 159, 184, 191, 192
Sygulla 166
Sykosch 159, 188
Syska 27
Szczesny 123
Szentei 57
Szymanski 23
Schacht 166
Schade (Humangenetik u.
Anthropol.) 151, 176
Schade (Inst. f. Biophysik u.
Elektronenm.) 164
Schadewaldt 10, 11, 59, 144,
152, 165, 179, 182
Schäfer (Innere Med.) 159
Schäfer (Inst. f. Allgem. Bio-
logie) 118, 122, 139
Schäfer (Physikal. Inst.)
114, 121, 129
Schäfer (Histor. Seminar)
75, 78, 104
Schäfer (Studentenvertr.) 12
Schaff 27
Schafstaedt 77
Schamoni 167
Schaper 20
Schaps 166
Scharf (Kinderklinik) 167,
193
Scharf (Germ. Seminar) 78
Scharfschwerdt 27
Scheer (I. Med. Klinik A) 165
Scheer (Hautklinik) 168, 194
Scheffers 29
Scheil 165
Schenk 55
Schenke 79
Scherer 55
Scherschel 78
Scheuermann 164, 176
Scheuß 167
Schicha 57
Schild 159, 192
Schipke 164
Schirmer 112, 123, 141
Schlieper (Frauenklinik) 167
Schlieper (Pharmakol. Inst.)
165

- Schlipkötter 10, 57, 145, 152, 165, 180
 Schlösser 167
 Schluchter 56, 66, 69, 77, 88, 95
 Schmähling 118, 121, 125
 Schmalbruch 162
 von Schmettow 20
 Schmidt (Universitätsverwaltung) 15
 Schmidt (Erziehungsw. Inst.) 77, 87
 Schmidt (Kinderklinik) 167, 193
 Schmidt (Nuklearmed.) 159, 192
 Schmidt (Mikrobiologie) 155, 165, 179, 180
 Schmidt (Urolog. Klinik) 167
 Schmidt (Pädiatrie) 155
 Schmidtberg 118, 133, 134
 Schmidt-Elmendorff 167
 Schmidt-Sodingen 166
 Schmidtko 110, 111, 122, 134, 135
 Schmitz (Inst. f. Organische Chemie) 122
 Schmitz (Rechenzentrum) 24
 Schmitz (Urologie) 159, 190
 Schmitz-Harbauer 11
 Schneider (ZMK) 168
 Schneider (Zool. Inst.) 55, 108, 110, 111, 122, 137, 138
 Schneider (Verwaltung der Med. Einrichtungen) 18, 27
 Schneider (Rom. Seminar) 75, 79, 100
 Schneider (II. Med. Klinik) 166
 Schneider (Chirurgie) 166
 Schneider (Rechenzentrum) 24
 Schneider (I. Med. Klinik A) 165
 Schneider (I. Med. Klinik B) 166
 Schneider (Universitätsverwaltung) 15
 Schneidewind 28
 Schneitler 166
 Schniepp 79
 Schnurr 165
 Schöldgen 168
 Schönherr 122
 Schoerner 168
 Scholtholt 159, 176
 Scholten 165
 Scholz (Phonetik) 96
 Scholz (Frauenklinik) 167
 Schomburg 168
 Schopp (ASTA) 9
 Schoppe 165
 Schormann 75, 78, 90
 Schrader 10, 55, 56, 69, 79, 99, 101, 103,
 Schrage (ASTA) 28
 Schreckenberg 56, 75, 85
 Schreiber 79, 162, 177
 Schreiner 22, 78
 Schröder (I. Med. Klinik A) 155, 165
 Schröder (Universitätsverwaltung) 15
 Schröder (Math. Inst.) 118, 121
 Schubert 55, 56, 110, 111, 121, 125, 126, 127
 Schübel 155, 168, 196
 Schüler 21, 75, 100
 Schürmann 122, 135
 Schütz 166
 Schuier 165
 Schulte (Chirurgie) 155, 166, 187
 Schulte (Physikal. Inst.) 118, 121, 130
 Schulte-Brinkmann 159, 191
 Schulte Herbrüggen (Angl. Inst.) 55, 66, 69, 79, 96, 97
 Schulte Herbrüggen (Inst. f. Anästhesiolog.) 167
 Schulz (Pathologie) 160
 Schulz (Staatshochbauamt) 19
 Schulze (Orthopädie) 163, 167, 190, 191
 Schunicht 168
 Schuppenhausen-Kalthoff 168, 194
 Schwalbe 20
 Schwarzhoff (Inst. f. Anästhesiolog.) 167
 Schwarzhoff (Med. Strahlkunde) 167
 Schwenen 164
 Schwenzler 75, 84
 Schwick 166
 Schwickardt 23, 60
 Schwochau 55, 112, 122, 139, 140
 Schwöbel 165
 Stegmann 160, 192
 Steiger 57
 Stein 55, 75, 96
 Steinebach 118, 121, 127
 Steiner 164
 Steinforth 164
 Steingrüber 112, 123, 143, 144, 155, 175, 198
 Steinhaus (Orthopäd. Klinik) 167
 Steinhaus (Erziehungsw.) 75, 83
 Steinhoff-Creff 71, 79, 100, 102
 Steinmeyer 167
 Stemmann 167
 Stempel (ASTA) 28
 Stephani 118, 121, 125
 Sternschulte 165
 Sterzel 167
 Stetter 66, 75, 78, 94
 Steuber 76, 77, 83, 85
 Stevanovic 166
 Steyer 167
 Stichtenoth 23
 Stieglitz 167
 Stielow 65, 76, 77, 84
 Stiller-Winkler 165
 Stimmel 121
 Störmer 166
 Stötzel 10, 55, 61, 66, 70, 78, 93, 94, 95
 Stolle, D. 165
 Stolle, R. 165
 Stolze 155, 166, 184, 191, 192
 Storch 118, 122, 135
 Sträter 166
 Strahl 168
 Straßburg 149, 152, 168, 196
 Straßburger 168, 194
 Strasser 167
 Strauß 168
 Strazny 71, 78, 91
 Streblow 18
 Strobach 165
 Strohmeyer 153, 166, 184, 185
 Stroobandt 165
 Strothmann 167
 Strumpf 168
 Strunck 167
 Stubbe 55, 105, 111, 122, 136, 137
 Stupp 160, 195
 Stüwe 77
 Sturm 160, 183
 Stute 165
 Tamms 13
 Tarbiat 160, 166, 187, 188
 Tapp 21, 79
 Tegeler 166
 Tenhaken 76, 79, 99
 Terinde (Frauenklinik) 167

St

- Stadler 118, 121, 126
 Stahl 167
 Staib (Frauenklinik) 167
 Staib (Inst. f. Physiolog. Chemie) 9, 145, 152, 164, 176, 177
 Stapinska 166
 Stark (Inst. f. Angewandte Physik) 56, 112, 121, 129, 131, 132
 Stark (Lufthygiene) 57
 Stecher 57
 Stedtnitz 20
 Stefaniak 168
 Stegie 108, 118, 123, 143, 144, 198

T

- Tamms 13
 Tarbiat 160, 166, 187, 188
 Tapp 21, 79
 Tegeler 166
 Tenhaken 76, 79, 99
 Terinde (Frauenklinik) 167

Terinde (Kinderklinik) 167, 193
 Teschke 122
 Teuber 167, 193
 Teutloff (ASTA) 9
 Theisen 79
 Thiel, H. G. 114
 Thiel, J. 121, 130
 Thielmann 114, 121, 129, 131, 132
 Thienhaus 166
 Thode 110, 114, 121, 124
 Thoerner 166
 Thomae 30
 Thomann 66, 76, 79, 99
 Thomitzek 155, 164, 176, 177
 Tigges 167
 Tillmann 168, 194
 Timmerhues 27
 Tinschmann 167, 193
 Tisljar 57
 Tismer 76, 87
 Tomaschoff 160, 165, 179
 Tomingas 57
 Trahms 166
 Trobisch 165
 Trube-Becker 12, 155, 165, 181
 Tschernitschek 168
 Tutor 92

U

Ueding 14, 15, 17
 Uhlenbusch 56, 112, 121, 128, 129, 130, 131
 Uhlmann 110
 Ullrich 166
 Unbehaun 122
 Ungelenk 76, 77, 87
 Unger 27
 Urban 160, 194
 Urbanek 27

V

v. Vacano 76, 78, 90, 91
 Valder 23
 Varol 121
 Versmold 168
 Vieflues 163, 198
 Vieten 153, 186, 190, 191, 192
 Vilette 59, 76, 102
 Vögtle-Böhrungen 57
 Völker 167
 Vogel 122

Vogelberg 57
 Vogt 13
 Volberg 167
 Volger 122
 Vorwald 15
 v. Voß 167, 193
 Voss 77
 van Vuuren 22, 78
 Vyska 57

W

Wachsmuth 166
 Wada 118, 122, 138
 Wagenfeld 162
 Wagner (Urologie) 167
 Wagner (Institut f. Physiol. Chemie) 163, 164
 Wahl 29
 Wamper 16
 Wang 57
 v. Wangenheim 113, 136
 Weber (Historisches Seminar) 76, 78, 90
 Weber (Pfarrer) 28
 Weddige 66, 76, 78, 90, 95
 Wehle 56, 65, 67, 70, 77, 82, 83
 Weidmann 11, 66, 76, 78, 95
 Weinert 118, 121, 130
 Weise (Innere Medizin) 160, 184
 Weise (ZMK) 149, 153, 168, 196, 197
 Weiss 168
 Weisz 57
 Welsh 57
 Wendel 167, 193
 Wendell 76, 79, 99
 Wenk 118, 121, 130
 Wenzel (Universitätsverwaltung) 15
 Wenzel (Arbeitsphysiologie) 153, 176
 Wenzens 119, 123, 140
 Werner (Frauenklinik) 167
 Werner (Kinderklinik) 167, 193
 Werner (Inst. f. Physikal. Chemie) 122
 Werners 162, 167, 192
 Wernicke 122
 v. Wersebe 66, 77
 Westphal 168
 Wetzels 160, 183
 Wicke 27
 Wiebringhaus 165
 Wiegel 114, 141

Wiegelmann 162, 166, 184
 Wienbeck 155, 166, 184, 185
 Wienert 167
 Wigger (Romanisch. Seminar) 76, 79, 100
 Wigger (Augenklinik) 168
 Wild 160
 Wildmeister 166
 Wildt 166
 Wilfert 119, 122, 137, 138
 Willems 55
 Wilsmann 78
 Windfuhr 11, 55, 66, 70, 78, 93, 95
 Windheuser 123, 143, 144
 Winneke 57
 Wintheuser 119
 Winters 15, 17
 Wippel 20, 76, 104
 Wippner 165
 Wirth, W. (Pharmakologie) 160, 179
 Wirth, K. (Pharmakologisches Institut) 162, 165, 178, 179
 Wisbauer 119, 121, 126
 Wischgoll 119, 121, 129, 130
 Witte 166
 Wittmann 164
 Wolf 164
 Wolff 153, 186, 190, 191, 192
 Wonsak 14
 Wünsche 119, 121, 128, 129
 Wüst 167
 Wüstemeyer 71, 78, 89, 90
 Wulff 163, 165, 181
 Wunderlich 10, 56, 70, 78, 92, 114, 122, 133
 Wundram 119, 122

Y

Yavari 165

Z

Zachariae 55, 112, 122, 133
 Zeller 77
 Zimmermann (ASTA) 11, 28
 Zimmermann (II. Med. Klinik) 57, 153, 166, 184
 Zimmermann (Neurochirurg. Klinik) 167
 Zimprich 22, 77
 Zindler 153, 167, 187, 189
 Zinke 76, 78, 94, 95
 Zombeck 166
 Zumfelde 166
 Zwicknagl 119, 121, 132

Notizen

CLAUS LINCKE

Schöngeistige und wissenschaftliche

Buchhandlung

gegründet 1846

nur Königsallee 96 (am Graf-Adolf-Platz)

**Bücher und Zeitschriften für alle Fakultäten der Universität
für Studenten und Dozenten**

**Abteilungen für
Medizin**

Naturwissenschaften

Philosophie, Philologie, Pädagogik

Rechts-, Staats- und

Wirtschaftswissenschaften

Belletristik

Karten und Führer

Kunst, dekorative und moderne Grafik

Taschenbücher

Schallplatten

**Ausführung von Bestellungen aller lieferbaren Bücher
und Zeitschriften des In- und Auslandes**

Ruf: Sammel-Nr. 32 92 57

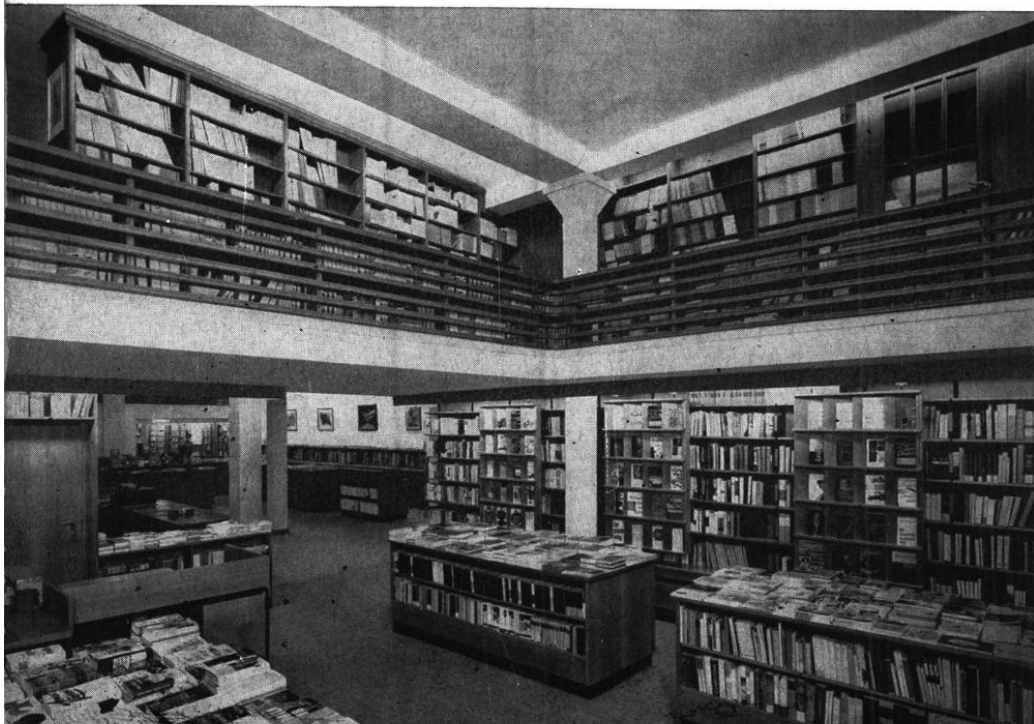

LANDESHAUPTSTADT DÜSSELDORF

Stadtkartenausschnitte mit Informationsregister

(Spalte 1 = Planquadrat, Spalte 2 = Lage im Planquadrat)

- 1 Akademie für öffentliches Gesundheitswesen, Aufm Hennekamp 70
- 2 Amt für Fremdenverkehr und Wirtschaftsförderung, Ehrenhof 3
- 3 Amtsgericht, Mühlenstraße 34
- 4 Aquarium, Brehmstraße 13
- 5 Arbeitsamt, Fritz-Roeber-Str. 2
- 6 Erholungsstätte Freibad Lörick
- 7 Deutsche Oper am Rhein, Heinrich-Heine-Allee 16 a
- 8 Deutscher Gewerkschaftsbund – Bundesvorstand, Hans-Böckler-Str. 39
- 9 Eisstadion, Brehmstr. 27
- 13 Goethemuseum, Jägerhofstraße 1
- 15 Heinrich-Heine-Institut, Grabbeplatz 5
- 16 Industrie- und Handelskammer, Berliner Allee 10
- 17 Jugendherberge, Düsselthorfer Straße 1
- 18 Kultusministerium NRW, Volklinger Str. 49
- 19 Künstlerverein „Malkasten“, Jacobistr. 6
- 20 Kunstmuseum, Ehrenhof 5
- 23 Landesmuseum Volk und Wirtschaft, Ehrenhof 2
- 24 Landes- und Stadtbildstelle, Prinz-Georg-Straße 80
- 26 Landeszentralbank, Berliner Allee 14
- 27 Landgericht, Neubrückstraße 3
- 28 Landtag von Nordrhein-Westfalen, Ständehausstraße 1
- 30 Ministerpräsident des Landes NRW, Haroldstr. 2
- 31 Ministerium für Wissenschaft und Forschung NRW, Volklinger Str. 49
- 33 Palais Nesselrode (Heijens-Museum), Schulstraße 4
- 36 Polizeipräsidium, Jürgensplatz 5
- 37 Rathaus, Marktplatz 2
- 38 Regierungspräsident, Cecilienallee 2
- 39 Rheinhalle, Oederallee 1
- 40 Rheinisch-Westfälische Börse, Berliner Allee 10
- 41 Rheinisch-Westf. Akademie der Wissenschaften, Palmenstr. 16
- 42 Robert-Schumann-Konservatorium, Fischerstr. 110
- 43 Robert-Schumann-Saal, Ehrenhof 4
- 45 St. Lambertus, Stiftsplatz
- 46 Schauspielhaus (Großes und Kleines Haus), Bleichstr. 1
- 47 Schloß Jägerhof, Jacobistr. 2
- 49 Staatliche Kunstakademie, Eiskellerstraße 1
- 50 Stadtbüchereien, Berliner Allee 39
- 51 Stadtgeschichtliches Museum, Bäckerstr. 7-9
- 52 Städt. Kunsthalle, Grabbeplatz 4
- 54 Studienhaus mit Volkshochschule, Fürstenwall 5
- 55 Theater Rheinischer Marionetten, Bilker Straße 7
- 57 Universität Düsseldorf, Moorenstr. 5
- 5 10 Abteilung für Ausbildungsförderung (BAföG),
Wissenschaftliches Prüfungsamt, Friedenstr. 13
- 11 Deutsches Krankenhausinstitut, Tersteegenstr. 9
- 12 Diabetes-Forschungsinstitut, Aufm Hennekamp 65
- 14 Ev. Studentenzentrum (mit Wohnheim), Witzelstr. 76
- 21 Gästehaus der Universität, Fabriciusstr. 8
- 5 22 Institut für Arbeitsmedizin
Institut für Hygiene
Institut für Lufthygiene und Silikoseforschung, alle Gurliitrstr. 53/55
- 25 Kath. Hochschulgemeinde (mit Studentenwohnheim), Duisburger Str. 82
- 39 Rechenzentrum (im Hause der Siemens AG), Lahnweg 10
- 32 Rheinisches Landeskrankenhaus, Bergische Landstr. 21
- 9 34 Studentenwerk e.V., Allgemeiner Studentenausschuß (ASA),
Mensa und Studentenwohnheime, Strumpfelstr. 6
- 35 Studentenwohnheime, Gurliitrstr./Feuerbachstr.
- 44 Internationales Studentenwohnheim „Regenbogen e.V.“, Kopernikusstr. 78
- 3 47 Ev. Studentenwohnheim, Graf-Recke-Str. 209
- 8 48 Ev. Ehepaarwohnheim, Oertelstr. 10
- 58 Universitätsbibliothek, Grabbeplatz 5
- 8 53 Verfügungszentrum I, Ulenbergstr. 123-131
- 6 56 Verfügungszentrum II, Mettmanner Str. 16
- 62 Verwaltungsgericht, Bastionstr. 39
- 3 59 VDI-Haus, Graf-Recke-Str. 84
- 60 Verkehrsverein der Stadt Düsseldorf e.V., Konrad-Adenauer-Pl. 11
- 3 61 Wildpark, Grafenberg



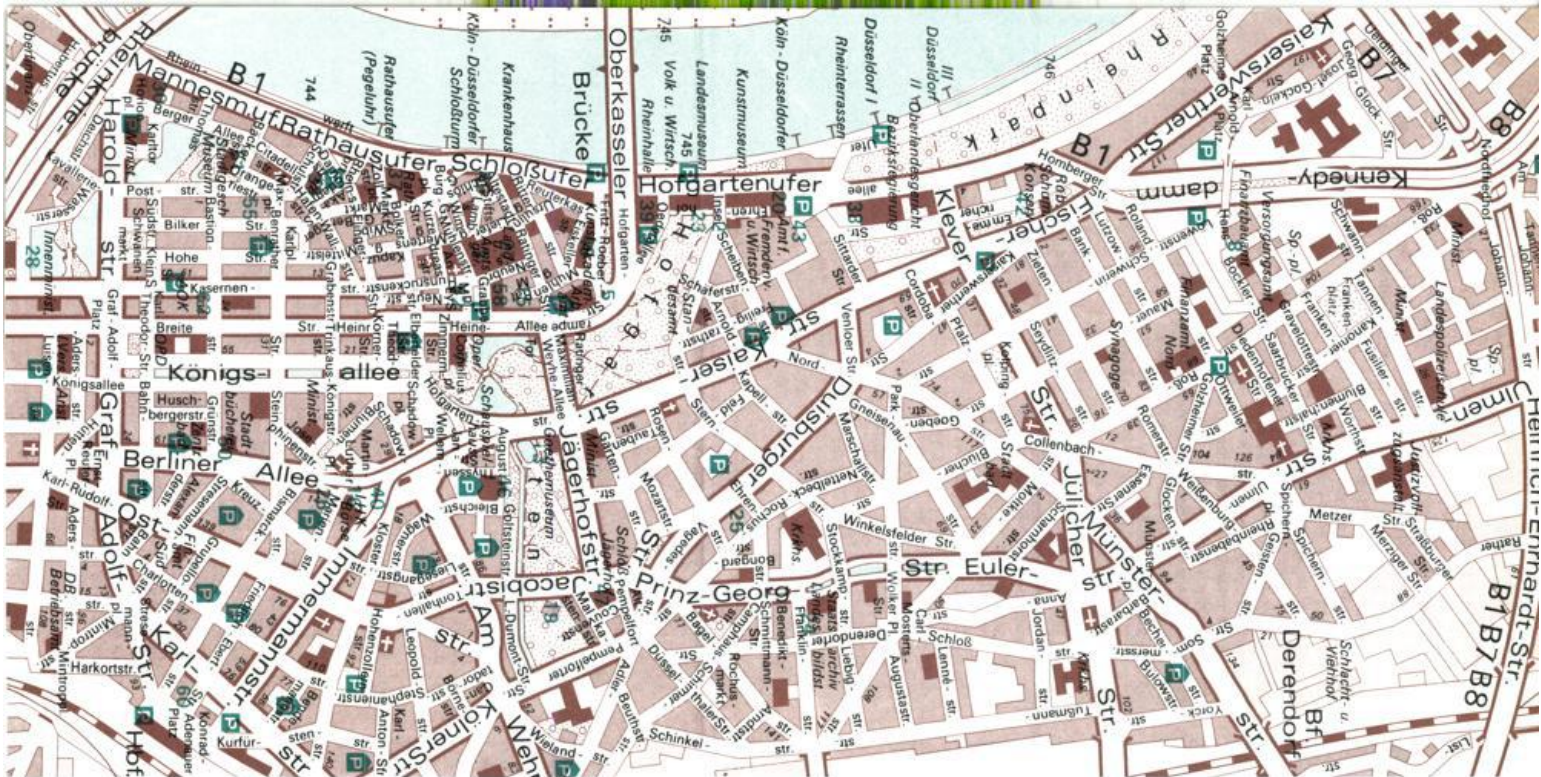

DAS WICHTIGSTE KAPITAL, DAS EIN UNTERNEHMEN HEUTE HABEN MUSS, FINDET MAN IN KEINER BILANZ.

Es ist das Wissen, das in den Köpfen der Mitarbeiter steckt. Und weil dieses Wissen für Unternehmen wichtig ist, vermehren sie es auch. Auch wir tun das: Mit Seminaren, Schulungskursen und Ausbildungsbeihilfen.

So können unsere Mitarbeiter mehr leisten. Und wir können als Unternehmen mehr leisten. Aber wir meinen, ein Unternehmen hat auch für jene Ausbildung Mitarbeiter zu tragen, die sich nicht prompt in Zahlen niederschlägt: Für die Bildung seiner Mitarbeiter.

Nun könnte man sagen, das kostet viel und bringt nichts ein. Denn wir haben zwar etwas davon, aus einer Sekretärin eine Fremdsprachen-Sekretärin zu machen. Aber wir haben nichts davon, wenn wir ihr die Teilnahme an einem Kursus für Freizeitgestaltung ermöglichen.

Wir haben zwar etwas davon, wenn wir jemand zum Betriebswirt ausbilden. Aber wir haben nichts davon, wenn wir ihn zum perfekten Heimwerker machen. Oder ihm Filme aus Oberhausen zeigen. Oder ihn gratis einen von 47 anderen Kursen besuchen lassen, die jeder bei uns belegen kann. (3576 nahmen 1972 an unseren Fort- und Weiterbildungsveranstaltungen teil.)

Von all dem haben wir nichts, was sich in Zahlen ausdrücken läßt. Und trotzdem haben wir sehr viel davon: Mitarbeiter, die denkende Menschen sind.



Wir wollen Fortschritt, der vernünftig ist.

**Medizin, Psychologie, Biologie, Chemie, Physik,
Mathematik, Informatik, Geowissenschaften,
Wirtschaftswissenschaften, Technik —**

Wir bringen

Lehrbücher

aus allen Gebieten.

Bitte fordern Sie
unsere jährlich
erscheinenden
Lehrbuch-
verzeichnisse
an:



Springer-Verlag
Berlin
Heidelberg
New York

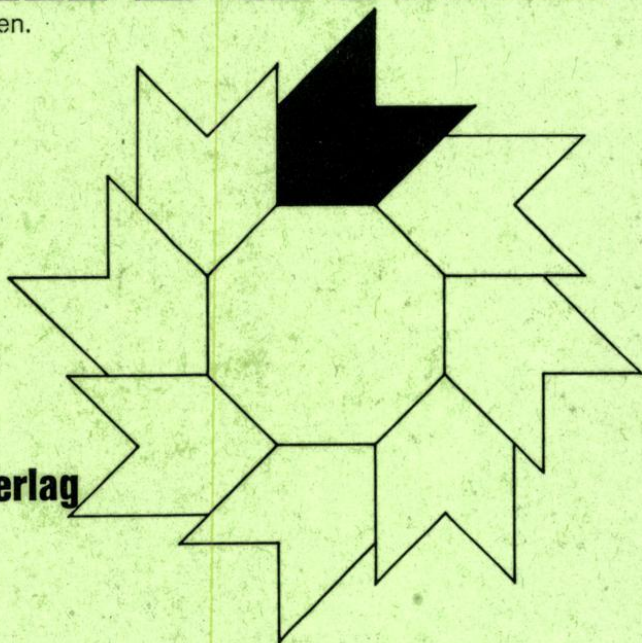

An Ihren Buchhändler
oder direkt an den
Springer-Verlag
Abt. 4021
1 Berlin 33
Heidelberger Platz 3

Schicken Sie mir folgende Verzeichnisse:

- Lehrbücher Medizin – Vorklinik
- Lehrbücher Medizin – Klinik
- Lehrbücher Biologie
- Lehrbücher Mathematik, Informatik,
Wirtschaft
- Lehrbücher Physik, Chemie
- Lehrbücher Technik

Anti allein reicht nicht.

Wenn die Antithese fruchtbar ist -
warum sollten wir dann auf der These
beharren, wir machten alles gut
und zweckgerecht?

Zweifeln Sie an der These!

Aber beweisen Sie die Antithese.

Konkret, engagiert, leidenschaftslos.

Wie leicht oder wie schwer das ist,
müssen Sie schon selber erfahren.

Früher oder später.

Warum nicht gleich.

Als Mitarbeiter an Aufgaben
und neuen Problemen.

Bei uns. Mit uns. Bei Bayer*.



*Als Chemiker, Physiker,
Biologe, Mediziner,
Apotheker, Ingenieur,
Kaufmann.