

Universität Düsseldorf

**Personen- und Vorlesungsverzeichnis
Wintersemester 1973/74**

va

12

Zeittafel

Semesterbeginn:	1. Oktober 1973
Semesterschluß:	31. März 1974
Beginn der Vorlesungen:	15. Oktober 1973
Vorlesungsbeginn für Studienanfänger:	2. November 1973
Letzter Vorlesungstag:	15. Februar 1974
Die Vorlesungen fallen aus:	1. November 1973 (Allerheiligen) 21. November 1973 (Buß- und Betttag) 22. 12. 1973 bis 6. 1. 1974 (Weihnachtsferien — beide Tage einschließlich)

Immatrikulationsfrist 10. 9. 1973 bis 12. 10. 1973

Nachtermin

(nur in begründeten Ausnahmefällen
— Verwaltungsgebühr)

22. 10. 1973 bis 24. 10. 1973

Rückmeldetermin für das Wintersemester 1973/74:

für Studienfächer mit Zulassungs-
beschränkung
für alle übrigen

**Einschreibung
von Gast- und**

Exmatrikulati

Beurlaubung:

den Rektor
6. 1973 bis
sekretariat,
hen.

Bewerbungsfr

Sommerseme

für Fächer mit
beschränkung
(gilt auch für
— Ausschluß

Rückmeldeter

Sommerseme

für Studienfä
beschränkung
für alle übrige

UB Düsseldorf

+4996 672 01

— Weitere Angaben siehe unter „Informationen über das Studium
an der Universität Düsseldorf“ —



Universität Düsseldorf

Personen- und Vorlesungsverzeichnis Wintersemester 1973/74

Verkauf und Vertrieb des Personen- und Vorlesungsverzeichnisses erfolgen durch den
Düsseldorfer Fachbuchhandel.



VA
12

**Die Universität ist Mitglied
folgender Organisationen und Vereinigungen:**

Landesrektorenkonferenz NRW

Westdeutsche Rektorenkonferenz (WRK), 53 Bonn-Bad Godesberg, Ahrstr. 39

Ständige Konferenz der Rektoren und Vizekanzler der Europäischen Universitäten, Université de Genève, CH 1211 Genève 4

Association Internationale des Universités, 1 Rue Miollis, F 75 Paris 15e

Deutsche Forschungsgemeinschaft, 53 Bonn-Bad Godesberg, Kennedyallee 40

Deutscher Akademischer Austauschdienst, 53 Bonn-Bad Godesberg, Kennedyallee 50

Deutsch-Französische Rektorenkonferenz

Hochschulvereinigung für das Fernstudium, 53 Bonn-Bad Godesberg, Ahrstr. 39

Hochschulverband

Westdeutscher Medizinischer Fakultätentag

Mathematisch-Naturwissenschaftlicher Fakultätentag

Philosophischer Fakultätentag

Partnerschaft

Die Universität Düsseldorf hat am 11. Mai 1973 einen Partnerschaftsvertrag mit der Universität Nantes (Frankreich) geschlossen.

3001 293 74

Inhaltsverzeichnis

Mitgliedschaften und Partnerschaft der Universität	2
Öffnungszeiten der Universitätseinrichtungen	4
Chronik der Universität und bauliche Gesamtplanung	5
Institutionen der Universität	
Rektorat	9
Senat	9
Senatskommissionen und Ausschüsse	10
Ehrensensoren und Ehrenbürger	13
Verwaltung	14
1. Universitätsverwaltung	14
2. Verwaltung der Klinischen Anstalten der Universität	16
Gemeinsame Einrichtungen der Universität	
Universitätsbibliothek	18
Rechenzentrum	20
Sonstige Einrichtungen und Vereinigungen	22
Dozentenvereinigung	23
Assistentenschaft	23
Personalräte	24
Studentenschaft	25
Studentengemeinden	25
Studentenwerk	26
Gesellschaft von Freunden und Förderern e. V.	28
Vorlesungen für Hörer aller Fakultäten	29
Informationen über das Studium an der Universität Düsseldorf	30
Einschreibungsordnung	35
Wissenschaftliches Prüfungsamt Düsseldorf	41
Der Universität angegliederte Institute	43
Übersicht über die Zahl der Studierenden an der Universität	44
Philosophische Fakultät	45
Studienberater	49
Prüfungsausschüsse	51
Lehrkörper	52
Institute und Seminare	61
Lehrveranstaltungen	64
Mathematisch-Naturwissenschaftliche Fakultät	85
Studienberater	88
Prüfungsausschüsse	89
Lehrkörper	90
Institute	97
Lehrveranstaltungen	99
Medizinische Fakultät	117
Studienberater	120
Prüfungsausschüsse	122
Lehrkörper	123
Institute und Kliniken	135
Lehranstalten und Schulen an den Klinischen Anstalten der Universität	140
Lehrveranstaltungen	143
Personenverzeichnis	167

Öffnungszeiten

Das Verwaltungsgebäude der Universität Düsseldorf befindet sich in Düsseldorf, Moorenstraße 5.

Fernsprecher: 31 11

Fernschreiber: 8 587 348 uni d

Studentensekretariat
Strümpellstraße 4

Tel. 3 11 / 22 34 / 22 33 / 22 43 / 22 60

montags bis freitags 9—12 Uhr

**Dekanat der
Philosophischen Fakultät**

Gebäude 2321, Raum 063

Tel. 3 11 / 29 36 und 29 37

montags bis donnerstags 10—12 und
15—16 Uhr

freitags 10—12 Uhr

**Dekanat der Mathematisch-
Naturwissenschaftlichen Fakultät**

Gebäude 2321, Raum 124

Tel. 3 11 / 22 35 und 21 93

montags bis freitags 7.30—13.00 Uhr

Dekanat der Medizinischen Fakultät

Strümpellstraße 4

Tel. 3 11 / 22 42

montags bis freitags 10—12 Uhr

Tel. Auskünfte über Habilitationen
und Promotionen nur dienstags und
donnerstags von 10—12 Uhr

Universitätskasse

Strümpellstraße 4

Tel. 3 11 / 22 29 / 22 30 / 22 31 / 22 32

Kto. 4051 710 bei der

Westdeutsche Landesbank

Rhein. Girozentrale, Düsseldorf

montags bis freitags 9—12 Uhr

Akademisches Auslandsamt

Strümpellstraße 4

Tel. 3 11 / 22 38

montags bis freitags 9—12 Uhr

**Studentenwerk Düsseldorf e. V.
an der Universität Düsseldorf**

Strümpellstraße 6

Studentenhaus

Tel. 33 38 40

montags bis freitags 9—15 Uhr

**Abteilung für Ausbildungs-
förderung**

Friedenstraße 13

Tel. 39 47 40

montags u. donnerstags 9—14 Uhr

**Allgemeiner Studentenausschuß
(ASTA)**

Strümpellstraße 6

Studentenhaus

Tel. 33 48 55



montags bis freitags 12—14 Uhr

Wissenschaftliches Prüfungsamt

Friedenstraße 13

Tel. 30 50 95 / 96

montags bis freitags 10—12 Uhr
mittwochs 14—16 Uhr

-  fertiggest. Gebäude
-  im Bau befindl. Gebäude
-  gepl. Gebäude

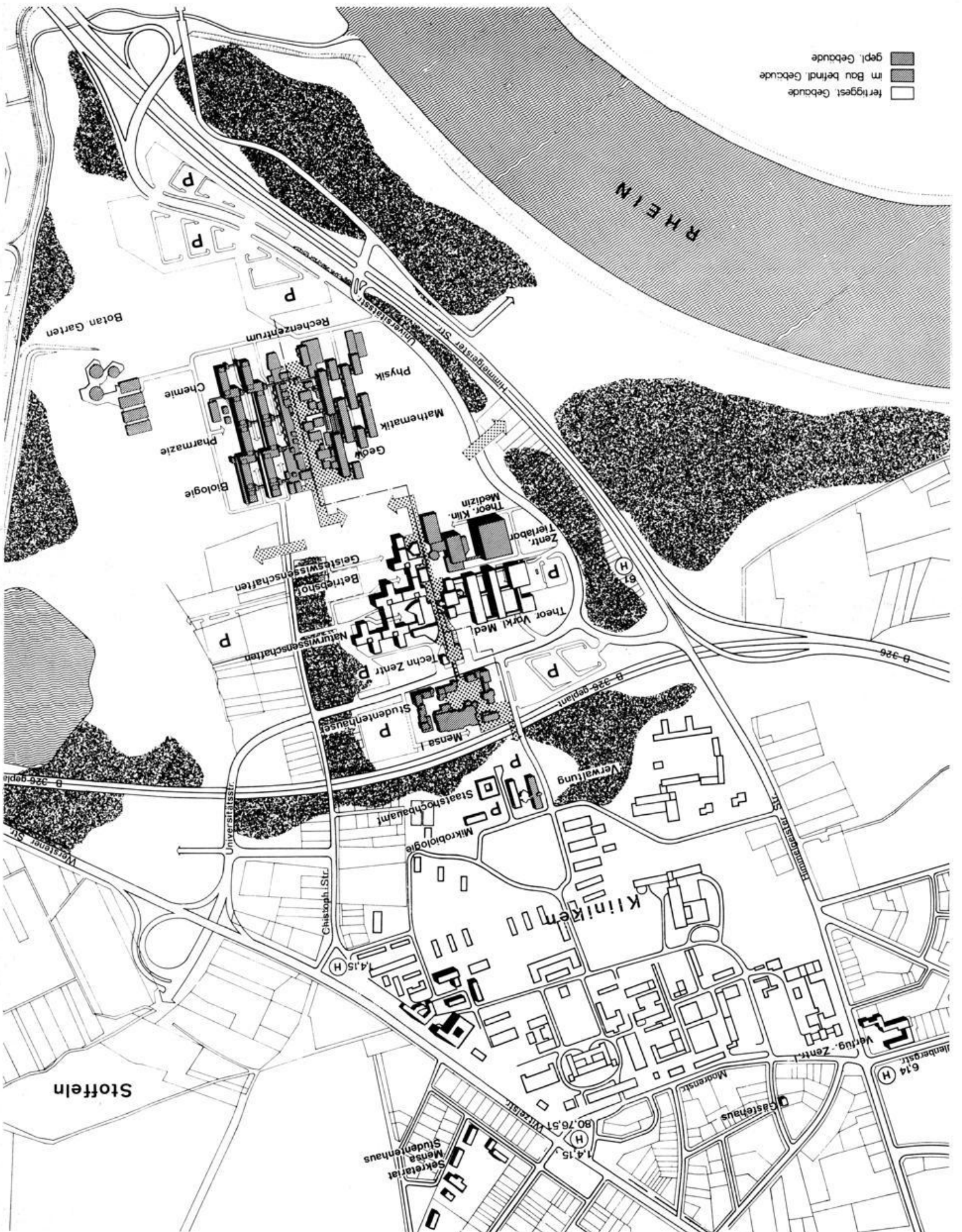



Blick in den Hörsaal-Vorraum der theoretisch-vorklinischen Institute der Medizin (Wandbild: Roy Lichtenstein)

Schrobsdorff

Die Buchhandlung an der Universität
Moorenstraße 80

Alle Fachbücher und Zeitschriften für Studenten und
Dozenten
außerdem Unterhaltungsliteratur und Taschenbücher

Schrobsdorff **FACHBUCH**

Die große wissenschaftliche Buchhandlung in Düsseldorf
Königsallee 27—31 (Haus der Düsseldorfer Nachrichten)
Spezialgebiete: Human- und Zahnmedizin, Rechts- und
Wirtschaftswissenschaften, Technik, Architektur,
Bauing, Wissenschaften, Psychologie und Pädagogik,
Mathematik, Physik, Chemie, Biologie, Botanik, Zoologie

Schrobsdorff

Königsallee 22 am Corneliusplatz

Philosophie und Sprachwissenschaften
Schöne Literatur, Kunst, Geschichte, Taschenbücher,
Karten, Sprachen, Reiseführer, Jugendschriften, Literatur
für Freizeit, Sport und Hobby, Spiele für jung und alt

Telefon: Sammelnummer 8 42 11



Chronik der Universität

- 1806 Joachim Murat, von seinem Schwager Napoleon als Großherzog von Berg eingesetzt, will in Düsseldorf eine bergische Universität gründen.
Bestrebungen, schon im 17. Jahrhundert in Düsseldorf eine Universität zu gründen, blieben erfolglos. Doch wurde das „Gymnasium Illustre“, 1545 von Herzog Wilhelm dem Reichen gegründet, von den Jesuiten für Studia inferiora und Studia superiora eingerichtet. Höhere Studien — Dauer 2 bis 4 Jahre — waren in Philosophie und Theologie möglich.
Im 18. Jahrhundert hatten sich in Düsseldorf drei hochschulähnliche Institutionen entwickelt:
Die Fakultätsschule, die nach Aufhebung des Jesuitenordens aus dem alten Gymnasium entstand.
Die Rechtsakademie, zuerst 1769 erwähnt, bildete Juristen aus. Alle bergischen Untertanen, die juristische Positionen erstrebten, mußten nach einer Vorschrift aus dem Jahre 1779 zwei Jahre die Rechtsakademie besuchen.
Das Collegium anatomico-chirurgicum, zu dem 1747 mehrere medizinische Lehrstätten mit festem Lehrplan zusammengeführt wurden.
17. 12. 1811 Napoleon erläßt ein Dekret, in Düsseldorf für das Großherzogtum Berg eine Universität mit fünf Fakultäten zu errichten. Der Rußlandfeldzug Napoleons mit seinen Folgen verhindert die Gründung.
1. 7. 1907 Die „**Düsseldorfer Akademie für praktische Medizin**“ wird nach langen und hartnäckigen Bemühungen aus Düsseldorf mit einem Allerhöchsten Erlaß vom 4. 6. 1907 errichtet.
Aufgaben der Akademie: Ausbildung von Medizinalpraktikanten, Ausbildung in Spezialfächern, Fortbildungskurse, Förderung der praktischen Medizin nach der wissenschaftlichen Seite. Die Akademie besaß keine Rektoratsverfassung und konnte keine Studenten ausbilden.
27. 7. 1907 Feierliche Eröffnung der neubauten Allgemeinen Städtischen Krankenanstalten und der „Akademie für praktische Medizin“.
7. 5. 1919 Die Akademie nimmt mit vorläufiger Genehmigung und hauptsächlich für Kriegsteilnehmer den klinischen Unterricht auf.
24. 2. und 25. 4. 1923 Preußen und Düsseldorf unterzeichnen einen Vertrag, nach dem die „Akademie für praktische Medizin“ in „**Medizinische Akademie in Düsseldorf**“ umbenannt wird. Die Akademie erhält Rektoratsverfassung und das Recht auf klinische Ausbildung von Studenten.
8. 6. 1923 Offizielle Eröffnung der Akademie.
- WS 1931/32 Das Studium der Zahnmedizin wird aufgenommen.
1. 11. 1935 Die „Medizinische Akademie in Düsseldorf“ erhält das Promotionsrecht.
19. 11. 1945 Wiederaufnahme des akademischen Unterrichts.
- 1955 Gründung der „Gesellschaft von Freunden und Förderern der Medizinischen Akademie in Düsseldorf“.

- 1961 Prof. Anton Kiesselbach führt im Wintersemester 1961/62 erstmalig einen Präparier-Kurs mit beschränkter Teilnehmerzahl durch und schafft damit die Grundlage für den Aufbau des vor-klinischen Unterrichtes.
3. 7. 1962 Land NRW und Düsseldorf schließen einen Vertrag: NRW übernimmt mit Wirkung vom 1. 1. 1962 die Verantwortung und Fürsorge für die Medizinische Akademie, während die Allgemeinen Städtischen Krankenanstalten weiterhin im Besitz der Stadt Düsseldorf verbleiben.
16. 11. 1965 Die Landesregierung NRW beschließt die Umwandlung der Medizinischen Akademie in „**Universität Düsseldorf**“.
- WS 1965/66 Studienanfänger der Medizin werden erstmals aufgenommen. Bisher war ein Studium der Medizin und Zahnmedizin nur vom 3. Semester an möglich.
1. 1. 1966 Die Universität Düsseldorf konstituiert sich mit einer Medizinischen und einer kombinierten Naturwissenschaftlich-Philosophischen Fakultät.
14. 2. 1966 Festakt zur Begründung der Universität.
1. 1. 1969 Die kombinierte Naturwissenschaftlich-Philosophische Fakultät bildet zwei selbständige Fakultäten: Mathematisch-Naturwissenschaftliche und Philosophische Fakultät.
- SS 1972 Die Universität Düsseldorf zählt erstmals mehr als 3000 Studenten.
1. 1. 1973 Die bisherigen Städtischen Krankenanstalten — Universitätskliniken — gehen von der Stadt Düsseldorf in die Trägerschaft des Landes Nordrhein-Westfalen (Universität) über.
19. 3. 1973 Preisverleihung im Bau- und Ideenwettbewerb für den Zentralbereich der Universität mit Bibliothek, Hörsaalzentrum und Institutsgruppe VIII (Geisteswissenschaften und Juristische Fakultät).
- Anfang 1973 Die Mehrzahl der geistes- und naturwissenschaftlichen Institute ziehen in die neuerbauten Institutsgruppen auf dem Campus an.
11. 5. 1973 Abschluß eines Partnerschaftsvertrages mit der Universität Nantes (Frankreich).
- (Nach Hans Schadewaldt: Von der Medizinischen Akademie zur Universität Düsseldorf 1923—1973, Länderdienst-Verlag Berlin 1973)

Zur baulichen Gesamtplanung der Universität

Düsseldorf liegt am Rande des Ballungsraumes Ruhrgebiet in der Kette der nordrhein-westfälischen Universitätsstädte. Im direkten Einzugsgebiet Düsseldorfs hat die Universität eine zentrale Lage.

Die geplante B 326 wird einen direkten Anschluß an die Autobahnen Köln—Ruhrgebiet und Köln—Krefeld ermöglichen.

Innerhalb des Stadtgebietes Düsseldorf, am Südrand der Innenstadt, liegt das etwa 180 ha große Interessengebiet der Universität besonders günstig. Die Entfernung zum Stadtzentrum wie auch zum Hauptbahnhof beträgt etwa 3,5 km.

Die städtebaulichen Bezüge zwischen Universität und den angrenzenden Sanierungsgebieten Stoffeln und Wersten werden planerisch aufeinander abgestimmt.

Dadurch wird die Chance einer besseren städtischen Verflechtung erhöht. Um den endgültigen Ausbau der Universität den heute noch nicht bekannten Anforderungen in der Zukunft anpassen zu können, sind bei der Zielplanung zunächst die unbedingt erforderlichen Konstanten für Planung und Ausbau festgelegt worden. Als Grundkonzept wurde ein struktureller Rahmenplan erstellt, der laufend fortgeschrieben wird. Die endgültige Architekturplanung fügt sich jeweils in den Rahmenplan ein. Im Strukturplan sind erforderliche Festlegungen für Planung und Ausbau getroffen:

1. Zuordnung der Bereiche
2. Erschließungsschema
3. Versorgungsschema

Das Erschließungssystem sieht eine Trennung von Fußgänger- und Fahrverkehr vor. Beiderseits der Fußgängerebene sind die baulichen Bereiche gezoniert nach stark frequentierten Bereichen — Hörsaal- und Seminarzone, Instituts- und Forschungszone sowie Zone für Sondereinrichtungen — vorgesehen. Der Ausbau in Stufen verfolgt das Ziel, jeweils in sich geschlossene Bereiche zu erstellen und diese auch in einer zeitlichen Abfolge als eine von baulichen Maßnahmen weitgehend ungestörte Einheit in Betrieb nehmen zu können.

Die z. T. bereits fertiggestellte 1. Stufe im Norden enthält die folgenden Einrichtungen:

1. Vorklinische Institute der Universität Düsseldorf mit: Physiologische Chemie, Institut für Hirnforschung, Institut für Klinische Physiologie.
2. Der Verfügungsbereich wird als Aufbaugruppe für die naturwissenschaftlichen Fächer genutzt, um bereits in der ersten Stufe eine personelle und sachliche Funktionstüchtigkeit zu erzielen. Sie beinhaltet die Aufbaustufen folgender Fächer:
Organische Chemie, Anorganische Chemie, Theoretische, Experimentelle und Angewandte Physik, Mathematik. In diesem Bereich sind außerdem untergebracht: Psychologie, Geographie, Erziehungswissenschaft sowie die Aufbaustufe der Zentralbibliothek.
3. Geisteswissenschaften:
Germanistik, Anglistik, Romanistik, Geschichte, Klassische Philologie, Philosophie.

Ergänzt werden soll dieser Bereich um die im Bau befindliche Mensa I mit Studentenwohnheimen und der Verwaltung des Studentenwerks.

Die Gruppe der naturwissenschaftlichen Gebäude ist im Bau. Der Zentralbereich mit Zentralbibliothek, Hörsaalzentrum und Erweiterung der Geisteswissenschaften wird z. Z. planerisch bearbeitet.

Um künftigen Entwicklungen den notwendigen Spielraum zu ermöglichen, werden im Osten und Süden entsprechende Erweiterungsflächen vorgehalten. Die Gesamtplanung stützt das Bemühen, die Integration von Universität und Stadt zu fördern. Dabei wird die bauliche Entwicklung der Universität als funktionstüchtiger Bereich wissenschaftlichen Lebens, aber auch als offener Stadtbereich gesehen, in dem sich außer Lehre und Forschung studentisches, gesellschaftliches und städtisches Leben entfalten können.

BÜCHER FÜR FORSCHUNG · LEHRE · STUDIUM

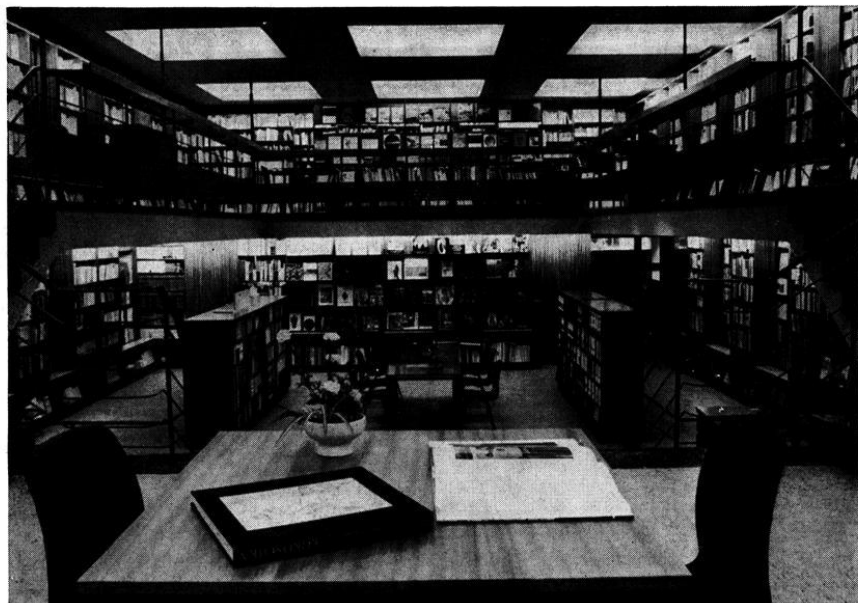

- Größte Auswahl auf sechs Verkaufsebenen.
- Unser Antiquariat auf der 1. Etage – ein Treffpunkt für Bücherfreunde.
- In jeder Abteilung bequeme Leseplätze.
- Kunden-Parkhalle: Einfahrt Talstraße 21 (Südverlängerung der Kö) mit direktem Zugang zu den Fachabteilungen.
- Zuverlässig besorgen wir alle lieferbaren Bücher und Zeitschriften des In- und Auslandes.
- Kaufen Sie bei uns über Bücherkonto – auf Wunsch günstige Teilzahlung.



STERN-VERLAG · JANSSEN & CO.

Buchhandlung · Antiquariat

Düsseldorf · Friedrichstraße 26 · Ruf 8 44 22



Universität Düsseldorf

Postanschrift: 4000 Düsseldorf 1, Moorenstr. 5 (Neues Verwaltungsgebäude)

Fernsprechsammelnummer: (02 11) 31 11, bei Durchwahl 31 1

Fernschreiber: 8 587 348 uni d

Institutionen der Universität

Rektorat

Rektor

Prof. Dr. med. Dr. h. c. / Univ. Nantes Wilhelm Lochner, Moorenstr. 5 —
Neues Verwaltungsgebäude —

Vorzimmer: Heiden, Brigitte, Reg.-Ang., Tel. 3 11 / 24 28 und 24 29
Sprechstunden nach Voranmeldung im Rektorat

Prorektor

Prof. Dr. med. Dr. med. dent. Carl-Heinz Fischer, Moorenstr. 5 — Neues
Verwaltungsgebäude —

Tel. 3 11 / 24 26
Sprechstunden nach Voranmeldung im Rektorat

Kanzler

Dr. jur. Carl Friedrich Curtius, Moorenstr. 5 — Neues Verwaltungs-
gebäude —

Vorzimmer: Mauer, Iris, Reg.-Ang., Tel. 3 11 / 24 30 und 24 31

Senat

Vorsitzender: Der Rektor

Mitglieder:

Der Prorektor

Der Kanzler (beratend)

Der Dekan der Philosophischen Fakultät

Der Dekan der Mathematisch-Naturwissenschaftlichen Fakultät

Der Dekan der Medizinischen Fakultät

Wahlensatoren:

Prof. Dr. Anton, Prof. Dr. Gerstenhauer, Prof. Dr. Kremer,
Prof. Dr. Suchy, Prof. Dr. Schlipköter, Prof. Dr. Kramp

Vertreter der übrigen Habilitierten:

Wiss. Rat u. Prof. Dr. Geldsetzer

Wiss. Rat u. Prof. Dr. Herrmann

Wiss. Rat u. Prof. Dr. Ippen

Vertreter der wissenschaftlichen Mitarbeiter:

Wiss. Ass. Dr. Frank

Wiss. Ass. Schulte

Wiss. Ass. Dr. Heinlein

Vertreter der Studierenden:

stud. med. Gunar Stempel

stud. rer. nat. Bernd Röhrig

stud. phil. Dieter Clahsen

Schriftführer:

Regierungsrat Dr. Cremers

Senatskommissionen und Ausschüsse

Haushalts- und Personalkommission:

Vorsitzender: Der Rektor
Mitglieder: Die Dekane der Fakultäten
Prof. Dr. Bay
Prof. Dr. Geldsetzer
Prof. Dr. Goslar
Prof. Dr. Ippen
Prof. Dr. Larenz
Prof. Dr. Stötzl
Akad. Oberrat Dr. Becker
Der Prorektor (beratend)

Baukommission:

Vorsitzender: Prof. Dr. Bergmann
Mitglieder: Der Rektor
Prof. Dr. Grün
Prof. Dr. Schrader

Bibliothekskommission:

geschäftsführender Vorsitzender: Prof. Dr. Schadowaldt
Mitglieder: Der Rektor
Der Prorektor
Der Kanzler
Der Ltd. Bibliotheksdirektor
Prof. Dr. Benning
Prof. Dr. Greeff
Prof. Dr. Klinger
Prof. Dr. Mommsen
Akadem. Oberrat Dr. Becker

Kommission für das Rechenzentrum:

Vorsitzender: Der Rektor
Mitglieder: Für die Philosophische Fakultät
Prof. Dr. Stötzl
Dr. Henrichs
Für die Math.-Nat. Fakultät
Prof. Dr. Klinger
Prof. Dr. Larenz
Priv.-Doz. Dr. Hägele
Wiss. Ass. Kilberth
Für die Medizinische Fakultät
Prof. Dr. Böttger
Prof. Dr. Schlipköter

Hochschulsportausschuß:

Vorsitzender: Wiss. Ass. Dr. Noth
Mitglieder: Priv.-Doz. Dr. Engelhardt
Wiss. Ass. Höhn
H.-J. Brambrink
K. Mittler

Kommission für Fernstudium und Universitätsfernsehen:

geschäftsführender Vorsitzender: Prof. Dr. Sch ad e w a l d t

Mitglieder: Der Rektor
Der Ltd. Bibliotheksdirektor
Prof. Dr. Gerstenhauer
Prof. Dr. Krumm
Prof. Dr. Rauter
Prof. Dr. Rosenbauer
Wiss. Ass. Dr. Baumgärtner
Wiss. Ass. Dr. Murken
stud. rer. nat. Hollstein

Ausschuß für die Deutschprüfung von Ausländern:

Mitglieder: Prof. Dr. Windfuhr
Wiss. Ang. Weidmann
stud. phil. Grote

Geschäftsführung: Akademisches Auslandsamt

Förderungsausschüsse nach dem Bundesausbildungsförderungsgesetz (BAföG)

Philosophische Fakultät:

Hauptamtliches Mitglied des Lehrkörpers:
Prof. Dr. Fritz Nies (Romanisches Seminar)

Vertreter der Auszubildenden:
stud. phil. Hamid Fathrasi, 4 Düsseldorf, Strümpellstr. 6

Vertreter des Amtes für Ausbildungsförderung:
Hans Scheffers (geschäftsführendes Mitglied)

Mathematisch-Naturwissenschaftliche Fakultät:

Hauptamtliches Mitglied des Lehrkörpers:
Prof. Dr. Leonhard Birkofer (Institut für Organische Chemie)

Vertreter der Auszubildenden:
stud. rer. nat. Paul Zimmermann, 4 Düsseldorf, Herderstr. 7

Vertreter des Amtes für Ausbildungsförderung:
Hans Scheffers (geschäftsführendes Mitglied)

Medizinische Fakultät:

Hauptamtliches Mitglied des Lehrkörpers:
Prof. Dr. Blessing (Pathologisches Institut)

Vertreter der Auszubildenden:
stud. med. Ulrich Delvos, 4 Düsseldorf, Strümpellstr. 6

Vertreter des Amtes für Ausbildungsförderung:
Hans Scheffers (geschäftsführendes Mitglied)

Kommissionen
zur Förderung des wissenschaftlichen Nachwuchses
(Graduiertenförderungskommissionen)

Mitglieder der Zentralen Kommission:

Vertreter des Rektors:

Prof. Dr. L. Birkofer (Vorsitzender)

Vertreter der Hochschullehrer:

Prof. Dr. S. Hollmann

Prof. Dr. F. Nies

Vertreter der Assistenten:

Dr. Norbert Grieser

Vertreter der graduierten Studenten:

Dipl.-Chem. M. Förster

Mitglieder der Kommission der Medizinischen Fakultät:

Vertreter der Hochschullehrer:

Prof. Dr. H.-G. Goslar (Vorsitzender)

Prof. Dr. H. Brüster

Prof. Dr. M. Blessing

Vertreter der Assistenten:

Dr. O. Elert

Vertreter der graduierten Studenten:

Georg Platthaus

Mitglieder der Kommission der Mathematisch-Naturwissenschaftlichen Fakultät:

Vertreter der Hochschullehrer:

Prof. Dr. O. Hess (Vorsitzender)

Prof. Dr. L. Birkofer

Prof. Dr. J. Kranz

Vertreter der Assistenten:

Dr. O. Kerner

Vertreter der graduierten Studenten:

N. N.

Mitglieder der Kommission der Philosophischen Fakultät:

Vertreter der Hochschullehrer:

Prof. Dr. F. Nies (Vorsitzender)

Prof. Dr. E. Hlawitschka

Prof. Dr. K. Müller

Vertreter der Assistenten:

Wiss. Ass. Rudi Keller

Vertreter der graduierten Studenten:

cand. phil. Volkmar Hansen

Ehrensensoren und Ehrenbürger

Ehrensensoren

von Bönninghausen, Rolf, Freiherr, Dr. rer. pol., 4 Düsseldorf, Karlplatz 18

Glatzel, Wolfgang, Dr. jur., 4 Düsseldorf, Goltsteinstr. 28.

Groth, Rudolf, 4 Düsseldorf, Königsallee 17.

Igler, Eberhard, 4040 Neuss, Stresemannallee 6.

Just, Gilbert, 4 Düsseldorf, Marktplatz 6

Ehrenbürger

Sauerborn, Georg, Dr. med. h. c., Landesrat a. D. und Universitätsrat a. D., 4 Düsseldorf, Brehmstraße 75.

Tamm, Friedrich, Prof., Beigeordneter a. D. der Landeshauptstadt Düsseldorf, 4 Düsseldorf, Paul-von-Haase-Straße 10.

Vogt, Frau Dr. Marthe, Cambridge/England, 5 Marion Close.

Verwaltung

Rektor: Prof. Dr. med. Dr. h. c. / Univ. Nantes Wilhelm L o c h n e r
Moorenstraße 5 (Neues Verwaltungsgebäude)
Vorzimmer: H e i d e n , Brigitte, Reg.-Ang.
Tel.: 3 11 / 24 28 und 24 29

Kanzler: Dr. jur. Carl Friedrich C u r t i u s
Moorenstraße 5 (Neues Verwaltungsgebäude)
Vorzimmer: M a u e r , Iris, Reg.-Ang.
Tel. 3 11 / 24 30 und 24 31

1. Universitätsverwaltung

(Moorenstraße 5, neues Verwaltungsgebäude, soweit nichts anderes vermerkt)

Vertreter des Kanzlers:

Regierungsdirektor Dr. jur. Hans U e d i n g
(Allgemeine Vertretung)

Vorzimmer: G r ö t s c h , Karin, Reg.-Ang.
Tel. 3 11 / 24 32

Oberverwaltungsdirektor Heinz P ü t z
(Büroleitender Beamter, Kassenaufsicht)

Vorzimmer: N o a c k , Helga, Reg.-Ang.
Tel. 3 11 / 24 38

Dezernenten:

Regierungsdirektor Dr. jur. Hans U e d i n g
(Abt. II, VII und VIII)

Oberverwaltungsdirektor Heinz P ü t z
(Abt. III, V und VI)

Regierungsdirektor Joachim W i n t e r s
(Abt. IV, Rechtsangelegenheiten)
Tel. 3 11 / 24 01

Regierungsrat Dr. jur. Hartwig C r e m e r s
(Abt. I, I S und Auslandsamt)
Tel. 3 11 / 24 40

Pressestelle:

Pressereferent Dr. phil. Hans M a r w a l d
(Gebäude Alte Anatomie) — Tel.: 3 11 / 24 39
Fernschreiber Nr. 8 587 348 uni d

Sekretariat: B r ü c k e r , Christa, Reg.-Ang.
Tel. 3 11 / 20 22

Planungsstab:

Aachener Straße 166 — Tel. 34 30 11

Leiter: Akad. Direktorin

Dipl.-Volkswirtin Dr. rer. pol. Anneliese Monika Gr ü g e r

Mitarbeiter:

Dipl.-Volkswirt Holger B e h l i n g

Dipl.-Volkswirt Wolfgang O r t m a n n

Abt. I — Akademische Abteilung

Tel. 3 11 / 24 35 und 24 34

Leiter: R a u s c h , Manfred, Reg.-Amtmann

Abt. IS — Studentensekretariat

Strümpellstraße 4 — Tel. 3 11 / 22 33—22 34, 22 43 und 22 60

Geöffnet montags bis freitags von 9—12 Uhr

Leiter: W o n s a k , Heinz, Reg.-Amtmann

Abt. II — Allgemeine Verwaltung und Grundstücksabteilung

(Gebäude Alte Anatomie) — Tel. 3 11 / 24 44

Leiter: M a c k e s , Heinz, Reg.-Amtmann

Abt. III — Haushaltsabteilung

Strümpellstraße 4 — Tel.: 3 11 / 22 45 und 22 46

Leiter: B r a u n , Leo, Reg.-Ang.

Abt. IV — Personalabteilung

Tel.: 3 11 / 24 20 und 24 14

Leiter: K l ü p p e l , Heinz, Reg.-Oberamtsrat

Gehaltsstelle:

R e h b e r g , Fritz, Reg.-Ang., Tel.: 3 11 / 24 22

Abt. V — Universitätskasse

Strümpellstraße 4 — Tel.: 3 11 / 22 29 / 22 30 / 22 31 / 22 32

Geöffnet Montag bis Freitag 9 bis 12 Uhr

Konto 4 051 710 bei der Westdeutschen Landesbank, Rheinischen Girozentrale, Düsseldorf

Leiter: W a m p e r , Gerd, Reg.-Oberamtmann

Abt. VI — Beschaffungsabteilung

Gebäude 2303, Raum 221 bis 231

Tel.: 3 11 / 24 42 und 20 88

Leiter: N a t e r s k y , Jens-Peter, Reg.-Amtmann

Abt. VII — Technische Abteilung

Christophstraße 81 — Tel.: 3 11 / 24 57

Techn. Direktor: Dipl.-Ing. D i r c k s , Klaus

Abt. VIII — Hausverwaltung

Gebäude 2302, Raum 44—49

Tel. 3 11 / 20 93 und 21 17

Leiter: V o r w a l d , Horst, Reg.-Amtmann

Akademisches Auslandsamt:

Strümpellstraße 4, Tel.: 3 11 / 22 38.

Geschäftszeit montags bis freitags von 9—12 Uhr.

Leiter: Prof. Dr. R a u t e r , Anglistisches Institut (Gebäude 2321, Ebene U 1)

Geschäftsführung: H a a s , Dieter, Reg.-Ang.

Betreuer: W i t t e k , Friedrich, 4 Düsseldorf, Strümpellstr. 6

2. Verwaltung der Klinischen Anstalten der Universität

4 Düsseldorf, Moorenstraße 5, Tel. 33 44 44

Verwaltungsdirektor: N.N.

(Vertreter des Kanzlers für den Bereich der Klinischen Anstalten)

Vorzimmer: N.N.

Tel.: 21 00 und 21 01

Vertreter: Städt. Oberverwaltungsrat Klaus-Eberhard S t r e b l o w

Vorzimmer: S t r u b e , Ursula, Reg.-Ang.

K i n z e l , Marlene, Reg.-Ang.

Tel.: 21 26 und 21 28

Abt. 101 — Verwaltungsabteilung

Tel.: 21 26 und 21 28

Leiter: S t r e b l o w , Klaus-Eberhard, Städt. Oberverwaltungsrat

Abt. 102 — Personalabteilung

Tel.: 21 43 und 21 45

Leiter: K i r s c h g e n s , Hans, Städt. Oberamtsrat

Abt. 1031 — Haushaltsabteilung

Tel.: 21 65

Leiter: E s s e r , Günter, Reg.-Ang.

Abt. 1032 — Kasse der Klinischen Anstalten

Konto 10 001 550 bei der Stadt-Sparkasse Düsseldorf und

Postscheckkonto Köln 15-501

Tel.: 21 66

Leiter: P f e i f f e r , Helmut, Reg.-Amtmann

Abt. 104 — Pflegekostenabteilung

Tel.: 21 71

Leiter: S c h n e i d e r , Adelhard, Reg.-Amtmann

Abt. 105 — Wirtschaftsabteilung

Tel.: 22 00

Leiter: O t t e r m a n n , Rudolf, Reg.-Oberamtsrat

Abt. 106 — Wäscherei

Tel.: 22 42

Leiter: L ü b c k e , Fritz, Reg.-Ang.

Abt. 107 — Abteilung für Krankenhausbedarf

Tel.: 22 43

Leiter: C h e n a u x , Bernhard, Reg.-Ammann

Abt. 1081 — Technische Abteilung

Tel.: 22 56

Leiter: N e u k a m p , Werner, Reg.-Baurat

Abt. 1082 — Gärtnerei

Tel.: 22 02

Leiter: L o r e n z , Arnold, Gartenamtmann

Abt. 109 — Apotheke

Tel.: 22 84

Leiter: Reg.-Pharm.-Direktor Dr. B r e i n l i c h , Josef

Staatshochbauamt für die Universität Düsseldorf

Amtsvorstand: Ltd. Regierungsbaudirektor S i e b e n , Düsseldorf, Moorenstraße 5, Tel.: 3 11 / 22 19 und 22 20

Vertreter: Regierungsbaudirektor S c h u l z , Tel.: 3 11 / 22 21

Rechnungsamt der Regierung

— Prüfstelle Universität —

H o r n , Willy, Reg.-Oberamtsrat, Tel.: 3 11 / 22 36; B a u e r , Otto, Reg.-Oberamtsrat, Tel.: 3 11 / 22 37; D a v e r z h o v e n , Hubert, Reg.-Ammann, Tel.: 3 11 / 22 37

Gästehaus

Aufnahmeanträge für das Gästehaus der Universität, Fabriciusstraße 8, Telefon 3 11 / 22 01, sind an den Rektor der Universität zu richten.

Gemeinsame Einrichtungen der Universität

Universitätsbibliothek

Direktor: Ltd. Bibliotheksdirektor Dr. Günter Gattermann

Vorzimmer: Lipp, Martha, Bibl.-Ang., Tel. 3 11 / 20 30
Moorenstraße 5, Gebäude 2303, Raum 267

Stellvertreter des Direktors: Dr. Rau, Peter, Bibl.-Rat
Tel. 3 11 / 20 32, Gebäude 2303, Raum 266

Verwaltung: Haage, Ulrich, Bibl.-Amtmann, Tel. 3 11 / 20 32
(Büroleitender Beamter)
Gebäude 2303, Raum 266
Stedtitz, Gisela, Bibl.-Amtmännin (EDV-Planung),
Tel. 3 11 / 20 29, Gebäude 2303, Raum 281

Abteilungsdirektoren:

Geisteswissenschaftliche Abteilung:

Dr. Graf v. Schmettow, Matthias, Bibl.-Direktor, Tel. 8 99 / 41 53

Medizinische Abteilung:

Dr. Lichtner, Werner, Wiss. Bibl.-Ang., Tel. 3 11 / 22 51 / 2

Naturwissenschaftliche Abteilung:

Dr. Naumann, Herbert, Bibl.-Direktor, Tel. 3 11 / 20 33

Fachreferenten:

Dr. Haase, Egbert, Bibl.-Rat z. A.: Biologie, Geowissenschaften,
Pharmazie, Tel. 3 11 / 20 34

Dr. Kast, Paul, Oberbibl.-Rat: Romanistik, Musik, Tel. 8 99 / 41 56

Dr. Lichtner, Werner, Wiss. Bibl.-Ang.: Medizin, Tel. 3 11 / 22 51 / 2

Maruhn, Barbara, Bibl.-Rätin z. A.: Rechtswissenschaft, Wirtschafts-
und Sozialwissenschaften, Tel. 8 99 / 41 96

Dr. Naumann, Herbert, Bibl.-Direktor: Chemie, Mathematik, Physik,
Tel. 3 11 / 20 33

Dr. Rau, Peter, Bibl.-Rat: Altertumswissenschaften, Theologie,
Tel. 3 11 / 20 32

Dr. Rudolph, Gerhard, Oberbibl.-Rat: Allg. Literaturwissenschaft,
Germanistik, Kunst, Tel. 8 99 / 41 54

Dr. Schaper, Günter, Bibl.-Rat: Erziehungswissenschaft, Philosophie,
Tel. 8 99 / 41 59

Dr. Graf v. Schmettow, Matthias, Bibl.-Direktor: Allgemeines,
Geschichte, Landeskunde, Tel. 8 99 / 41 53

Schwalbe, Ingeborg, Bibl.-Rätin z. A.: Anglistik, Allg. Linguistik,
Koordination der Fachbibliotheken, Tel. 8 99 / 41 97

Dr. Wippel, Günter, Bibl.-Rat z. A.: Slawistik, Orientalistik, Soziologie,
Leiter der Benutzungsabteilung, Tel.: 8 99 / 41 96

Einrichtungen auf dem Universitätscampus

Gebäude 2303:

Lesesaal (Raum 280, Tel. 3 11 / 20 31) mit naturwissenschaftlichen Nachschlage-
werken, Gesamtkatalog der naturwissenschaftlichen und medizinischen Be-

stände, Zeitschriftenauslage für ca. 600 natur- und geisteswiss. Zeitschriften, Münzkopiergerät.

Öffnungszeiten: Mo.—Do. 11.00—17.00 Uhr
Fr. 11.00—16.00 Uhr

Zeitschriftenstelle (Raum 263, Tel. 3 11 / 20 35)

Leiterin: G r ü n h a g e n , Gisela, Dipl.-Bibl.

Gebäude 2321:

Gesamtkatalog der geisteswissenschaftlichen Bestände und Bibliographischer Apparat (Raum 224, Tel. 3 11 / 29 00)

Öffnungszeiten: Mo.—Fr. 11.00—16.00 Uhr

Ausleihe I (Bestellannahme und Ausgabestelle für Magazinbestände der UB und Fernleihe) und

Lehrbuchsammlung (Geistes- und Naturwissenschaften) (Raum 042, Tel. 3 11 / 29 01 u. 25 59)

Leiterin: P e t e r s , Ursula, Bibl.-Amtmännin

Öffnungszeiten: Mo.—Fr. 11.00—13.00 Uhr u. 14.30—16.00 Uhr

Erwerbung (Raum 322—331, Tel. 3 11 / 29 02 / 5)

Leiter: S c h ü l e r , Jürgen, Bibl.-Amtmann, Tel. 3 11 / 29 05

Katalogisierung (Raum 222—231, Tel. 3 11 / 29 06 / 9)

Leiterin: R o s e l l e n , Karin, Bibl.-Insp., Tel. 3 11 / 29 09

Medizinische Abteilung:

Moorenstraße 5, Tel. 3 11 / 22 51

Ca. 300 000 Bände. Lfd. Zeitschriften: deutsche: 750, ausl.: 1290, Kopiermöglichkeiten, Münzkopiergerät, Fernleihe.

Auskunft, Ausleihe, Katalog: Tel. 3 11 / 22 59

Fernleihe: Tel. 3 11 / 22 61

Zeitschriftenstelle: Tel. 3 11 / 22 58

Hochschulschriften und

Buchbindereiangelegenheiten: Tel. 3 11 / 22 56

Öffnungszeiten: Mo., Di., Fr. 9.00—17.00 Uhr

Mi., Do. 9.00—20.00 Uhr

Sa. 9.00—12.00 Uhr

Leiter: Dr. L i c h t n e r , Werner, Wiss. Bibl.-Ang., Tel. 3 11 / 22 51 / 2

Vertreter: M e y e n , Anneliese, Bibl.-Ang., Tel. 3 11 / 22 53

Fachbibliotheken:

s. „Institute, Seminare, Kliniken“, wo auch die in den Fachbibliotheken tätigen Bibliothekare aufgeführt sind.

Einrichtungen am Grabbeplatz 3—7 (ehem. Landes- u. Stadtbibliothek)

Gesamtkatalog der geisteswissenschaftlichen Bestände der UB, Sammlung von Fachbibliographien, Lesesaal, Fernleihe, Foto- und Reprostelle, Münzkopiergerät.

Katalogauskunft Tel. 8 99 / 42 13

Lesesaal:

Tel. 8 99 / 42 15

Ausleihe:

Tel. 8 99 / 42 16

Fernleihe:

Tel. 8 99 / 42 17

Öffnungszeiten:

Katalog:	Mo., Di., Do.	10.00—17.00 Uhr
	Mi.	10.00—18.00 Uhr
	Fr.	10.00—16.00 Uhr
	Sa.	10.00—12.30 Uhr
Ausleihe:	Mo.—Fr.	10.30—12.30 Uhr
	Mo., Di., Do.	15.00—17.00 Uhr
	Mi.	16.00—18.30 Uhr
	Fr.	14.30—16.00 Uhr
	Sa.	10.00—12.30 Uhr
Lesesaal:	Mo.—Do.	9.00—19.00 Uhr
	Fr.	9.00—17.00 Uhr
	Sa.	9.00—13.00 Uhr

Außenstelle: Magazin Aachener Straße 166, Tel. 34 30 12.

Thomas-Mann-Sammlung „Dr. Hans-Otto Mayer“:

Königsallee 22/III, Tel. 32 78 17

Ca. 3000 Bände und umfangreiches Archivmaterial. Benutzung nach Vereinbarung.

Rechenzentrum

der Universität, Haroldstraße 28, Tel. 1 55 38 und 1 57 12 sowie Lahnweg 10, Tel. 30 30 277.

Vorstand:

Prof. Dr. Dr. Diemer

Prof. Dr. Baust

Prof. Dr. Petry

Dr. J. Knop

Leiter: Akademischer Direktor Dr. J. Knop Tel. 1 55 38
Vorzimmer N.N. Tel. 1 55 38

Wissenschaftliche Mitarbeiter:

Statistik Dipl.-Math. U. Dau Tel. 1 57 12

Numerik Dipl.-Math. R. Valder Tel. 1 57 12

Dipl.-Phys. Dr. R. Speth Tel. 1 57 12

Informationsverarbeitung Dipl.-Math. K. Szymanski Tel. 1 55 38

Betriebssysteme Ing. (grad.) H. Schwickart Tel. 1 55 38

Informationstechnik (Hardware) N.N. Tel. 1 55 38

Ausbildung Dipl.-Phys. Dr. H. Seiler Tel. 1 57 12

Programm-Beratung:

findet im Hause der Siemens AG, Lahnweg 10, 5. Etage, Zi. 587, statt (Tel. 30 30 277).

Zeit: Mo.—Mi., Fr. 9.00—15.00 Uhr, Do. 9.00—12.30 Uhr.

Verfahrensberatung:

und Beratung in Fragen der Betriebssysteme sowie Hardware findet im Rechenzentrum, Haroldstraße 28, statt.

Zeit: Mi. 15.00—16.00 Uhr sowie nach Vereinbarung

Maschinenraum:

Die Datenverarbeitungsanlage des Rechenzentrums befindet sich im Hause der Siemens AG, Lahnweg 10.

Das Geheimnis des BHW-Bausparens heißt schneller einziehen - langsamer abzahlen...

... das bieten nur wir Ihnen, weil Überschüsse unseren Bausparern zufließen. Deshalb: **Billiges Baugeld** — nur $4\frac{1}{2}\%$ Darlehnszinsen seit 1956 bei 3% Guthabenzinsen. **Schnelleres Bauen** ohne 40% ansparen zu müssen. **Mini-Monatsraten** für Bausparverträge bis zu 25 Jahren Laufzeit. **Erstklassiger Service** — von uns erhalten Sie zusätzliche günstige Finanzierungshilfen. **Hohe Prämien oder Steuervorteile** für Ihre jährlichen Sparleistungen. **Sofort Prospektmaterial anfordern.**

BHW Ihr Vorrecht auf Haus + Vermögen

Bausparkasse für alle im öffentlichen Dienst — das Beamtenheimstättenwerk. 325 Hameln, Postfach 666, Fernruf (0 51 51) 8 61

Beratungsstelle: 4 Düsseldorf, Graf-Adolf-Str. 43, Fernruf: Sammelnummer (0211) 10041, Geschäftszeit: Montag bis Freitag 8.30—12.30 Uhr und 14—17 Uhr

Vertrauensmann des BHW bei der Universität Düsseldorf: Fritz Rehberg, Telefon 311/2422 (dienstlich) und 0 21 50/25 26 (privat)

Sonstige Einrichtungen und Vereinigungen

Deutsche Forschungsgemeinschaft

Vertrauensdozent: Prof. Dr. Dr. Diemer, Alwin.

Hochschulverband

Vertreter der Ordinarien: Prof. Dr. van Calker, Jan.

Vertreter der Nichtordinarien: Prof. Dr. Brüster, Herbert Theodor.

Studienstiftung des deutschen Volkes

Vertrauensdozenten: Prof. Dr. Anton, Prof. Dr. Blessing, Prof. Dr. Solbach.

Westdeutscher Medizinischer Fakultätentag

Ständiger Vertreter: Prof. Dr. Idelberger, Karlheinz.

Der Dekan der Medizinischen Fakultät.

Mathematisch-Naturwissenschaftlicher Fakultätentag

Ständiger Vertreter: Prof. Dr. van Calker, Jan.

Philosophischer Fakultätentag

Ständiger Vertreter: Frau Prof. Dr. Opelt, Ilona.

Dozentenvereinigung an der Universität Düsseldorf

Vorsitzender: Wiss. Rat u. Prof. Dr. med. Greuel, Röntgenabteilung der Universitätsfrauenklinik

stellv. Vorsitzender: Priv.-Doz. Dr. med. Meiers, Universitäts-Hautklinik

weitere Vorstandsmitglieder: Prof. Dr. Arnold, Prof. Dr. Brüster, Prof. Dr. Geldsetzer, Prof. Dr. Grün, Prof. Dr. Haering, Prof. Dr. Herrmann, Prof. Dr. Huth, Prof. Dr. Ippen, Prof. Dr. Lemberg, Priv.-Doz. Dr. Dr. Pfitzer, Prof. Dr. Semmler sowie die Vertreter der übrigen Habilitierten in der engeren Fakultät der Math.-Nat. Fakultät.

Vertreter im Hochschulverband: Prof. Dr. med. Huth

Vertreter im Studentenwerk e. V. an der Universität Düsseldorf: Priv.-Doz. Dr. med. Hausamen

Fakultätsvertreter:

Philosophische Fakultät: Prof. Dr. Lemberg, Prof. Dr. Semmler

Math.-Nat. Fakultät: N.N.

Medizinische Fakultät: Prof. Dr. Arnold, Prof. Dr. Brüster, Prof. Dr. Greuel, Prof. Dr. Grün, Prof. Dr. Haering, Prof. Dr. Huth, Prof. Dr. Ippen, Priv.-Doz. Dr. Dr. Pfitzer

Assistentenschaft

Gebäude Alte Anatomie, Bau II, Raum 05, Telefon 25 51 und 25 52

1. Sprecher der Assistentenschaft:
Wiss. Ass. Schulte, Physikalisches Institut
2. Sprecher der Assistentenschaft:
Wiss. Ass. Dr. Frölich, C. u. O. Vogt-Institut für Hirnforschung
3. Sprecher der Assistentenschaft:
Wiss. Ass. Dr. Thal, Neurochirurgische Universitätsklinik

Vertreter in der Bundesassistentenkonferenz:

Wiss. Ass. N.N.
Wiss. Ass. Schulte
Wiss. Ass. Dr. Frölich

Vertreter in der Landesassistentenkonferenz NRW:

Akad. Rat Hartkopf
Wiss. Ass. Kilberth
Wiss. Ass. Dr. Frölich

Fakultätsvertreter:

Philosophische Fakultät: Verw. Wiss. Ass. G. Kurz, Wiss. Ass. M. Wüstemeyer

Math.-Nat. Fakultät: Wiss. Ass. Dr. O. Kerner, Wiss. Ang. Dr. J. Hackmann

Medizinische Fakultät: Wiss. Ass. N.N. (1. Sprecher der Wiss. Ass. der Med. Fakultät), Dr. Bernard, Dr. Frölich, Dr. Königshausen

Personalrat der Universität Düsseldorf

4 Düsseldorf, Moorenstraße 5 (Alte Anatomie), Tel. 3 11 / 24 11

Sprechstunde: dienstags 13—14 Uhr

1. Vorsitzender: Heinz Engstler
stellv. Vorsitzender: Ralf-Rainer Pense
stellv. Vorsitzender: Klaus Mittler
Mitglieder: Erika Mendel
Ulrich Haage
Klaus Rebmann
Lothar Schneider
Kosmas Müller
Erich Basler
Alfred Syska
Dieter Haas

Personalrat der Klinischen Anstalten der Universität Düsseldorf

4 Düsseldorf, Moorenstraße 5 (Büropavillon/Wirtschaftshof), Tel.: 21 95

Sprechstunden: Nach Vereinbarung und
montags von 13.00—15.30 Uhr,
dienstags bis freitags von 8.00—11.00 Uhr

1. Vorsitzender: Walter Unger
stellv. Vorsitzender: Hans Hamacher
stellv. Vorsitzender: Adelhard Schneider
Mitglieder: Jakob Betzgen
Willi Spicker
Theodor Großmann
Heinz Hartmann
Annemarie Füsser
Ute Herbst
Helga Wicke
Brunhilde Albert
Wolfgang Spies
Dieter Rubner
Luzie Adam
Heinz Pleschtokat
Günter Simonides
Detlef Scharfschwerdt

Studentenschaft

Düsseldorf, Strümpellstraße 6, Tel. 33 48 55
Geschäftszeit: Montag bis Freitag 12 bis 14 Uhr

Studentenparlament (SP)

Das SP ist das oberste beschließende Organ der Studentenschaft. Es wird einmal im Jahr von allen Studenten gewählt.

Präsidium:

Präsident: Bernd R ö h r i g
stellv. Präsident: Henry T e u t l o f f

Allgemeiner Studentenausschuß (ASTA)

Der ASTA als ausführendes Organ der Gesamtstudentenschaft wird vom SP gewählt und ist ihm verantwortlich. Er vertritt die Studentenschaft nach außen.

ASTA

1. Vorsitzender: Gunar S t e m p e l
stellv. Vorsitzender: Dirk S e i f e r t
stellv. Vorsitzender: Horst W a l t e r
Kulturreferat: Elke S o r d o n
Sportreferat: Hans-Joachim B r a m b r i n k
Informationsreferat: Wolfgang M r o s s , Frank L i e d t k e

Studentengemeinden

Katholische Hochschulgemeinde: Studentenpfarrer Gottfried Weber, 4 Düsseldorf, Duisburger Straße 82, Tel. 44 13 37; Kath. Studentenheim, Tel. 48 65 68.
Studentenpfarrer Herbert Biesel, 4 Düsseldorf, Gneisenaustraße 51, Tel. 49 04 81

Semestergottesdienste:

Semestereröffnungsgottesdienst: 21. Oktober 1973, 10.30 Uhr
Semesterschlußgottesdienst: 3. Februar 1974, 10.30 Uhr
jeweils im St.-Lukas-Haus, Duisburger Straße 82.

Evangelische Studentengemeinde: Studentenpfarrer Klaus Schneidewind, 4 Düsseldorf, Oertelstraße 24.
Sprechstunde des evgl. Stud.-Pfarrers: Di. u. Do. v. 14.30—15.30 Uhr im Ev. Studentenzentrum Witzelstraße 76, Tel.: 34 62 68.

Sekretariat geöffnet montags bis freitags 10—14 Uhr.

Semestergottesdienst:

Semestereröffnungsgottesdienst: s. Aushang
im Ev. Studentenzentrum, Witzelstraße 76.

Studentenwerk Düsseldorf e. V. an der Universität Düsseldorf

Düsseldorf, Strümpellstraße 6, Telefon 33 38 40, Geländeanschluß 32 80
Geschäftszeit montags bis freitags von 9—15 Uhr.

Vorstand:

stud. med. Seifert, Dirk
Oberstadtdirektor Just, Gilbert
N. N. (BAföG-Abt.-Leiter)
stud. rer. nat. Röhrig, Bernd
Ratsherr Rau, Wilhelm
Schiessl, Rudolf (Fachhochschule Düsseldorf)
Priv.-Doz. Dr. Hausamen, Torsten
Der Verwaltungsdirektor der Klinischen Anstalten der Universität N.N.
Prof. Dr. Vieten, Heinz (stellv. Vorsitzender)
Dr. Weber, Helmut (Vorsitzender)
Wolf, Klaus (Staatl. Kunstakademie)

Geschäftsführer:	Scheffers, Hans
Sekretariat:	Bever, Elfriede
Leiter des Personal- und Rechnungswesens:	Wahl, Heinz
Kasse und Krankenkasse:	Gerhardt, Ingeborg
Techn. Abteilung:	N.N.
Leiter der Wirtschaftsbetriebe:	Edelmann, Sieghart
Studentische Wohnungs- und Arbeitsvermittlung:	Liese, Gisela

Abteilung für Ausbildungsförderung: Friedenstraße 13, Tel. 39 47 40,
Geschäftszeit montags und donnerstags von 9—14 Uhr.

Abteilungsleiter: N. N.
Vertretung: Kott, Erika

Studienliteratur. Wissenschaftliche Informationen zu Taschenbuch-Preisen.

**Auswahl aus unserem
Programm**

Grundlagenforschung

Friedrich Kambartel/Peter Janich/
Jürgen Mittelstraß

Kritische Einführung in die Wissenschaftstheorie

ca. 180 Seiten, ca. DM 8.80
4. Quartal '73 (FAT 1001)*

Literatur- und Sprachwissenschaft

Karl-Dieter Bunting

Einführung in die Linguistik

220 Seiten, DM 8.80 (FAT 2011)*

Jürgen Hauff/Albert Heller/
Bernd Hüppauf/Lothar Köhn/
Klaus-Peter Philippi

Methodendiskussion

Arbeitsbuch zur Literaturwissenschaft
Band 1 und 2

Bd. 1, 184 Seiten, DM 7.80, Bd. 2, 248
Seiten, DM 8.80 (FAT 2003/2004)*

Erziehungswissenschaft

Hartmut Titze

Die Politisierung der Erziehung

296 Seiten, DM 9.80 (FAT 3002)

Hans-Georg Herrlitz

Studium als Standesprivileg

Die Entstehung des Maturitätsproblems
im 18. Jahrhundert

176 Seiten, DM 8.80 (FAT 3005)

Sozialwissenschaften

Dieter Claessens/Petra Milhoffer (Hg.)

Familiensoziologie

Ein Reader als Einführung

428 Seiten, DM 14.80 (FAT 4011)*

Helge Pross

Kapitalismus und Demokratie

Studien über westdeutsche

Sozialstrukturen

128 Seiten, DM 7.80 (FAT 4013)*

Wirtschaftswissenschaft

Regina Molitor (Hg.)

Kontaktstudium – Ökonomie und Gesellschaft

282 Seiten, DM 10.80 (FAT 5001)

Fritz Neumark (Hg.)

David Ricardo

Grundsätze der politischen Ökonomie und
der Besteuerung

352 Seiten, DM 12.80 (FAT 5003)

Rechtswissenschaft

Bernd Rütters

Arbeitsrecht und politisches System

180 Seiten, DM 7.80 (FAT 6006)*

Ausführliche Verzeichnisse erhalten
Sie in Ihrer Buchhandlung oder direkt
vom Verlag.

*Diese Bände sind gleichzeitig in einer
Leinenausgabe im Athenäum Verlag,
Frankfurt, erhältlich.

**Athenäum Fischer
Taschenbuch Verlag
6 Frankfurt am Main
Postfach 2829**



**„Gesellschaft von Freunden
und Förderern der Universität Düsseldorf e. V.“**

Kto. 10 170 009 bei der Stadt-Sparkasse Düsseldorf, Postsch.-Kto. Köln 2783-501

Vorsitzender: Prof. Dr. rer. pol. Dr. med. h. c. Ernst Schneider.

Stellvertretender Vorsitzender: Prof. Dr. med. Wilhelm Lochner, Rektor der Universität Düsseldorf.

Geschäftsführender Vorsitzender: Dr. jur. Wolfgang Glatzel, Vorsitzender des Vorstandes der Deutschen Continental-Gas-Gesellschaft, Ehrensenator der Universität Düsseldorf.

Schatzmeister: Rudolf Groth, Mitinhaber des Bankhauses C. G. Trinkaus, Ehrensenator der Universität Düsseldorf.

Schriftführer: Eberhard Igl er, geschäftsführender Gesellschafter der Fa. Johann Wülfing-Bauer & Cie., Ehrensenator der Universität Düsseldorf.

Beisitzer: Prof. Dr. rer. nat. Leonhard Birkofer, Direktor des Instituts für Organische Chemie der Universität Düsseldorf.

Prof. Dr. med. Dr. phil. Anton Kiesselbach, Direktor des Anatomischen Instituts der Universität Düsseldorf.

Prof. Dr. med. Dr. h.c. Hubert Meessen, Direktor des Pathologischen Instituts der Universität Düsseldorf.

Geschäftsstelle: 4040 Neuss, Stresemannallee 6, Tel.: 2 20 41
(c/o Wülfing Arzneimittel)

Vorlesungen für Hörer aller Fakultäten

Vorlesungen

- Anleitung zur Veröffentlichung wissenschaftlicher Arbeiten (Bibliographische Ermittlungen, Zitieren wissenschaftlicher Literatur, Registermachen, Druckvorbereitung usw.), mit Kolloquium
Do. 14.30—16.00 (2stündig) Gattermann
- Einführung in die Matthäus-Passion Johann Sebastian Bachs unter besonderer Berücksichtigung der barocken Musikfigurenlehre
Di. 19.30—21.00 (2stündig)
Robert-Schumann-Institut
Fischerstraße 110, Raum F Kirchmeyer
- Lectura Dantis: Einführung in die „Göttliche Komödie“
Mi. 16—18 (2stündig) Roddewig
- Der wissenschaftliche Film in Lehre und Forschung
Mi. 11—13 (2stündig)
Hörsaal Pharmakol. Institut Munck/Greeff/
Schadewaldt

Sprachkurse

- Übersetzungsübung Französisch-Deutsch für Anfänger
Mi. 11.30—13.00 (2stündig) Villette
- Siehe aus besondere Ankündigungen des Akademischen Auslandsamtes und Veranstaltungen der Philosophischen Fakultät

Collegium musicum

- Allgemeine Musik- und Harmonielehre
Di. 18.00—19.30 (2stündig)
Studenten-Mensa, Studentenwerk,
Strümpellstr. 6 Orlinski
- Collegium musicum vocale
Di. 20
Studenten-Mensa, Studentenwerk,
Strümpellstr. 6 Orlinski
- Collegium musicum instrumentale
Do. 20
Angestellten-Mensa, Moorenstr. 5 Orlinski
- Auskunft und Anmeldung: Dozent Orlinski, 4044 Kaarst, Badeniastr. 18,
Tel. 6 62 67 (Neuss 3 00)

Informationen über das Studium an der Universität Düsseldorf

Zimmernachweis

Zimmernachweis durch das Studentenwerk, Strümpellstraße 6, durch das kath. Studentenhaus „St. Lukas“, Duisburger Straße 82, Tel. 44 13 37, und durch das evgl. Studentenheim im evgl. Seminar für kirchl. Dienste, Düsseldorf, Graf-Recke-Straße 209, Tel. 68 41 40, durch das evgl. Studentenwohnheim, Düsseldorf, Witzelstraße 76, Tel. 34 70 25, sowie durch das Studentenwohnheim des Vereins „Regenbogen e. V.“, Düsseldorf, Kopernikusstraße 78, Telefon 34 81 81. Der Zimmernachweis für das kath. und für die evgl. Studentenhäuser erstreckt sich nur auf diese Heime.

Gesundheitsfürsorge

Es findet jährlich für alle Studierenden eine Röntgenschirmbild-Untersuchung statt. Die Untersuchung besteht aus einer Schirmbildaufnahme und einer allgemeinen klinischen Untersuchung. Die Bescheinigung, daß diese Untersuchungen stattgefunden haben, ist bei Rückmeldung dem Studentensekretariat vorzulegen. Bei Nichteinhaltung obiger Vorschrift können im gegebenen Fall keine Regreßansprüche an die Universität gestellt werden.

Wer sich diesen Pflichtuntersuchungen entzieht, erhält keine Zulassung für das nächste Semester.

Graduiertenförderung

Erstanträge auf Gewährung eines Graduiertenstipendiums sowie Anträge auf Gewährung von Zuschlägen zu Sach- und Reisekosten sind jeweils bis zum 1. Januar, 1. April, 1. Juli und 1. Oktober jeden Jahres zu stellen. Anträge auf Verlängerung des Graduiertenstipendiums müssen spätestens 2 Monate vor Ablauf des ersten Bewilligungszeitraumes gestellt werden.

Die Förderungsanträge sind gem. § 11 Abs. 2 der Verordnung über die Durchführung der Graduiertenförderung an die Universitätsverwaltung, Akademische Abteilung, zu richten.

Förderung nach dem Bundesausbildungsförderungsgesetz (BAföG)

Förderungsanträge sind an das Studentenwerk Düsseldorf e.V. (Förderungsabteilung), 4 Düsseldorf, Friedenstraße 13, zu richten (Tel.: 39 47 40).

Einsatzstipendien

Anträge sind an das Studentenwerk Düsseldorf e.V. (Förderungsabteilung), 4 Düsseldorf, Friedenstraße 13, zu richten (Tel.: 39 47 40).

Psychohygienische Beratung für Studierende der Universität Düsseldorf

(Priv.-Doz. Dr. phil. Rudolf H e i n z)

- Beratungsbereiche: u. a. Persönliche Konflikte, Kontaktprobleme, Examensängste, Arbeitsstörungen
- Sprechstunden: 1. Evangelisches Studentenzentrum, Witzelstr. 76
dienstags 10.30 bis 13.30 Uhr
donnerstags 9.00 bis 13.00 Uhr
2. nach besonderer Vereinbarung:
Psychiatrische Universitätsklinik, Aufnahme-
klinik, Psychohygienische Abteilung
Bergische Landstraße 2
- Telefonische Anmeldung: montags bis freitags, 10 bis 13 Uhr, Tel. 34 62 68
(Evangelisches Studentenzentrum, Frau Herdin)

Berufsberatung des Arbeitsamtes für Studierende

Das Arbeitsamt in der Fritz-Roeber-Str. 2 (Tel. 8 22 62 05 oder 8 22 63 13) führt die Berufsberatung für Studierende durch. Termine sind telefonisch oder schriftlich zu vereinbaren.

Semestertermine

Es wird auf die **Zeittafel** auf der Innenseite des Umschlagdeckels verwiesen.

Gebühren

Gast- und Promotionshörer entrichten bei der Anmeldung eine pauschalierte Gebühr von 35,— DM pro Semester.

Vollstudierende und Zweithörer (die bei anderen Universitäten immatrikuliert sind) zahlen keine Gebühren.

An Sozialgebühren sind bei der Immatrikulation bzw. Rückmeldung 142,50 DM, ohne Krankenversicherung 32,50 DM zu entrichten.

Für verspätet beantragte Einschreibung sowie für verspätetes Gebührenzahlen wird eine Verwaltungsgebühr erhoben.

Zulassung von Berufstätigen

Berufstätige Bewerber können nur in Ausnahmefällen mit besonderer Genehmigung des Rektors immatrikuliert werden. Beamte, Angestellte und Arbeiter im öffentlichen Dienst bedürfen außerdem der Genehmigung ihrer vorgesetzten Behörde.

Allgemeine Hinweise

Den an der Universität Düsseldorf immatrikulierten Studierenden ist das Belegen von Vorlesungen, Übungen usw. an den Pädagogischen Hochschulen des Landes Nordrhein-Westfalen und an der Staatlichen Kunstakademie Düsseldorf gestattet. Gebühren werden nicht erhoben.

Auf Antrag wird im Studentensekretariat der Universität Düsseldorf, Strümpellstraße 4, der erforderliche Hörer-Schein ausgestellt.

Den an anderen Hochschulen des Landes Nordrhein-Westfalen immatrikulierten Studierenden ist das Belegen von Vorlesungen, Übungen usw. an der Universität Düsseldorf gestattet. Außer dem Unterrichts-geld werden keine Gebühren erhoben.

Generelle Beschränkungen des Besuches von Lehrveranstaltungen, z. B. für den Besuch der Klinischen Vorlesungen in der Medizinischen Fakultät, müssen berücksichtigt werden. Das schriftliche Einverständnis des betreffenden Dozenten ist jedoch in jedem Falle einzuholen.

Ausländische Studierende

Die Voraussetzung für die Zulassung als ordentlicher Studierender erfüllt, wer ein Zeugnis erworben hat, das in seinem Heimatland zum Hochschulstudium berechtigt und einem deutschen Reifezeugnis im wesentlichen gleichwertig ist (Bewertungsgruppe I), oder ein deutsches Reifezeugnis bzw. ein ihm rechtlich gleichgestelltes Reifezeugnis besitzt.

Bewerber, die ein Zeugnis besitzen, das in ihrem Heimatland zum Hochschulstudium berechtigt, das aber dem deutschen Reifezeugnis nicht gleichgestellt ist, jedoch einen erfolgreichen Studienbeginn möglich erscheinen läßt (Bewertungsgruppe II), können zum Studium nach Bestehen einer „Prüfung zur Feststellung der Hochschulreife ausländischer Studierender“ zugelassen werden. An der Universität Düsseldorf kann diese Prüfung nicht abgelegt werden.

Bewerber, die ein Zeugnis besitzen, das in ihrem Heimatland zum Hochschulstudium berechtigt, das aber mit einem deutschen Reifezeugnis so wenig vergleichbar ist, daß ein erfolgreiches Studium nicht erwartet werden kann (Bewertungsgruppe III), müssen ein Studienkolleg absolvieren. An der Universität Düsseldorf wird kein Studienkolleg abgehalten.

Stellt sich später heraus, daß der Finanzierungsnachweis nicht den Tatsachen entspricht, kann die Studienzulassung überprüft und widerrufen werden. Eine Finanzierung des Studiums durch Werkarbeit in Deutschland ist — selbst teilweise — nicht möglich.

Alle Vorlesungen und Übungen werden in deutscher Sprache gehalten. Es wird empfohlen, sich schon im Heimatland gute deutsche Sprachkenntnisse anzueignen. Bei der Immatrikulation muß sich der Bewerber an der Universität Düsseldorf einer Deutschprüfung unterziehen, wenn er nicht ausreichende Deutschkenntnisse in sonstiger Weise nachweist.

Läßt der Bewerber in dieser Prüfung erkennen, daß seine Deutschkenntnisse nicht ausreichen, so muß der Bewerber während eines Semesters am Deutschunterricht teilnehmen und sich dann erneut einer Prüfung unterziehen. Er darf während dieses Semesters keine Fachvorlesungen hören.

Zur Beachtung

(für Studierende aller Fakultäten):

Die Bewerbungsfristen sind Ausschußfristen.

I. Philosophische Fakultät

Es wird allen Studenten geraten, vor ihrer Immatrikulation mit den zuständigen Studienberatern Verbindung aufzunehmen.

Im übrigen wird auf die **Zeittafel** auf der Innenseite des Umschlagdeckels verwiesen.

II. Mathematisch-Naturwissenschaftliche Fakultät

- a) Das Studium in den naturwissenschaftlichen Fächern ist in beschränktem Umfange möglich.
- b) Über die Zulassung entscheidet ein Zulassungsausschuß nach Maßgabe der zur Verfügung stehenden Arbeitsplätze.

Bewerbungsfristen:

für Studienanfänger der Chemie,
Physik, Mathematik, Biologie,
Psychologie

Bewerbungen sind unmittelbar an die Zentralstelle für die Verteilung von Studienplätzen (ZVS), 46 Dortmund, Postfach 8000, zu richten bis zum 15. Juli 1973 (Bewerbungsschluß).

Bewerber für das Fach Geographie und für alle anderen Fächer in höheren Semestern

wenden sich unmittelbar an das Studentensekretariat der Universität Düsseldorf, 4 Düsseldorf, Strümpellstraße 4, bis zum 15. Juli 1974.

Im übrigen wird auf die **Zeittafel** auf der Innenseite des Umschlagdeckels verwiesen.

Wichtiger Hinweis

Wird ein Kursplatz von einem Studierenden der Naturwissenschaften **nach verbindlicher Vormerkung**, d. h. nach Eintragung in den Belegbogen, ohne begründete Entschuldigung nicht in Anspruch genommen, so hat dieser Studierende keinen Anspruch auf eine nochmalige Zulassung zu dem betreffenden Kurs.

Entschuldigungen müssen spätestens am 2. Praktikumstag beim Fachvertreter vorliegen.

In Zweifelsfällen, insbesondere wenn eine Entschuldigung vom Fachvertreter als „nicht begründet“ angesehen wird, entscheidet die Zulassungskommission.

III. Medizinische Fakultät

Bewerbungsfristen:

für Studienanfänger der Medizin und Zahnmedizin

Bewerbungen sind unmittelbar an die Zentralstelle für die Verteilung von Studienplätzen (ZVS), 46 Dortmund, Postfach 8000, zu richten bis zum 15. Juli 1973 (Bewerbungsschluß).

Bewerber der Medizin und Zahnmedizin in höheren Semestern

wenden sich unmittelbar an das Studentensekretariat der Universität Düsseldorf, 4 Düsseldorf, Strümpellstraße 4, bis zum 15. Juli 1974.

Im übrigen wird auf die **Zeittafel** auf der Innenseite des Umschlagdeckels verwiesen.

Wichtiger Hinweis

Wird ein Kursplatz von einem Studierenden der Medizin oder Zahnmedizin nach verbindlicher Vormerkung ohne begründete Entschuldigung nicht in Anspruch genommen, so hat dieser Studierende keinen Anspruch auf eine nochmalige Zulassung zu dem betreffenden Kurs.

Entschuldigungen müssen spätestens am 2. Praktikumstag beim Fachvertreter vorliegen.

In Zweifelsfällen, insbesondere, wenn eine Entschuldigung vom Fachvertreter als „nicht begründet“ angesehen wird, entscheidet die Zulassungskommission.

Einschreibungsordnung der Universität Düsseldorf

Gemäß § 15 Abs. 4 des Hochschulgesetzes (HSchG) vom 7. April 1970 (GV. NW. S. 254), geändert durch Gesetz vom 30. Mai 1972 (GV. NW. S.134), hat der Senat der Universität Düsseldorf am 28. November 1972 folgende Einschreibungsordnung beschlossen:

§ 1

Zulassung zum Studium

Die Zulassung zum Studium an der Universität Düsseldorf erfolgt auf Antrag durch Immatrikulation (Einschreibung in die Liste der ordentlichen Studierenden). Die Immatrikulation erfolgt für ein oder mehrere Studiengänge.

§ 2

Voraussetzungen der Immatrikulation

- (1) Voraussetzung für die Immatrikulation ist das Bestehen der Reifeprüfung in der Bundesrepublik Deutschland (einschließlich Berlin-West) an einem öffentlichen Gymnasium oder an einem privaten Gymnasium, das als Ersatzschule genehmigt ist, eine nach § 3 gleichwertige Vorbildung oder eine andere, vom zuständigen Minister als gleichwertig anerkannte Vorbildung.
- (2) Die Immatrikulation kann vom Nachweis einer besonderen Vorbildung oder Tätigkeit abhängig gemacht werden, wenn eine Studien- oder Prüfungsordnung für den gewählten Studiengang dies vorsieht.
- (3) Bei zulassungsbeschränkten Studiengängen hat der Bewerber sich vor der Einschreibung gemäß den jeweils geltenden Bestimmungen einem besonderen Zulassungsverfahren zu unterziehen.

§ 3

Ausländische Studienbewerber

- (1) Bewerber, die nicht Deutsche im Sinne des Artikels 116 des Grundgesetzes sind, können — unbeschadet der weiteren Voraussetzungen dieser Einschreibungsordnung — als ordentliche Studierende zugelassen werden, wenn sie
 - a) ein deutsches Reifezeugnis besitzen oder eine vom zuständigen Minister als gleichwertig anerkannte Vorbildung haben, oder
 - b) ein Zeugnis erworben haben, das einem deutschen Reifezeugnis rechtlich gleichgestellt ist, oder
 - c) ein ausländisches Zeugnis besitzen, das sie in ihrem Heimatland zum Hochschulstudium berechtigt und das einem deutschen Reifezeugnis im wesentlichen gleichwertig ist.
- (2) Bewerber, die ein Zeugnis besitzen, das sie in ihrem Heimatland zum Hochschulstudium berechtigt, das aber einem deutschen Reifezeugnis nicht gleichgestellt oder im wesentlichen gleichwertig ist, können erst nach Bestehen der Prüfung zur Feststellung der Hochschulreife ausländischer Studierender zum Studium zugelassen werden. Das Nähere richtet sich nach den Bewertungsvorschlägen der Zentralstelle für ausländisches Bildungswesen der Ständigen Konferenz der Kultusminister der Länder in der Bundesrepublik Deutschland (Kultusministerkonferenz).

(3) Alle ausländischen Studienbewerber aus nichtdeutschsprachigen Ländern haben vor Aufnahme des Fachstudiums eine deutsche Sprachprüfung nach Maßgabe einer besonderen Ordnung, die die Universität erläßt, abzulegen.

(4) Bewerber, die die Sprachprüfung nicht bestanden haben und infolgedessen einen deutschen Sprachkurs besuchen müssen, sowie Bewerber nach Absatz 2, die nach den Bewertungsvorschlägen der Kultusministerkonferenz für die Prüfung zur Feststellung der Hochschulreife das zuständige Studienkolleg zu besuchen haben, können erst nach erfolgreichem Bestehen der Sprachprüfung bzw. der Feststellungsprüfung das Fachstudium aufnehmen. Sie werden für diesen Zweck mit der Maßgabe eingeschrieben, daß die Einschreibung widerrufen wird, wenn sie die Sprachprüfung bzw. die Feststellungsprüfung endgültig nicht bestanden haben.

§ 4

Deutsche Studienbewerber mit ausländischer Vorbildung

- (1) Deutsche Bewerber, die
- a) die deutsche Staatsangehörigkeit erst nach Erlangung der Vorbildung im Ausland erworben haben, oder
 - b) neben der deutschen eine ausländische Staatsangehörigkeit besitzen oder zur Zeit ihrer Vorbildung im Ausland besaßen, oder
 - c) ihren Wohnsitz oder ständigen Aufenthalt im Ausland haben oder zur Zeit ihrer Vorbildung im Ausland hatten,

sind unbeschadet der weiteren Voraussetzungen dieser Einschreibungsordnung mit einem ausländischen Reifezeugnis zuzulassen, wenn dieses vom zuständigen Minister als einem deutschen Reifezeugnis gleichwertig anerkannt worden ist. Im übrigen sind die durch Beschluß der Kultusministerkonferenz vom 23. 7. 1958 in der jeweils geltenden Fassung festgelegten „Grundsätze für die Zulassung von Studienbewerbern mit deutscher Staatsangehörigkeit und ausländischem Reifezeugnis zum Studium an wissenschaftlichen Hochschulen in der Bundesrepublik Deutschland“ anzuwenden.

(2) § 3 Abs. 3 und 4 finden entsprechend Anwendung.

§ 5

Verfahren

(1) Der Antrag auf Immatrikulation ist vom Bewerber schriftlich an den Rektor der Universität durch Ausfüllen des vorgeschriebenen Formblattes innerhalb der festgesetzten Frist zu stellen. Die Fristen werden im Vorlesungsverzeichnis und durch Aushang bekanntgegeben.

- (2) Dem Antrag sind beizufügen:
- a) der ausgefüllte Erhebungsbogen;
 - b) die Originalzeugnisse über die erfolgreiche Vorbildung und je eine beglaubigte Kopie oder Abschrift;
 - c) das Studienbuch mit Abgangsvermerk, sofern der Bewerber zuvor an einer wissenschaftlichen Hochschule studiert hat;
 - d) der Nachweis über die Einzahlung der vorgeschriebenen Gebühren und Beiträge;
 - e) ein Lichtbild, das die Identität des Bewerbers im Zeitpunkt der Antragstellung erkennen läßt;
 - f) in Studiengängen, in denen ein Verteilungs- und/oder Vergabeverfahren gemäß § 56 HSchG stattgefunden hat, den gültigen Bescheid über die Zuteilung eines Studienplatzes;

- g) von Bewerbern, die ihren Ausbildungsgang mehr als 3 Monate unterbrochen haben, sowie von Ausländern ein Führungszeugnis;
 - h) die Bescheinigung über eine bestehende Krankenversicherung;
 - i) von Studienanfängern ein Zeugnis, aus dem sich ergibt, daß der Bewerber nicht an einer Krankheit leidet, die die Gesundheit gefährdet. Das Zeugnis soll nicht älter als 3 Monate sein.
- (3) Der Rektor kann durch Entscheidung, die amtlich bekannt zu machen ist, von der Vorlage der Unterlagen Abs. 2 d und e absehen.
- (4) Fremdsprachlichen Zeugnissen und Bescheinigungen ist eine deutsche Übersetzung beizugeben, deren Richtigkeit durch die deutsche diplomatische oder konsularische Vertretung oder von einem vereidigten Dolmetscher oder Übersetzer in der Bundesrepublik Deutschland beglaubigt ist. Der Rektor kann andere Beglaubigungen und Übersetzungen in die deutsche Sprache zulassen. Auf Verlangen hat der Bewerber die Echtheit von Zeugnissen mit Legalisation durch die zuständige deutsche Vertretung nachzuweisen.
- (5) Über den Antrag entscheidet der Rektor. Eine Ablehnung des Antrages ist dem Bewerber schriftlich bekanntzugeben.
- (6) Mit der Immatrikulation erhält der Student das Studienbuch und den Studentenausweis der Universität.
- (7) Der Verlust des Studienbuches oder des Studentenausweises ist dem Studentensekretariat unverzüglich anzuzeigen.
- (8) Dem Studentensekretariat sind alle Änderungen des Namens, des Familienstandes, der Semester- oder Heimatanschrift sowie bestandene bzw. nicht bestandene Prüfungen, soweit nach einer Prüfungsordnung die Fortsetzung des Fachstudiums davon abhängig ist, unverzüglich anzuzeigen.

§ 6

Versagung der Immatrikulation

- (1) Die Immatrikulation ist zu versagen, wenn der Bewerber
- a) die Voraussetzungen der §§ 2, 3 Abs. 1 oder 2, § 4 Abs. 1 nicht erfüllt oder
 - b) eine nach einer Prüfungsordnung vorgesehene Prüfung endgültig nicht bestanden hat, für den Studiengang, in dem die Prüfung nicht bestanden wurde.
- (2) Die Immatrikulation kann versagt werden, wenn der Bewerber
- a) für einen Studiengang, für den Zulassungsbeschränkungen bestehen, einen Bescheid über die Zuteilung eines Studienplatzes an der Universität Düsseldorf nicht besitzt oder die Erklärung über die Annahme des ihm zugeteilten Studienplatzes nicht fristgerecht abgegeben hat,
 - b) die für die Immatrikulation vorgeschriebenen Formen und Fristen nicht einhält,
 - c) vorgeschriebene Gebühren oder Beiträge nicht entrichtet hat,
 - d) nicht über ausreichende Kenntnis der deutschen Sprache verfügt,
 - e) an einer Krankheit leidet, die die Gesundheit anderer gefährdet,
 - f) entmündigt ist oder unter vorläufiger Vormundschaft steht.
- (3) Besteht Grund zu der Annahme, daß ein Versagungsgrund gemäß Absatz 2 d) oder f) vorliegt, so hat der Studienbewerber auf Anforderung vorzulegen:
- a) das Zeugnis über das Bestehen einer Sprachprüfung nach § 3 Abs. 3 (§ 6 Abs. 2 d);
 - b) eine Bescheinigung der zuständigen Behörde (§ 6 Abs. 2 f).

§ 7

Widerruf der Immatrikulation

(1) Die Immatrikulation ist mit Rückwirkung zu widerrufen, wenn ein im Zeitpunkt der Immatrikulation vorliegender Versagungsgrund gemäß § 6 Abs. 1 Buchstabe a) oder b) bekannt wird und der Student auf den Bestand der Immatrikulation nicht vertrauen kann. Er kann insbesondere nicht auf den Bestand der Immatrikulation vertrauen, wenn er sie durch Angaben erwirkt hat, die in wesentlicher Beziehung unrichtig oder unvollständig waren, oder wenn er wußte oder infolge grober Fahrlässigkeit nicht wußte, daß die Immatrikulation hätte versagt werden müssen.

(2) Die Immatrikulation kann mit Rückwirkung oder mit Wirkung für die Zukunft widerrufen werden, wenn ein im Zeitpunkt der Immatrikulation vorliegender Versagungsgrund gemäß § 6 Abs. 2 Buchstabe c), e) oder f) bekannt wird.

(3) Die Immatrikulation ist mit Wirkung für die Zukunft zu widerrufen, wenn der Versagungsgrund gemäß § 6 Abs. 1 Buchstabe b) eintritt und der Student sich nicht spätestens zum nächsten Semester für einen anderen Studiengang einschreiben läßt.

(4) Die Immatrikulation kann mit Wirkung für die Zukunft widerrufen werden, wenn ein Versagungsgrund gemäß § 6 Abs. 2 Buchstabe c), e) oder f) eintritt oder aufgrund der Hochschulordnung.

(5) Über den Widerruf entscheidet der Rektor nach Anhörung des Betroffenen.

(6) Gegen den Widerruf kann der Betroffene Widerspruch beim Rektor einlegen.

§ 8

Wechsel des Studienfaches

Ein Wechsel des Studienfaches ist nur unter Beachtung der Voraussetzungen der §§ 1 bis 7 zulässig.

§ 9

Ärztliche Untersuchung

Der Student hat sich jährlich vor der Rückmeldung zum Wintersemester einer Röntgenuntersuchung zu unterziehen.

§ 10

Belegen der Vorlesungen

Der Student hat die von ihm gewählten Lehrveranstaltungen zu belegen.

§ 11

Rückmeldung

(1) Will der immatrikulierte Student nach Ablauf eines Semesters an der Universität Düsseldorf weiterstudieren, so hat er sich innerhalb der festgesetzten Frist zurückzumelden. Die Rückmeldung erfolgt schriftlich durch Ausfüllen des vorgeschriebenen Formblattes. Zur Rückmeldung zum Wintersemester ist die Untersuchung nach § 9 nachzuweisen.

(2) § 6 gilt für die Rückmeldung entsprechend.

§ 12

Beurlaubung

- (1) Auf Antrag kann der Rektor einen Studenten vom Studium beurlauben, wenn ein wichtiger Grund nachgewiesen wird. Die Beurlaubung wird für die Dauer eines Semesters ausgesprochen. Sie kann jeweils für ein Semester verlängert werden, sofern weiterhin ein wichtiger Grund besteht.
- (2) Als wichtiger Grund für eine Beurlaubung gilt insbesondere
 - a) Krankheit (bei Vorlage einer ärztlichen Bescheinigung über die Art und voraussichtliche Dauer der Erkrankung),
 - b) Vorbereitung und Durchführung einer Vorprüfung, eines Abschlußexamens oder der Promotion,
 - c) Ableistung des Grundwehrdienstes oder des zivilen Ersatzdienstes (bei Vorlage des Einberufungsbescheides).
- (3) Der Antrag auf Beurlaubung oder deren Verlängerung ist grundsätzlich mit der Rückmeldung zu stellen. Beurlaubungen im ersten Studiensemester und vor Aufnahme des Studiums sind nicht zulässig.
- (4) Gegen die Ablehnung der Beurlaubung kann der Antragsteller Widerspruch beim Rektor einlegen.

§ 13

Exmatrikulation

- (1) Auf seinem Antrag kann ein Student zum Ende eines Semesters exmatrikuliert werden.
- (2) Der Antrag ist schriftlich zu stellen. Ihm sind beizufügen:
 - a) Studienbuch und Studentenausweis,
 - b) ein ausgefüllter Fragebogen,
 - c) die Entlastungszeugnisse der Universitätsbibliothek,
 - d) der Nachweis über die Einzahlung vorgeschriebener Gebühren und Beiträge,
 - e) von Studierenden der Chemie ein Entlastungszeugnis der chemischen Institute.
- (3) Im übrigen kann ein Student exmatrikuliert werden,
 - a) wenn er nach der Immatrikulation sein Studium nicht aufgenommen hat,
 - b) wenn die Versagungsgründe gemäß § 6 Abs. 2 Buchstabe c), e) oder f) eintreten,
 - c) wenn er sich nicht form- und fristgerecht zurückgemeldet hat oder das Studium abbricht, ohne seine Exmatrikulation oder Beurlaubung beantragt zu haben.
- (4) Über die Exmatrikulation entscheidet der Rektor. Gegen die Exmatrikulation kann der Betroffene Widerspruch beim Rektor einlegen.
- (5) Mit der Exmatrikulation erlischt die Mitgliedschaft an der Universität Düsseldorf.

§ 14

Zweithörer

- (1) Ordentliche Studierende einer anderen Hochschule im Lande NRW können auf fristgerechten Antrag als Zweithörer zugelassen werden, in Studiengängen, für die Zulassungsbeschränkungen bestehen, jedoch nur mit Zustimmung des jeweiligen Zulassungsausschusses. Über die Zulassung entscheidet der Rektor.

(2) Der Bewerber ist darauf hinzuweisen, daß über die Anerkennung der an der Universität als Zweithörer absolvierten Lehrveranstaltungen die Hochschule entscheidet, an der er als ordentlicher Studierender eingeschrieben ist.

(3) Eine Zulassung als Zweithörer kann nur dann erfolgen, wenn dadurch die an der Universität Düsseldorf vollmatrikulierten Studenten nicht benachteiligt werden.

§ 15

Gasthörer

(1) Als Gasthörer können im Rahmen der vorhandenen Studienplätze auf Antrag zugelassen werden:

- a) Bewerber mit abgeschlossener Hochschulbildung, die promoviert werden oder sich weiterbilden wollen;
- b) Personen über 16 Jahre, die sich in einzelnen Wissensgebieten weiterbilden wollen, auch wenn sie nicht den Voraussetzungen für die Immatrikulation genügen.

(2) Im übrigen sind auf die Zulassung zum Gasthörerstudium hinsichtlich der Versagung, des Widerrufs und des Verfahrens die Vorschriften über die Immatrikulation sinngemäß anzuwenden.

(3) Über die Zulassung wird dem Gasthörer ein Gasthörerschein ausgestellt.

§ 16

Fristen

Die nach dieser Einschreibungsordnung von der Universität Düsseldorf festzusetzenden Fristen bestimmt der Rektor. Sie werden in den „Amtlichen Bekanntmachungen der Universität Düsseldorf“ und im Vorlesungsverzeichnis veröffentlicht. Dies gilt nicht für Fristen, die durch Gesetz oder Verordnung bestimmt sind.

§ 17

Inkrafttreten

Diese Immatrikulationsordnung tritt am Tage nach ihrer Veröffentlichung im Gemeinsamen Amtsblatt des Kultusministeriums und des Ministeriums für Wissenschaft und Forschung des Landes Nordrhein-Westfalen (GABl. NW.) in Kraft.

(Genehmigt durch Erlaß des Ministers für Wissenschaft und Forschung des Landes NW vom 31. Januar 1973 — Az.: I B 6. 44-12 Nr. 02811/72.

Veröffentlicht im Gemeinsamen Amtsblatt des Kultusministeriums und des Ministeriums für Wissenschaft und Forschung des Landes NW (GABl. NW.), Ausgabe A, Nr. 3/1973).

Wissenschaftliches Prüfungsamt Düsseldorf

(Erste Staatsprüfung für das Lehramt am Gymnasium,
Erste Staatsprüfung für das Lehramt an der Realschule.)

Leiter: Leitender Regierungsdirektor Dr. W. Scherer

Stellvertreter: Prof. Dr. H. Schuber, Mathematisches Institut

Geschäftsführer: Studiendirektor Dr. F. Keil

Sekretariat: Reg.-Ang. Frau Langfeld, Frau Olbrechts

Prüfungsamt: 4 Düsseldorf, Friedenstraße 13, Tel. 30 50 95 u. 30 50 96

Öffnungszeiten: Mo.—Fr. 10.00—12.00 Uhr u. Mi. 14.00—16.00 Uhr

Sprechstunden des Leiters: Mi. 10.00—12.00 Uhr und nach Vereinbarung

Sprechstunden des Geschäftsführers: Mo. 10.00—12.00 Uhr und nach Vereinbarung

In den Semesterferien bitte Aushang beachten!

Das Wissenschaftliche Prüfungsamt erteilt Auskunft in Studien- und Prüfungsfragen (Anerkennung von Semestern, Zulassung zur Prüfung, Durchführung der Prüfung nach den Bestimmungen der Staatlichen Prüfungsordnungen).

Lehramt am Gymnasium: Die Erste Staatsprüfung besteht in der Regel aus der allgemeinen Prüfung in Philosophie und Pädagogik und der Fachprüfung in zwei Fächern.

Die Meldung zur allgemeinen Prüfung kann im allgemeinen frühestens nach dem 6. Semester erfolgen, zur Prüfung in den Unterrichtsfächern nach dem 8. Semester.

Lehramt an der Realschule: Die Erste Staatsprüfung besteht aus einer Prüfung in Pädagogik und in zwei Unterrichtsfächern. Die Meldung zur Prüfung kann in der Regel frühestens nach dem 6. Semester erfolgen.

Dem Wissenschaftlichen Prüfungsamt gehören z. Z. folgende Prüfer an:

Biologie: Dr. Gewecke, Prof. Dr. Heber, Prof. Dr. Herrmann, Prof. Dr. Hess, StD Kütke, Priv.-Doz. Dr. Kunz, Prof. Dr. Peters, Prof. Dr. Santarius, Prof. Dr. Schneider, Prof. Dr. Stubbe, Prof. Dr. Zachariae, Prof. Dr. Schwochau.

Chemie: Prof. Dr. Baumgarten, Prof. Dr. Birkofer, Dr. Hägele, Prof. Dr. Kuchen, Prof. Dr. Perkampus.

Deutsch: Prof. Dr. Anton, StD Hoffmann, OSchR Dr. Jost, Prof. Dr. Kolb, LRD Dr. Scherer, StD Dr. Stein, Prof. Dr. Stötzel, Prof. Dr. Windfuhr.

Englisch: Prof. Dr. Benning, OStD Dr. Glaap, OSchR Dr. Kreutz, Prof. Dr. Rauter, Prof. Dr. Schulte-Herbrüggen.

Erdkunde: Prof. Dr. Gerstenhauer, StD Dr. Pley, Prof. Dr. Rother.

Französisch: Prof. Dr. Höfler, StD Kirsch, OSchR Mundzeck, Prof. Dr. Nies, Prof. Dr. Rothe, Prof. Dr. Schrader.

Geschichte: Prof. Dr. Hlawitschka, Prof. Dr. Kienast, Prof. Dr. Lemberg, Prof. Dr. Mommsen, OStD Dr. Montanus, Prof. Dr. Müller, Prof. Dr. Semmler, StD Dr. Willems.

Griechisch: Prof. Dr. Opelt.

Italienisch: Prof. Dr. Nies, Prof. Dr. Rothe, Prof. Dr. Höfler.

Latein: StD Dr. Keil, Prof. Dr. Opelt.

Mathematik: Prof. Dr. Bergmann, StD Dr. Boczeck, Ltd. RD Dr. Dönges, Prof. Dr. Döring, Prof. Dr. Harzheim, Prof. Dr. Klingner, Prof. Dr. Orsinger, Prof. Dr. Petry, Doz. Dr. Ratschek, Prof. Dr. Schubert.

Pädagogik: OStD Dr. Hardörfer, MR Dr. Höflich, Prof. Dr. Kramp, Prof. Dr. Krumm, OStD Dr. Schreckenberger, OSchR Schrootten, Prof. Dr. Wehle.

Philosophie: Prof. Dr. Diemer, Prof. Dr. Geldsetzer, OStD Dr. Hardörfer, Priv.-Doz. Dr. Heinz, Prof. Dr. König, OSchR Schrooten, OStD Dr. Schreckenberger.

Physik: Doz. Dr. Behmenburg, Prof. Dr. van Calker, OSchR Dr. Holz, Prof. Dr. Kranz, Prof. Dr. Larenz, Prof. Dr. Meiners, Prof. Dr. Stark, Prof. Dr. Suchy, Prof. Dr. Uhlenbusch.

Psychologie: Prof. Dr. Janke, Prof. Dr. Lienert, Prof. Dr. Nickel.

Spanisch: Prof. Dr. Nies, Prof. Dr. Rothe, Prof. Dr. Höfler.

Studenten von heute machen gern mal ein Faß auf und schauen sich um in der Welt. Weil sie aber nicht von gestern sind, sichern sie sich auch ab, damit sie im Krankheitsfall nicht in die Miesen kommen. Die DEBEKA – als Krankenversicherung die größte berufsständische Selbsthilfeeinrichtung der Beamtenschaft – bietet Studenten, welche die Beamtenlaufbahn einschlagen wollen, für die Dauer des Studiums umfassenden Versicherungsschutz nach den Sondertarifen „Ab“ zu einem tragbaren Beitrag. Darüber hinaus lohnt es sich, bei der DEBEKA eine Lebensversicherung günstig abzuschließen – hier ist sie übrigens nicht berufsständisch gebunden. Sie sollten mit uns bald ein „teach in“ vereinbaren. Vertrauen nützt – Vertrauen schützt.



Keine Kinder von Traurigkeit.

Debeka Krankenversicherungsverein a. G.
Lebensversicherungsverein a. G.
Hauptverwaltung: 54 Koblenz
Südallee 15-19 · Postfach 460

Bezirksverwaltung
4 Düsseldorf
Friedrich-Ebert-Straße 31

Institute an der Universität

Diabetes-Forschungsinstitut an der Universität

4 Düsseldorf, Auf'm Hennekamp 65, Tel. 3 38 21:
Institutsleiter Prof. Dr. K. Oberdisse

1. Klinische Abteilung (Lehrstuhl für Klinische Diabetologie): Abteilungsleiter: N. N. — Dr. Dr. Herberg, Dr. Jansen, Dipl.-Chem. Alterescu.
2. Biochemische Abteilung — Lehrstuhl für Klinische Biochemie (Diabetologie) — Abteilungsleiter: Prof. Dr. Reinauer — Wiss. Ass.: Dr. Bubenzler, Dr. Herbertz, Dr. Junger.
3. Abteilung für Med. Statistik und Anthropologie: Abteilungsleiter: N.N.

Institut für Ernährung und Diätetik (Deutsche Gesellschaft für Ernährung):
Leiter: Prof. Dr. Zimmermann — Pädagogische Leiterin: Frau Helga Buchenau.

Institut für Lufthygiene und Silikoseforschung (Gurlittstraße 53), Tel. 34 50 61:
Direktor: Prof. Dr. Schlipkötter — Abteilungsleiter: Prof. Dr. Hilscher, Prof. Dr. Beck, Priv.-Doz. Dr. Antweiler, Dipl.-Chem. Dr. Brockhaus, Dr. Bruch, Dr. Dehnen, Dr. Dolgner, Dr. Fodor, Dipl.-Ing. Dr. Friedrichs, Dr. Pott, Dipl.-Phys. Steiger — Wiss. Ass.: vet. med. Gauß, Dr. Ghelerter, Dr. Grünspan, Dipl.-Psych. Kastka, Dr. Koeppel, Dr. Krausz, Fr. Meyer-Hammer, Dr. Manjolic, Dr.-Ing. Prasjnar, Dr. Reiffer, Dr. Rothe, Dr. Sethi, Dipl.-Chem. Szentei, Dipl.-Chem. Dr. Tomingas, Dr. Vollmer, Dipl.-Chem. Dr. Weisz, Dipl.-Psych. Dr. Winneke, Dipl.-Chem. Dr. Wang.

Institute in Zusammenarbeit mit der Universität

Institut für Medizin an der Kernforschungsanlage Jülich GmbH, Tel. Jülich 0 24 61 / 61 64 44 — Direktor: Prof. Dr. Feinendegen — Oberärzte: Priv.-Doz. Dr. Ritzl, Frau Dr. Stecher — Laborleiter: Dipl.-Phys. Becker, Dipl.-Phys. Kasperek, Dr. Porschen, Dr. Tisljar — Wiss. Ass.: Dipl.-Ing. Gremm, Dr. Höck, Frau Dr. Hopmann, Dr. Persigel, Dr. Schicha, Herr Siebers, Dr. Vyska, Dr. Welsh.

Deutsches Krankenhausinstitut, 4 Düsseldorf, Tersteegenstraße 9, Telefon 43 44 22 / 23 / 24. Institutsleitung: Priv.-Doz. Dr. Eichhorn, Dr. Jeute, Prof. Dr. Müller, Architekt Sahl.

Übersicht über die Zahl der Studierenden* im Sommersemester 1973

	Gesamtzahl	Deutsche		Ausländer	
		männl.	weibl.	männl.	weibl.
Philosophische Fakultät					
Anglistik	317	132	167	7	11
Germanistik	437	219	199	6	13
Geschichte	145	80	59	6	—
Klass. Philologie	11	7	4	—	—
Pädagogik	207	97	104	4	2
Philosophie	154	104	41	5	4
Romanistik	175	49	113	2	11
Sozialwissenschaft	4	3	1	—	—
	<u>1450</u>	<u>691</u>	<u>688</u>	<u>30</u>	<u>41</u>
Math.-Nat. Fakultät					
Biologie	94	51	41	—	2
Chemie	109	90	18	1	—
Geographie	46	24	21	—	1
Mathematik	156	121	30	4	1
Physik	74	71	3	—	—
Psychologie	87	43	39	4	1
	<u>566</u>	<u>400</u>	<u>152</u>	<u>9</u>	<u>5</u>
Medizinische Fakultät					
Medizin	1121	819	235	53	14
Zahnmedizin	165	131	27	4	3
	<u>1286</u>	<u>950</u>	<u>262</u>	<u>57</u>	<u>17</u>
Ordentliche Studierende insgesamt	3302				
Zweithörer	155				
Promotionshörer	43				
Gasthörer	43				
Studierende insgesamt	<u>3543</u>				

* Nach 1. Studienfach

Philosophische Fakultät



Philosophische Fakultät

Dekan:

Prof. Dr. Herbert R a u t e r

Prodekan:

Prof. Dr. Herbert A n t o n

Dekanatsbüro:

4 Düsseldorf, Moorenstr. 5 (Gebäude 2321, Raum 063), Tel. 3 11 / 29 36 u. 29 37

Einfahrt: Himmelgeister Str. 300 oder Christophstraße

Allgeier, Josefine, Reg.-Ang.
Meihner, Christine, Reg.-Ang.

Geschäftszeit montags bis donnerstags von 10—12 Uhr und 15—16 Uhr,
freitags von 10—12 Uhr.

Zusammensetzung der engeren Fakultät:

Alle zur Fakultät gehörenden ordentlichen Professoren.

Vertreter der übrigen Habilitierten:

Wiss. Rat und Prof. Dr. Hans L e m b e r g,
Wiss. Rat und Prof. Dr. Josef S e m m l e r

Vertreter der wissenschaftlichen Mitarbeiter:

Verw. Wiss. Ass. Gerhard K u r z,
Wiss. Ass. Manfred W ü s t e m e y e r

Vertreter der Studierenden:

stud. phil. Dieter C l a h s e n,
stud. phil. Klaus D e i n e t

Orientierungsplan

- Ebene U1 Anglistisches Seminar, Seminarräume
- Ebene 00 Hörsäle, Sprachlabors, Lehrbuchsammlung, Dekanat der Philosophischen Fakultät (Geschäftsstelle)
- Ebene 01 Anglistisches Seminar, Germanistisches Seminar I, III, IV, Romanistisches Seminar, Seminar f. Allg. Sprachwissenschaft, Seminarräume
- Ebene 02 Fachbibliothek Anglistik, Fachbibliothek Germanistik, Fachbibliothek Romanistik, Universitätsbibliothek und Biographie
- Ebene 03 Fachbibliothek Geschichte, Fachbibliothek Klassische Philologie und Alte Geschichte, Fachbibliothek Philosophie, Universitätsbibliothek Erwerbsabteilung
- Ebene 04 Seminar für Soziologie und Sozialforschung, Philosophisches Institut

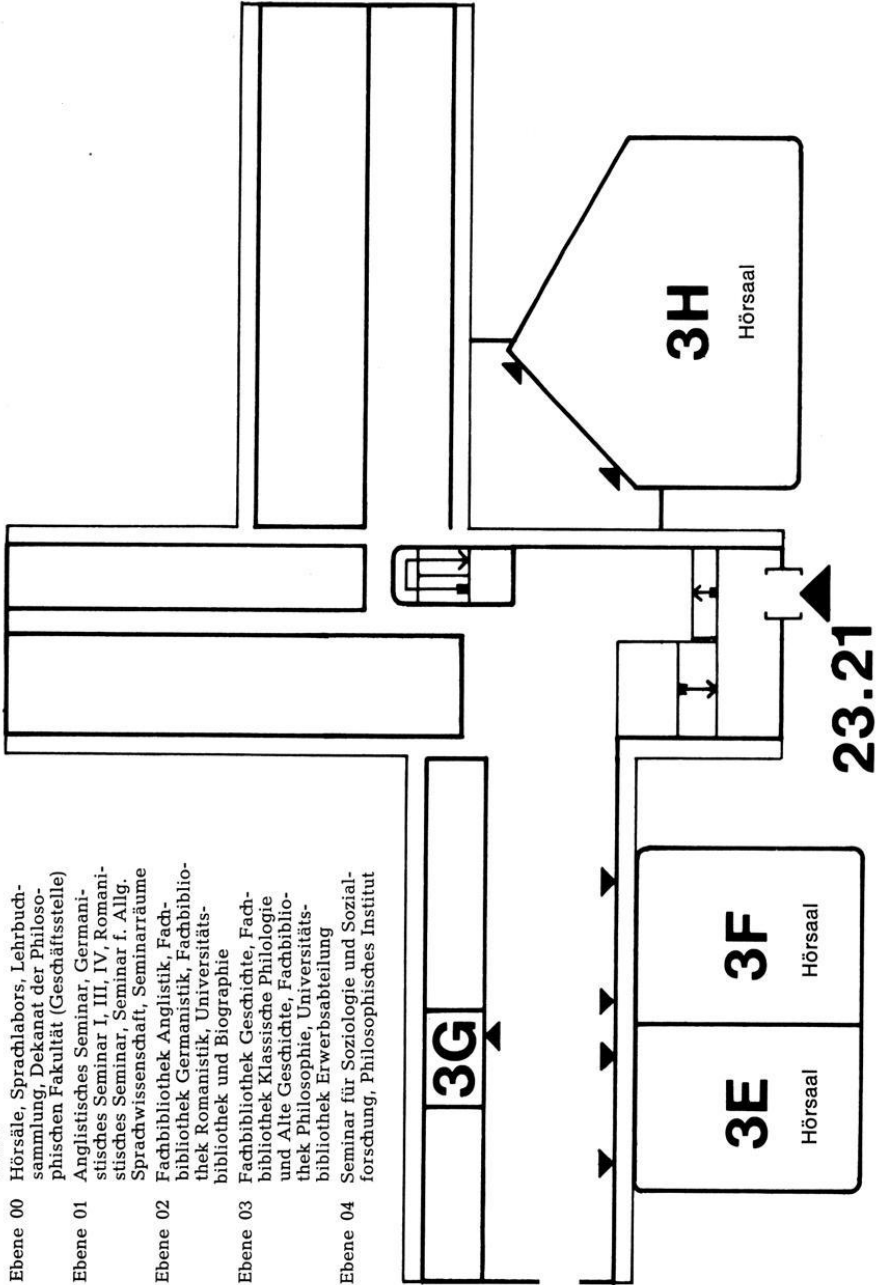

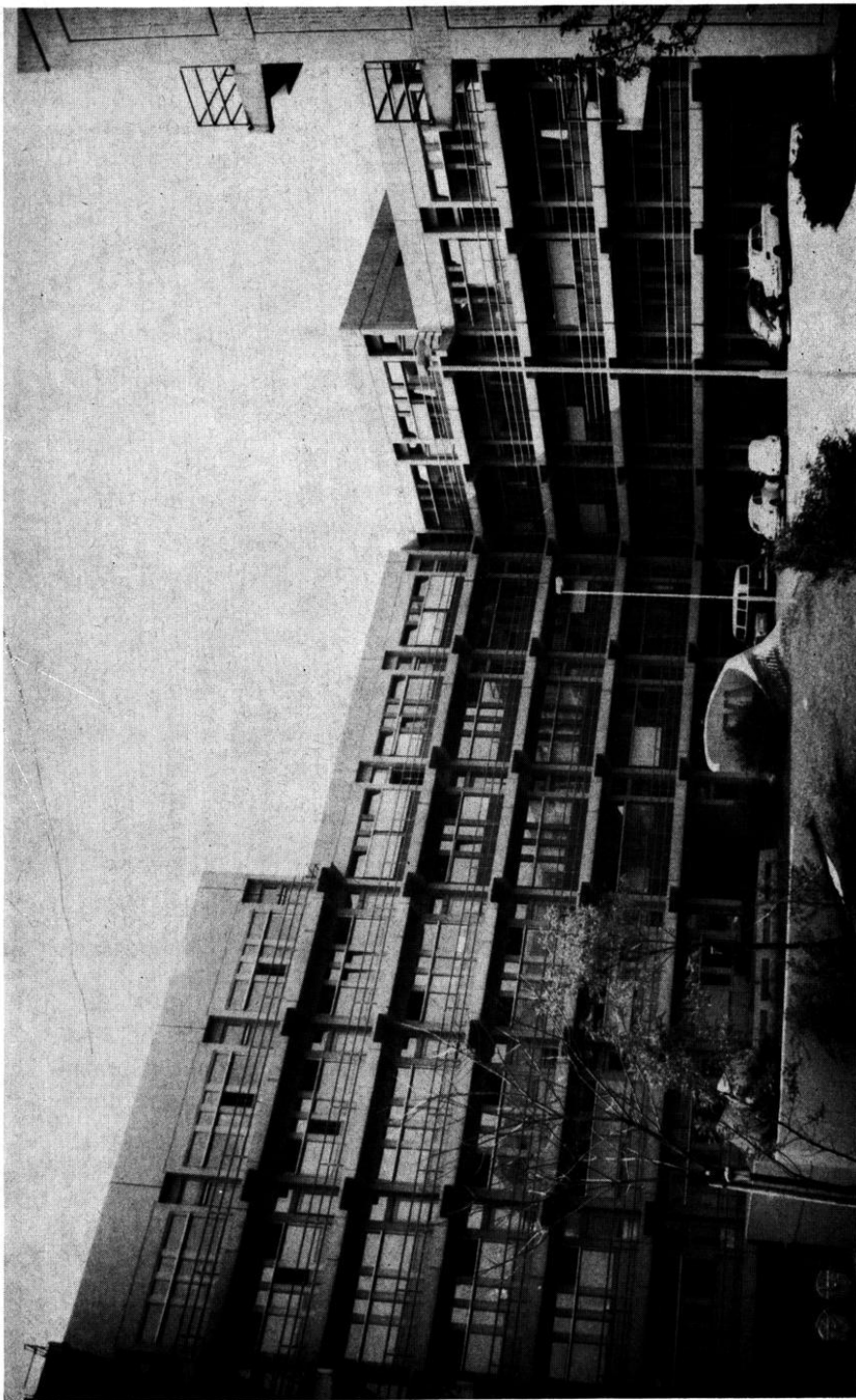

Blick auf die Institutsbauten der Geisteswissenschaften



JETZT IN NEUEN, WESENTLICH GRÖßEREN RÄUMEN

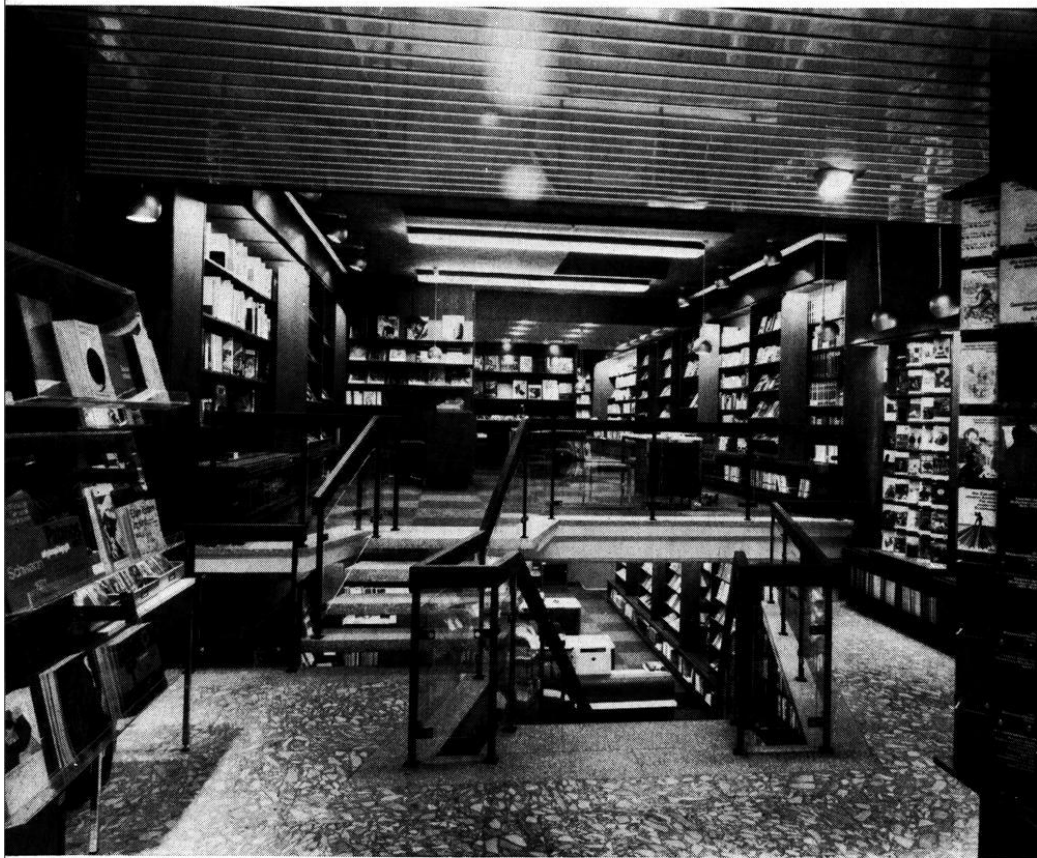

Unsere Fachgebiete: Erziehungswissenschaft und praktische Pädagogik, Geschichte, Literatur- und Sprachwissenschaft, Philosophie, Religionskunde, Soziologie, Theologie.

BUCHHANDLUNG BIERBAUM

Düsseldorf · Friedrichstraße 43 · Telefon-Sammel-Nr. 32 00 87

Studienberater

Philosophie: Philosophisches Institut, Tel. 3 11 / 29 12.

Prof. Dr. Dr. Alwin D i e m e r , Mi. 11—12; Prof. Dr. Lutz G e l d s e t z e r ,
Do. 11—12

Erziehungswissenschaft: Erziehungswissenschaftliches Institut
(Studienberatungstermine während der Vorlesungszeit. Telefonische Studien-
beratung ist **nicht** möglich).

Berater	Beratungsthemen	Zeit und Ort
Verw. Wiss. Ass. H. Steuber	Lehrerstudium (Erziehungswiss. Studium für künftige Gymnasial- und Realschullehrer, Studium des Schulfaches Erziehungswiss. Unterricht)	Gruppenberatung Fr. pünktl. 11.30, Raum 141
Verw. Wiss. Ass. R. Barth Dipl.-Soz.	Diplomstudium (bis zum Vordiplom)	Gruppenberatung Mo. 12.15, Raum 141
Wiss. Ang. R. Antoch Dipl.-Psych.	Alle erziehungswiss. Studiengänge (Fragen, die der Erörterung der besonderen persönlichen Umstände bedürfen)	Einzelberatung Mi. 10—12, Raum 150 (bitte in die Liste vor Raum 150 eintragen)
Akad. Rat Dr. H.-J. Fenner Prof. Dr. W. Kramp	Entwicklungs- und Erziehungspsychologie Examensfragen u. ä.	Einzelberatung Fr. 15—16, Raum 121 im WS 73/74: nur nach Vereinbarung
Prof. Dr. V. Krumm	Examensfragen u. ä.	Einzelberatung Di. 10—11, Raum 190, und nach Vereinbarung
Prof. Dr. H. Nickel	Examensfragen u. ä.	Einzelberatung Fr. 18—19, Raum 127

Sozialwissenschaft: Sozialwissenschaftliches Institut, Tel. 3 11 / 21 48.
Prof. Dr. Wolfgang S c h l u c h t e r (in der Sprechstunde).

Geschichte: Historisches Seminar. Tel. 3 11 / 29 40.
Wiss. Ass. Albrecht G r a f F i n c k e n s t e i n .

Allgemeine Sprachwissenschaft: Seminar für Allgemeine Sprachwissenschaft,
Tel. 3 11 / 29 25.
Prof. Dr. Dieter W u n d e r l i c h , Fr. ab 14 Uhr; Verw. Wiss. Ass. Doro-
thea F r a n c k , Fr. 10—11.

Klassische Philologie: Priv.-Doz. Dr. R. H ä u b l e r , Seminar für Klassische
Philologie, Tel. 3 11 / 29 92, Mo. 10—12.

Germanistik: Germanistisches Seminar, Tel. 31 11.

Neuere Germanistik: Tel. 3 11 / 29 50 und 29 51: Prof. Dr. Manfred W i n d -
f u h r , Mo. 10.30—12; Akad. Rat Winfried H a r t k o p f , Di. 14—16;
Akad. Rätin Gertrude C e p l - K a u f m a n n , Mo. 10—12.

- Prof. Dr. Herbert Anton, Do. 11—13; Wiss. Ass. Dr. Manfred Frank, Mi. 10—11; Verw. Wiss. Ass. Gerhard Kurz, Mi. 11—13; Verw. Wiss. Ass. Hans-Georg Pott, Mo. 13—14; Wiss. Ang. Helga Weidmann, Do. 14—16.
- Ältere Germanistik: Akadem. Rätin Dr. Barbara Haupt, Tel. 3 11 / 29 55, Mi. 14—16; Verw. Wiss. Ass. Heimo Haupt, Tel. 3 11 / 29 54, Mo. 11—13; Wiss. Ass. Dr. Hilbert Weddige, Tel. 3 11 / 29 54, Do. 14—16.
- Deutsche Philologie und Linguistik: Prof. Dr. G. Stötzel, Mi. 15—16; Akad. Oberrat Dr. Volker Beeh, Mo. 13—14; Wiss. Ass. Rudi Keller, Mo. 15—16; Verw. Wiss. Ass. Christian Stetter, Mi. 16—17; Verw. Wiss. Ass. Ludwig Jäger, Mo. 17—18; Verw. Wiss. Ass. Hans-Werner Scharf, Di. 10—11.
- Anglistik:** Anglistisches Institut, Tel. 31 11.
 Prof. Dr. Helmut Benning, Mi. 11—12; Prof. Dr. Herbert Rauter, Di. 11—12; Prof. Dr. Hubertus Schulte-Herbrüggen, Do. 11—12; Verw. Wiss. Ass. Frank Albrecht, Di. 10—11; Wiss. Ass. Klaus Dieter Barnickel, Mi. 11—12; Wiss. Ass. Wilhelm Busse, Di. 18—19; Akad. Rat Dr. Josef Haslag, Di. 11—12; Verw. Wiss. Ass. Jürgen Märten, Do. 10—11; Akad. Oberrat Dr. Hans-Lothar Meyer, Di. 11—12; Verw. Wiss. Ass. Hans-Günther Mischkowski, Mi. 15—16; Verw. Wiss. Ass. Rudolf van den Boom, Di., Mi., Do. 10—11; Wiss. Ass. Therese Fischer, Di. 10—11.
- Romanistik:** Romanisches Seminar, Tel. 31 11.
 Akad. Rätin Barbara von Gemmingen-Obstfelder, Di. 11—12; Wiss. Ass. Dr. Karl Hölz, Di. 10—11; Wiss. Ass. Dr. Edward Reichel, Mi. 12—13; Wiss. Ass. Dr. Wolfgang Rettig, Do. 11—12; Verw. Wiss. Ass. Jürgen Rehbein, Do. 11—12, sowie alle anderen Mitglieder des Lehrkörpers n. V.

Studienberatung durch die Fachschaftsvertreter der Studentenschaft

Philosophische Fakultät: Siehe Aushang.

Prüfungsausschüsse

Ausschuß für die Diplomprüfung in Erziehungswissenschaft

Vorsitzender: Prof. Dr. Volker K r u m m ,
Erziehungswissenschaftliches Institut

Stellvertreter: Prof. Dr. Wolfgang K r a m p ,
Erziehungswissenschaftliches Institut

Weitere Mitglieder:

Prof. Dr. Herbert A n t o n ,
Germanistisches Seminar

Prof. Dr. Gerhard W e h l e ,
Seminar für Philosophie und Pädagogik der PH Rheinland, Abt. Neuss

Triltsch
druckt
(und verlegt)
für Sie

alle wissenschaftlichen
Arbeiten wie
Dissertationen und
Habilitationsschriften
zu vernünftigen Preisen
innerhalb kurzer Zeit.

Buchdruck · Foto-(Kleinoffset-)druck
Offsetdruck · ein- und mehrfarbig

Fordern Sie Angebote an!

Michael Triltsch Verlag · Triltsch-Druck
4 Düsseldorf 1 · Jahnstraße 36 · Telefon 105 01

Lehrkörper

a) Ordentliche Professoren:

- Anton**, Herbert, 402 Mettmann, Bahnstr. 45, Tel. 0 21 04 / 2 22 77
Dr. phil. (Neuere Germanistik), 11. 11. 70 (Prodekan) (beurlaubt)
- Benning**, Helmut A., 4 Düsseldorf, Simrockstr. 84
Dr. phil. (Anglistik), 3. 7. 68
- Die mer**, Alwin, 4 Düsseldorf, Kaiserswerther Str. 162, Tel. 43 62 63
Dr. med. et Dr. phil. (Philosophie), 1. 8. 63
Zugleich Mitglied der Math.-Nat. Fakultät
- Hlawitschka**, Eduard, 4045 Kleinenbroich, Am Stirkenbend 10,
Tel. 9 03 (Mönchengladbach) / 2 96 91
Dr. phil. (Mittelalterliche Geschichte), 1. 10. 69
- Höfler**, Manfred, 4044 Kaarst, Mörikestr. 26, Tel. Neuss 6 48 25
Dr. phil. (Romanistik), 1. 10. 69
- Kienast**, Dietmar, 4046 Büttgen, Ertstr. 5, Tel. 0 21 01 / 51 90 07
Dr. phil. (Alte Geschichte), 2. 10. 65
- Kolb**, Herbert, 404 Neuss, Pomona 114, Tel. 3 00 / 4 11 14
Dr. phil. (Ältere Germanistik), 1. 8. 65
- Kram p**, Wolfgang, 5657 Haan, Paul-Klee-Str. 44, Tel. 0 21 29 / 23 60
Dr. phil. (Erziehungswissenschaft), 2. 4. 69 (beurlaubt)
- Krumm**, Volker, 5657 Haan, Mahnertmühle 5, Tel. 0 21 29 / 41 50
Dr. phil. (Erziehungswissenschaft), 21. 9. 70
- Lengeler**, Rainer, 4 Düsseldorf, Fabriciusstr. 8 (Gästehaus)
Dr. phil. (Anglistik), 8. 5. 73
- Mommsen**, Wolfgang J., 4005 Meerbusch 1, Regerstr. 20,
Tel. 0 21 59 / 73 84
Dr. phil. (Neuere Geschichte), 25. 6. 68
- Müller**, Klaus, 4045 Kleinenbroich, Nordstr. 76a,
Tel. 9 03 (Mönchengladbach) / 2 91 18
Dr. phil. (Neuere Geschichte), 10. 11. 71
- Nickel**, Horst, 5309 Meckenheim, Berliner Straße 25, Tel. 0 22 25 / 21 47
Dr. phil. (Psychologie-Entwicklungs- u. Erziehungspsychologie-), 7. 9. 69
- Nies**, Fritz, 4044 Kaarst, Mörikestr. 28, Tel. Neuss 60 13 32
Dr. phil. (Romanistik), 1. 10. 70 (beurlaubt)
- O pelt**, Ilona, 4 Düsseldorf, Feldstr. 33, Tel. 44 26 50
Dr. phil. (Klassische Philologie), 28. 6. 68
- Rauter**, Herbert, 4005 Meerbusch 1, Brucknerstr. 15, Tel. 0 21 59 / 65 05
Dr. phil. (Anglistik mit besonderer Berücksichtigung der nordamerikanischen Literatur), 24. 9. 63 (Dekan)
- Rothe**, Wolfgang, 44 Münster, Am Krug 5, Tel. 7 88 54
Dr. phil. (Romanistik), 18. 4. 68
- Schluchter**, Wolfgang, 4 Düsseldorf, Fabriciusstr. 8 (Gästehaus)
Dr. rer. pol. (Sozialwissenschaft), 10. 4. 73
- Schrader**, Ludwig, 4046 Büttgen 2, Gleiwitzer Straße 20
Tel. 0 21 59 / 31 62
Dr. phil. (Romanistik), 24. 7. 68
- Schulte Herbrüggen**, Hubertus, 404 Neuss, Dürerstr. 30
Dr. phil. (Anglistik), 1. 8. 70 (beurlaubt)
- Stötzel**, Georg, 401 Hilden, Merianweg 2
Dr. phil. (Deutsche Philologie und Linguistik), 15. 9. 68

- W i n d f u h r , Manfred, 4 Düsseldorf, Uerdinger Str. 23
Dr. phil. (Neuere Germanistik), 30. 3. 67
- W u n d e r l i c h , Dieter, 4 Düsseldorf, Fabriciusstr. 8 (Gästehaus)
Dr. phil. (Allgemeine Sprachwissenschaft), 21. 5. 73
- N. N. (Erziehungswissenschaft)

b) W i s s . R ä t e u n d P r o f e s s o r e n :

- G e l d s e t z e r , Lutz, 4 D-Oberkassel, Mönchenwerther Str. 4, Tel. 57 55 56
Dr. phil. (Philosophie), 23. 10. 69
- K ö n i g , Gert Albrecht, 4 Düsseldorf 1, Himmelgeister Str.
(Institutgruppe III)
Dr. phil. (Philosophie), 21. 5. 71
- L e m b e r g , Hans, 5 Köln 41, Rolandswerther Str. 1
Dr. phil. (Osteuropäische Geschichte), 1. 2. 73
- S e m m l e r , Josef, 4 Düsseldorf, Fabriciusstr. 8 (Gästehaus), Tel. 3 11 / 22 01
Dr. phil. (Mittelalterliche Geschichte), 15. 6. 72
- N. N. (Anglistik)

c) P r i v a t d o z e n t e n :

- H ä u b l e r , Reinhard, 4 Düsseldorf, Stephanienstr. 7, Tel. 35 93 80
Dr. phil. (Klassische Philologie), 19. 1. 72
- H e i n z , Rudolf, 56 Wuppertal 1, Augustastr. 123, Tel. 95 / 43 31 49
Dr. phil. (Philosophie), 16. 11. 71

d) A k a d e m i s c h e R ä t e , S t u d i e n r ä t e i m
H o c h s c h u l d i e n s t :

- B e e h , Volker, 401 Hilden, Mettmanner Str. 51
Dr. phil., Akademischer Oberrat (Deutsche Philologie und Linguistik)
- B l a s i u s , Dirk, 404 Neuss, Einsteinstr. 150, Tel. 3 00 / 4 22 58
Dr. phil., Akademischer Rat (Neuere Geschichte)
- C e p l - K a u f m a n n , Gertrude, 4 Düsseldorf, Jürgensplatz 62
Akademische Rätin (Neuere Germanistik)
- C l a a s , Dietmar, 4 Düsseldorf 30, Nordstr. 4, Tel. 48 62 64
Dr. phil., Studienrat im Hochschuldienst (Anglistik)
- D r i s s e n , Klaus-Dieter, 404 Neuss, Preußenstr. 99, Tel. Neuss 4 93 81
Akademischer Rat (Romanistik)
- F e n n e r , Hans-Jörg, 53 Bonn 1, Londoner Str. 8
Dr. phil., Akademischer Rat (Psychologie-Entwicklungs- u. Erziehungs-
psychologie)
- v o n G e m m i n g e n - O b s t f e l d e r , Barbara Freifrau, 4 Düsseldorf,
Karolingerstr. 64, Tel. 31 22 59
Akademische Rätin (Romanistik)
- H a r t k o p f , Winfried, 4 Düsseldorf, Lichtstr. 31, Tel. 67 43 22
Akademischer Rat (Neuere Germanistik)
- H a s l a g , Josef, 4156 Willich 3, Alte Schmiede 2
Dr. phil., Akademischer Rat (Anglistik)
- H a u p t , Barbara, 401 Hilden, Frans-Hals-Weg 13, Tel. 0 21 03 / 6 19 22
Dr. phil., Akademische Rätin (Ältere Germanistik)

- Heimbacher, Wolfgang, 4041 Norf-Derikum, Lechstr. 7, Tel. 30 07 / 21 14
Dr. phil., Studienprofessor (Klassische Philologie)
- Langefeld, Jürgen, 5605 Hochdahl, Ahrweg 7, Tel. 0 21 04 / 4 04 25
Dr. phil., Oberstudienrat im Hochschuldienst (Erziehungswissenschaft)
- Lönne, Karl-Egon, 4049 Wevelinghoven, Oberstr. 37, Tel. 0 21 81 / 29 61
Dr. phil., Akademischer Oberrat (Neuere Geschichte)
- Margies, Dieter, 48 Bielefeld, Steinbruchweg 7, Tel. 05 21 / 2 22 72
Dr. phil., Akademischer Oberrat (Erziehungswissenschaft)
- Meyer, Hans-Lothar, 4 D-Benrath, Corellistr. 48
Dr. phil., Akademischer Oberrat (Anglistik)
- Strazny, Herbert, 4049 Münchrath, Dorfstr. 11a, Tel. 0 21 82 / 34 46
Studienrat im Hochschuldienst (Neuere Geschichte)

e) **Lektoren:**

- Berrut, Pierre, 4 Düsseldorf, Pionierstr. 60, Tel. 32 68 91
(Französisch)
- de la Fuente, Bienvenido, M. A., 4 Düsseldorf, Fürstenwall 61,
Tel. 30 42 42
(Spanisch)
- Hooton, Richard Gary, M. A., 4 Düsseldorf-Oberkassel, Wildenbruchstr. 46,
Tel. 57 17 19
(Anglistik)
- Nannini, Paola, 404 Neuss, Eichendorffstr. 71, Tel. Neuss 4 46 42
Dr. phil. (Italienisch)
- Steinhoff-Creff, Michèle, c/o Romanisches Seminar der Universität
Düsseldorf
(Französisch)

f) **Mit Vorlesungen beauftragt:**

- Gattermann, Günter, 4 Düsseldorf-Benrath, Corellistr. 47, Tel. 70 54 24
Dr. phil., Ltd. Bibliotheksdirektor (Bibliothekswissenschaft)
- Graf, Heinz-Joachim, 4154 Tönisvorst 2, Danziger Str. 5
Dr. phil. (Germanische Philologie)
- Huning, Alois, 5603 Wülfrath, Weißdornweg 12
Dr. phil., Leiter der Arbeitsgruppe „Mensch und Technik“ des Vereins
Deutscher Ingenieure, Düsseldorf (Philosophie)
- Kirchmeyer, Helmut, 404 Neuss, Breite Str. 70
Dr. phil., Direktor des Robert-Schumann-Konservatoriums
(Musikwissenschaft)
- Orlinski, Heinz Bernhardt, 4044 Karst, Badeniastr. 18, Tel. Neuss 6 62 67

g) **Mit Seminaren und Übungen beauftragt:**

- Albrecht, Frank, 433 Mülheim, Oberstr. 57, Tel. Mülheim 3 64 73
Verw. Wiss. Ass. (Anglistik)
- Antoch, Robert F., 4005 Meerbusch 1, Weberstr. 3, Tel. 5 90 / 1 01 65
Dipl.-Psychologe, Wiss. Ang. (Erziehungswissenschaft)
- Barth, Reinhold J., 4 Düsseldorf, Kempgensweg 49
Dipl.-Soziologe, Verw. Wiss. Ass. (Erziehungswissenschaft)

- B a h n e r s**, Klaus, 4 D-Oberkassel, Oberkasseler Str. 78
Studienrat (Romanistik)
- B a r n i c k e l**, Klaus Dieter, 4005 Meerbusch, Laacher Weg 40—44
Wiss. Ass. (Anglistik)
- B e r t r a m**, Hans, 4042 Lüttgenglehn, Büttger Str. 12a
Dipl.-Soziologe, Verw. Wiss. Ass. (Sozialwissenschaft)
- B e y e r**, Manfred
Verw. Wiss. Ass. (Anglistisches Institut)
- B o o s - N ü n n i n g**, Ursula, 407 Rheydt, Friedrich-Ebert-Straße 235,
Tel. 0 21 66 / 4 05 85
Dr. rer. soc. oec., Akademische Rätin für Soziologie an der PH Rheinland,
Abt. Neuss (Soziologie der Erziehung)
- B r a n d s**, Hartmut, 4044 Kaarst, Eichendorffstr. 56
Verw. Wiss. Ass. (Philosophie)
- B u s c h**, Dirk W., 5675 Hilgen, Kölner Str. 1, Tel. 0 21 74 / 6 04 71
Dr. rer. pol. Dipl.-Volkswirt (Erziehungswissenschaft)
- B u s s e**, Wilhelm, 5628 Heiligenhaus, Harzstr. 68
Wiss. Ass. (Anglistik)
- D i c k e l**, Beatrice, 4 Düsseldorf, Fürstenwall 224
Dipl.-Dolmetscherin, Wiss. Hilfskraft (Anglistik)
- D ö n h o f f**, Knut, 5 Köln 60, Niehler Kirchweg 73, Tel. 76 49 67
Dipl.-Psychologe, Dr. rer. nat., Akademischer Oberrat an der PH Rheinland,
Abt. Heilpädagogik in Köln (Methoden der empirischen Forschung —
Erziehungswissenschaft)
- D r i m b a**, Vladimir, c/o Romanisches Seminar der Universität Düsseldorf
Dr. phil. (Rumänisch)
- D u b r u l l e**, Gérard, 41 Duisburg, 1, Lahnstr. 25, Tel. 33 64 72
(Philosophie)
- F i n c k e n s t e i n**, Albrecht Graf, 5216 Niederkassel-Mondorf, Rheidter
Str. 7—9, Tel. Bonn 4 29 64
Wiss. Ass. (Mittelalterliche Geschichte)
- F i s c h e r**, Therese, 4 Düsseldorf, Ickerswarderstr. 17
Wiss. Ass. (Anglistik)
- F r a n c k**, Dorothea, 4 Düsseldorf, Kölner Str. 304
Verw. Wiss. Ass. (Allgemeine Sprachwissenschaft)
- F r a n k**, Manfred Rudolf, 404 Neuss, Selfkantstr. 7
Dr. phil., Wiss. Ass. (Neuere Germanistik)
- G a u s e p o h l**, Peter, 44 Münster, Rothenburg 17, Tel. 02 51 / 4 64 30
Verw. Wiss. Ass. (Romanistik)
- G i l l e s**, Brigitte, 51 Aachen, Rolandstr. 23, Tel. 02 41 / 2 18 72
Dr. phil., Dipl.-Psychologin, o. Professorin für Psychologie an der PH Rhein-
land, Abt. Neuss (Psychologie — Entwicklungs- und Erziehungspsychologie)
- G r i m m**, Wolfgang, Jürgen, 4006 Erkrath-Unterbach, Wittenbruchplatz 17,
Tel. 20 26 34
Dipl.-Hdl. (Erziehungswissenschaft)
- G ü n t h e r**, Hans, 4 Düsseldorf, Cranachstr. 36, Tel. 68 29 70
Dr. phil., (Russisch)
- H a u p t**, Heimo, 401 Hilden, Frans-Hals-Weg 13, Tel. 0 21 03 / 6 19 22
Verw. Wiss. Ass. (Ältere Germanistik)
- H e e m s k e r k**, Jan, 5040 Brühl, Freiherr-vom-Stein-Str. 7, Tel. 0 22 32/4 47 07
Dr. phil., Wiss. Ang. (Psychologie — Entwicklungs- und Erziehungs-
psychologie)

- Heinert h, Klaus, 6 Frankfurt,
Dr. phil., Professor für Pädagog. Psychologie an der Universität Frankfurt
(Psychologie — Entwicklungs- und Erziehungspsychologie)
- Hellw i g, Antje, 4 D-Eller, Obersteiner Weg 39
Dr. phil. (Klassische Philologie)
- Henri ch s, Norbert, 4 D-Kaiserswerth, Alte Landstr. 28, Tel. 40 46 55
Dr. phil., Wiss. Mitarbeiter (Philosophie)
- Herz, Thomas, 5 Köln 41, Universitätsstr. 75
Dipl.-Volkswirt, Wiss. Mitarbeiter am Zentralarchiv für soziologische
Forschung der Universität Köln (Methoden der empirischen Forschung —
Erziehungswissenschaft)
- Höfl i ch, Egbert, 5 Köln 80, Maria-Juchacz-Str. 1, Tel. 92 / 60 19 58
Dr. phil., Ministerialrat im Kultusministerium NRW (Erziehungs-
wissenschaft)
- Hö lz, Karl, 404 Neuss-Gnadenthal, Grüner Weg 49, Tel. 300 / 40 05 50
Dr. phil., Wiss. Ass. (Romanistik)
- Ho g r e b e, Wolfram, 4 Düsseldorf, Mauerstr. 21
Wiss. Ass. (Philosophie)
- Ho h m a n n, Manfred, 404 Neuss, Drususallee 58, Tel. 3 00 / 2 48 31
Dr. phil., o. Professor für Allgemeine Pädagogik an der Gesamthochschule
Essen (Erziehungswissenschaft)
- Ho n e r m a n n, Peter, 4 Düsseldorf, Himmelgeister Straße 334, Tel. 34 23 17
Wiss. Hilfskraft (Erziehungswissenschaft)
- J ä g e r, Ludwig, M. A., 401 Hilden, Mettmanner Str. 51
Verw. Wiss. Ass. (Deutsche Philologie und Linguistik)
- J e h l e, Hans Peter, 401 Hilden, Auf der Hübben 19, Tel. 0 21 03 / 5 44 59
Dipl.-Hdl., Wiss. Ass. (Erziehungswissenschaft)
- J u n k e r, Hedwig, 44 Münster, Hollandtstr. 45, Tel. 02 51 / 4 80 79
Dr. phil. (Romanistik)
- K e l l e r, Rudi, 401 Hilden, Mettmanner Str. 51
Wiss. Ass. (Deutsche Philologie und Linguistik)
- K r e u t z k a m, Joachim, 43 Essen, Brucker Holt 56—60
Dr. phil. (Philosophie)
- K r u m e i c h, Gerd, 4 Düsseldorf, Im Grund 58, Tel. 45 14 21
Verw. Wiss. Ass. (Französisch für Historiker)
- K u r z, Gerhard, 404 Neuss, Krefelder Str. 60, Tel. 3 00 / 2 54 70
Verw. Wiss. Ass. (Neuere Germanistik)
- K r u s e, J. A., 4 Düsseldorf, Achenbachstr. 139, Tel. 67 25 51
Dr. phil. (Neuere Germanistik)
- L e g g e w i e, Otto, 4 D-Oberkassel, Drususstr. 20, Tel. 5 12 63
Ltd. Min.-Rat (Latein und Griechisch)
- L e u b e, Christiane, 53 Bonn-Duisdorf, Drachenfelsstr. 25,
Tel. 0 22 21 / 62 36 48
Dr. phil. (Altfranzösisch)
- M a n z, Wolfgang, 5032 Efferen, Balthasarstr. 30, Tel. 0 22 33 / 6 70 43
Dr. rer. pol., Dipl.-Psychologe, Wiss. Ass. am Institut für Sozialpsychologie
der Universität Köln (Erziehungswissenschaft)
- M ä r t e n s, Jürgen, 4 D-Benrath, Rheinstahlstr. 8, Tel. 71 77 40
Verw. Wiss. Ass. (Anglistik)
- O p i t z, Matthias, 4041 Norf, Lahnstr. 6
Tel. 0 21 73 / 6 39 15
Verw. Wiss. Ass. (Alte Geschichte)

- Osterwald, Udo, 48 Bielefeld, Osterfeldstr. 18
Dr. phil., Dipl.-Päd., Wiss. Ass. an der PH Westfalen-Lippe, Abt. Bielefeld
(Erziehungswissenschaft)
- Pöling, Hans-Joachim, 4407 Emsdetten, Grüning 83
Wiss. Hilfskraft (Anglistik)
- Pott, Hans-Georg, 401 Hilden, Mettmanner Str. 51
Verw. Wiss. Ass. (Neuere Germanistik)
- Raach, Theo, 401 Hilden, Wehrstr. 12, Tel. 0 21 03 / 5 39 92
Dr. phil., Wiss. Ass. (Mittelalterliche Geschichte)
- Reichel, Edward, 4 Düsseldorf, Ostendorfstr. 4, Tel. 62 35 51
Dr. phil., Wiss. Ass. (Romanistik)
- Rettig, Wolfgang, 4041 Norf, Gartenstr. 61, Tel. Norf 27 72
Dr. phil., Wiss. Ass. (Romanistik)
- Roddewig, Marcella, 4 D-Gerresheim, Metzkauser Str. 21, Tel. 28 94 95
Dr. phil. (Romanistik)
- Röhrs, Dieter-Georg, 4006 Erkrath-Unterbach, Steinstr. 44, Tel. 20 13 50
Ministerialrat im Kultusministerium NRW (Erziehungs- und Schulrecht)
- Rotter, Frank, 4 Düsseldorf, Herderstr. 77, Tel. 66 96 63
Dr. jur., Wiss. Ass. (Philosophie)
- Schäfer, Marie, 5 Köln 1, Mozartstr. 39, Tel. 24 84 67
Wiss. Hilfskraft (Osteuropäische Geschichte)
- Scharf, Hans-Werner, M. A., 4049 Münchrath über Neuss, Dorfstr. 22
Verw. Wiss. Ass. (Deutsche Philologie und Linguistik)
- Schneider, Klaus-Dieter, 4 Düsseldorf, Opladener Str. 20, Tel. 76 48 13
Dr. phil., Wiss. Ass. (Romanistik)
- Scholz, Heinz, 4 Düsseldorf, Graf-Recke-Str. 42, Tel. 66 09 25
Dr. phil., Dozent an der Musikhochschule Köln und am Robert-Schumann-
Institut Düsseldorf (Phonetik — Sprechkunde)
- Schreckenbergh, Wilhelm, 4034 Angermund, Holbeinweg 3,
Tel. 94 / 74 61 47
Dr. phil., Oberstudiendirektor, Leiter des Staatlichen Bezirksamts für
das Lehramt am Gymnasium in Düsseldorf (I) (Didaktik des erziehungswissenschaftlichen Unterrichts)
- Sprey, Thea, 4401 Handorf-Dorbaum, Immelmanstr. 82, Tel. 02 51 / 32 58 75
Dr. phil. o. Professorin für Allgemeine Pädagogik an der PH Rheinland,
Abt. Köln (Erziehungswissenschaft)
- Stein, Guido, 404 Neuss, Gilbachstr. 58, Tel. 300 / 47 16 99
Dr., Studiendirektor (Didaktik des Deutschunterrichts)
- Steinhäus, Hubert, 4401 Altenberge, Schwalbenstr. 10, Tel. 0 25 05 / 3 98
Dr. phil., Dozent für Allgemeine Pädagogik, Gesamthochschule Duisburg
(Erziehungswissenschaft)
- Stetter, Christian, 417 Geldern, Issumer Str. 71
Verw. Wiss. Ass. (Deutsche Philologie und Linguistik)
- Stüber, Hartmut, 4 Düsseldorf, Friedrich-Lau-Str. 26, Tel. 43 68 94
Verw. Wiss. Ass. (Erziehungswissenschaft)
- Stielow, Hartmut, 4 Düsseldorf, Stoffeler Damm 86, Tel. 34 54 17
Dipl.-Soziologe, Verw. Wiss. Ass. (Erziehungswissenschaft)
- Süssmuth, Rita, 4040 Neuss, Droste-Hülshoff-Str. 1
Dr. phil., o. Professorin für Allgemeine Pädagogik an der PH Ruhr,
Abt. Dortmund (Erziehungswissenschaft)
- Tenhaken, Hans Paul, M. A., 4 Wittlaer, Am Kleianskreuz 25
Wiss. Hilfskraft (Anglistik)

- Thomann, Claus
Verw. Wiss. Ass. (Anglistisches Institut)
- Ungelenk, Bernd, 53 Bonn-Beuel, Pützchenchaussee 197,
Tel. 0 22 21 / 48 35 00
Dipl.-Psychologe, Verw. Wiss. Ass. (Psychologie — Entwicklungs- und
Erziehungspsychologie)
- Urbat, Frank, 5609 Hückeswagen, Gardenbergstr. 21
Referent im Institut für Mittelstandsforschung, Soziologische Abteilung,
5 Köln 1, Barbarossaplatz 2, Tel. 02 21 / 23 51 77 (Erziehungswissenschaft)
- von Vacano, Otfried, 4041 Holzbüttgen, Edelweißstr. 52,
Tel. 300 (Neuss) / 60 16 06
Dr. phil., Wiss. Ass. (Alte Geschichte)
- Villette, Max, 4 Düsseldorf, Oststr. 51, Tel. 36 44 68
Direktor des Instituts Français (Cours de civilisation française)
- Weber, Christoph, 4 Düsseldorf, Zitadellstr. 9
Dr. phil., Wiss. Ass. (Neuere Geschichte)
- Weddige, Hilker, 4033 Hösel, Bahnhofstr. 8, Tel. 6 30 / 2 32 45 (6 93 35)
Dr. phil., Wiss. Ass. (Ältere Germanistik)
- Wehle, Gerhard, 404 Neuss, Lörickstr. 37, Tel. 3 00 / 4 13 75
Dr. phil., o. Professor für Allgemeine Pädagogik an der PH Rheinland,
Abt. Neuss (Erziehungswissenschaft)
- Weidmann, Helga, 4032 Lintorf, Broekmanstr. 5, Tel. 6 30 / 3 54 18
Wiss. Ang. (Neuere Germanistik)
- Wipfel, Günter, 413 Moers, Bunsenweg 6, Tel. 0 28 41 / 2 77 33
Dr. phil. (Russisch)
- Wüstemeier, Manfred, 4006 Erkrath, Heinrichstr. 9, Tel. 24 16 14
Wiss. Ass. (Neuere Geschichte)
- Zimmermann, Ekkart, 5 Köln 41, Kyllbürgerstr. 14, Tel. 44 55 67
Dipl.-Volkswirt, Verw. Wiss. Ass. am Institut für vergleichende Sozial-
forschung der Universität Köln, Lindener Allee 41 (Methoden der
empirischen Forschung — Erziehungswissenschaft)
- Zinke, Jochen, 442 Coesfeld, Bahnhofstr. 125
Wiss. Ass. (Neuere Germanistik)

FICTION - NONFICTION - GENERAL

Besuchen Sie unsere
FREMDSPRACHENABTEILUNG
mit dem neuen

PENGUIN SHOP IN SHOP

Hier finden Sie
preisgünstige Taschenbücher
aus vielen Wissensgebieten

Classics in Translation -
Essays - Shakespeare -
Crime & Fiction -
Novels - Short Stories -
Biography - Autobiography -
History - Political Science -
Philosophy - Psychology -
Architecture - Sociology -
Economics - Education -
Management - Technology -
Humour - Cartoon Books

Buchhandlung DROSTE
4 Düsseldorf, Pressehaus am Martin Luther Platz
Tel. 83011

LITERATUR- WISSENSCHAFT

Peter Uwe Hohendahl
Geschichte und Wirkungsästhetik
Dokumente zur empirischen und
marxistischen Rezeptionsforschung
Ca. 260 Seiten. Kart. ca. DM 18,-

Rolf Kellner (Hrsg.)
**„Schöne heile Welt“ –
Trivialliteratur**
Texte mit einem kritischen Essay
Ca. 250 Seiten. Kart. ca. DM 18,-

Ludwig Rohner
Theorie der Kurzgeschichte
Ca. 250 Seiten. Kart. ca. DM 18,-

Hermann Keckeis
**Das deutsche Hörspiel
1923–1973**
Ein systematischer Überblick
mit komment. Bibliographie
Ca. 180 Seiten. Kart. ca. DM 16,80

Peter von Räden
**Sozialdemokratisches Arbeiter-
theater**
Ca. 250 Seiten. Kart. ca. DM 18,-

Reinhold Grimm/Jost Hermand
(Hrsg.)
Popularität und Trivialität
Ca. 200 Seiten. Kart. ca. DM 24,-

Peter Freese
**Die amerikanische
Kurzgeschichte nach 1945**
Salinger, Malamud, Baldwin,
Purdy, Barth
Ca. 340 Seiten. Kart. ca. DM 20,-

Christa Bürger
Textanalyse als Ideologiekritik
Zur Rezeption zeitgenössischer
Massenliteratur
Ca. 150 Seiten.
Leinen ca. DM 18,-

LINGUISTIK

Werner Müller
**Statistik und Wahrscheinlichkeits-
rechnung für Linguisten**
Ca. 200 Seiten. Kart. ca. DM 20,-

Armin von Stechow/Eberhard
Pause/Angelika Kratzer
**Einführung in Theorie und
Anwendung der generativen Syntax**
Zwei Halbbände zu je ca. 300 Seiten.
Kart. je ca. DM 20,-, einbändige
Leinenausgabe ca. DM 48,-

Ferenc Kiefer (Hrsg.)
Morphologie-Reader
Ca. 300 Seiten. Kart. ca. DM 38,-,
Ln. ca. DM 48,-

Ferenc Kiefer (Hrsg.)
Phonologie-Reader
300 Seiten. Kart. DM 38,-,
Ln. DM 48,-

Ferenc Kiefer/
David M. Perlmutter (Hrsg.)
Syntax-Reader
Zwei Halbbände zu je 300 Seiten.
Kart. ca. DM 38,-, Ln. ca. DM 48,-

Robert Henry Robins
**Probleme und Richtungen der
Sprachwissenschaft**
Mit besonderer Berücksichtigung
des 19. u. 20. Jh.
Ca. 220 Seiten. Kart. ca. DM 20,-

Siegfried Jäger (Hrsg.)
Soziolinguistik
Beiheft zur Zeitschrift für
Literaturwissenschaft und
Linguistik – LILI
Ca. 200 Seiten. Kart. ca. DM 18,-



ATHENAÜM VERLAG, FRANKFURT

Institute und Seminare

(Alle Institute und Seminare der Philosophischen Fakultät befinden sich im Universitätsgelände, Einfahrt Himmelgeister Str. 300 und Christophstraße)

Philosophisches Institut (Gebäude 2321)

Direktor: o. Prof. Dr. Dr. Alwin Diemer — Sekretariat: Eva-M. Stüwe (3 11 / 29 12) — Wiss. Ass.: Wolfram Hogrebe (3 11 / 29 20), Dr. Frank Rotter (3 11 / 29 19), N. N. — Verw. Wiss. Ass.: Hartmut Brands (3 11 / 29 20).
Wiss. Rat u. Prof.: Dr. Gert König (3 11 / 29 15)

Forschungsabteilung für Wissenschaftstheorie: Leiter: Wiss. Rat und Prof. Dr. Lutz Geldsetzer (3 11 / 29 14)

Forschungsabteilung für philosophische Dokumentation und Information:
Sekretariat: Else Marrek (3 11 / 29 13) — Wiss. Mitarbeiter: Dr. Norbert Henrichs (3 11 / 29 13), Gérard Dubrulle (3 11 / 29 21), Monique Jucquois-Delpierre — Techn. Mitarbeiter: Ingeborg Konczak, Eva-Maria Klimmer, Ingrid Kochs (3 11 / 29 22), Renata Schafstaedt (3 11 / 29 22), Margot Voss.

Bibliothek: Ellen Zimprich (3 11 / 29 16).

Erziehungswissenschaftliches Institut (Gebäude 2303)

o. Prof. Dr. Wolfgang Kramp (beurlaubt) — Sekretariat: Erika Mendel (3 11 / 20 85) — Akadem. Oberrat: Dr. Dieter Margies (3 11 / 26 37) — Oberstudienrat i. H.: Dr. Jürgen Langefeld (3 11 / 21 46) — Wiss. Ass.: Dr. Johann Christoph Lüth (3 11 / 28 53) — Wiss. Ang.: Dipl.-Psych. Robert F. Antoch (3 11 / 21 45) — Verw. Wiss. Ass.: Hartmut Steuber (3 11 / 21 35) — Wiss. Hilfskraft: Peter Honermann (3 11 / 21 36).

o. Prof. Dr. Volker Krumm — Sekretariat: Isa Bartels (3 11 / 20 39) — Dipl.-Volkswirt Dr. Dirk W. Busch (3 11 / 21 46) — Wiss. Ass.: Dipl.-Hdl. Peter Jehle (3 11 / 21 34) — Verw. Wiss. Ass.: Dipl.-Soz. Reinhold J. Barth (3 11 / 21 33) — Verw. Wiss. Ass.: Dipl.-Soz. Hartmut Stielow (3 11 / 20 23).

Studienrat i. H. am Erziehungswissenschaftlichen Institut: N. N.

Abt. Entwicklungs- und Erziehungspsychologie: o. Prof. Dr. Horst Nickel — Sekretariat: Christel Schmidt (3 11 / 21 30) — Akad. Rat: Dr. Hans-Jörg Fenner (3 11 / 21 32) — Wiss. Ang.: Dr. Jan Heemskerk (3 11 / 21 31) — Verw. Wiss. Ass.: Dipl.-Psych. Bernd Ungelenk (3 11 / 21 31) — Wiss. Hilfskraft: Dipl.-Psych. Ulrich Schmidt, N. N.

Bibliothek: Dipl.-Bibl. Maria Guski (3 11 / 20 36)

Sozialwissenschaftliches Institut (Gebäude 2321)

o. Prof. Dr. Wolfgang Schluchter (3 11 / 21 48) — Verw. Wiss. Ass.: Hans Bertram.

Historisches Seminar (Gebäude 2321)

Abt. für Alte Geschichte:

o. Prof. Dr. Dietmar Kienast — Sekretariat: Herta vom Bover (3 11 / 29 94) — Wiss. Ass.: Dr. Otfried von Vacano (3 11 / 29 96) — Verw. Wiss. Ass.: Matthias Opitz (3 11 / 29 95).

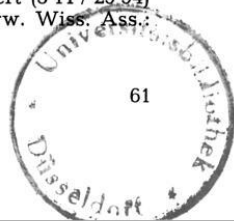

Abt. für Mittlere und Neuere Geschichte:

o. Prof. Dr. Eduard Hlawitschka — Sekretariat: Irene Weidenfeld (3 11 / 29 38) — Wiss. Ass.: Albrecht Graf Finckenstein (3 11 / 29 40), Dr. Theo Raach (3 11 / 29 29).

o. Prof. Dr. Wolfgang J. Mommsen — Sekretariat: Astrid Greiner (3 11 / 29 26) — Akad. Oberrat: Dr. Karl Egon Lönne (3 11 / 29 30) — Akad. Rat: Dr. Dirk Blasius (3 11 / 29 30) — Studienrat i. H.: Herbert Strazny (3 11 / 29 30) — Wiss. Ass.: Manfred Wüstemeyer (3 11 / 29 29) — Verw. Wiss. Ass.: Gerd Krumeich (3 11 / 29 29) — Wiss. Hilfskraft: Marie Schäfer (3 11 / 29 34).

o. Prof. Dr. Klaus Müller (3 11 / 29 27) — Wiss. Ass.: Dr. Christoph Weber (3 11 / 29 42), Dr. Gerd Schormann (3 11 / 29 41).

Wiss. Räte und Professoren: Dr. Hans Lemberg (3 11 / 29 28), Dr. Josef Semmler (3 11 / 29 31).

Bibliothek: N. N. (3 11 / 29 33).

Seminar für Allgemeine Sprachwissenschaft (Gebäude 2321)

o. Prof. Dr. Dieter Wunderlich (3 11 / 29 25) — Verw. Wiss. Ass.: Dorothea Franck, Konrad Ehlich, Jochen Rehbein.

Seminar für Klassische Philologie (Gebäude 2321)

o. Prof. Dr. Ilona Opelt — Sekretariat: Ilse Grigull (3 11 / 29 90) — Studienprofessor: Dr. Wolfgang Heimbecher (3 11 / 29 91) — Priv.-Doz. Dr. Reinhard Häußler (3 11 / 29 92) — Bibliothek: Kurt Kasel (3 11 / 29 93).

Germanistisches Seminar (Gebäude 2321)

o. Prof. Dr. Herbert Anton (beurlaubt) — Sekretariat: Helga Nitschke (3 11 / 29 47) — Wiss. Ass.: Dr. Manfred Frank (3 11 / 29 48) — Verw. Wiss. Ass.: Gerhard Kurz (3 11 / 29 48), Hans-Georg Pott (3 11 / 29 48) — Wiss. Ang.: Helga Weidmann (3 11 / 29 49).

o. Prof. Dr. Herbert Kolb — Sekretariat: Cäcilia Wilsmann (3 11 / 29 53) — Akad. Rätin: Dr. Barbara Haupt (3 11 / 29 55) — Wiss. Ass.: Dr. Hilbert Weddige (3 11 / 29 54) — Verw. Wiss. Ass.: Heimo Haupt (3 11 / 29 54).

o. Prof. Dr. Georg Stötzel — Sekretariat: Ria Scherschel (3 11 / 29 44) — Akad. Oberrat: Dr. Volker Beeh (3 11 / 29 89) — Wiss. Ass.: Rudi Keller (3 11 / 29 45) — Verw. Wiss. Ass.: Ludwig Jäger M. A. (3 11 / 29 46), Hans-Werner Scharf M. A. (3 11 / 29 46), Christian Stetter (3 11 / 29 89).

o. Prof. Dr. Manfred Windfuhr — Sekretariat: Dina Meyer (3 11 / 29 50) — Akad. Räte: Gertrude Cepl-Kaufmann (3 11 / 29 51), Winfried Hartkopf (3 11 / 29 51) — Wiss. Ass.: Jochen Zinke (3 11 / 25 49) — Wiss. Ang.: Wolfgang Powroslo (3 11 / 25 49).

Bibliothek: Dipl.-Bibl. Marianne Fürst (3 11 / 29 52).

Anglistisches Institut (Gebäude 2321)

o. Prof. Dr. Helmut A. Benning — Sekretariat: Elisabeth Merziger (3 11 / 29 61) — Studienrat i. H.: N. N. — Wiss. Ass.: Klaus Dieter Barnickel (3 11 /

29 62), Wilhelm Busse (3 11 / 29 62) — Wiss. Hilfskräfte: N. N. (3 11 / 29 69), Beatrix Dickel (3 11 / 29 68), Hans Paul Tenhaken (3 11 / 29 62) — Lektor: Richard Gary Hooton (3 11 / 29 69).

o. Prof. Dr. Rainer Lengeler (3 11 / 29 64) — Verw. Wiss. Ass.: Manfred Beyer, Claus Thomann.

o. Prof. Dr. Herbert Rauter — Sekretariat: Adelheid Pohlmann (3 11 / 29 56) — Akad. Oberrat: Dr. Hans-Lothar Meyer (3 11 / 29 58) — Akad. Rat: Dr. Josef Haslag (3 11 / 29 58) — Studienrat i. H.: Dr. Dietmar Claas (3 11 / 29 54) — Wiss. Ass.: Therese Fischer (3 11 / 29 57) — Verw. Wiss. Ass.: Jürgen Märtens (3 11 / 29 57).

o. Prof. Dr. Hubertus Schulte Herbrüggen (beurlaubt) — Sekretariat: N. N. (3 11 / 29 63) Lektor: N. N. — Verw. Wiss. Ass.: Frank Albrecht (3 11 / 29 63), Rudolf van den Boom (3 11 / 29 66), Hans Günter Mischkowski (3 11 / 29 65).

Wiss. Rat u. Prof.: N. N.

Bibliothek: Dipl.-Bibl. Christa Tapp (3 11 / 29 67).

Romanisches Seminar (Gebäude 2321), Geschäftsführung: Prof. Dr. W. Rothe. o. Prof. Dr. Manfred Höfler (3 11 / 29 84) — Wiss. Ass.: Dr. Wolfgang Rettig (3 11 / 29 83), Dr. Klaus Dieter Schneider (3 11 / 29 83).

o. Prof. Dr. Fritz Nies (beurlaubt) — Sekretariat: Irmgard Schniepp (3 11 / 29 86) — Wiss. Ass.: Dr. Edward Reichel (3 11 / 29 77) — Verw. Wiss. Ass.: Jürgen Rehbein (3 11 / 29 77), Bernd-Jürgen Wiltz.

o. Prof. Dr. Wolfgang Rothe (geschäftsführender Direktor) — Sekretariat: N. N. (3 11 / 29 88) — Verw. Wiss. Ass.: Peter Gausepohl (3 11 / 29 74) — Wiss. Hilfskraft: Marianne Wigger (3 11 / 29 74).

o. Prof. Dr. Ludwig Schrader — Sekretariat: Cäcilia Theisen (3 11 / 29 87) — Wiss. Ass.: Dr. Karl Hölz (3 11 / 29 81), Dr. Siegfried Jüttner (beurlaubt) (3 11 / 29 75).

Akad. Räte: Klaus-Dieter Drissen (3 11 / 29 79), Barbara von Gemmingen-Obstfelder (3 11 / 29 82).

Lektoren: Pierre Berrut (3 11 / 29 76), Bienvenido de la Fuente M. A. (3 11 / 29 85), Dr. Paola Nannini (3 11 / 29 85), Michèle Steinhoff-Creff (3 11 / 29 76).

Bibliothek: Dipl.-Bibl. Ruth Joks (3 11 / 29 80).

Vorlesungen Wintersemester 1973/74

(vgl. auch Vorlesungsankündigungen — Für Hörer aller Fakultäten — S. 29)
(Änderungen vorbehalten)

I. Philosophie

Allgemeine Philosophie

Vorlesungen

1. Einführung in die allgemeine Philosophie
Mi. 14—16 (2stündig) Diemer
2. Philosophie des Mittelalters
(Geschichte der Philosophie II)
Do. 11—13 (2stündig) König
3. Philosophie der Neuzeit
(Geschichte der Philosophie III)
Fr. 10—11 (1stündig) Geldsetzer
4. Philosophische Anthropologie
(Systematik II)
Do. 9—11 (2stündig) Diemer
5. Geschichtsphilosophie
Do. 14—15 (1stündig) Geldsetzer
6. Dialektik
(Geschichte, Systematik, Problematik)
Di. 9—10 (1stündig) Diemer
7. Der Begriff der Entfremdung
Mi. 14—16 (2stündig) Heinz
8. Die Philosophie der Technik im Marxismus
mit besonderer Berücksichtigung der DDR-
Philosophie
Fr. 11—13 (2stündig) Huning

Proseminare

9. Aristoteles, Kategorien
Mo. 9 s.t.—10.30 (2stündig) Brands/Hogrebe
10. Einführung in die philosophischen Grund-
begriffe anhand der Philosophie des eng-
lischen Empirismus
Di. 10—12 (2stündig) Diemer
11. Lektüre von Pascal, Gedanken
Mi. 10.30—12 (2stündig) Dubrulle
12. Schiller, Über die ästhetische Erziehung des
Menschen in einer Reihe von Briefen
Mi. 14—16 (2stündig) Heinz
13. Ryle, The Concept of Mind
Do. 17—19 (2stündig) König

- | | |
|---|---------|
| 14. Logik II (Prädikatenlogik nach Quine)
Mo. 18—20 (2stündig) | Brands |
| 15. Probleme der Semantik II (Regulation)
Di. 14.30—16 (2stündig) | Hogrebe |
| 16. Sozialphilosophie und Sozialpsychologie
Einführung in einen interdisziplinären Pro-
blembereich
Mo. 16—18 (2stündig) | Rotter |
| 17. Philosophische Probleme der Technik
Do. 18—20 (2stündig) | Huning |

Hauptseminare

- | | |
|---|------------------|
| 18. Hegels Ästhetik
Mi. 9 s.t.—10.30 (2stündig) | Diemer |
| 19. Hegels Geschichtsphilosophie
Mi. 10.30—12 (2stündig) | Geldsetzer |
| 20. Das Zeitproblem II
Do. 15—17 (2stündig) | Geldsetzer/König |
| 21. Seminar zur Vorlesung:
Der Begriff der Entfremdung
Mi. 16—18 (2stündig) | Heinz |

Kolloquium

- | | |
|--|----------------|
| 22. Probleme des Philosophieunterrichts
Zeit nach Vereinbarung (2stündig) | Heinz/Henrichs |
|--|----------------|

Wissenschaftswissenschaft

Vorlesungen

- | | |
|---|-----------|
| 23. Einführung in die Wissenschaftswissenschaft
Di. 12—13 (1stündig) | Diemer |
| 24. Ethische Probleme der Wissenschaft
Mi. 15—16 (1stündig) | Kreutzkam |

Seminar

- | | |
|---|------------------|
| 25. Probleme der Wissenschaftswissenschaft
Mi. 16—18 (2stündig)
(Nr. 1, 9, 14, 15, 23 u. a. für Mathematiker
mit Wahlfach Philosophie) | Diemer/Kreutzkam |
|---|------------------|

Informationswissenschaft

(u. a. für Mathematiker mit Wahlfach
Informationswissenschaft)

Vorlesung

- | | |
|--|-----------------|
| 26. Computergesteuerte Informationssysteme
Do. 11—12 (1stündig) | Diemer/Henrichs |
|--|-----------------|

Seminare

27. Normung in Information und Dokumentation
Di. 16—18 (2stündig) Henrichs
28. Informationsrückgewinnungsstrategien
Zeit nach Vereinbarung (2stündig) Dubrulle

Kolloquium

29. Theorie und Praxis der Informations-
verarbeitung
Mo. 20—22 (2stündig, 14täglich) Diemer/Gattermann/
Henrichs

II. Erziehungswissenschaft

Vorlesungen

30. Probleme des Lehrens (mit Übungen,
Zeiten nach Vereinbarung)
Di. 11—13 (2stündig) Krumm
u. Mitarbeiter

Proseminare

Allgemeine Erziehungswissenschaft

31. Professionalisierung von Lehrern
Do. 16—18 (2stündig) Busch
32. Die politische Dimension im Denken
J. H. Pestalozzis
Di. 11—13 (2stündig) Margies
33. Ausgewählte Aspekte der Heimerziehung
Di. 16—18 (2stündig) Stielow
34. Analyse von Lehrerentscheidungen
Do. 18—20 (2stündig) Grimm
35. Grundbegriffe der Sozialpädagogik
Mo. 14—16 (2stündig) Hohmann
36. Grundprobleme der sozialen Interaktion
Mo. 9—11 (2stündig) Höflich
37. Untersuchungen zu prosozialem Verhalten
Mi. 11—13 (2stündig) Manz
38. Allgemeinbildung — Polytechnischer Unter-
richt — Berufsausbildung: Grundfragen mar-
xistischer Pädagogik
Mo. 11—13 (2stündig) Osterwald
39. Fragen der kompensatorischen Erziehung.
Vergleich der Ansätze und Erfahrungen in
England und Deutschland
Do. 9—11 (2stündig) Sprey
40. Berufliche Sozialisationsprozesse bei Lehrern
Do. 14—16 (2stündig) Busch
41. Sozialisation und Erziehung
Di. 16—18 (2stündig) Honermann

42. Einführung in die Sexualpädagogik
Do. 16—18 (2stündig) Steinhaus
43. Zur Theorie des Erziehungsprozesses
Do. 9—11 (2stündig) Süßmuth
- Schulpädagogik**
44. Kreativität und Innovation in schulischen
Organisationen
Di. 9—11 (2stündig) Barth
45. Kommunikationstheoretische Aspekte des
Lehrens II
Do. 11—13 (2stündig) Antoch
46. Untersuchungen über den „Schulversager“
Do. 11—13 (2stündig) Krumm
47. Einführung in die Didaktik des erziehungswissenschaftlichen Unterrichts (mit Unterrichtsbesuchen in Gruppen)
Di. 14—16 (2stündig) Schreckenber
- Bildungspolitik — Bildungsplanung**
48. Untersuchungen zur Neugestaltung des Gymnasiums nach 1945 — Projektseminar
Mo. 14—16 (2stündig) Margies
49. Vergleich der Bildungssysteme in der Bundesrepublik Deutschland und der DDR
Mi. 11—13 (2stündig) Urvat
50. Probleme der Bildungspolitik
Fr. 11—13 (2stündig) N. N.
- Erziehungs- und Schulrecht**
51. Die Demokratisierung des Schulwesens in der Bundesrepublik Deutschland — Vorgeschichte und gegenwärtiger Stand — Schulrechtliches Proseminar
Di. 14—16 (2stündig) Margies
52. Schwerpunkte im Schulrecht Nordrhein-Westfalens unter Berücksichtigung von allgemeinen Grundsätzen des Verwaltungsrechts
Mi. 16—18 (2stündig) Röhrs
- Hauptseminare**
53. Analyse des Verhaltens (Allgemeine Erziehungswissenschaft und Schulpädagogik)
Mo. 16—18 (2stündig) Krumm/Jehle
54. Grundlagen der Erziehungstheorie Schleiermachers (Allgemeine Erziehungswissenschaft)
Mi. 14—16 (2stündig) Wehle
55. Konzepte einer permanenten Erziehung (Allgemeine Erziehungswissenschaft)
Mi. 9—11 (2stündig) Wehle

Übungen

56. Methoden der empirischen Forschung I (Forschungsdesign-Entwicklung, Befragung, Beobachtung)
Fr. 9—11 (2stündig) Steuber
57. Methoden der empirischen Forschung I (Forschungsdesign-Entwicklung, Befragung, Beobachtung)
Mo. 9—11 (2stündig) Zimmermann
58. Methoden der empirischen Forschung I (Forschungsdesign-Entwicklung, Befragung, Beobachtung)
Do. 18—20 (2stündig) Dönhoff
59. Methoden der empirischen Forschung II (Stichprobenkonstruktion, experimentelle und Test-Verfahren)
Di. 14—16 (2stündig) Barth
60. Methoden der empirischen Forschung II (Stichprobenkonstruktion, experimentelle und Test-Verfahren)
Do. 11—13 (2stündig) Herz
61. Methoden der empirischen Forschung III (Statistische Verfahren)
Mi 16—19 (4stündig) Busch

III. Psychologie

(Entwicklungs- und Erziehungspsychologie)

Vorlesungen

62. Die Entwicklung der Erkenntnisfunktionen im Kindes- und Jugendalter und ihre Förderung durch Erziehung und Unterricht
Di. 11—13 (2stündig) Nickel
63. Einführung in die Sozialpsychologie (unter besonderer Berücksichtigung pädagogischer Probleme)
Mi. 17—19 (2stündig) H 3F Schmidt

Proseminare

64. Entwicklung von Sprache und Denken im Kindes- und Jugendalter als Grundlage für den Unterricht
(in Ergänzung zur Vorlesung Nr. 62 / Nickel)
Di. 16—18 (2stündig) Gilles
65. Pädagogische Psychologie
Grundkurs I
Motivation — Lernen — Intelligenz, Kreativität, Denken
Fr. 16—18 (2stündig) Fenner

66. Pädagogische Psychologie
Grundkurs II
Soziale Interaktion — schulische Leistungs-
beurteilung — Lern- und Verhaltensstörun-
gen
Di. 14—16 (2stündig) Fenner
67. Gruppenpsychologische Prozesse in Erzie-
hung und Unterricht
Fr. 14—16 (2stündig) Heinerth

Hauptseminare

68. Neuere Forschungsergebnisse der Entwick-
lungspsychologie und Pädagogischen Psycho-
logie (für Diplomanden und Doktoranden)
Fr. 16—18 (2stündig), persönl. Voranmeldung Nickel
69. Ausgewählte Probleme der Entwicklungs-
und Lernpsychologie des Erwachsenenalters
Do. 11—13 (2stündig) Heemskerk

Übungen

70. Verhaltenstraining für Lehrer/Erzieher:
Praktische Übungen nach erziehungspsycho-
logischen Gesichtspunkten
in Teilgruppen (beschränkte Teilnehmerzahl,
Voranmeldung erforderlich)
Fr. 11—13 (2stündig) Nickel/Fenner
71. Verfahren der psychologisch-pädagogischen
Statistik (Empirische Methoden IV)
Anwendung statistischer Prüfverfahren
Di. 14—16 (2stündig) Heemskerk
72. Biologische und soziokulturelle Aspekte der
Entwicklung im Kindes- und Jugendalter
(vorzugsweise für Hauptfachpsychologen)
Mi. 11—13 (2stündig) Ungelenk
73. Anleitung zur Durchführung empirischer Ar-
beiten für Doktoranden und Diplomanden
(4stündig, nach Vereinbarung, Voranmeldung
in der Sprechstunde) Nickel
74. Anleitung zur Durchführung empirischer Ar-
beiten für Diplomanden
(4stündig, nach Vereinbarung, Voranmeldung
in der Sprechstunde) Fenner

IV. Sozialwissenschaft

Vorlesung

75. Grundprobleme der Soziologie I
mit Tutorengruppen
Mi. 14—18 (4stündig) Schluchter

Proseminare

- | | |
|---|--------------|
| 76. Probleme professioneller Organisationen
Do. 16—18 (2stündig) | Schluchter |
| 77. Sozialisationsprozesse und Statuspassagen
Mi. 10—12 (2stündig) | Bertram |
| 78. Soziologische Handlungstheorien
Do. 10—12 (2stündig) | N. N. |
| 79. Jugendsoziologische Forschungen
Mo. 16—18 (2stündig) | Boos-Nünning |

Hauptseminar

- | | |
|--|------------|
| 80. Institutionalisierung von Glaubenssystemen
Fr. 19—21 (2stündig) | Schluchter |
|--|------------|

V. Geschichte

Vorlesungen

- | | |
|--|-------------|
| 81. Geschichte und Theorie der Geschichtswissenschaft
Mo. und Fr. 12—13 (2stündig) | Mommsen |
| 82. Kolloquium zur Vorlesung
Do. 11—12 (2stündig) | Mommsen |
| 83. Das Zeitalter Diocletians und Constantins
Di. und Do. 9—10 (2stündig) | Kienast |
| 84. Kolloquium zur Vorlesung
Fr. 9—10 (1stündig) | Kienast |
| 85. Der Investiturstreit
Di. und Do. 10—11 (2stündig) | Hlawitschka |
| 86. Kolloquium zur Vorlesung
Di. 11—12 (1stündig) | Hlawitschka |
| 87. Der Okzident an der Schwelle der Moderne
(15. Jahrhundert)
Di., Mi. und Do. 12—13 (3stündig) | Semmler |
| 88. Kolloquium zur Vorlesung
Do. 14—15 (1stündig) | Semmler |
| 89. Europa im Zeitalter der Gegenreformation
Mi. und Do. 15—16 (2stündig) | Müller |
| 90. Kolloquium zur Vorlesung
Mi. 16—17 (1stündig) | Müller |
| 91. Revolution und Reaktion 1848—59
Mo. 11—12 und Di. 14—15 (2stündig) | Lönne |
| 92. Kolloquium zur Vorlesung
Di. 15—16 (1stündig) | Lönne |

- | | |
|---|---------|
| 93. Rußland in den letzten Jahrzehnten vor den Revolutionen des Jahres 1917
Mo. und Mi. 10—11 (2stündig) | Lemberg |
| 94. Kolloquium zur Vorlesung
Mi. 11—12 (1stündig) | Lemberg |
| 95. Geschichte der Innenpolitik des III. Reiches
Mi. 11—13 (2stündig) | N. N. |
| 96. Kolloquium zur Vorlesung
Mi. 14—15 (2stündig) | N. N. |

Proseminare

- | | |
|---|--------------|
| 97. Der römische Staat und die Christen in den ersten drei Jahrhunderten der Kaiserzeit
Do. 16—18 (2stündig) | Kienast |
| 98. Einführung in das Studium der mittelalterlichen Geschichte: Mönchtum im Mittelalter
Fr. 14—16 (2stündig) | Raach |
| 99. Einführung in das Studium der mittelalterlichen Geschichte: Friesische Freiheit im Mittelalter
Mi. 17—19 (2stündig) | Finckenstein |
| 100. Österreich und Brandenburg-Preußen im 17. und 18. Jahrhundert. Die Entstehung des deutschen Dualismus.
Mo. 16-18 (2stündig) | Weber |
| 101. Das Präsidentskabinett Brüning's
Fr. 16—18 (2stündig) | Wüstemeyer |
| 102. Das Ermächtigungsgesetz 1933 — Probleme nationalsozialistischer Machtergreifung
Fr. 9—11 (2stündig) | Blasius |
| 103. Das Zentrum in der Weimarer Republik: (Das Problem der Integration einer Partei)
Di. 18—20 (2stündig) | Lönne |

Hauptseminare

- | | |
|---|-------------|
| 104. Ausgewählte Themen zur Rolle und zum Problem der Sklaven und Freigelassenen in Rom
Fr. 16—18 (2stündig) | Kienast |
| 105. Pippin III. (741—768). Zum Aufbau der karolingischen Herrschaft im Frankenreich
Mi. 18—20 (2stündig) | Semmler |
| 106. Klerus und Krieg im Früh- und Hochmittelalter
Do. 16—18 (2stündig) | Hlawitschka |
| 107. Deutschland und die Französische Revolution
Do. 11—13 (2stündig) | Müller |
| 108. Die deutsche Arbeiterbewegung 1863—1918
Mi. 18—20 (2stündig) | Mommsen |
| 109. Die russische Revolution des Jahres 1917
Mi. 16—18 (2stündig) | Lemberg |

Übungen

- | | |
|--|--------------|
| 110. Repetitorium zur Römischen Geschichte nach Vereinbarung | v. Vacano |
| 111. Quellenkurs zum Proseminar nach Vereinbarung | Opitz |
| 112. Quellenkurs zur mittelalterlichen Geschichte Fr. 10—11 (1stündig) | Finckenstein |
| 113. Repetitorium: Faktenkurs zur mittelalterlichen Geschichte Mi. 14—15 (1stündig) | Raach |
| 114. Grundbegriffe der Wirtschaftsgeschichte (Quellenkurs) Fr. 11—13 (2stündig) | Strazny |
| 115. Probleme des Konservatismus im 19. und 20. Jahrhundert Mo. 9—11 (2stündig) | Blasius |
| 116. Deutsche Außenpolitik im Zeitalter Bismarcks (Quellenkurs) Mo. 18—20, Gruppe A (2stündig); Di. 16—18, Gruppe B (2stündig) | Strazny |

Kolloquien

- | | |
|--|-------------|
| 117. Die Vorfahren der deutschen Könige und Kaiser im Mittelalter nach Vereinbarung (1stündig) | Hlawitschka |
| 118. Besprechung neuerer Arbeiten nach Vereinbarung (1stündig) | Müller |
| 119. Theorieprobleme der modernen Geschichtswissenschaft Mo. 18—20 (2stündig) | Mommsen |
| 120. Arbeitsgemeinschaft für Fortgeschrittene Di. 18—20 (1stündig, 14täglich) privatissime | Mommsen |
| 121. Quellen zur neueren und neuesten Geschichte Osteuropas Mo. 14—16 (2stündig) | Lemberg |

Sprachkurse für Historiker

- | | |
|--|----------|
| 122. Übersetzungsübung: Französisch f. Historiker Mo. 12—14 (2stündig) | Krumeich |
| 123. Russisch für Historiker nach Vereinbarung (2stündig) | Schäfer |

VI. Allgemeine Sprachwissenschaft

Proseminare

- | | |
|--|--------|
| 124. Einführung in die Sprachwissenschaft (Lingustik I) Fr. 11—13 (2stündig) | Franck |
|--|--------|

125. Praktische Übungen zur Kommunikations-
analyse: Kommunikation in der Schule
Mi. 14—16 (2stündig) Ehlich
- Hauptseminar**
126. Semantik
Di. 11—13, Fr. 16—18 (4stündig) Wunderlich
- Kolloquium**
127. in allgemeiner Sprachwissenschaft
Fr. 18—20 (2stündig) Wunderlich

VII. Klassische Philologie

Vorlesung

128. Vergil, Aeneis
Mo. 12—13, Di. 12—13 (2stündig) Opelt

Hauptseminare

129. Appendix Vergiliana
Mo. 16—18 (2stündig) Opelt
130. Apollonios Rhodios
Di. 14—16 (2stündig) Opelt

Proseminar

131. Ps.-Seneca, Octavia Praetexta
Di. 18—20 (2stündig) Häußler

Sprach- und Lektürekurse

132. Lateinische Stilübungen (Unterstufe)
Mo. 9—11, Fr. 9—11 (4stündig) Heimbecher
133. Lateinische Stilübungen (Oberstufe)
nach Vereinbarung (4stündig) Hellwig
134. Griechische Stilübungen
Mi. 11—13 (2stündig) Heimbecher
135. Seneca, Apocolocyntosis
Mi. 9—11 (2stündig) Heimbecher
136. Herodot, 7. Buch
Fr. 11—13 (2stündig) Heimbecher

Vorbereitungskurse für Latinum u. Graecum

137. Latein für Anfänger IV
nach Vereinbarung (3stündig) Leggewie
138. Latein für Anfänger II
nach Vereinbarung (2stündig) Heimbecher
139. Griechisch für Anfänger II
nach Vereinbarung (2stündig) Leggewie

VIII. Germanistik

Vorlesungen

140. Germanenrechte
Einführung in die germanischen Volksrechte
Di. 9—11 (2stündig) Graf
141. Deutsche Lyrik im Mittelalter
Mi., Fr. 10—11 (2stündig) Kolb
142. Probleme der neueren Sprachwissenschaft
in Deutschland
Mo. u. Mi. 11—12 (2stündig) Stötzel
143. Die deutsche Literatur der Aufklärung II
Mo. 12—13, Di. 9—10 (2stündig) Windfuhr

Kolloquium zur Vorlesung

144. Die deutsche Literatur der Aufklärung II
Di. 10—11 (1stündig) Windfuhr
u. Mitarbeiter

Proseminare

145. Kurse zur „Allgemeinen Einführung in das
Studium der Germanistik“
in Kleingruppen für Studienanfänger
(besondere Ankündigung) Cepl-Kaufmann/
Frank/Hartkopf/
B. Haupt/Kurz/
Weidmann/ Zinke
146. Einführung in die mediävistische (mhd.) Text-
analyse und -interpretation: Märendichtung
(innerhalb des Grundstudiums)
Di. 16—18 (2stündig) B. Haupt
147. Runenkunde. Mit Lektüre von Inschriften
im älteren und jüngeren Futhark
Di. 11—12 (1stündig) Graf
148. Einführung in das Mittelhochdeutsche
Di. 11—13 (2stündig) B. Haupt
149. Hartmanns „Gregorius“. Lektüre und
Interpretation
Fr. 11—13 (2stündig) Kolb
150. Des Minnesangs Frühling — die früh- und
hochhöfische Lyrik vor Walther von der
Vogelweide (für Fortgeschrittene)
Mi. 16—18 (2stündig) H. Haupt
151. Einführung in die Linguistik I
(mit Tutorium)
Mo. 9—11 (2stündig) Beeh
152. Einführung in die Linguistik I
(mit Tutorium)
Mo. 14—16 (2stündig) Beeh
153. Einführung in die Linguistik I
(mit Tutorium)
Fr. 11—13 (2stündig) Franck

- | | |
|--|--------------|
| 154. Einführung in die Linguistik I
(mit Tutorium)
Mo. 18—20 (2stündig) | Jäger |
| 155. Einführung in die Linguistik I
(mit Tutorium)
Mo. 16—18 (2stündig) | Keller |
| 156. Einführung in die Linguistik I
(mit Tutorium)
Di. 11—13 (2stündig) | Scharf |
| 157. Einführung in die Linguistik I
(mit Tutorium)
Mi. 14—16 (2stündig) | Stetter |
| 158. Einführung in die Linguistik I
(mit Tutorium)
Mi. 16—18 (2stündig) | Stötzel |
| 159. Formale Grammatik II
Mo. 18—20 (2stündig) | Beeh |
| 160. Theorie der modernen Lyrik
Mi. 16—18 (2stündig) | Frank |
| 161. Methodik der Interpretation
E. T. A. Hoffmanns Romane
Di. 11—13 (2stündig) | Hartkopf |
| 162. Methodik der Interpretation
Dramenanalysen (mit Theaterbesuch)
Fr. 14—16 (2stündig) | Kruse |
| 163. Dramen des jungen Brecht
Mi. 18—20 (2stündig) | Kurz |
| 164. Marxistische Literaturtheorie II
Mo. 11—13 (2stündig) | Pott |
| 165. Wilhelm Diltheys Theorie der Einbildungs-
kraft
Do. 16—18 (2stündig) | Weidman |
| 166. Methodik der Interpretation
Thomas Mann: Doktor Faustus
Do. 14—16 (2stündig) | Zinke |
| Hauptseminare | |
| 167. Skaldendichtung. Lektüre und Interpretation.
Nur für Fortgeschrittene im Altnordischen
Di. 12—13 (1stündig) | Graf |
| 168. Gotische Sprache und Kultur
Mi. 11—13 (2stündig) | Kolb |
| 169. Das literarische Werk Kaiser Maximilians I.
Di. 16—18 (2stündig) | Weddige |
| 170. (Interdisziplinär)
Komparatistische Übungen zur deutschen und
englischen Literatur des Mittelalters
Mo. 16—18 (2stündig) | Kolb/Benning |
| 171. Heines „Buch der Lieder“
Mi. 16—18 (2stündig) | Windfuhr |

Kolloquien

172. Kolloquium für Doktoranden und
Examenskandidaten
nach Vereinbarung Stötzel
173. Zur Literatur der frühen Neuzeit, II: Der Hof
Kaiser Maximilians I. als literarisches
Zentrum Weddige
Do. 16—18 (2stündig, 14täglich)
174. Kolloquium für Doktoranden und
Examenskandidaten
nach Vereinbarung Windfuhr

Übungen

175. Schwedisch für Anfänger
Mo. 18—20 (2stündig) Keller
176. Didaktik des Deutschunterrichts
Mi. 14—16 (2stündig) Stein
176. a Einführung in die Phonetik der deutschen
Sprache mit praktischen Übungen
Mi. 15.30—17, Do 9.30—11 (4stündig) Scholz

IX. Anglistik

Vorlesungen

177. Ausgewählte Kapitel aus der Geschichte,
Sprache und Literatur der Übergangsepoche
vom Hoch- und Spätmittelalter zur Neuzeit
Mo., Do. 11—12 (2stündig)
Hörsaal Benning
178. Der englische Roman des 19. Jahrhunderts
Di., Fr. 12—13 (2stündig)
Hörsaal Lengeler
179. Englische Literatur des 18. Jahrhunderts
Di., Fr. 9—10 (2stündig)
Hörsaal Rauter

Proseminare

180. Politische Propaganda im englischen
Mittelalter
Mi. 9—11 (2stündig)
Übungsraum Barnickel
181. Probleme der englischen Syntax
Di. 16—18 (2stündig)
Übungsraum Barnickel
182. Einführung in das Mittelenglische
Di. 16—18 (2stündig)
Übungsraum Busse

183. Der experimentelle amerikanische Roman
in Forschung und Schule
Do. 16—18 (2stündig)
Übungsraum Claas
184. Dramentheorie
Di. 11—13 (2stündig)
Übungsraum Fischer
185. Nathaniel Hawthorne: „The Scarlet Letter“
Mo. 16—18 (2stündig)
Übungsraum Haslag
186. Shakespeare: „Troilus and Cressida“
Do. 14—16 (2stündig)
Übungsraum Lengeler
186. a Charles Dickens: „Great Expectations“
Di 14—16 (2stündig) Beyer
186. b Virginia Woolf: „Mrs Dalloway“, „To the
Lighthouse“
Mo. 14—16 (2stündig) Thomann
187. Charles Brockden Brown
Do. 11—13 (2stündig)
Übungsraum Märtenz
188. Kontrastive Linguistik
Fr. 11—13 (2stündig)
Übungsraum Meyer
189. Angus Wilson
Di. 14—16 (2stündig)
Übungsraum Pöling
190. Gedichte der Angelsachsen-Cronik
Mo. 14—16 (2stündig)
Übungsraum Tenhaken

Hauptseminare

191. Übungen zur sprach- und literaturwissen-
schaftlichen Methodik auf der Textbasis
von Chaucers „Canterbury Tales“
Mi. 16—18 (2stündig)
Anglistisches Institut Benning
192. Englische Biographien
Do. 16—18 (2stündig)
Übungsraum 261 Benning/Albrecht
193. (Interdisziplinär)
Komparatistische Übungen zur deutschen und
englischen Literatur des Mittelalters
Mo. 16—18 (2stündig)
Anglistisches Institut Benning/Kolb
194. Emily Brontë: „Wuthering Heights“
Mi. 14—16 (2stündig)
Übungsraum Lengeler
195. James Joyce: „Ulysses“
Do. 16.30—18.30 (2stündig)
Übungsraum Rauter

Kolloquien

196. Beowulf
nach Vereinbarung (2stündig)
Anglistisches Institut Benning
197. Kolloquium für Doktoranden
nach Vereinbarung Rauter
198. Literaturwissenschaftlicher Arbeitskreis
nach Vereinbarung privatissime Schulte Herbrüggen

Übungen

199. Deutsch-englische Übersetzungen
Mi. 14—16 (2stündig)
Übungsraum N. N.
200. Zur englischen Stilistik anhand literarischer
und expositorischer Texte
Kurs A: Mo. 14—16 (2stündig)
Kurs B: Di. 14—16 (2stündig)
Übungsraum Claas
201. Englisch-deutsche Übersetzungen
Mo. 11—13 (2stündig)
Übungsraum Dickel
202. Translation Class „A“ (German-English)
Mo. 13—15 (2stündig)
Übungsraum Hooton
203. Translation Class „B“ (German-English)
Mi. 11—13 (2stündig)
Übungsraum Hooton
204. Notes and Exercises on Grammar and
Vocabulary „A“
Mo. 9—11 (2stündig)
Übungsraum Hooton
205. Notes and Exercises on Grammar and
and Vocabulary „B“
Mi. 9—11 (2stündig)
Übungsraum Hooton
206. Ausspracheübungen und Phonetik
für Anfänger (in kleinen Gruppen)
Do. 9—11 (2stündig)
Übungsraum Hooton
207. Einführung in die englische Phonetik
und Phonologie
Di. 16—18 (2stündig)
Übungsraum Meyer
208. **Grammatische Übungen**
Übungsraum
Di. 11—13 (2stündig) Pöling
209. Übungen zum Parlamentarismus in England
Mi. 14—16 (2stündig)
Übungsraum Tenhaken
210. Conversation Group for Beginners
(2stündig) N. N.

- | | |
|---|-------|
| 211. Conversation Group for Advanced Students
(2stündig) | N. N. |
| 212. Language Group
(2stündig) | N. N. |
| 213. Essay Writing
(2stündig) | N. N. |
| 214. Close Reading
(2stündig) | N. N. |

Einführungsübungen für Studienanfänger

- | | |
|--|----------|
| 215. Einführung in das Studium der englischen
Literatur
Do. 11—13 (2stündig)
Übungsraum | Albrecht |
| 216. Grundbegriffe und Methoden der Inter-
pretation
Kurs I: Mo. 9—11 (2stündig)
Kurs II: Di. 9—11 (2stündig)
Übungsraum | Claas |
| 217. Einführung in das Studium der englischen
Literatur
Kurs A: Mi. 11—13 (2stündig)
Kurs B: Mi. 16—18 (2stündig)
Übungsraum | Haslag |
| 218. Einführung in die Sprachwissenschaft
für Anglisten
Di. 11—13 (2stündig)
Übungsraum | Meyer |

X. Romanistik

Vorlesungen

- | | |
|--|-----------------|
| 219. Lyrik im XIX. und XX. Jahrhundert
(Frankreich, Italien, Spanien)
Di. 11—13 (2stündig) | Schrader |
| 220. Einführung in die romanische Sprachwissen-
schaft
Do. 9—11 (2stündig) | Höfler |
| 221. Die Struktur des französischen Substantivs
Mi. 9—11 (2stündig) | Rothe |
| 222. Image de la France actuelle
nach Vereinbarung (1stündig) | Steinhoff-Creff |

Einführungen

- | | |
|---|---------|
| 223. Einführung in das Studium der romanischen
Literaturwissenschaft
Mo. 11—13 (2stündig) | Drissen |
|---|---------|

224. Einführung in das Studium der romanischen Literaturwissenschaft (Parallelkurs)
Do. 9—11 (2stündig) Drissen
Einführung in die romanische Sprachwissenschaft (siehe Nr. 220)

Proseminare

225. Interpretationsübungen an Dramentexten (für Französisch und Spanisch Studierende)
Do. 11—13 (2stündig) Hölz
226. Analyse expositorischer Texte (Reden, Leitartikel, Reklametexte)
Mi. 16—18 (2stündig) Reichel
227. Baudelaire: „Les Fleurs du Mal“
Di. 16—18 (2stündig) Leube
228. Lectura Dantis: Einführung in die „Göttliche Komödie“
Mi. 16—18 (2stündig) Roddewig
229. Probleme des Sprachwandels (dargestellt an altfranzösischen Texten)
Do. 9—11 (2stündig) Rothe
230. Lektüre altspanischer und älterer italienischer Texte
Do. 14—16 (2stündig) Rothe
231. Kodifizierung des Französischen in der zweiten Hälfte des 18. Jahrhunderts
Di. 9—11 (2stündig) von Gemmingen-Obstfelder
232. Sprachkenntnis und Kommunikation
Di. 11—13 (2stündig) Rettig
233. Übungen zum neuesten französischen Wortschatz
Mi. 9—11 (2stündig) Schneider
234. Einführung in die französische Phonologie
Mi. 11—13 (2stündig) Gausepohl

Pro-/Hauptseminar

235. Linguistische Kriterien und literarische Analyse, dargestellt an ausgewählten italienischen und französischen Novellen (für Französisch und Italienisch Studierende)
Mo. 14—18 (4stündig, 14täglich) Junker

Hauptseminare

236. Strukturen des Wortschatzes
Do. 18—20 (2stündig) Höfler
237. Fragen der Semantik
Mi. 16—18 (2stündig) Rothe
238. Theorie und Dichtung der „Modernität“ im 19. Jahrhundert
Mi. 14—16 (2stündig) Schrader

Kolloquien

- | | | |
|---|--------------|-----------------|
| 239. Literaturwissenschaftliches Kolloquium
nach Vereinbarung | privatissime | Schrader |
| 240. Sprachwissenschaftliches Kolloquium
nach Vereinbarung | privatissime | Höfler |
| Übungen: Französisch | | |
| 241. Altfranzösisch I (Anfänger)
Di. 14—16 (2stündig) | | Leube |
| 242. Altfranzösisch II (Fortgeschrittene)
Di. 18—20 (2stündig) | | Leube |
| 243. Exercices pratiques I
nach Vereinbarung (2stündig) | | Steinhoff-Creff |
| 244. Exercices pratiques I
nach Vereinbarung (2stündig) | | Steinhoff-Creff |
| 245. Exercices pratiques II
Do. 16—18 (2stündig) | | Berrut |
| 246. Exercices pratiques III
nach Vereinbarung (2stündig) | | Steinhoff-Creff |
| 247. Exercices pratiques III | | N. N. |
| 248. Exercices pratiques IV
Fr. 11—13 (2stündig) | | Berrut |
| 249. Exercices pratiques IV
nach Vereinbarung (2stündig) | | Steinhoff-Creff |
| 250. Exercices de prononciation française
(Parallelkurs A)
Do. 18—19.30 (2stündig) | | Berrut |
| 251. Exercices de prononciation française
(Parallelkurs B)
Fr. 9.30—11 (2stündig) | | Berrut |
| 252. Cours de conversation et de civilisation
françaises
Mi. 9—11 (2stündig) | | Villette |
| 253. Cours de conversation (pour premiers
semestres)
nach Vereinbarung (1stündig) | | Steinhoff-Creff |
| 254. Cours supérieur (surtout pour candidats
à l'examen)
(Traduction, explication, rédaction)
Mo. 11—13 (2stündig) | | Berrut |
| 255. Französisch-deutsche Übersetzungsübungen I | | N. N. |
| 256. Französisch-deutsche Übersetzungsübungen I | | N. N. |
| 257. Französisch-deutsche Übersetzungsübungen II | | N. N. |
| 258. Französisch-deutsche Übersetzungsübungen II | | N. N. |
| 259. Französisch-deutsche Übersetzungsübungen
(Oberkurs)
Mi. 16—17.30 (2stündig) | | Bahners |

260. Französisch-deutsche Übersetzungsübungen
für Examenskandidaten
Mo. 9—11 (2stündig) Drissen
261. Interpretation literarischer Texte
(für Examenssemester)
Do. 16—18 (2stündig) Schrader
- Übungen: Spanisch**
262. Spanisch I (Anfänger)
Do. 11—13 (2stündig) de la Fuente
263. Spanisch I (Anfänger) Parallelkurs
Di. 16—18 (2stündig) de la Fuente
264. Spanisch II (Fortgeschrittene)
Do. 14—16 (2stündig) de la Fuente
265. Spanisch III. Lectura de textos fáciles.
Ejercicios estructurales
Di. 14—16 (2stündig) de la Fuente
266. Spanisch IV. Traducción y comentario
Do. 16—18 (2stündig) de la Fuente

Übungen: Italienisch

267. Italienisch I (Anfänger)
Di. 14—16 (2stündig) Nannini
268. Italienisch I (Anfänger) Parallelkurs
Di. 16—18 (2stündig) Nannini
269. Italienisch II (Fortgeschrittene)
Mi. 11—13 (2stündig) Nannini
270. Italienisch III. Lettura di testi attuali con
commento
Do. 14—16 (2stündig) Nannini
271. Italienisch IV. Esercizio di conversazione
Do. 16—18 (2stündig) Nannini

Übung: Rumänisch

272. Rumänisch (Anfänger)
Do. 11—13 (2stündig) Drimba

XI. Russisch

273. Russisch I (für Anfänger)
Mo., Mi. 14—15.30 (4stündig) Wippel
274. Russisch für Fortgeschrittene
(Lektüre nach Auswahl)
Zeit nach Vereinbarung (2stündig) Günther

Aus unserem Programm

Persönlichkeit und Geschichte

Hrsg.: Prof. Dr. Franz
(Ranke-Gesellschaft)
Einzelband DM 5,80
Doppelband DM 7,80
bisher 72 Bände
u. a.

- 51 Heinrich Brüning
- 52 Kurt Schumacher
- 53 Gustav Noske
- 54 Georg Friedrich Hegel
- 55 Bernadotte
- 56 Werner von Siemens
- 57 Dionysios I.
- 58/59 Kepler
- 60/61 Ulrich von Hutten
- 62 Th. Woodrow Wilson
- 63/64 E. M. Arndt
- 65 Friedrich Wilhelm
- 66/67 Platon
- 68 Martin Luther
- 69 Karl Dönitz
- 70 Franco
- 71 August der Starke
- 72 Copernicus

Quellensammlung zur Kulturgeschichte

Hrsg.: Prof. Dr. Treue
bisher 18 Bände
u. a.

- 1 Hartung, Die Entwicklung der Menschen- und Bürgerrechte 4., erw. Auflage, 342 Seiten, DM 38,-
- 4 Ebel, Bürgerliches Rechtsleben zur Hansezeit in Lübecker Ratsurteilen 85 Seiten, DM 9,80

- 12 Conze, Quellen zur Geschichte der deutschen Bauernbefreiung 219 Seiten, DM 18,60
- 15 Giese, Quellen zur deutschen Schulgeschichte seit 1800 372 Seiten, DM 28,60

Göttinger Bausteine zur Geschichtswissenschaft

Hrsg.: u. a. Goetting,
Hoffmann, Patze, von Thadden
bisher 44 Bände
u. a.

- 20 Muralt, Bismarcks Verantwortlichkeit 316 Seiten, DM 45,-
- 42 Bitsch, Das Erzstift Lyon zwischen Frankreich und dem Reich des Hohen Mittelalters 240 Seiten, DM 40,-
- 43 Behnen, Das Preußische Wochenblatt 258 Seiten, DM 48,-
- 44 Stein, Die Neuorientierung der österreichisch-ungarischen Außenpolitik 1895-1897 210 Seiten, DM 38,-

Göttinger Studien zur Rechtsgeschichte

Hrsg.: Prof. Dr. Kroeschell
bisher 7 Bände
u. a.

- 3 Müller-Volbehr, Die geistlichen Gerichte in den Braunschweig-Wolfenbüttelschen Landen in Vorbereitung, ca. DM 58,-

- 4 Schikora, Spruchpraxis an der juristischen Fakultät zu Helmstedt in Vorbereitung, ca DM 53,-
- 5 Kallmann, Das bürgerliche Recht der Stadt Göttingen im Mittelalter 170 Seiten, DM 36,-
- 6 Gräfe, Das Eherecht in den Coutumiers des 13. Jahrhunderts 180 Seiten, DM 40,-
- 7 Nehlsen, Sklavenrecht zwischen Antike und Mittelalter 432 Seiten, DM 68,-

Zeitschriften:

Das historisch-politische Buch

Ein Wegweiser durch das Schrifttum
Hrsg. i. A. der Ranke-Gesellschaft
pro Jahrgang:
12 Hefte, DM 40,-

HOMO

Zeitschrift für die vergleichende Forschung am Menschen
Hrsg.: Gerhardt, Mühlmann, Schwidetzky
pro Jahrgang:
4 Hefte, DM 82,-

DIE FARBE

Zeitschrift für alle Zweige der Farbenlehre und ihre Anwendung
Hrsg.: Prof. Dr. Richter
pro Jahrgang:
6 Hefte, DM 102,-

Bitte Prospekt anfordern!



MUSTER-SCHMIDT Göttingen, Turmstr. 7 · Zürich, Waldmannstr. 10a · Frankfurt, Roßmarkt 23

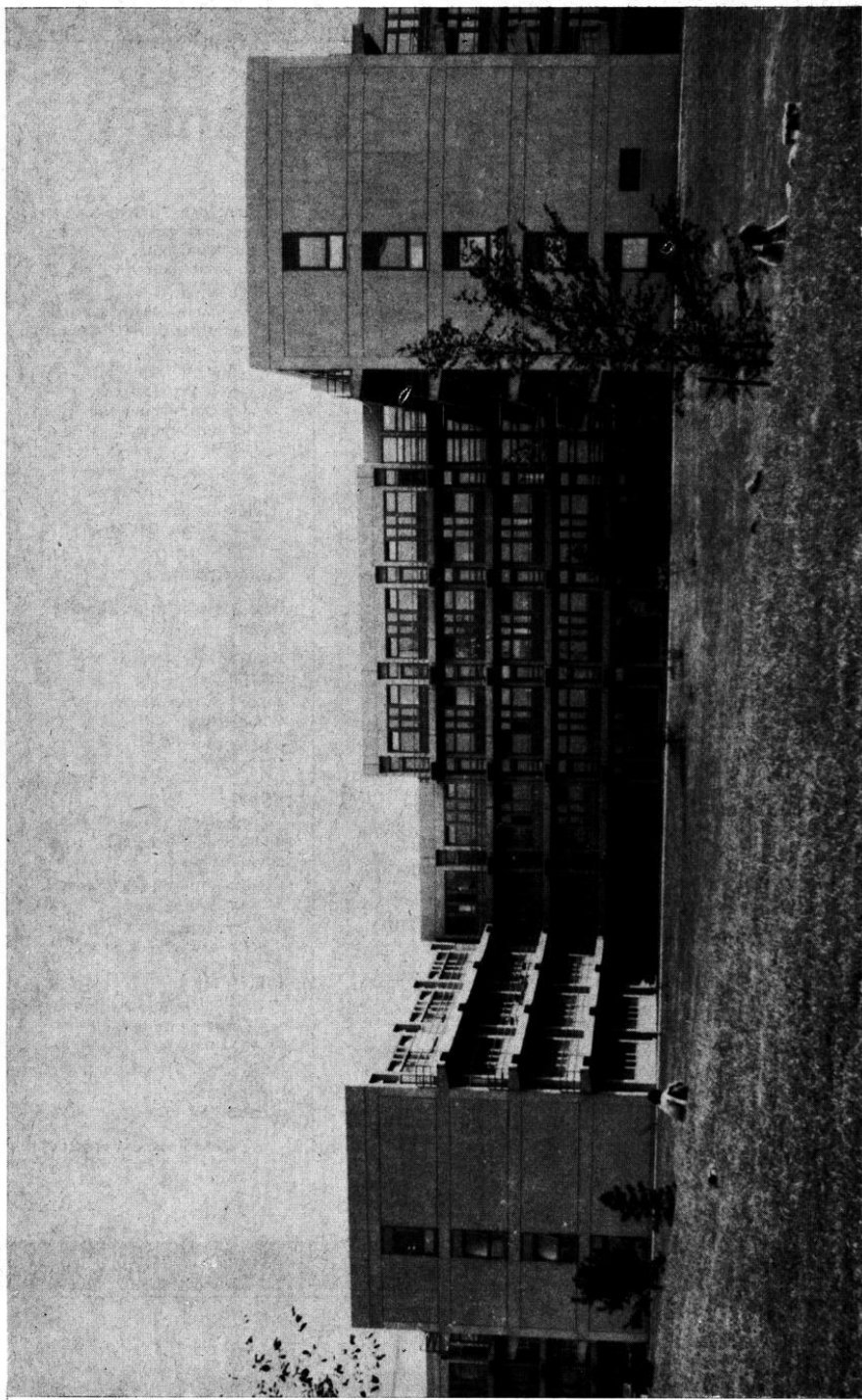

Blick auf die Institutsbauten der Naturwissenschaften



**Mathematisch-Naturwissen-
schaftliche Fakultät**



Die Physik
des
Naturwissen-
schaftlers

Falk·Ruppel

Mechanik

Relativität

Gravitation

Professor Dr. G. Falk
Professor Dr. W. Ruppel
beide Universität Karlsruhe

183 Abbildungen.
XVI, 442 Seiten
1973. DM 38,-



Springer-Verlag
Berlin
Heidelberg
New York

München London Paris
Sydney Tokyo Wien

ist ein Lehrbuch das Experimentalphysik und theoretische Physik als Einheit auffaßt. Es begreift die Physik nicht als Sammlung von Einzelheiten, sondern stellt die Begriffe in den Vordergrund, die für die gesamte Physik wesentlich sind, wie Energie, Impuls, Drehimpuls. Mit ihnen wird ein Konzept entwickelt, das für alle Teile der Physik tragfähig ist. Ohne auf wissenschaftliche Genauigkeit zu verzichten, werden nur elementare mathematische Kenntnisse der Analysis und Vektorrechnung benötigt. Dennoch werden auch Probleme und Resultate der aktuellen Forschung ausführlich dargestellt. Das Buch soll den Studenten während seines

ganzen Studiums begleiten. Darüber hinaus bietet es auch dem erfahrenen Lehrer und forschenden Naturwissenschaftler neue Einsichten in den begrifflichen Aufbau der Physik.

Inhaltsübersicht

Einleitende Orientierung
Impuls und Energie
Stoßprozesse
Felder
Drehimpuls
Relativitätstheorie
Gravitation
Astrophysikalische Daten
Sachverzeichnis
Naturkonstanten
Wichtige Einheiten

■ Bitte Prospekt anfordern!

Mathematisch-Naturwissen- schaftliche Fakultät

Dekan:

Prof. Dr. Wilfried S t u b b e

Prodekan:

Prof. Dr. Jakob K r a n z

Dekanatsbüro:

4 Düsseldorf, Moorenstr. 5 (Gebäude 2311, Raum 124), Tel. 3 11 / 22 35 u. 21 93

Einfahrt: Himmelgeister Str. und Christophstraße

Sekretärin: N o l d e , Maria, Reg.-Ang.

Geschäftszeit montags bis freitags von 7.30—13.00 Uhr.

Zusammensetzung der engeren Fakultät:

Alle zur Fakultät gehörenden ordentlichen Professoren.

Vertreter der übrigen Habilitierten:

N. N.

Vertreter der wissenschaftlichen Mitarbeiter:

Wiss. Ass. Dr. O. K e r n e r , Wiss. Ang. Dr. J. H a c k m a n n

Vertreter der Studierenden:

N. N.

Orientierungsplan

Legende
nebenstehend

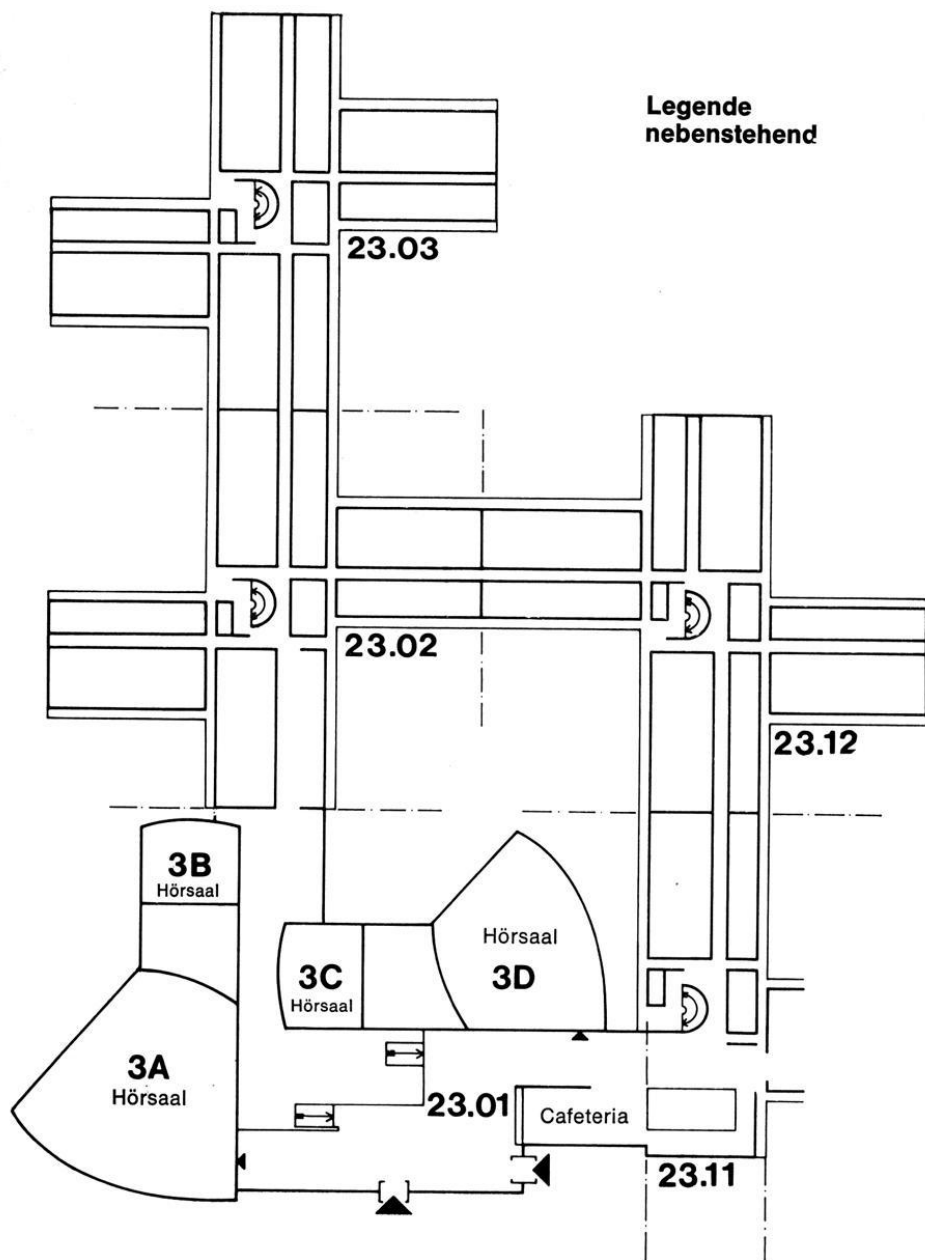

Legende zum Orientierungsplan

Gebäude 2301

Ebene U1 Hörsäle, Toiletten

Ebene 00 Cafeteria

Gebäude 2302

Ebene U1 Seminarräume Physik,
Werkstätten Physik und
Chemie

Ebene 00 Physikalisches Institut
(Lehrstuhl I)

Ebene 01 Physikalisches Institut,
Fachbibl. Physik/Chemie

Ebene 02 Mathematisches Institut,
Institut für Statistik und
Dokumentation

Ebene 03 Mathematisches Institut
(Lehrstuhl II, III, IV, V),
Physikalisches Institut
(Lehrstuhl II)

Gebäude 2303

Ebene U1 Geographisches Institut,
Institut für Theor. Physik
(Lehrstuhl I)

Ebene 00 Psychologisches Institut
(Lehrstuhl II)

Ebene 01 Erziehungswissenschaftl.
Institut, Seminarräume

Ebene 02 Universitätsbibliothek,
Seminarräume

Gebäude 2311

Ebene U1 Institut für Anorganische
Chemie

Ebene 00 Institut für Organische
Chemie, Glasbläserei

Ebene 01 Institut für Theoretische
Physik (Lehrstuhl I),
Dekanat der Math.-Nat.
Fakultät (Geschäftsstelle)

Ebene 02 Institut für Anorganische
Chemie, Sitzungsräume
Math.-Nat. Dekanat

Ebene 03 Physikalisches Institut
(Lehrstuhl II), Seminarräume

Gebäude 2312

Ebene U2 Chemiekalienausgabe

Ebene U1 Institut für Organ. Chemie

Ebene 00 Institut für Organ. Chemie

Ebene 01 Institut für Anorgan. Chem.,
Institut für Theoretische
Physik (Lehrstuhl I), Fach-
bibliothek Chemie/Physik

Ebene 02 Institut für Anorg. Chemie

Ebene 03 Physikalisches Institut
(Lehrstuhl II)

Ebene 04 Institut für Angewandte
Physik

Studienberater

Mathematik: Bis Vordiplom oder Zwischenprüfung: Dr. O. Kerner, Mathematisches Institut, Gebäude 2302, Raum 02 368, Tel. 3 11 / 21 85; sonst alle Dozenten der Mathematik.

Physik: Prof. Dr. van Calker, Gebäude 2302, Tel. 3 11 / 23 17, Mi. 11—12

Chemie: Dr. F. Becker, Gebäude 2312, Tel. 3 11 / 22 97,
Di. nach Vereinbarung

Biologie: Prof. Dr. Schneider, Düsseldorf, Mettmanner Str. 16,
Tel. 72 20 23, Di. 12—13

Geographie: Die Dozenten der Geographie in ihren Sprechstunden im Geographischen Institut, Gebäude 2303, Tel. 3 11 / 20 45

Psychologie: Dr. Becker, Gebäude 2303, Tel. 3 11 / 20 63, Do. 10—12
(1. Studienabschnitt);

Dipl.-Psych. Stegier, 4 Düsseldorf, Himmelgeister Str. 127,

Tel. 3 11 / 22 75, Zi. 156, Di. 10—12 (2. Studienabschnitt)

Problemfälle: Prof. Dr. Janke, Gebäude 2303, Tel. 3 11 / 22 65, Di. 10—11

Studienberatung durch die Fachschaftsvertreter der Studentenschaft

Mathematik/Physik : Fachschaftsraum Mathematik, Gebäude 2302
Raum 311 im Mathematischen Institut
jeden Mittwoch, 13—14 Uhr

Chemie : Fachschaftsraum Chemie, Gebäude 2311
Zeit nach Vereinbarung, Anschläge beachten

Biologie : Fachschaft, Mettmanner Straße 16
Zeit nach Vereinbarung, Anschläge beachten

Geographie : Fachschaft, Gebäude 2303
Zeit nach Vereinbarung, Anschläge beachten

Psychologie : Fachschaftsraum Psychologie, Gebäude 2303
Zeit nach Vereinbarung, Anschläge beachten

Prüfungsausschüsse

Ausschuß für die Diplomprüfung in Mathematik:

Vorsitzender: Prof. Dr. B. D ö r i n g

Stellvertreter: Prof. Dr. H. S c h u b e r t

Weitere Mitglieder:

Prof. Dr. H. K l i n g e r (Stellv.: Prof. Dr. W. P e t r y)

Prof. Dr. H. O r s i n g e r (Stellv.: Prof. Dr. A. B e r g m a n n)

Dr. Th. T h o d e (Stellv.: Prof. Dr. E. H a r z h e i m)

Alle Mathematisches Institut und (Prof. Dr. Klinger) Institut für Statistik und Dokumentation.

Die Prüfungskommissionen werden vom Vorsitzenden des Prüfungsausschusses bestellt.

Ausschuß für die Diplomprüfung in Physik:

Dieser Ausschuß setzt sich zusammen aus dem

Dekan als Vorsitzenden,

dem Stellvertreter des Vorsitzenden (mit der ständigen Wahrnehmung der Geschäfte beauftragt)

Prof. Dr. J. v a n C a l k e r, Physikalisches Institut

und den weiteren Mitgliedern. Diese weiteren Mitglieder sind die jeweils an den Prüfungen beteiligten Prüfer.

Ausschuß für die Diplomprüfung in Chemie:

Vorsitzender: Der Dekan der Math.-Nat. Fakultät

Stellvertreter: (mit der ständigen Wahrnehmung der Geschäfte beauftragt)

Prof. Dr. L. B i r k o f e r, Institut für Organische Chemie

weitere Mitglieder:

Prof. Dr. W. K u c h e n, Institut für Anorganische Chemie, Prof. Dr. H.-H.

P e r k a m p u s, Institut für Physikalische Chemie, Prof. Dr. J. v a n

C a l k e r, Physikalisches Institut.

Ausschuß für die Diplomprüfung in Biologie:

Dieser Ausschuß setzt sich zusammen aus dem

Dekan als Vorsitzenden,

dem Stellvertreter des Vorsitzenden (mit der ständigen Wahrnehmung der Geschäfte beauftragt)

Prof. Dr. G. S c h n e i d e r, Institut für Zoologie

und den weiteren Mitgliedern. Diese weiteren Mitglieder sind die jeweils an den Prüfungen beteiligten Prüfer.

Ausschuß für die Diplomprüfung in Psychologie:

Vorsitzender: Prof. Dr. W. J a n k e, Psychologisches Institut, Lehrstuhl II

Prüfungsausschuß: Alle an der Math.-Nat. Fakultät der Universität lehrenden Hochschullehrer der Psychologie.

Lehrkörper

a) Ordentliche Professoren:

- Bergmann**, Artur, 4 Düsseldorf, Schumannstr. 62, Tel. 66 26 85
Dr. rer. nat. (Mathematik), 14. 8. 69.
- Birkofer**, Leonhard, 4 Düsseldorf, Bruchhausenstr. 65, Tel. 21 38 58
Dr. rer. nat. (Organische Chemie), 11. 3. 64.
Zugleich Mitglied der Medizinischen Fakultät.
- van Calker**, Jan, 4 Düsseldorf, Himmelgeister Landstr. 89, Tel. 79 32 13
Dr. phil. (Experimentalphysik), 1. 5. 65.
Zugleich Mitglied der Medizinischen Fakultät.
- Döring**, Boro, 5605 Hochdahl, Wupperstr. 17
Dr. rer. nat. (Angewandte Mathematik), 24. 4. 70.
- Gerstenhauer**, Armin, 5657 Haan, Lindenweg 16, Tel. 0 21 29 / 72 96
Dr. rer. nat. (Geographie), 16. 10. 68.
Zugleich Mitglied der Philosophischen Fakultät.
- Heber**, Ulrich, 5605 Hochdahl, Kiefernstr. 46, Tel. 0 21 04 / 4 57 52
Dr. rer. nat. (Botanik), 19. 1. 71.
- Hess**, Oswald, 5657 Haan, Bachstr. 103, Tel. 0 21 29 / 74 34
Dr. rer. nat. (Allgemeine Biologie), 24. 3. 70.
- Janke**, Wilhelm, 4 Düsseldorf, Moorenstr. 5, Tel. 3 11 / 22 65
Dr. phil. (Psychologie), 1. 4. 71
- Klinger**, Hanns, 4 Düsseldorf, Bodinusstr. 6
Dr. rer. nat. (Statistik und Dokumentation), 13. 1. 66.
Zugleich Mitglied der Medizinischen Fakultät.
- Kranz**, Jakob, 4044 Kaarst, Offenbachstr. 13, Tel. 0 21 01 / 6 72 54
Dr. rer. nat. (Angewandte Physik), 16. 9. 70.
- Kuchen**, Wilhelm, 4006 Erkrath-Unterbach, Neustr. 16, Tel. 20 17 61
Dr. rer. nat. (Anorganische Chemie), 16. 11. 65.
- Larenz**, Rudolf-Wilhelm, 4 Düsseldorf 30, Rosenstr. 33, Tel. 48 26 66
Dr. rer. nat. (Theoretische Physik), 14. 11. 66.
- Lienert**, Gustav A., 4 Düsseldorf, Himmelgeister Str. 50
Dr. phil. et Dr. med. (Psychologie), 1. 10. 64.
Zugleich Mitglied der Medizinischen Fakultät.
- Perkampus**, Heinz-Helmut, 4 D-Oberkassel, Wickrather Str. 43,
Tel. 59 21 84
Dr. rer. nat. (Physikalische Chemie), 1. 10. 68.
- Petry**, Walter, 5657 Haan, Schwindstr. 3
Dr. rer. nat. (Instrumentelle Mathematik), 1. 9. 71.
- Suchy**, Kurt, 4 Düsseldorf 12, Rathelbeckstr. 289a, Tel. 20 20 10
Dr. rer. nat. (Theoretische Physik), 8. 4. 71.
- Schneider**, Günter, 4033 Hösels, Waldstr. 2
Dr. rer. nat. (Zoologie), 3. 6. 66.
- Schubert**, Horst, 4 Düsseldorf, Poßbergweg 50, Tel. 28 52 65
Dr. rer. nat. (Mathematik), 1. 4. 62.
- Stube**, Wilfried, 4 Düsseldorf 1, Christophstr. 72, Tel. 33 15 65
Dr. rer. nat. (Botanik), 21. 12. 65.
- Uhlenbusch**, Jürgen, 5605 Hochdahl-Willbeck, Ruhrstr. 30, Tel. 4 20 79
Dr. rer. nat. (Experimentalphysik), 27. 11. 72.

b) Wiss. Räte und Professoren:

- Baumgarten**, Edwin, 5657 Haan, Steinfelder Str. 29
Dr. rer. nat. (Physikalische Chemie und chemische Technologie), 29. 10. 70.

- H ä g e l e , Gerhard, 4006 Erkrath-Unterbach, Millrather Weg 1
Dr. rer. nat. (Anorganische Chemie)
- H a r z h e i m , Egbert, 5 Köln 60, Pallenbergstr. 23, Tel. 02 21 / 74 17 04
Dr. rer. nat. (Mathematik), 16. 11. 70.
- H e r r m a n n , Reinhold G., 4 Düsseldorf 13, Rathelbeckstr. 291A, Tel. 20 10 73
Dr. phil. (Botanik), 2. 11. 71.
- K o w a l l i k , Klaus-V., 4 Düsseldorf, Christophstr. 32, Hausanschl. 25 26
Dr. phil. (Botanik), 18. 5. 73.
- M e i n e r s , Dieter, 404 Neuss, Volmerswerther Str. 65, Tel. 0 21 01 / 1 73 24
Dr. rer. nat. (Physik), 27. 10. 71.
- O r s i n g e r , Heinz, 4 D-Benrath, Arnold-Schönberg-Str. 3, Tel. 70 10 53
Dr. rer. nat. (Mathematik), 1. 10. 70.
- P e t e r s , Werner, 4006 Erkrath, Albrecht-Dürer-Str. 45
Dr. rer. nat. (Zoologie), 16. 7. 68.
- R a a t z , Ulrich, 4 Düsseldorf, Schwarzbachstr. 23, Tel. 28 92 88
Dr. rer. nat. (Psychologie), 6. 12. 71.
- R o t h e r , Klaus, 533 Königswinter 51, Eichenbachstr. 8
Dr. rer. nat. (Geographie), 18. 1. 71.
- S a n t a r i u s , Kurt A., 401 Hilden, Beethovenstr. 54, Tel. (0 21 03) 5 49 95
Dr. rer. nat. (Botanik), 16. 6. 71.
- S c h m i d t , Hans-Dieter, 44 Münster, Gronauweg 49, Tel. 3 11 / 21 41
Dr. phil. (Psychologie), 2. 11. 71.
- S c h w o c h a u , Martin, 4006 Erkrath-Unterbach, Grünstr. 20, Tel. 20 85 00
Dr. rer. nat. (Allgemeine Biologie), 1. 8. 72.
- S t a r k , Dietrich, 401 Hilden, Richrather Str. 115/Om, Tel. 0 21 03 / 6 50 49
Dr. rer. nat. (Angewandte Physik), 11. 10. 72.
- S t e i n g r ü b e r , Hans-Joachim, 404 Neuss, Berghäuschenweg 1
Dr. phil. (Psychologie), 27. 3. 73
- Z a c h a r i a e , Gerhard, 403 Ratingen, Schmiedestr. 26
Dr. rer. nat. (Bodenbiologie), 8. 12. 72.

c) Außerplanmäßige Professoren:

- L e y h a u s e n , Paul, 56 Wuppertal-Elberfeld, Boettinger Weg 37
Dr. rer. nat. (Verhaltensforschung), 13. 4. 70.

d) Privatdozenten:

- B e c k e r - C a r u s , Christian, 8 München 23, Kraepelinstr. 10, Max-Planck-
Institut für Psychiatrie
Dr. rer. nat. (Psychologie), 12. 11. 72
- B e h m e n b u r g , Wolfgang, 404 Neuss, Macherscheider Str. 11 a
Dr. rer. nat. (Experimentalphysik), 16. 11. 71.
- B r u n s , Klaus, 4150 Krefeld-Bockum, Nießenstr. 49
Dr. rer. nat. (Organische Chemie), 18. 1. 72.
- E b e r s o l d t , Franz, 517 Jülich, Artilleriestr. 72, Tel. 0 24 61 / 43 68
Dr. rer. nat. (Mathematik), 26. 6. 73
- G e w e c k e , Michael, 4 Düsseldorf, Lichtstr. 52
Dr. rer. nat. (Zoologie), 14. 12. 71.
- G i m m l e r , Hartmut, 4019 Monnheim-Baumberg, Distelweg 18
Dr. rer. nat. Wiss. Angest., Botanisches Institut (Allgemeine Botanik) 26. 6. 73
- H u b e r , Helmuth, 8082 Wildenroth b. Gräfrath, Lärchenstr.
Dr. phil. (Psychologie), 17. 10. 72.

- K r a u s e , Gotthard H., 401 Hilden, Kalstert 66, Tel. 0 21 03 / 6 16 38
Dr. rer. nat. (Pflanzenphysiologie), 23. 1. 73.
- K u n z , Werner, 4 Düsseldorf, Neusser Str. 37
Dr. rer. nat. (Allgemeine Biologie), 30. 5. 72.
- L a q u a , Kurt, 46 Dortmund-Höchst, Grüner Weg 2, Tel. 0 2304 / 8 02 62
Dr. rer. nat. (Experimental-Physik), 8. 5. 72.
- R a t s c h e k , Helmut, 4 Düsseldorf 16, Am Haferkamp 65, Tel. 76 37 47
Dr. phil. (Mathematik), 1. 2. 72.
- v o n W a n g e n h e i m , Karl-Hartmut, 5171 Stetternich, Lindenstr. 3
Tel. 0 24 61 / 32 63
Dr. agr. (Vererbungslehre und Pflanzenzüchtung) 4. 11. 70.

e) Akademische Oberräte und Räte:

- B e c k e r , Fritz (Oberrat), 4 Düsseldorf, Hüttenstr. 36, Tel. 1 70 34
Dr. rer. nat., Institut für Organische Chemie
- B o u c s e i n , Wolfram, 403 Ratingen, Auenhof 18
Dr. rer. nat., Psychologisches Institut
- D i c k o p p , Heinz (Oberrat), 4 Düsseldorf, Hüttenstr. 31
Dr. rer. nat., Institut für Organische Chemie
- D i e m e r t , Klaus, 4 Düsseldorf, Bruchhausenstr. 23
Dr. rer. nat., Institut für Anorganische Chemie
- G l e b e , Günther (Oberrat), 4 Düsseldorf, Wäschlackerweg 22, Tel. 21 88 53
Dr. phil. nat., Geographisches Institut
- H a l l i e r , Ulrich (Oberrat), 4 Düsseldorf 12, Naumburger Str. 2 a,
Tel. 27 99 40
Dr. phil. nat., Botanisches Institut
- H o f f m a n n , Helmuth (Oberrat), 5657 Haan, Bachstr. 162
Dr. rer. nat., Institut für Physikalische Chemie
- K l e i n h a n ß , Hans Rudolf (Oberrat), 4 D-Oberkassel, Steffenstr. 21,
Tel. 57 29 46
Dr. rer. nat., Physikalisches Institut
- M ü l l e r , Ferdinand (Oberrat), 4046 Büttgen-Vorst, Raderbroicher Str. 23,
Tel. 300 / 51 40 12
Dr. rer. nat., Physikalisches Institut
- S c h ä f e r , Johannes-Heinrich (Oberrat), 404 Neuss, An der Obererft 77
Dr.-Ing., Physikalisches Institut II
- T h i e l e m a n n , Paul (Oberrat), 4 Düsseldorf, Rathelbeckstr. 291,
Tel. 20 17 57
Dr. rer. nat., Institut für Angewandte Physik
- T h o d e , Thomas, 41 Duisburg-Hamborn, Pollhofstr. 107, Tel. 0 21 31 / 5 67 40
Dr. rer. nat., Mathematisches Institut

f) Mit Vorlesungen beauftragt:

- F o w l e r , Gregory L., 4 D-Wittlaer, An der Schwarzbachmündung 2,
Tel. 40 41 70
Dr. rer. nat. (Allgemeine Biologie)
- H a m m e k e , Karl, 517 Jülich, Neusser Str. 38
Dr. rer. nat., Kernforschungsanlage Jülich GmbH (Physik)
- H o c h m u t h , Toni, 4006 Erkrath, Matthias-Grünwald-Str. 13
Dr. rer. nat., Min. Rat, Ministerium für Wissenschaft und Forschung, Düsseldorf (Physik)
- H ü b s c h m a n n , Eberhard, 402 Mettmann, Leyer Str. 4
Dr. rer. nat. (Landesplanung u. Raumordnung)

- Kleindienst, Heinz**, 5657 Haan, Steinfelder Str. 29
Dr. rer. nat., Oberassistent, Institut für Physikalische Chemie (Einführung in die Gruppentheorie, Seminar: lineare Operatoren i. d. Chemie)
- Müller, Irmgard**, 4 Düsseldorf-Kaiserswerth, Am St. Swidbert 32
Apothekerin Dr. rer. nat. (Geschichte der Naturwissenschaften), 6. 4. 70.
- Radl, Gerald**, 5308 Rheinbach, Breslauer Str. 29
Dr. phil. (Angewandte Psychologie)
- Schirmer, Wolfgang**, 5 Köln, Neusser Str. 426
Dr. rer. nat., Geographisches Institut, Universität Köln, Tel. 02 21 / 4 70 42 93 (Geologische Anfängerübungen).
- Wiegand, Egon**, 415 Krefeld, Baackesweg 68
Dr. rer. nat. Geologiedirektor (Grundlagen der Geologie).

g) Mit Seminaren, Übungen und Praktika beauftragt:

- Basler, Armin**, 4 Düsseldorf, Christophstr. 21
Dr. rer. nat., Wiss. Ass., Botanisches Institut
- Becker, Johannes**, 6501 Budenheim, Gonsheimer Str. 107
Dr. rer. nat., Wiss. Ass., Psychologisches Institut, Lehrstuhl II (Übungen zur Skalierung)
- Baumgartner, Erich**, 4 Düsseldorf 16, Am Haferkamp 65, Tel. 76 74 64
Dr. rer. nat., Wiss. Ass. (Mathematik)
- v. Berg, Eberhard**, 4 Düsseldorf, Gurlittstr. 57, Tel. 33 65 25
Wiss. Ang., Institut für Zoologie (Zoologisches Großpraktikum: Physiologie)
- Binding, Horst**, 5 Köln 30, Max-Planck-Institut für Züchtungsforschung, Tel. 92 / 50 80 44
Dr. rer. nat., Wiss. Ass. (Botanik)
- Blum, Thorsten**, 4 D-Benrath, Nördlinger Str. 5
Dr. rer. nat., Wiss. Ass., Institut für Physikalische Chemie (Physikalisch-Chemisches Praktikum)
- Böhner, Hans-Jürgen**, 4 Düsseldorf 13, Rathelbeckstr. 317, Tel. 20 29 93
Dr. rer. nat., Wiss. Ass., Botanisches Institut
- Debus, Günter**, 4 Düsseldorf, Heresbachstr. 27
Dr. rer. nat., Wiss. Ass., Psychologisches Institut, Lehrstuhl II (Übungen zu Methoden der Emotions- und Motivationspsychologie und Experimentelles Praktikum)
- Delventhal, Jürgen**, 403 Ratingen, Friedhofstr. 4
Dr. rer. nat., Wiss. Ass., Institut für Anorganische Chemie (Präparatives Praktikum)
- Denk, Hans**, 403 Ratingen, Lochnerstr. 5
Dipl.-Phys., Wiss. Ass.
Physikalisches Institut (Experimentelle Übungen zur Physik)
- Dross, Karl**, 4 Düsseldorf, Mergelgasse 26
Dr. rer. nat. Wiss. Ass. C. u. O. Vogt-Institut für Hirnforschung (Demonstrationen zur Einführung in die Hirnforschung)
- Ertel, Hans-Georg**, 5 Köln 30, Ottostr. 18, Tel. 02 21 / 55 77 18
Dr. rer. nat., Wiss. Ass. (Mathematik)
- Euler, Harald A.**, 4 Düsseldorf, Himmelgeister Str. 127
Ph. D., Wiss. Ass., Psychologisches Institut, Lehrstuhl I (Verhaltensanalysen in einer sozialen Institution)
- Fey, Manfred**, 4 D-Wersten, Schlebuscher Str. 12, Tel. 76 12 58
Dipl.-Geogr. Wiss. Ass. Geographisches Institut. (Luftbildinterpretation)

- Fischer, Dieter, 415 Krefeld, Inrather Straße 321
Wiss. Ass., Physikalisches Institut
(Praktikum und Seminar: Physikal. Experiment im Unterricht)
- Franz, Manfred, 5 Köln 1, Richard-Wagner-Straße 24
Dr. rer. nat. Wiss. Ass. Institut für Organische Chemie
(Chemisches Praktikum für Mediziner)
- Friedrich, Günther, 4152 Kempen 2, Jakob-Hüskes-Str. 35
Dr. rer. nat., Ober-Regierungsrat an der Landesanstalt für Gewässerkunde
und Gewässerschutz des Landes NRW, Biologischer Dienst (Limnologie)
- Frölich, Wolfgang, 5605 Hochdahl-Millrath, Goethestr. 66
Dr. med. Wiss. Ass. C. u. O. Vogt-Institut für Hirnforschung
(Demonstrationen zur Einführung in die Hirnforschung)
- Geßhardt, Dietmar, 4 Düsseldorf 1, Windscheidstr. 33
Dipl.-Phys., Wiss. Ass., Physikalisches Institut
(Übungen zur Experimentalphysik)
- Gieres, Günter, 51 Aachen, Clemensstr. 15
Dipl.-Phys. Wiss. Ass. (Seminar für Plasmaphysik)
- Glätzer, Karl-Heinz, 4 Düsseldorf-Benrath, Corellistr. 46, Tel. 70 59 21
Dr. rer. nat. (Allgemeine Biologie)
- Große-Wilde, Hubert, 425 Bottrop, Wildenhoff 5
Dipl.-Phys. Wiss. Ass. (Experimentelle Übungen zur Physik)
- Hackmann, Jobst, 5038 Rodenkirchen, Grüngürtelstr. 10
Dr. Wiss. Angest. (Übungen zur Exp. Physik)
- Heide, Gerhard, 4006 Erkrath, Am Brockerberg 2
(Zoologisches Großpraktikum: Physiologie, Zootomische Übungen:
Chordata)
- Herrmann, Uwe, 4 Düsseldorf 10, Ellystr. 2, Tel. 79 95 15
Wiss. Angest. (Mathematik)
- Hirsch, Ulrich, 402 Mettmann, Eichendorffstr. 22, Tel. 0 21 04 / 7 16 38
Dr. rer. nat. Wiss. Ass. (Mathematik)
- Heide, Gerhard, 4006 Erkrath, Am Brockerberg 2
Dr. rer. nat., Wiss. Ass., Institut für Zoologie
(Tierphysiologische Übungen)
- Höhn, Bernd, 4 Düsseldorf, Bahnstr. 50
Dipl.-Chem., Verw.-Wiss. Ass., Institut für Anorganische Chemie
(Quantitatives Praktikum)
- Hoffmann, Rudolf-Eberhard, 42 Oberhausen, Humboldtstr. 14
Dr. rer. nat., Verw. Wiss. Ass. (Mathematik)
- Hospodarsky, Jürgen, 4044 Kaarst, Broicherdorfstr. 116
Dipl.-Phys., Wiss. Ass., Institut für Angewandte Physik
(Experimentelle Übungen zur Physik für Zahnmediziner)
- Johannisson, Reiner, 4 Düsseldorf, Altenbrückstr. 93, Tel. 74 49 96
Dr. rer. nat. (Allgemeine Biologie)
- Keck, Helmut, 4 Düsseldorf-Itter, Im Hasengraben 60
Dipl.-Chem., Verw. Wiss. Ass., Institut für Anorganische Chemie
(Qualitatives Praktikum für Chemiker)
- Kempkens, Helmut, 4006 Erkrath-Unterbach, Vennstr. 117
Dipl.-Phys. Wiss. Ass. (Exp. Übungen zur Physik)
- Kerner, Otto, 4046 Büttgen 3, Kleinenbroicher Str. 43, Tel. 0 21 01 / 51 46 13
Dr. rer. nat., Wiss. Ass. (Mathematik)
- Kilberth, Klaus, 4 Düsseldorf, Friedrich-Ebert-Straße 42
Wiss. Ass. (Mathematik)

- K i x , Fritz, 4 Düsseldorf, Kopernikusstr. 78
Dipl.-Phys., Wiss. Ass.
(Übungen zur Elektrodynamik)
- K l a m p f e r , Miro, 41 Duisburg, Emmericher Str. 189
Dr. rer. nat., Wiss. Angest., Institut für Physikalische Chemie
(Physikalisch-chemisches Praktikum)
- K l e i n , Peter, 404 Neuss, Jülicher Str. 17
Dipl.-Phys., Wiss. Ass., Physikalisches Institut
(Experimentelle Übungen zur Physik)
- K r a u t h , Joachim, 4322 Sprockhövel-Hiddinghausen, Langenbruchstr. 26
Tel. 0 23 39 / 33 30
Dr. rer. nat., Wiss. Ass. (Mathematische Statistik)
- K ü r b i t z , Gunther, 4044 Kaarst, Pillauer Weg 6
Dr. rer. nat., Wiss. Ass., Physikalisches Institut
(Experimentelle Übungen zur Physik)
- K r ü g e r , Hartmut, 4 Düsseldorf, Grimlinghauserstr. 25
Dipl.-Phys. Wiss. Ass. (Exp. Übungen zur Physik)
- K u p p e , Karl, 4 Düsseldorf, Moorenstr. 4
Dipl.-Phys., Wiss. Ass. (Experimentelle Übungen zur Physik)
- L e h m a n n , Erlo, 4 Düsseldorf, Chlodwigstr. 80
Dr. rer. nat., Wiss. Angest., Psychologisches Institut, Lehrstuhl II
(Übungen zu Methoden der Emotions- und Motivationspsychologie und
Experimentelles Praktikum)
- L i n d n e r , Harald, 415 Krefeld 1, Dionysiusstr. 113, Tel. 0 21 51 / 77 64 75
Wiss. Ass. (Mathematik)
- M a c k a y , Ronald, 403 Ratingen, Am Ostbahnhof 34
B. Sc., Wiss. Angest., Psychologisches Institut, Lehrstuhl II
(Übungen zur Einführung in die Datenverarbeitung)
- M ö r b e l , Friedrich, 4044 Kaarst, Girmes-Kreuz-Str. 21
Dr. rer. nat., Wiss. Ass. (Mathematik)
- O s t e r m e y e r , Peter, 404 Neuss-Uedesheim, Martinusstr. 25
Dr. rer. nat., Wiss. Ass. (Mathematik)
- P e t e r , Günter, 4 Düsseldorf-Benrath, Corellistr. 42
Dr. rer. nat., Wiss. Ass., Physikalisches Institut
(Experimentelle Übungen zur Physik)
- P e t e r m a n n , Günther, 4006 Erkrath, Schubertstr. 12
Dr. rer. nat., Wiss. Ass., Institut für Physikalische Chemie
(Physikalisch-chemisches Praktikum)
- P e t e r s , Wilfried, 4 Düsseldorf-Urdenbach, Esslinger Str. 3
Dipl.-Chem., Verw. Wiss. Ass., Institut für Anorganische Chemie
(Qualitatives Praktikum)
- P i e r s t o r f f , Gerd, 4 Düsseldorf, Christophstr. 52
Dipl.-Phys., Wiss. Ass., Physikalisches Institut
(Experimentelle Übungen zur Physik)
- R i c h t e r , Jens, 4 Düsseldorf, Humboldtstr. 22
Dipl.-Chem., Verw. Wiss. Ass., Institut für Anorganische Chemie
(Qualitatives Praktikum)
- S e i d e l , Joachim, 4 Düsseldorf, Himmelgeister Landstr. 74, Tel. 79 81 55
Dipl.-Phys., Wiss. Ass. (Theoretisch-Physikalisches Seminar:
Spezielle Kapitel aus der Hydromechanik)
- S c h m ä h l i n g , Reiner, 404 Neuss, Geulenstr. 82, Tel. 0 21 01 / 54 21 66
Dr. rer. nat., Wiss. Ass. (Mathematik)
- S c h m i d t b e r g , Günter, 4 Düsseldorf, Himmelgeister Str. 62
Dr. rer. nat., Wiss. Ass., Institut für Organische Chemie
(Massenspektrometrie)

- Schulte, Erasmus, 4 Düsseldorf, Graf-Recke-Str. 75
Dipl.-Phys., Wiss. Ass., Physikalisches Institut
(Experimentelle Übungen zur Physik)
- Stadler, Stefan, 4 Düsseldorf 30, Blücherstr. 6
Wiss. Ass. (Mathematik)
- Stegie, Reiner, 4006 Erkrath-Unterbach, Bergstr. 8
Dipl.-Psych., Verw. Wiss. Ass., Psychologisches Institut, Lehrstuhl I
(Übungen zur psychologischen Diagnostik)
- Stephani, Bernd, 4 Düsseldorf 1, Planetenstr. 40
Wiss. Ass. (Mathematik)
- Steinberger, Helmut, 509 Leverkusen, Dönhoffstr. 28
Dr. rer. nat., Wiss. Ass., Institut für Anorganische Chemie
(Qualitatives Praktikum)
- Stichtenoth, Horst, 4 Düsseldorf, Fleher Str. 24
Dr. rer. nat., Wiss. Ass., Institut für Physikalische Chemie
(Physikalisch-chemisches Praktikum)
- Storch, Siegfried, 404 Neuss-Uedesheim, Christopherusstr. 5a
Dipl.-Phys., Wiss. Ass., Institut für Physikalische Chemie
(Physikalisch-chemisches Praktikum)
- Thiel, H. G., Dr. rer. nat., 35 Kassel-Harleshausen, Haroldstr. 12,
Tel. 05 61 / 6 10 24
Dipl.-Phys., Wiss. Ass. (Theoretisch-Physikalisches Institutseminar)
- Wada, Shoji, 4 Düsseldorf, Freytagstr. 30
Dr. rer. nat., Wiss. Ass., Institut für Zoologie
(Zoologisches Großpraktikum: Morphologie I)
- Weinert, Ulrich, 402 Mettmann, Nourneystr. 12
Dipl.-Phys., Wiss. Ass.
(Übungen zur Quantenmechanik)
- Wenk, Herbert, 4 Düsseldorf-Kaiserswerth, Alte Landstr. 36, Tel. 40 42 07
Dipl.-Phys., Wiss. Ass.
(Übungen zur Vorstufe der Theoretischen Physik)
- Wenzens, Gerd, 4018 Langenfeld, Ludoviciweg 48
Dr. phil. nat., Wiss. Ass., Geographisches Institut (Physische Geographie)
- Wildenauer, Peter, 4044 Kaarst, Heinrichstr. 15
Dr. rer. nat., Wiss. Ass. (Mathematik)
- Wilfert, Michael, 4 Düsseldorf, Kölner Str. 219
Dr. rer. nat., Wiss. Ass., Institut für Zoologie
(Zootomische Übungen: Chordata)
- Wisbauer, Robert, 404 Neuss, Weissenberger Weg 159, Tel. 300 / 5 83 13
Dr. rer. nat., Wiss. Ass., (Mathematik)
- Wischgoll, Benno; 4018 Langenfeld, Florastr. 26
Wiss. Ang., Physikalisches Institut
(Praktikum und Seminar: Physikal. Experiment im Unterricht)
- Wünsche, Armin; 4046 Büttgen-Driesch, Hauptstr. 21
Wiss. Ang., Physikalisches Institut
(Ergänzungen zur Experimentalphysik, Experimentelle Übungen zur
Physik)
- Zahl-Begnum, Odd-Harald, 4 Düsseldorf, Kirchstr. 61
Dipl.-Psych., Wiss. Ang., Psychologisches Institut, Lehrstuhl II
(Tierpsychologisches Praktikum)
- Zwicknagl, Peter
Dipl.-Phys., Wiss. Ass., Institut für Angewandte Physik
(Experimentelle Übungen zur Physik für Zahnmediziner)

Institute

(Die Institute der Math.-Nat. Fakultät befinden sich im Universitätsgelände, Einfahrt Himmelgeister Straße oder Christophstraße, soweit nichts anderes angegeben).

Mathematisches Institut (Gebäude 2302): Direktoren: Prof. Dr. Bergmann (3 11 / 21 60), Prof. Dr. Döring (3 11 / 21 50), Prof. Dr. Petry (3 11 / 21 63), Prof. Dr. Schubert (3 11 / 21 62), N. N. — Wiss. Räte und Professoren: Prof. Dr. Harzheim, Prof. Dr. Orsinger, N. N. — Dozent: Dr. Ratschek — Akad. Rat: Dr. Thode — Wiss. Ass.: Dr. Baumgartner, Dr. Ertel, Herrmann, Dr. Hirsch, Dr. Hoffmann, Dr. Kerner, Kilberth, Lindner, Dr. Mörbel, Dr. Ostermeyer, Dr. Schmähling, Stadler, Stephani, Dr. Wildenauer, Dr. Wisbauer, Sekretariat: Frau Hoffmann, Frau Mann, Frau Spelter, Frau Stimmel. Bibliothek: Fräulein Dipl.-Bibl. Fahrnländer (3 11 / 21 59).

Institut für Statistik und Dokumentation: Direktor: Prof. Dr. Klinger — Wiss. Rat und Professor: N. N. — Wiss. Ass.: Dr. Krauth, N. N. — Sekretariat: Frau Hermes — Techn. Ass.: Frau von Lindern.

Physikalisches Institut (Gebäude 2302): Direktoren: Prof. Dr. van Calker (Tel. 3 11 / 23 18), Prof. Dr. Uhlenbusch (Tel. 3 11 / 21 57).

Lehrstuhl I: Prof. Dr. van Calker — Wiss. Rat und Professor: Prof. Dr. Meiners — Akad. Oberrat: Dr. Kleinhanß, Dr. Müller — Oberass.: Priv.-Doz. Dr. Behmenburg — Wiss. Ass.: Dipl.-Phys. Denk, Fischer, Dipl.-Phys. Gebhard, Dipl.-Phys. Klein, Dr. Kürbitz, Dipl.-Phys. Kuppe, Dr. Peter, Dipl.-Phys. Pierstorff, Dipl.-Phys. Schulte — Wiss. Ang.: Wischgoll, Wünsche. Sekretariat: Frau Schlagmann.

Lehrstuhl II: Prof. Dr. Uhlenbusch — Akad. Oberrat: Dr. Schäfer — Wiss. Ass.: Dipl.-Phys. Gieres, Dipl.-Phys. Große-Wilde, Dipl.-Phys. Kempkens, Dipl.-Phys. Krüger — Wiss. Ang.: Dipl.-Phys. Geist, Dipl.-Phys. Dr. Hackmann, Dipl.-Phys. Kim, Dipl.-Phys. Souw.

Institut für Theoretische Physik, Gebäude 2311, 1. Obergeschoß (Larenz), Tel. 3 11 / 24 73, und Gebäude 2303, Untergeschoß (Suchy), Tel. 3 11 / 27 46: Direktoren: Prof. Dr. Larenz, Prof. Dr. Suchy — Wiss. Rat u. Prof.: N. N. — Wiss. Ass.: Dipl.-Phys. Kix, Dipl.-Phys. Seidel, Dipl.-Phys. Dr. H. G. Thiel, Dipl.-Phys. Weinert, Dipl.-Phys. Wenk — Wiss. Mitarbeiter: Dipl.-Phys. J. Thiel. Sekretariat: Frau Bernstein (Suchy, Gebäude 2303, Raum U 149), Frau Rühberg (Larenz, Gebäude 2311, Raum 166).

Institut für Angewandte Physik (Gebäude 2312), Tel. 3 11 / 24 74: Leitung: Prof. Dr. Kranz — Wiss. Rat u. Prof.: Prof. Dr. Stark — Akad. Oberrat: Dr. Thielemann — Wiss. Ass.: Dipl.-Phys. Hospodarsky, Dipl.-Phys. Zwicknagl. Sekretariat: Frau Brückner.

Institut für Anorganische Chemie (Gebäude 2312), Tel. 3 11 / 22 87: Direktor: Prof. Dr. W. Kuchen — Wiss. Rat und Professor: Prof. Dr. Hägele — Akad. Rat: Dr. Diemert — Wiss. Ass.: Dr. Delventhal, Dr. Steinberger — Verw. Wiss. Ass.: Dipl.-Chem. Höhn, Dipl.-Chem. Keck, Dipl.-Chem. Peters, Dipl.-Chem. Richter. Sekretariat: Fräulein Rehberg.

Institut für Organische Chemie (Gebäude 2312), Tel. 3 11 / 22 98: Direktor: Prof. Dr. L. Birkofer — Akad. Oberräte: Dr. Becker, Dr. Dickopp — Wiss. Ass.: Dr. Franz, Dr. Prustel, Dr. Ramadan, Dr. Schmidtberg — Verw. Wiss. Ass.: Dipl.-Chem. Madeleine Baudru, Dipl.-Chem. Kühn, Dipl.-Chem. Hadad, Dipl.-Chem. Sommer — Wiss. Ang.: Dr. Falsone, Wiss. Ang. Dipl.-Chem. Stilke — Sekretariat: Fr. R. Schmitz.

Institut für Physikalische Chemie (Ulenbergstr. 123—131), Tel. 3 11 / 21 00: Direktor: Prof. Dr. H.-H. Perkampus — Abt. Angew. Physikalische Chemie: Wiss. Rat u. Prof. Dr. E. Baumgarten — Akad. Oberrat: Dr. H. Hoffmann — Oberass.: Dr. H. Kleindienst — Wiss. Ass.: Dr. Th. Bluhm, Dr. M. Klampfer, Dr. G. Petermann, Dr. H. Stichtenoth, Dipl.-Phys. S. Storch — Feinmechanikerwerkstatt: Meister H. Teschke — Elektroniklabor: K.-P. Werner. Sekretariat: Frau I. Hoffmeister.

Botanisches Institut (Ulenbergstraße 123—131), Tel. 3 11 / 23 40 (Christophstr. 78, 82, 103): Direktoren: Prof. Dr. Heber, Prof. Dr. Stubbe — Wiss. Räte und Professoren: Prof. Dr. Herrmann, Prof. Dr. Kowallik, Prof. Dr. Santarius — Akad. Oberrat: Dr. Hallier — Wiss. Ass.: Priv.-Doz. Dr. Krause, Dr. Basler, Dr. Bohnert, Dr. Dietrich — Wiss. Ang.: Priv.-Doz. Dr. Gimmler. Sekretariat: Frau Pasch.

Institut für Zoologie (Mettmanner Str. 16), Tel. 72 20 21: Direktor: Prof. Dr. G. Schneider — Wiss. Räte u. Prof.: Dr. W. Peters, Dr. G. Zachariae — Ober-Ass.: Privatdoz. Dr. M. Gewecke — Wiss. Ass.: Dr. G. Heide, Dr. S. Wada, Dr. M. Wilfert — Wiss. Ang.: E. von Berg. Sekretariat: Frau Unbehaun.

Institut für Allgemeine Biologie (Ulenbergstr. 127), Tel. 3 11 / 22 79 — (Mettmanner Str. 16), Tel. 72 20 21: Direktor: Prof. Dr. Hess — Wiss. Rat u. Prof.: Dr. Schwochau — Doz.: Dr. Kunz — Wiss. Ass.: Dr. Glätzer, Dr. Johannisson — Gastprofessor: Dr. Fowler. Sekretariat: Frau Hawel.

Geographisches Institut (Gebäude 2303), Tel. 3 11 / 20 45: Direktor: Prof. Dr. Gerstenhauer — Wiss. Rat u. Prof.: Dr. Rother — Akad. Oberrat: Dr. Glebe — Wiss. Ass.: Dr. Wenzens — Verw. Wiss. Ass.: Dipl.-Geogr. Fey. **Abt. Geologie:** Wiss. Rat u. Prof. N. N. Sekretariat: Frau Gantz.

Psychologisches Institut (Himmelgeister Straße 127 und Gebäude 2303): Direktoren: Prof. Dr. W. Janke, Tel. 3 11 / 22 65, Prof. Dr. Dr. G. A. Lienert, Tel. 3 11 / 22 71.

Lehrstuhl I: Prof. Dr. Dr. G. A. Lienert — Wiss. Räte und Professoren: Prof. Dr. H.-D. Schmidt (3 11 / 21 41), Prof. Dr. H.-J. Steingrüber (3 11 / 22 69) — Dozent: N. N. — Akad. Mitarbeiter: Wiss. Ass.: Dr. J. Dumpis, Dr. H. Euler, Dr. W. Lauterbach — Verw. Wiss. Ass.: Dipl.-Psych. R. Stegie, N. N. Sekretariat: Frau G. Beyer (3 11 / 22 71).

Lehrstuhl II: Prof. Dr. W. Janke — Wiss. Räte und Professoren: Prof. Dr. U. Raatz (3 11 / 20 62), N. N. — Akad. Rat: Dr. W. Boucsein — Wiss. Ass.: Dr. J. Becker, Dr. G. Debus — Wiss. Ang.: Dr. E. Lehmann, Dipl.-Psych. O.-H. Zahl-Begnum, R. Mackay, B. Sc., N. N. Sekretariat: Fr. F. Hendriks (3 11 / 22 65).

Vorlesungen Wintersemester 1973/74

(vgl. auch Vorlesungsankündigungen — Für Hörer aller Fakultäten — S. 29)

(Anderungen vorbehalten)

I. Mathematik

Vorlesungen und Übungen

275. Analysis I
Di., Do. 11—13 (4stündig)
02 3D N. N.
276. Übungen zur Analysis I
Mi. (2stündig), 6 Gruppen, in den Räumen
14—16: 02 3B, 02 3C; 11 321, 11 323; 16—18:
11 321, 11 323 N. N./Hirsch/Kerner/
Wisbauer
277. Lineare Algebra und analytische
Geometrie I
Mo., Mi. 11—13 (4stündig)
02 3D Schubert
278. Übungen zur linearen Algebra und analy-
tischen Geometrie I
Fr. 14—16 (2stündig), 6 Gruppen, in den
Räumen 02 3B, 02 3C, 02 222, 02 281, 02 322,
11 323 Schubert/Ertel/
Lindner/Thode
279. Mathematik für Naturwissenschaftler
Mo., Do., Fr. 17—18 (3stündig)
02 3D Thode
280. Übungen zur Mathematik für Naturwissen-
schaftler
Do. 18—19 (1stündig)
02 3D Thode
281. Analysis III
Mo. 9—11, Do. 11—13 (4stündig)
02 3B Orsinger
282. Übungen zur Analysis III
Di. od. Mi. 14—16 (2stündig), 3 Gruppen,
in den Räumen: Di. 02 3B, 02 281; Mi. 02 322 Orsinger/Hoffmann
283. Allgemeine Topologie
Mo., Mi. 11—13 (4stündig)
02 3B Harzheim
284. Variationsrechnung mit Anwendungen
(ab 3. Semester)
Do. 11—13 (2stündig)
02 3B Ebersoldt
285. Übungen zur Variationsrechnung
mit Anwendungen
Do. (2stündig), 3 Gruppen, jeweils 13.30—15,
15—16.30, 16.30—18 in Raum 02 222 Ebersoldt/Herrmann/
Kilberth/Stephani

286. Ringtheorie
Di., Do. 11—13 (4stündig)
02 322 Bergmann
287. Übungen zur Ringtheorie
nach Vereinbarung (1stündig) Bergmann/Kerner
288. Partielle Differentialgleichungen
Mo. Mi. 11—13 (4stündig)
02 322 Petry
289. Axiomatische Mengenlehre
Mo., Mi. 9—11 (4stündig)
02 322 Ratschek

Proseminare

290. Analysis
Zulassungsvoraussetzung: 1 Übungs-
leistungsnachweis (ULN) aus Analysis
I oder II
Do. 14—16 (2stündig)
02 322 Orsinger/Ostermeyer
291. Didaktische Fragen zur Schulmathematik
(Einführung in die reellen Zahlen)
Zulassungsvoraussetzung: 1 ULN aus
Analysis I—IV und 1 ULN aus lineare
Algebra u. analytische Geometrie I—II
Do. 16—18 (2stündig)
02 322 Bergmann/Orsinger/
Schmähling
292. Multilineare Algebra
Zulassungsvoraussetzung: 1 ULN aus lineare
Algebra und analytische Geometrie I od. II
Di. 16—18 (2stündig)
02 322 N. N./N. N.

Seminare

Zulassungsvoraussetzungen:
Bestandene Diplom-Vorprüfung oder
Zwischenprüfung im Fach Mathematik

293. Distributionen
Mo. 16—18 (2stündig)
02 322 Petry/Stadler
294. Iterative Lösung von Randwertaufgaben bei
gewöhnlichen Differentialgleichungen
Mi. 16—18 (2stündig)
02 322 N. N./Wildenauer
295. Modelltheorie
Mi. 16—18 (2stündig)
02 281 Harzheim/Ratschek
296. Kategorien
nach Vereinbarung (2stündig) Schubert
297. Spezielle Fragen der Analysis
nach Vereinbarung (2stündig) N. N./N. N.

Arbeitsgemeinschaften

Zulassungsvoraussetzungen wie bei Seminare

298. Ringtheorie
nach Vereinbarung (2stündig) privatissime Bergmann
299. Anleitung zu wissenschaftlichen Arbeiten
nach Vereinbarung privatissime Bergmann/Harzheim/
Orsinger/Petry/
Ratschek/Schubert/
N. N./N. N.
300. Mathematisches Kolloquium
Vorträge nach gesonderter Bekanntgabe Die Dozenten der
Mathematik sowie
der Statistik und
Dokumentation

Programmierkurs

301. Einführung in die Programmiersprache
FORTRAN IV
für Mathematik- und Physik-Studenten ab
3. Semester
1.—5. 10. und 8.—10. 10. (ganztägig)
Hörsaal 3B Knop

II. Statistik und Dokumentation

Vorlesungen und Übungen

302. Mathematische Statistik II
Do. 11—13 (2stündig)
02 281 Klinger
303. Übungen zur Mathematischen Statistik II
Mi. 14—16 (2stündig)
02 281 Klinger/Krauth
304. Stochastische Prozesse
Di. 11—13 (2stündig)
02 281 Klinger

Seminar

305. Angewandte Statistik (für Psychologen)
Fr. 11—13 (2stündig)
02 281 Klinger/Krauth

Arbeitsgemeinschaften

Zulassungsvoraussetzung: Bestandene
Diplom-Vorprüfung oder Zwischenprüfung
in Mathematik

306. Stochastische Probleme
Do. 14—16 (2stündig) privatissime Klinger
02 281
307. Anleitung zu wissenschaftlichem Arbeiten
nach Vereinbarung privatissime Klinger
Mathematisches Kolloquium
s. unter „Mathematik“

III. Experimentalphysik

308. Experimentalphysik I
(für Physiker und Mathematiker)
Mo., Do. 8—10 (4stündig)
Hörsaal 3 A Uhlenbusch
309. Ergänzungen und Übungen zur Experimental-
physik I
(für Physiker und Mathematiker)
Mo., Do. 10—11 (2stündig)
Hörsaal 3 A Uhlenbusch/Hackmann
310. Experimentalphysik I
(für Mediziner, Biologen und Chemiker)
Di., Mi. 8—10 (4stündig)
Hörsaal 3 A van Calker
311. Ergänzungen und Übungen zur Experimental-
physik I
(für Mediziner, Biologen und Chemiker)
Di., Mi. 10—11 (2stündig)
Hörsaal 3 A van Calker/Wünsche
312. Höhere Experimentalphysik I
Mi. 8—10 (2stündig)
Hörsaal 3 B Meiners
313. Übungen zur Höheren Experimentalphysik I
Mi. 10—11 (1stündig)
Hörsaal 3 B Meiners
314. Kontinuierliche Spektren
Fr. 11—13 (2stündig)
Raum U 124 Meiners
315. Optische Elementarprozesse
Di. 14—16 (2stündig)
Raum U 124 Behmenburg
316. Einführung in die Reaktorphysik
Mi. 11—13 (2stündig)
Raum U 124 Hammeke
317. Höhere Experimentalphysik
Einführung in die Gasentladungsphysik
Mo. 9—11 (2stündig)
Raum U 124 Hochmuth
318. Physikalische Probleme der Kernfusion
nach Vereinbarung (2stündig)
Raum U 124 Waelbroeck
319. Grundzüge der spektrochemischen Analyse
(für Physiker und Chemiker)
nach Vereinbarung (1stündig)
Raum U 124 Laqua
320. Einführung in die Experimentellen Übungen
zur Physik
(für Physiker, Mathematiker, Biologen
und Chemiker im 3. Semester)
Mi. 16—18 (2stündig)
Hörsaal 3 B Kleinhanß

321. Experimentelle Übungen zur Physik für
Physiker, Kurs II
Di. 14—18 (4stündig)
Praktikumsräume des Physikalischen Instituts
van Calker/Kleinhanß/
Kürbitz/Wünsche/
Krüger
322. Experimentelle Übungen zur Physik für
Physiker, Kurs III
3wöchiger Ferienkurs, Mitte Februar bis
März (4stündig)
Praktikumsräume des Physikalischen Instituts
van Calker/Kleinhanß/
Behmenburg/Klein/
Kürbitz
323. Experimentelle Übungen zur Physik für
Mathematiker, Biologen u. Chemiker, Kurs A
Mi. 14—18 (4stündig)
Praktikumsräume des Physikalischen Instituts
van Calker/Kleinhanß/
Klein/Kempkens/
Schäfer
324. Experimentelle Übungen zur Physik für
Mediziner (im 2. Studiensemester)
2 Parallelkurse
Do. oder Fr. 14—17 (3stündig)
Praktikumsräume des Physikalischen Instituts
van Calker/Kleinhanß/
Denk/Gebhard/Kuppe/
Pierstorff/Schulte
325. Das Physikalische Experiment im Unterricht
Praktikum und Seminar für Studierende des
Höheren Lehramts (nach der Zwischenprüfung)
nachmittags (20stündig)
Praktikumsräume des Physikalischen Instituts
van Calker/Fischer/
Wischgoll
326. Experimentelle Übungen zur Physik für
Fortgeschrittene (nach der Diplomvorprüfung)
nachmittags (20stündig)
(gemeinsam mit dem Institut für Angewandte
Physik)
Praktikumsräume des Physikalischen Instituts
van Calker/Müller/
Peter/Uhlenbusch/
Große-Wilde
327. Seminar für die Teilnehmer an den Experi-
mentellen Übungen für Fortgeschrittene
nach Vereinbarung (2stündig)
(gemeinsam mit dem Institut für
Angewandte Physik)
van Calker/Kranz/
Stark/Müller/
Thielemann/Peter/
Uhlenbusch/Große-
Wilde
328. Physikalisches Proseminar
Mo. 14—16 (2stündig)
Raum U 124
Behmenburg
329. Seminar für Plasmaphysik
Mo. 14—16 (2stündig)
Uhlenbusch/Geist
330. Seminar über atomare Wechselwirkung
Mo. 16—18 (2stündig)
Raum U 124
Behmenburg
331. Physikalisches Seminar für Doktoranden,
Diplomanden und Staatsexamenskandidaten
nach Vereinbarung (2stündig)
van Calker/Meiners/
Behmenburg/Klein-
hanß/Müller
332. Anleitung zu wissenschaftlichen Arbeiten
täglich ganztägig (40stündig)
Physikalisches Institut
van Calker/Meiners/
Behmenburg/Klein-
hanß/Müller/
Uhlenbusch
333. Physikalisches Kolloquium
Do. 17—19 (2stündig, 14 täglich)
nach besonderer Ankündigung
Hörsaal 3 B
Die Dozenten der
Physik

IV. Theoretische Physik

334. Vorstufe zur Theoretischen Physik
Fr. 9—11 (2stündig)
Hörsaal Raum 3/322 N. N.
335. Übungen zur Vorstufe der Theoretischen
Physik
nach Vereinbarung (2stündig) N. N./Wenk
336. Elektrodynamik
Di., Fr. 9—11 (4stündig)
Hörsaal 3 B Larenz
337. Übungen zur Elektrodynamik
Do. 9—11 (2stündig)
Hörsaal 3 B Larenz/Kix
338. Quantenmechanik
Di., Fr. 9—11 (4stündig)
Hörsaal 3 C Suchy
339. Übungen zur Quantenmechanik
Do. 9—11 (2stündig)
Hörsaal 3 C Suchy/Weinert
340. Theoretisch-Physikalisches Seminar
nach Vereinbarung (2stündig) privatissime Larenz/Suchy/
N. N./Seidel
341. Theoretisch-Physikalisches Institutsseminar
nach Vereinbarung (2stündig, 14täglich)
privatissime Larenz/Suchy/
N. N./Thiel
342. Physikalisches Kolloquium
nach besonderer Einladung
Do. 17—19 (2stündig) Die Dozenten der
Physik
343. Anleitung zu wissenschaftlichen Arbeiten
Institut für Theoretische Physik
privatissime Larenz/Suchy/ N. N.

V. Angewandte Physik

344. Elektronische Meß- und Regelschaltungen
Do., Fr. 8—9 (2stündig)
Hörsaal 3 B Kranz
345. Festkörperphysik I
nach Vereinbarung (2stündig)
Seminarraum des Instituts Stark
346. Optoelektronik
nach Vereinbarung (1stündig)
Seminarraum des Instituts Thielemann
347. Experimentelle Übungen zur Physik für Fort-
geschrittene (nach der Diplomvorprüfung)
(gemeinsam mit dem Physikalischen Institut)
täglich, halbtägig (20stündig) Kranz/Stark/
Thielemann

- | | |
|---|---|
| 348. Seminar für die Teilnehmer an den experimentellen Übungen für Fortgeschrittene nach Vereinbarung (2stündig) | van Calker/Kranz/
Stark/Müller/Peter/
Thielemann/
Uhlenbusch/Große-
Wilde |
| 348. a Experimentelle Übungen zur Physik für Zahnmediziner (im 1. Studiensemester) Do. oder Fr. 14—17 (3stündig) Gebäude 2312, Raum 386 | Kranz/Hospodarsky/
Zwicknagl |
| 349. Anleitung zu wissenschaftlichen Arbeiten täglich (ganztägig) | Kranz/Stark/
Thielemann |
| 350. Physikalisches Kolloquium Do. 17—19 (2stündig, 14täglich) nach besonderer Ankündigung Hörsaal 3 B | Die Dozenten der
Physik |

VI. Anorganische Chemie

- | | |
|--|---|
| 351. Grundzüge der Allgemeinen und Anorganischen Chemie für Naturwissenschaftler und Mediziner Do., Fr. 9—11 (4stündig) Hörsaal 3 D | Kuchen |
| 352. Chemie der Koordinationsverbindungen II nach Vereinbarung (2stündig) | Kuchen |
| 353. Anorganisch-chemisches Seminar Mi. 17—19 (2stündig, 14täglich) Hörsaal 3 C | Kuchen/Hägele |
| 354. Anorganisch-chemisches Praktikum für Chemiker
a) qualitatives Praktikum
b) quantitatives Praktikum
c) präparatives Praktikum | Kuchen/Hägele/
Delventhal/Höhn/
Keck/Peters/Richter/
Steinberger |
| 355. Anorganisch-chemisches Praktikum für Fortgeschrittene ganztägig (während ca. 8 Wochen) Institut | Kuchen/Hägele/
Diemert |
| 356. Anleitung zu wissenschaftlichen Arbeiten ganztägig privatissime | Kuchen |
| 357. Ausgewählte Kapitel der Organophosphorchemie nach Vereinbarung (1stündig) | Hägele |
| 358. Seminar zum Anorganischen Praktikum nach Vereinbarung (1stündig) | Hägele |
| 359. NMR-Seminar (Fourier-Transform-Spektroskopie) Di. 9.15—10 (1stündig) Institut, Raum U 166 Braun | Hägele |
| 360. Anleitung zu wissenschaftlichen Arbeiten ganztägig privatissime | Hägele |

361. Chemisches Kolloquium
(gemeinsam mit Prof. Birkofer und
Prof. Perkampus)
Mi. 17—19 (2stündig, 14täglich)
Hörsaal 3 C
- Die Dozenten der
Chemie

VII. Organische Chemie

362. Ausgewählte Kapitel aus der Organischen
Chemie
Mi. 9—11 (2stündig)
Hörsaal 3 C
- Birkofer
363. Experimentelle Übungen zur Organischen
Chemie für Chemiker (Anfänger)
ganztägig, täglich
- Birkofer/Dickopp/
Becker/Haddad
364. Experimentelle Übungen zur Organischen
Chemie für Chemiker (Fortgeschrittene)
ganztägig, täglich
- Birkofer/Dickopp/
Sommer/Richtzenhain
365. Experimentelle Übungen zur organischen
Analytik für Chemiker
ganztägig, täglich
- Birkofer/Dickopp/
Stilke/Schmidtberg/
Baudru/Prüstel
366. Seminar zu den Experimentellen Übungen
für Mediziner
Mi. 14—16 (2stündig)
Hörsaal 3 A
- Birkofer/Franz
367. Experimentelle Übungen in Chemie
für Mediziner
Gruppe A: Do. 13.45—18
Gruppe B: Fr. 13.45—18
- Birkofer/Franz/
Falsone
368. Organisch-chemisches Seminar
Do. 14—16 (2stündig)
Ort: siehe besondere Ankündigung
- Dickopp
369. Einführung in die Massenspektrometrie
nach Vereinbarung (2stündig)
Seminarraum
- Birkofer/Schmidtberg
370. Grundlagen der Stereochemie II
nach Vereinbarung (2stündig)
Seminarraum
- Bruns
371. Metall-organische Verbindungen in der
synthetischen Organischen Chemie, Teil 3
Fr. 11—13 (2stündig)
Seminarraum
- Becker
372. Organisch-chemisches Praktikum
für Biologen
18. 2.—5. 3. 1974 (täglich)
- Birkofer/Franz/
Kühn/Falsone
373. Anleitung zu wissenschaftlichen Arbeiten
nach Vereinbarung (ganztägig)
- Birkofer
374. Chemisches Kolloquium
Mi. 17—19 (14täglich)
Ort: siehe besondere Ankündigung
- Birkofer/Kuchen/
Perkampus

VIII. Physikalische Chemie

- | | |
|---|---|
| 375. Physikalische Chemie I
(Aufbau der Materie)
4 V; Di., Mi. 8—10
U 1 | Perkampus |
| 376. Übungen zur Physikalischen Chemie I
1 U; nach Vereinbarung
Institut | Stichtenoth |
| 377. Physikalische Chemie III
(Chemische Kinetik)
3 V; Do. 9—11, Fr. 9—10
U 1 | Baumgarten |
| 378. Einführung in die Gruppentheorie
2 V, 1 U, Mo. 9—11, Do. 8—9
U 1 | Kleindienst |
| 379. Molekülverbindungen
2 V; Termin siehe Anschlag
Institut | Perkampus |
| 380. Trennmethoden
1 V; Fr. 10—11
Institut | Baumgarten |
| 381. Seminar: Lineare Operatoren
2 U; nach Vereinbarung
Institut | Kleindienst |
| 382. Physikalisch-chemisches Seminar
für Diplomanden und Doktoranden
2 U; Di. 16—18 (14täglich)
Institut | Baumgarten/
Perkampus |
| 383. Physikalisch-chemisches Praktikum
vor dem Vorexamen
20 U; ganztägig, täglich
Institut | Perkampus/Bluhm/
Hoffmann/Petermann/
Klumperfer |
| 384. Praktikum: Molekülphysik
nach dem Vorexamen
40 U; ganztägig, täglich
Institut | Perkampus/
Stichtenoth |
| 385. Praktikum: Angewandte Physikalische
Chemie nach dem Vorexamen
40 U; ganztägig, täglich
Institut | Baumgarten/Bluhm |
| 386. Physikalisch-chemisches Kolloquium
nach bes. Ankündigung, Di. 17—19
U 1 | Baumgarten/
Perkampus |
| 387. Anleitung zur selbständigen Arbeit für
Diplomanden und Doktoranden
ganztägig, täglich | Baumgarten/
Perkampus |
| 388. Chemisches Kolloquium
nach bes. Ankündigung, Mi. 17—19 | gemeinsam mit den
Dozenten der Chemie |

IX. Botanik

- | | |
|--|---|
| 389. Allgemeine Botanik für Biologen
Do., Fr. 10—11 (2stündig)
Großer Hörsaal, Ulenbergstraße | Santarius |
| 390. Einführung in das Pflanzenreich
Mi. 9—10, Do., Fr. 8—9 (3stündig)
Großer Hörsaal, Ulenbergstraße | Stubbe |
| 391. Bau und Funktion von Zellorganellen:
Plastiden
Mi. 10—12 (2stündig)
Kleiner Hörsaal, Ulenbergstraße | Heber |
| 392. Bau und Funktion von Zellorganellen:
Mitochondrien
Do. 9—10 (1stündig)
Kleiner Hörsaal, Ulenbergstraße | Krause |
| 393. Ausgewählte Probleme der Entwicklungs-
physiologie
Di. 15—17 (1stündig, 14täglich)
Kleiner Hörsaal, Ulenbergstraße | v. Wangenheim |
| 394. Praktikum der Biologie für Mediziner
Mi. 14—18 (4stündig)
Mikroskopiersaal des Anatomischen Instituts | Die Dozenten und
Assistenten der
Biologie |
| 395. Botanische Übungen für Anfänger I
nach Vereinbarung (4stündig)
Biologischer Kurssaal i. Gebäudes d. Instituts
für Biophysik und Elektronenmikroskopie | Stubbe/Basler |
| 396. Botanische Übungen für Anfänger II
Fr. 14—18 (4stündig)
Biologischer Kurssaal i. Gebäude d. Instituts
für Biophysik und Elektronenmikroskopie | Hallier/Bohnert |
| 397. Übungen in Pflanzenphysiologie I
Do. 13—17 (4stündig)
Kursraum des Botanischen Instituts,
Ulenbergstraße | Gimmler/Heber |
| 398. Übungen in Pflanzenphysiologie II
Fr. 13—17 (4stündig)
Kursraum des Botanischen Instituts,
Ulenbergstraße | Krause/Santarius |
| 399. Kryptogamenpraktikum
Mo. 13—18 (5stündig)
Biologischer Kurssaal i. Gebäude d. Instituts
für Biophysik und Elektronenmikroskopie | Kowallik/Basler/
Binding |
| 400. Methoden der Molekularbiologie und
Ultrastrukturforschung
(Übungen für Fortgeschrittene)
nach Vereinbarung (4stündig) privatissime
Botanisches Institut, Ulenbergstraße | Herrmann/Kowallik |
| 401. Limnologische Übungen
Zeit und Ort nach Vereinbarung (2stündig)
privatissime | Friedrich |

- | | |
|---|---|
| 402. Physiologisches Seminar für Anfänger
Mo. 17—19 (2stündig)
Kleiner Hörsaal des Botanischen Instituts | Heber/Herrmann |
| 403. Der Zellzyklus von Eukaryonten (Seminar)
nach Vereinbarung (1stündig)
Kleiner Hörsaal, Ulenbergstraße | Bohner/Herrmann |
| 404. Biochemie der extrakaryotischen Vererbung
(Seminar)
nach Vereinbarung (2stündig)
Kleiner Hörsaal, Ulenbergstraße | Herrmann/Bohner |
| 405. Botanisches Kolloquium im Rahmen des
Biologischen Kolloquiums
Do. 17—19 (2stündig), nach bes. Ankündigung
Kleiner Hörsaal, Ulenbergstraße | Die Dozenten der
Botanik |
| 406. Anleitung zu wissenschaftlichem Arbeiten
täglich
Botanisches Institut | Heber/Herrmann/
Kowallik/Krause/
Santarius/Stubbe |

X. Zoologie

- | | |
|--|---|
| 407. Überblick über die Stämme des Tierreichs
Mo. 9—11, Di. 10—12 (4stündig)
Hörsaal, Mettmanner Str. 16 | Peters |
| 408. Grundzüge der Tierphysiologie I:
Stoffwechsel und Stofftransport
nach Vereinbarung (3stündig)
Hörsaal, Mettmanner Str. 16 | Schneider |
| 409. Umwelt und Anpassung bei Landtieren
Fr. 9—11 (2stündig)
Hörsaal, Mettmanner Str. 16 | Zachariae |
| 410. Einführung in die allgemeine Neuro-
physiologie
nach Vereinbarung (2stündig)
Hörsaal, Mettmanner Str. 16 | Gewecke |
| 411. Praktikum der Biologie für Mediziner
Mi. 14—17.30 (4stündig)
Mikroskopiersaal der Anatomie | Dozenten und
Assistenten der
Biologie |
| 412. Zoologisches Großpraktikum: Morphologie I
ganztagig privatissime
Institut für Zoologie, Mettmanner Str. 16 | Peters/Wada/N. N. |
| 413. Seminar zum Zoologischen Großpraktikum:
Morphologie I
für die Teilnehmer an diesem Praktikum
nach Vereinbarung (1stündig)
Institut für Zoologie, Mettmanner Str. 16 | Peters |
| 414. Zoologisches Großpraktikum: Physiologie
(erfolgreiche Teilnahme an den Tierphysio-
logischen Übungen wird vorausgesetzt)
halbtägig privatissime
Institut für Zoologie, Mettmanner Str. 16 | v. Berg/Gewecke/
Heide/Schneider |

415. Zootomische Übungen: Chordata
(erfolgreiche Teilnahme an den Zoologischen
Übungen für Anfänger wird vorausgesetzt)
Di. 14—17.30 (4stündig) privatissime
Biologischer Kursaal, Mettmanner Str. 16 Heide/Schneider/
Wilfert
416. Zoologisches Kolloquium
nach bes. Ankündigung (2stündig)
Do. 17—19 priv. et gratis
Hörsaal Mettmanner Str. 16 Gewecke/Peters/
Schneider/Zachariae
417. Anleitung zu wissenschaftlichen Arbeiten
nach Vereinbarung priv. et gratis
Institut für Zoologie, Mettmanner Str. 16 Gewecke/Peters/
Schneider/Zachariae

XI. Allgemeine Biologie

418. Praktikum der Biologie für Mediziner
Mi. 14—18 (4stündig)
Mikroskopiersaal Anatomie Die Dozenten und
Assistenten des
Faches Biologie

Veranstaltungen für das Biologische Grundstudium

419. Einführung in die Genetik
Di. 9—10, Do. 11—13 (3stündig)
Genetischer Kursraum, Ulenbergstr. 127 Hess/Kunz/
Schwochau/Fowler
420. Einführung in die Cytologie
nach Vereinbarung (2stündig)
Genetischer Kursraum Glätzer

Veranstaltungen für das Biologische Hauptstudium

421. Spezielle Genetik II: Molekulargenetik
nach Vereinbarung (3stündig)
Genetischer Kursraum Schwochau
422. Genetisches Literaturseminar
nach Vereinbarung (1stündig)
Genetischer Kursraum Schwochau
423. Genetische Übungen für Fortgeschrittene
ganztäglich oder halbtäglich
nach Voranmeldung, im Institut f. Allg. Biol.
Voraussetzung: Scheine für die „Übungen in
Genetik“ und für ein „Genetisches Seminar“ Hess/Kunz/Schwochau
und Assistenten
424. Seminar zu „Genetische Übungen für
Fortgeschrittene“
für die Teilnehmer an diesen Übungen
nach Vereinbarung (1stündig) Hess/Kunz/Schwochau
und Assistenten
425. Anleitung zu wissenschaftlichen Arbeiten
nach Voranmeldung im Institut für Allg. Biol. Hess/Kunz/Schwochau
und Assistenten

Veranstaltungen im Biologischen Grund- und Hauptstudium

426. Spezielle Genetik IV: Angewandte Genetik nach Vereinbarung (2stündig)
Genetischer Kursraum
Fowler
427. Genetisches Seminar: Polytäne Chromosomen nach Vereinbarung (1stündig)
Genetischer Kursraum
Hess/Kunz
428. Genetisches Kolloquium im Rahmen des Biologischen Kolloquiums Do. 17—19 (2stündig)
Genetischer Kursraum Ulenbergstr. 127 nach besonderer Ankündigung
Hess/Kunz/
Schwochau

XII. Geographie

429. Einführung in die Physische Geographie (Geomorphologie)
Di., Do. 10—11 (2stündig)
Hörsaalgruppe der Math.-Nat. Fakultät
Gerstenhauer
430. Süddeutschland
Di., Do. 9—10 (2stündig)
Hörsaalgruppe der Math.-Nat. Fakultät
Rother
431. Sozialgeographische Aspekte der Stadtplanung und Stadtentwicklung
Mi. 16—17 (1stündig)
Geographisches Institut
Hübschmann
432. Übungen zur Vorlesung
Mi. 17—18 (1stündig)
Geographisches Institut
Hübschmann
433. Thematische Kartographie (mit Übungen) für Fortgeschrittene
Di. 14—16 (2stündig)
Geographisches Institut
Glebe
434. Anfängerübung Physische Geographie
Mo. 14—16 (2stündig)
Geographisches Institut
Fey
435. Proseminar Kulturgeographie (erfolgreiche Teilnahme an der Anfängerübung „Kulturgeographie“ ist erforderlich)
Do. 14—16 (2stündig)
Geographisches Institut
Gerstenhauer
436. Proseminar Physische Geographie (erfolgreiche Teilnahme an der Anfängerübung „Physische Geographie“ ist erforderl.)
Do. 11—13 (2stündig)
Geographisches Institut
Wenzens
437. Karteninterpretation I
Fr. 14—16 (2stündig)
Geographisches Institut
Gerstenhauer

- | | |
|--|---|
| 438. Karteninterpretation II
Do. 14—16 (2stündig)
Geographisches Institut | Wenzens |
| 439. Hauptseminar I
(Themen zur Physischen Geographie)
Fr. 11—13 (2stündig)
Geographisches Institut | Gerstenhauer |
| 440. Hauptseminar II
(Agrargeographie)
Do. 11—13 (2stündig)
Geographisches Institut | Rother |
| 441. Stadtgeographisches Praktikum
nach Vereinbarung (4stündig) | Glebe |
| 442. Luftbildauswertung I
Do. 16—18 (2stündig)
Geographisches Institut | Fey |
| 443. Kartographische Übungen
nach Vereinbarung (2stündig)
Geographisches Institut | Rother |
| 444. Exkursionen
nach Vereinbarung | Dozenten und
Assistenten der
Geographie |
| 445. Kolloquium
Geographisches Institut | Gerstenhauer/Rother
N. N. |
| 446. Anleitung zu selbst. wiss. Arbeiten
nach Vereinbarung | privatissime
Gerstenhauer/Rother |

XIII. Geologie

- | | |
|---|--------|
| 447. Grundlagen der Allgemeinen Geologie
Mo., Mi. 10—11 (1stündig)
Hörsaalgruppe der Math.-Nat. Fakultät | N. N. |
| 448. Übungen zur Allgemeinen Geologie:
Gesteinsbestimmung
Mi. 14—16 (2stündig)
Geographisches Institut | N. N. |
| 449. Geologische Karteninterpretation II
Bautypen mitteleuropäischer Landschaften
Mo. 11—13 (2stündig)
Geographisches Institut | N. N. |
| 450. Anleitung zu selbst. wiss. Arbeiten
nach Vereinbarung
Geographisches Institut | N. N. |
| 451. Ausgewählte Kapitel der angewandten
Geologie II
Mo. 16.15—17.45 (2stündig, 14täglich)
Geographisches Institut | Wiegel |
| 452. Exkursionen
nach Vereinbarung | N. N. |

XIV. Psychologie

I. Veranstaltungen im ersten Studienabschnitt

453. Einführung in die Psychologie
Do. 16—18 (2stündig)
Raum 243
Boucsein
454. Experimentelle Psychologie I:
Emotion und Motivation
Mo. 18—20 (2stündig)
Raum 243
Janke
455. Übungen zu Methoden der Emotions-
und Motivationspsychologie
Mi. 17—18 (1stündig)
Raum 243
Debus/Lehmann
456. Experimentelle Psychologie III:
Biologische, entwicklungspsychologische
und differentiell-psychologische Aspekte
des Verhaltens
Mi. 18—19, Do. 19—20 (3stündig)
Hörsaalgruppe der Math.-Nat. Fakultät
Janke
457. Experimentelle Psychologie IV:
Wahrnehmung und kognitive Prozesse
(2stündig)
Hörsaalgruppe der Math.-Nat. Fakultät
Dörner
458. Experimentelles Praktikum I
1. Teil: Emotion und Motivation
Mo. 14—16, Di. 9—13, Do. 14—15 (6stündig)
(Parallelgruppen)
Boucsein/Debus/
Lehmann
459. Quantitative Auswertung von Praktikums-
versuchen
Do. 15—16 (1stündig)
Raum 243
Raatz/Becker
460. Quantitative Methoden in der Psychologie I,
1. Teil
Mo. 10—12, Di. 15—17 (4stündig)
Raum 243
Raatz
461. Übungen zur Einführung in das tier-
psychologische Praktikum
Fr. 11—12 (1stündig)
Raum 243
Zahl-Begnum
462. Tierpsychologisches Praktikum
(Blockveranstaltung über acht Tage)
14. 1.—26. 1. 1974, ganztägig (6stündig)
(Parallelkurse)
N. N./Zahl-Begnum
463. Übungen zur Skalierung
Do. 10—12 (2stündig)
Raum 243
Becker
464. Übungen zur Einführung in die Daten-
verarbeitung
Mi. 9—11, Do. 9—10 (3stündig)
Raum 243
Mackay

465. Einführung in die Theorie psychologischer Tests
Fr. 11—13 (2stündig)
Raum 243 Ratz
466. Psychologische Methodenlehre
Fr. 9—11 (2stündig)
Raum 243 Dörner
467. Physiologie für Psychologen
1. Teil
Mo., Mi., Do. 9—10 (3stündig)
(Nebenfach: Physiologie) Haase
468. Einführung in die allgemeine Neuro-
physiologie
nach Vereinbarung (2stündig)
(Nebenfach: Biologie) Gewecke
469. Experimentelles Praktikum II:
Durchführung und Auswertung einer experi-
mentellen Untersuchung unter Anleitung.
Thematik: Emotions- und Motivations-
psychologie (nur für Hauptfachpsychologen)
nach Vereinbarung (6stündig) Janke/Boucsein/
Debus/Lehmann
470. Experimentelles Praktikum II:
Durchführung und Auswertung einer experi-
mentellen Untersuchung unter Anleitung.
Thematik: Skalierung und Testtheorie
(nur für Hauptfachpsychologen)
nach Vereinbarung (6stündig) Ratz/Becker

II. Veranstaltungen für Studierende nach dem Vordiplom

471. Psychologische Diagnostik
Do. 14—16 (2stündig)
Institut I Lienert
472. Angewandte Psychologie I
Do. 9—11 (2stündig)
Institut I Lienert
473. Methodologisches Konservatorium
Mi. 18—20 (2stündig)
Institut I Lienert
474. Angewandte Psychologie II
Di. 10—12 (2stündig)
Institut I Radl
475. Übungen zur psychologischen Diagnostik I
Mi. 14—18 (5stündig)
Institut I Stegie
476. Übung: klinisch-psychologische Fallarbeit
mit Kindern
nach Vereinbarung (2stündig)
Institut I Steingrüber/v. Bernuth

- | | |
|---|--|
| 477. Psychosomatische Störungen
Mi. 11—13 (2stündig)
Institut I | Steingrüber |
| 478. Übungen zur Verhaltenstherapie
nach Vereinbarung (4stündig) | N. N. |
| 479. Einführung in die Sozialpsychologie
(unter besonderer Berücksichtigung
pädagogischer Probleme)
Mi. 17—19 (2stündig)
Hörsaal 3 F | Schmidt |
| 480. Massenkommunikation
Do. 16—19 (3stündig)
Institut I | Schmidt |
| 481. Projekt: Verhaltensanalysen in einer
sozialen Institution
Do. 10—13 (3stündig)
Institut I | Euler |
| 482. Grundlagen sozialwissenschaftlicher
Forschung
Mi. 14—16 (2stündig)
Institut I | Schmidt |
| 483. Seminar: Angewandte Statistik für
Psychologen
(s. auch Statistik und Dokumentation)
Fr. 11—13 (2stündig)
Institut I | Klinger/Krauth |
| 484. Die Entwicklung der Erkenntnisfunktionen
im Kindes- und Jugendalter und ihre
Förderung durch Erziehung und Unterricht
Di. 11—13 (2stündig) | Nickel |
| 485. Neuere Forschungsergebnisse der Entwick-
lungspsychologie und der Pädagogischen
Psychologie
(für Diplomanden und Doktoranden)
Fr. 16—18 (2stündig) | Nickel |
| 486. Anleitung zu wissenschaftlichen Arbeiten
nach Vereinbarung (6stündig)
Institut II | Janke/Boucsein/
Debus/Lehmann/
Zahl-Begnum |
| 487. Anleitung zu wissenschaftlichen Arbeiten
nach Vereinbarung (6stündig)
Institut II | Raatz/Becker |
| 488. Anleitung zu wissenschaftlichen Arbeiten
nach Vereinbarung (6stündig)
Institut I | Lienert |
| 489. Anleitung zu wissenschaftlichen Arbeiten
nach Vereinbarung (6stündig)
Institut I | Steingrüber/Stegie |
| 490. Anleitung zu wissenschaftlichen Arbeiten
nach Vereinbarung (6stündig)
Institut I | Schmidt/Euler |

XV. Geschichte der Naturwissenschaften

491. Einführung in die medizinische und naturwissenschaftliche Bibliographie
(vor allem für Doktoranden)
Di. 18—19 (1stündig) *privatissime*
Seminarraum des Instituts für Geschichte
der Medizin Schadewaldt/Müller
492. Große Biologen im 19. Jahrhundert
Mo. 16—17 (1stündig)
Hörsaal 2 C Müller

***Triltsch
druckt
(und verlegt)
für Sie***

alle wissenschaftlichen
Arbeiten wie
**Dissertationen und
Habilitationsschriften**
zu vernünftigen Preisen
innerhalb kurzer Zeit.

Buchdruck · Foto-(Kleinoffset-)druck
Offsetdruck · ein- und mehrfarbig

Fordern Sie Angebote an!

Michael Triltsch Verlag · Triltsch-Druck
4 Düsseldorf 1 · Jahnstraße 36 · Telefon 1 05 01

Medizinische Fakultät



Lehrbücher

Medizin

Eine Auswahl

Vorklinik

Appel: Chemisches Grundpraktikum für Studierende mit Chemie als Nebenfach. 2. Auflage 1973. DM 12,80

Bresch/Hausmann: Klassische u. molekulare Genetik. 3. Auflage. 1972. DM 38,-

Ganong: Medizinische Physiologie. 2. Auflage 1972. DM 38,-
Kurzlehrbuch

Grosser/Ortmann: Grundriß der Entwicklungsgeschichte des Menschen. 7. Auflage. 1970. DM 28,-
Kurzlehrbuch

Keidel: Sinnesphysiologie 1971 (HT 97) DM 14,80

Michler/Benedum: Einführung in die medizinische Fachsprache 1972. DM 28,-

Penrose: Einführung in die Humangenetik 2. Auflage. 1973 (HT 4) DM 12,80

Neurophysiologie programmiert
Hrsg. R. F. Schmidt. 1971. DM 38,-

Grundriß der Neurophysiologie
Hrsg. R. F. Schmidt
2. Auflage. 1973. (HT 96) DM 14,80 Basistext

Schneider: Einführung in die Physiologie des Menschen. 16. Auflage 1971. DM 59,60

Sidman/Sidman: Neuroanatomie programmiert Band 1. 1971. DM 48,-

Sloane/York: Biochemisches Arbeitsbuch. 1972. DM 19,80

Triepel/Herrlinger/Faller: Wörterbuch der anatomischen Fachbegriffe 28. Auflage. 1972. DM 14,80

Examens-Fragen Physiologie. 2. Auflage 1973. DM 16,-
Examens-Fragen Anatomie. 2. Auflage 1973. DM 16,-
(zusammen mit J. F. Lehmanns Verlag, München)

Klinik

Allgemeine und spezielle Chirurgie. Hrsg. Allgöwer 2. Auflage. 1973. DM 48,-
Kurzlehrbuch

Anschütz: Die körperliche Untersuchung. 1973 (HT 94) DM 14,80 Basistext

Bäßler/Fekl/Lang: Grundbegriffe der Ernährungslehre. 1973 (HT 119) DM 14,80 Basistext

Bandmann/Fregert: Epicutantestung 1973. DM 12,80
Kliniktaschenbuch

Bleuler: Lehrbuch der Psychiatrie 12. Auflage. 1972. DM 78,-

Boenninghaus: Hals-Nasen-Ohrenheilkunde für Medizinstudenten 2. Auflage. 1972 (HT 76) DM 14,80 Basistext

Bühlmann/Froesch: Pathophysiologie. 1972 (HT 101) DM 14,80 Basistext

Doerr/Quadbeck: Allgemeine Pathologie 1970 (HT 68) DM 5,80

Doerr: Spezielle pathologische Anatomie I 1970 (HT 69) DM 6,80

Doerr: Spezielle pathologische Anatomie II 1970 (HT 70 a) DM 6,80

Doerr/Ule: Spezielle pathologische Anatomie III 1970 (HT 70 b) DM 6,80

Engelking/Leydecker: Grundriß der Augenheilkunde. 16. Auflage 1972. DM 36,-
Kurzlehrbuch

Froelich/Bishop: Die Gesprächsführung des Arztes 1973 (HT 128) DM 16,80

Gladtke/Hattingberg: Pharmakokinetik. 1973. DM 19,80

Greither: Dermatologie und Venerologie. 1972 (HT 113) DM 14,80
Basistext

Hamperl: Leichenöffnung Befund und Diagnose Neudruck der 4. Auflage 1972. DM 14,60

Hallen: Klinische Neurologie 1973 (HT 118) DM 16,80
Basistext

Humanbiologie
Hrsg. von Autrum/Wölf 1973 (HT 121) DM 14,80

Idelberger: Lehrbuch der Orthopädie. 1970. DM 38,-
Kurzlehrbuch

Innere Medizin. 3. Auflage
Hrsg. Heilmeyer/Kühn
Teil 1: 1971. DM 58,-
Teil 2: 1971. DM 58,-

Jawetz/Melnick/Adelberg: Medizinische Mikrobiologie 3. Auflage. 1973. DM 48,-
Kurzlehrbuch

Kaudewitz: Molekular- und Mikrogenetik 1973 (HT 115) DM 16,80

Kinderheilkunde
Hrsg. von Harnack
2. Auflage. 1971. DM 36,-
Kurzlehrbuch

Knörr/Beller/Lauritzen: Lehrbuch der Gynäkologie 1972. DM 38,-
Kurzlehrbuch

Kursus: Radiologie und Strahlenschutz.
Redaktion: Becker/Kuhn/Wenz/Willich
1972 (HT 112) DM 16,80
Basistext

Piekarski: Medizinische Parasitologie. 2. Auflage 1973. DM 48,-

Poock: Neurologie 2. Auflage. 1972. DM 48,-
Kurzlehrbuch

Rick: Klinische Chemie und Mikroskopie 1972. DM 24,80

Schulte/Tötle: Psychiatrie 1971. DM 28,-
Kurzlehrbuch

Weitbrecht: Psychiatrie im Grundriß. 3. Auflage 1973. DM 56,-

Examens-Fragen Allgemeine Pathologie 1971. DM 8,-
Examens-Fragen Arbeitsmedizin 1973. DM 14,-
Examens-Fragen Dermatologie. 2. Auflage 1971. DM 5,-
Examens-Fragen Innere Medizin. 3. Auflage 1973. DM 14,-
Examens-Fragen Kinderheilkunde 1973. Etwa DM 16,-
Examens-Fragen Neurologie. 1973. DM 12,-
(zusammen mit J. F. Lehmanns Verlag, München)

HT = Heidelberger Taschenbücher



**Springer-Verlag
Berlin
Heidelberg
New York**

München London Paris
Sydney Tokyo Wien

Medizinische Fakultät

Dekan:

Prof. Dr. Wolfgang Staib

Prodekan:

Prof. Dr. Hermann Dettmar

Dekanatsbüro:

4 Düsseldorf, Strümpellstraße 4, Tel. 3 11 / 22 42

Frau Juretzko, Margot, Reg.-Ang.

Sprechstunden: montags bis freitags von 10—12 Uhr.

Tel. Auskünfte über Habilitationen und Promotionen nur dienstags und donnerstags von 10—12 Uhr.

Zusammensetzung der engeren Fakultät:

Alle zur Fakultät gehörenden ordentlichen Professoren.

Vertreter der übrigen Habilitierten:

Prof. Dr. Arnold	(Vertreter: Priv.-Doz. Dr. Knieriem)
Prof. Dr. Brüster	(Vertreter: Priv.-Doz. Dr. Schröder)
Prof. Dr. Greuel	(Vertreter: Priv.-Doz. Dr. Meiers)
Prof. Dr. Grün	(Vertreter: Prof. Dr. Solbach)
Prof. Dr. Haering	(Vertreter: Priv.-Doz. Dr. Engelhardt)
Prof. Dr. Huth	(Vertreter: Priv.-Doz. Dr. Hausamen)
Prof. Dr. Ippen	(Vertreter: Priv.-Doz. Dr. Kindler)
Priv.-Doz. Dr. Dr. Pfitzer	(Vertreter: Prof. Dr. Grote)

Vertreter der wissenschaftlichen Mitarbeiter:

N. N. (1. Sprecher der Wiss. Assistenten der Med. Fakultät), Dr. Bernard, I. Med., Dr. Frölich, C. u. O. Vogt-Institut für Hirnforschung, Dr. Königshausen, I. Med.

Vertreter der Studierenden:

stud. med. Seifert, cand. med. Stux, cand. med. Gill,
cand. med. dent. Nover

Orientierungsplan

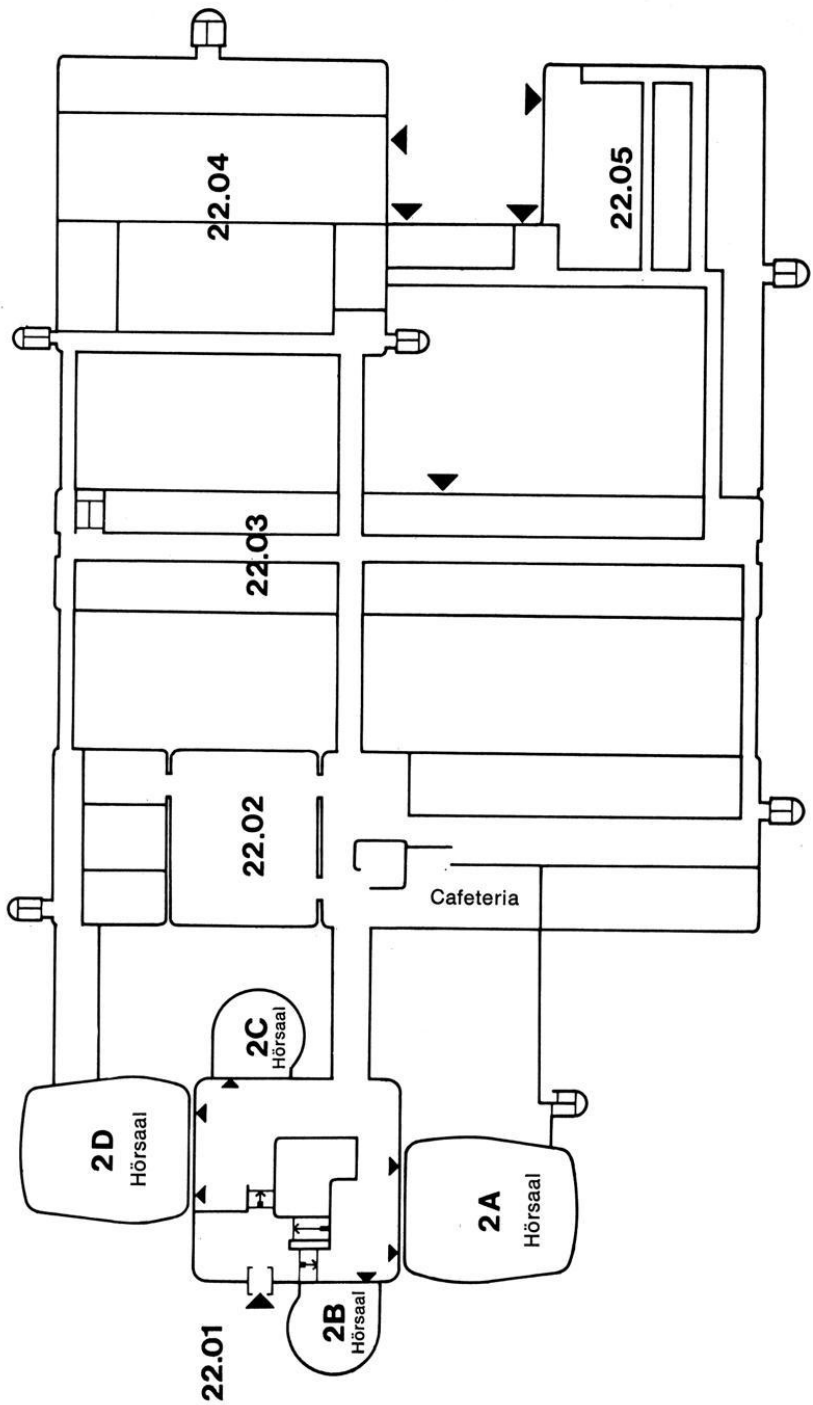

Legende zum Orientierungsplan

Gebäude 2201

Ebene U1 Garderobe,
WC-Anlage

Ebene 00 Hörsäle

Gebäude 2202

Ebene U1 Süd Lehrsammlung,
Demonstration,
Lärmforschung

Nord Kursräume Physiologie,
Seminarraum
Physiologie

Ebene 00 Süd Mikroskopiersaal

Nord Cafeteria, Kursräume
Physiolog. Chemie

Gebäude 2203

Ebene U1 Süd Anatomisches Institut
(Lehrstuhl III)

Nord Physiolog. Institut
(Lehrstuhl I)

Ebene 00 Süd Anatom. Institut
(Lehrstuhl II)

Nord Physiolog. Institut
(Lehrstuhl I)

Ebene 01 Süd Anatom. Institut
(Lehrstuhl I)

Nord Physiolog. Institut
(Lehrstuhl II)

Ebene 02 Süd Institut für Physiologische
Chemie
(Lehrstuhl I)

Nord Institut für Physiologische
Chemie
(Lehrstuhl I)

Ebene 03 Süd Institut für Physiologische
Chemie
(Lehrstuhl II)

Nord Institut für Physiologische
Chemie
(Lehrstuhl II)

Ebene 04 Süd Lehrstuhl für
klinische Physiologie

Nord Lehrstuhl für
klinische Physiologie,
Fachbibl. Medizin

Ebene 05 Süd C. u. O. Vogt-Institut
für Hirnforschung

Nord C. u. O. Vogt-Institut
für Hirnforschung

Ebene 06 Süd Freiluftlabor des
Anatom. Instituts

Nord Freiluftlabor des
Physiolog. Instituts

Gebäude 2204

Ebene U1 Werkstätten der
Institute,
Glasbläserei, Leichen-
räume, Präparatoren

Ebene 00 Präpariersaal,
Sitzungsräume mit
Wasch- u. Umkleide-
räumen

Gebäude 2205

Ebene U1 Isotopenlabor
Abt. Physiologie und
Physiolog. Chemie

Ebene 00 Tierställe

Studienberater

1. Mediziner (vorklinischer Teil):

Prof. Dr. Goslar, Anatom. Institut, Lehrstuhl II, Di. 11—12, Mi. 12—13,
Tel. 3 11 / 26 86 (auch Zulassungsberatung für Studienanfänger)

(klinischer Teil):

Wiss. Rat u. Prof. Dr. Greuel, Röntgenabtlg. der Univ.-Frauenklinik,
Di. 16—17, Tel. 33 44 44 / 25 26

2. Zahnmediziner: Prof. Dr. Böttger, Universitätsklinik für Zahn-, Mund-
und Kieferkrankheiten, Fr. 12, Tel. 33 44 44 / 31 42.

Studienberatung durch die Fachschaftsvertreter der Studentenschaft

Die Beratung der Studierenden der Medizinischen Fakultät erfolgt im Studentenhaus, Strümpellstr. 6 (AStA), Tel. 33 48 55.

**Triltsch
druckt
(und verlegt)
für Sie**

alle wissenschaftlichen
Arbeiten wie
**Dissertationen und
Habilitationsschriften**
zu vernünftigen Preisen
innerhalb kurzer Zeit.

Buchdruck · Foto-(Kleinoffset-)druck
Offsetdruck · ein- und mehrfarbig

Fordern Sie Angebote an!

Michael Triltsch Verlag · Triltsch-Druck

4 Düsseldorf 1 · Jahnstraße 36 · Telefon 105 01

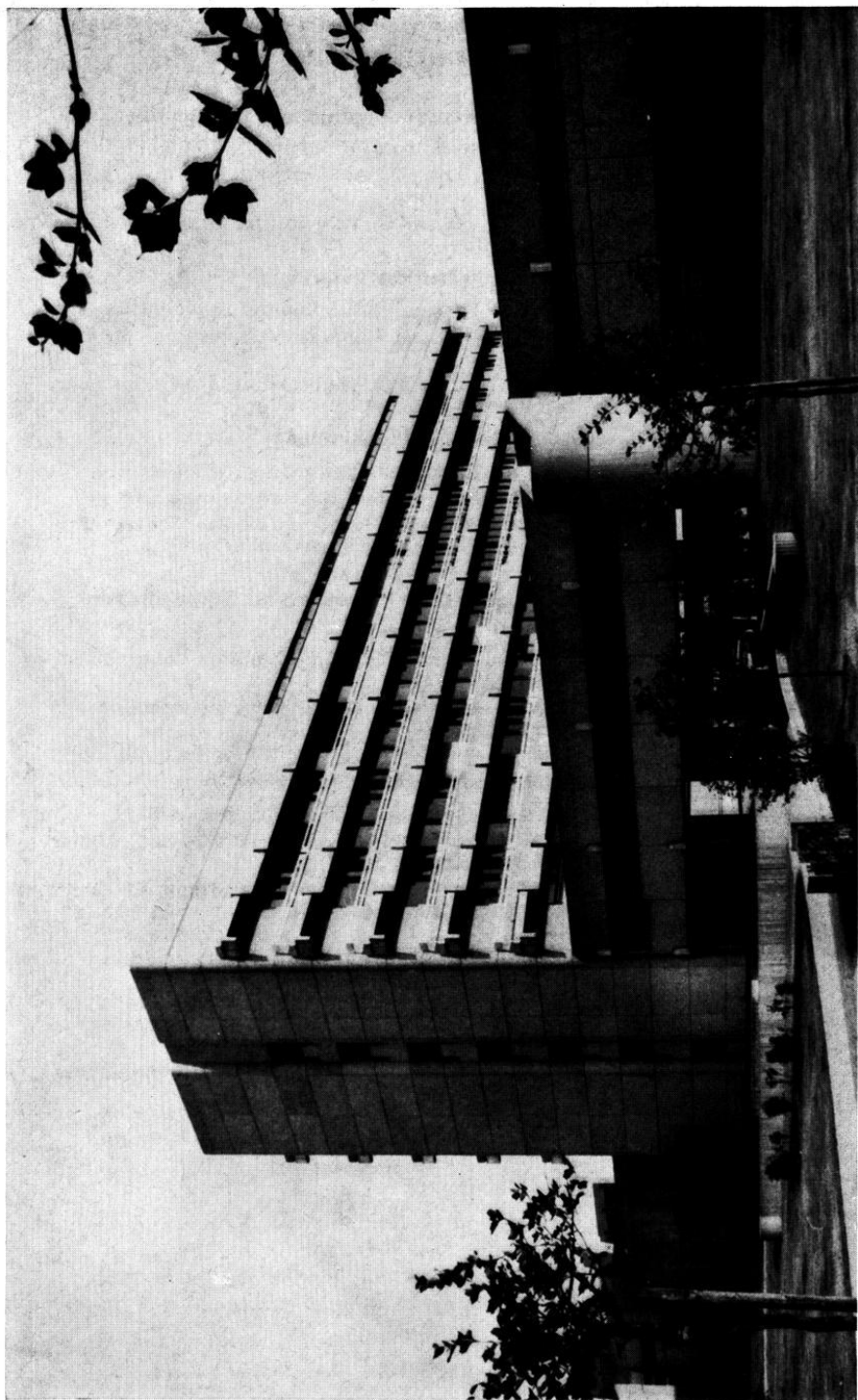

Blick auf die Institutsbauten der theoretisch-vorklinischen Medizin



Prüfungsausschüsse

Ausschuß für die naturwissenschaftliche Vorprüfung für Mediziner:

- Vorsitzender: Prof. Dr. H a a s e, Physiologisches Institut, Lehrstuhl II
1. Stellvertreter: Prof. Dr. R o s e n b a u e r, Anatomisches Institut,
Lehrstuhl III
2. Stellvertreter: Prof. Dr. H o p f, C. und O. Vogt-Institut für Hirnforschung

Ausschuß für die ärztliche Vorprüfung:

- Vorsitzender: Prof. Dr. H a a s e, Physiologisches Institut, Lehrstuhl II
1. Stellvertreter: Prof. Dr. R o s e n b a u e r, Anatomisches Institut,
Lehrstuhl III
2. Stellvertreter: Prof. Dr. H o p f, C. und O. Vogt-Institut für Hirnforschung

Ausschuß für die ärztliche Prüfung:

- Vorsitzender: Prof. Dr. H a a s e, Physiologisches Institut, Lehrstuhl II
1. Stellvertreter: Prof. Dr. D e t m a r, Urologische Universitätsklinik
2. Stellvertreter: Prof. Dr. M e y e r z u m G o t t e s b e r g e, Universitäts-
klinik für Hals-, Nasen- und Ohrenkrankheiten

Ausschuß für die naturwissenschaftliche Vorprüfung für Zahnmediziner:

- Vorsitzender: Prof. Dr. H a a s e, Physiologisches Institut, Lehrstuhl II
1. Stellvertreter: Prof. Dr. B ö t t g e r, Poliklinik und Klinik für Zahn-, Mund-
und Kieferkrankheiten
2. Stellvertreter: Prof. Dr. W e i s e, Poliklinik und Klinik für Zahn-, Mund-
und Kieferkrankheiten

Ausschuß für die zahnärztliche Vorprüfung:

- Vorsitzender: Prof. Dr. H a a s e, Physiologisches Institut, Lehrstuhl II
1. Stellvertreter: Prof. Dr. B ö t t g e r, Poliklinik und Klinik für Zahn-, Mund-
und Kieferkrankheiten
2. Stellvertreter: Prof. Dr. S t r a ß b u r g, Poliklinik und Klinik für Zahn-,
Mund- und Kieferkrankheiten

Ausschuß für die zahnärztliche Prüfung:

- Vorsitzender: Prof. Dr. H a a s e, Physiologisches Institut, Lehrstuhl II
1. Stellvertreter: Prof. Dr. S t r a ß b u r g, Poliklinik und Klinik für Zahn-,
Mund- und Kieferkrankheiten
2. Stellvertreter: Prof. Dr. R e h r m a n n, Universitätsklinik für Kiefer-
und Gesichtschirurgie

Lehrkörper

a) Emeritierte Professoren:

- Hinsberg, Karl, 78 Freiburg/Br., Brahmstr. 6
Dr. phil. (Physiologische Chemie und Biochemie).
- Custodis, Ernst, 4 Düsseldorf, Am Bärenkamp 18
Dr. med. (Augenheilkunde).
- Panse, Friedrich, 4021 Hubbelrath-Hasselbeck, Ackerstraße 22
Dr. med. (Psychiatrie).
- Derra, Ernst, 4 Düsseldorf, Himmelgeister Straße 226
Dr. med. Dr. med. h. c. Dr. med. h. c. (Chirurgie)
- Oberdisse, Karl, 4 Düsseldorf, Schloßmannstraße 32
Dr. med. (Innere Medizin)
- Schade, Heinrich, 4021 Metzkausen, Gartenkampsweg 30
Dr. med. (Humangenetik und Anthropologie)

b) Ordentliche Professoren:

- Bay, Eberhard, 4 Düsseldorf, Moorenstraße 84
Dr. med. (Neurologie), 1. 3. 63.
- Beck, Lutwin, 4 Düsseldorf, Ickerswarder Straße 109
Dr. med. (Geburtshilfe und Frauenheilkunde), 27. 8. 71.
- Bircks, Wolfgang, 404 Neuss, An der Obererft 72
Dr. med. (Chirurgie), 16. 3. 70.
- Böttger, Hermann, 4 Düsseldorf, Brahmplatz 3
Dr. med. dent. (Zahn-, Mund- und Kieferkrankheiten, insbesondere zahn-
ärztl. Prothetik), 4. 10. 68.
- Dettmar, Hermann, 4006 Erkrath, Hubbelrather Weg 12
Dr. med. (Chirurgie und Urologie), 1. 3. 63.
- Feinendegen, Ludwig E., 5171 Stettelnich, Hauptstr. 197
Dr. med. (Nuklearmedizin), 11. 5. 67.
- Fischer, Carl-Heinz, 4 D-Oberkassel, Sonsbecker Straße 15
Dr. med. Dr. med. dent. (Zahn-, Mund- u. Kieferheilkunde), 1. 4. 59.
- Goslar, Hans-Günter, 4005 Meerbusch 1, Moerser Straße 134
Dr. med. (Anatomie), 4. 2. 71.
- Greeff, Kurt, 4 Düsseldorf, Brinckmannstraße 25
Dr. med. (Pharmakologie und Toxikologie), 1. 9. 60.
Zugleich Mitglied der Math.-Nat. Fakultät.
- Greither, Aloys, 4 Düsseldorf, Kaiserswerther Straße 164
Dr. med. et Dr. phil. (Dermatologie u. Venerologie), 1. 8. 62.
- Grosse-Brockhoff, Franz, 404 Neuss-Selikum, Dürerstraße 7
Dr. med. (Innere Medizin), 1. 11. 54.
- Haase, Joachim, 5605 Hochdahl, Schillerstr. 13
Dr. med. (Physiologie), 1. 5. 72.
- Hagen, Josef, Ltd. Regierungsgewerbemedizinardirektor a. D.,
4005 Meerbusch 1, Hohegrabenweg 99
Dr. med. (Arbeitsmedizin und Berufskrankheiten), 18. 8. 67.
- von Harnack, Gustav-Adolf, 4 Düsseldorf, Virchowstraße 13
Dr. med. (Kinderheilkunde), 25. 2. 66.

- Heinrich, Kurt, 4 Düsseldorf, Bergische Landstr. 2
Dr. med. (Psychiatrie), 1. 8. 72.
- Hollmann, Siegfried, 4 Düsseldorf 16, Am Broichgraben 74
Dr. med. (Physiologische Chemie), 1. 11. 63.
Zugleich Mitglied der Math.-Nat. Fakultät.
- Hopf, Adolf, 4 Düsseldorf, Virchowstr. 15
Dr. med. (Hirnforschung), 18. 8. 67.
- Ideberger, Karlheinz, 4046 Büttgen 2, Hasselstraße 38
Dr. med. (Orthopädie), 1. 11. 60.
- Kaufmann, Raimund, 4005 Meerbusch, Florastr. 14
Dr. med. (Klinische Physiologie), 19. 5. 72.
- Kieselbach, Anton, 4 Düsseldorf, Moorenstraße 84
Dr. med. et Dr. phil. (Anatomie), 11. 2. 62.
- Kremer, Karl, 43 E-Bredeney, Eifelhang 11
Dr. med. (Chirurgie), 1. 10. 63.
- Krüskeper, Hans-Ludwig, 4 Düsseldorf, Himmelgeister Landstr. 175
Dr. med. (Innere Medizin), 1. 1. 72.
- Kuhlendahl, Hans, 4006 Erkrath, Hubbelrather Weg 14
Dr. med. (Neurochirurgie), 1. 3. 63.
- Lochner, Wilhelm, 4 Düsseldorf, Brinckmannstraße 23
Dr. med. Dr. h. c. (Physiologie), 11. 2. 62.
Zugleich Mitglied der Math.-Nat. Fakultät.
- Loogen, Franz, 4 Düsseldorf, Am Wasserturm 9
Dr. med. (Innere Medizin, insbesondere Kardiologie), 7. 9. 67.
- Manz, Rudolf, 4044 Kaarst, Lindauer Weg 1
Dr. med. (Gerichtliche und Soziale Medizin), 1. 10. 60.
- Meessen, Hubert, 4 Düsseldorf, Schloßmannstraße 35
Dr. med. Dr. h. c. (Allgem. Pathologie und pathologische Anatomie), 1. 1. 50
- Meyer zum Gottesberge, Alf, 4 D-Urdenbach, Heiligenstr. 38
Dr. med. (Hals-, Nasen-, Ohrenheilkunde), 31. 7. 53.
- Naumann, Peter, 4 D-Benrath, Pigageallee 3a
Dr. med. (Mikrobiologie und Virologie), 15. 2. 69.
- Pau, Hans, 4 Düsseldorf, Himmelgeister Landstraße 87
Dr. med. (Augenheilkunde), 1. 4. 59.
- Rehrmann, Alfred, 4 Düsseldorf, Schloßmannstraße 30
Dr. med. et Dr. med. dent. (Kiefer- und Gesichtschirurgie), 20. 3. 64.
- Reinauer, Hans, 4 Düsseldorf, Dechenweg 1a
Dr. med. (Klinische Biochemie), 26. 4. 73.
- Rosenbauer, Karlheinz, 5 K-Riehl, Riehler Gürtel 41
Dr. med. (Anatomie), 2. 11. 72
- Ruska, Helmut 4005 Meerbusch 3 (Langst), Rheindamm 15
Dr. med. (Biophysik und Elektronenmikroskopie), 1. 3. 63.
Zugleich Mitglied der Math.-Nat. Fakultät.
- Schadewaldt, Hans, 4 Düsseldorf, Brehmstraße 82
Dr. med. (Geschichte der Medizin), 22. 2. 65.
Zugleich Mitglied der Math.-Nat. Fakultät.
- Schlipkötter, Hans-W., 4 D-Benrath, Chopinstraße 11
Dr. med. (Hygiene), 31. 8. 65.
- Staub, Wolfgang, 4044 Kaarst, Bergerfurthstraße 10
Dr. med. (Physiologische Chemie und Biochemie), 1. 10. 70.
Zugleich Mitglied der Math.-Nat. Fakultät.

- Straburg, Manfred**, 4 D-Urdenbach, Tübinger Straße 14
Dr. med. dent. (Zahn-, Mund- und Kieferheilkunde), 7. 4. 72.
- Vieten, Heinz**, 4 Düsseldorf, Schloßmannstraße 34
Dr. med. (Röntgenologie und Med. Strahlenkunde), 1. 3. 63.
- Weise, Walter**, 4 Düsseldorf, Himmelgeister Straße 110
Dr. med. dent. (Zahn-, Mund- u. Kieferheilkunde), 11. 10. 72.
- Zimmermann, Horst**, 4 Düsseldorf, Moorenstraße 5
Dr. med. (Innere Medizin), 14. 6. 73.
- Zindler, Martin**, 4 Düsseldorf, Himmelgeister Landstraße 171
Dr. med. (Anästhesiologie), 20. 9. 66.

c) Honorar-Professoren:

- Forßmann, Werner**, 7681 Wies/Wambach
Dr. med. (Chirurgie), 6. 8. 64.
- Kulenkampff, Caspar**, 5 Köln-Marienburg, Wolfgang-Müller-Str. 30
Dr. med. (Psychiatrie), 25. 9. 72.
- Wenzel, Hans Gerd**, 46 Dortmund, Kreuzstr. 131
Dr. med. (Arbeitsphysiologie), 16. 1. 73.
- Wolff, Max-Richard**, 4 D-Nord, Niederrheinstraße 245
Dr. med. et Dr. phil. (Physikalische Medizin und Technik), 11. 4. 67.

d) Außerplanmäßige außerordentliche Professoren:

- Krause, Franz**
Dr. med. (Innere Medizin), 7. 6. 38.

e) Wissenschaftliche Räte und Professoren:

- Arndt, Joachim Otto**, 4 Düsseldorf, Uedesheimer Str. 60
Dr. med. (Experimentelle Anästhesiologie), 23. 11. 70.
- Arnold, Gunther**, 4 Düsseldorf, Schumannstraße 32
Dr. med. (Physiologie), 7. 7. 72.
- Baust, Walter**, 5605 Hochdahl, Uhlandweg 14
Dr. med. (Klinische Neurophysiologie), 14. 8. 69.
- Becker, Josef**, 4 Düsseldorf, Volmerswerther Straße 257
Dr. med. (Neurologie), 21. 7. 65.
- Blessing, Manfred**, 4 Düsseldorf, Liebfrauenstraße 28
Dr. med. (Allgemeine Pathologie und path. Anatomie), 1. 9. 71.
- Bremer, Hans-Joachim**, 4 Düsseldorf, Kattowitzer Str. 6
Dr. med. (Kinderheilkunde), 31. 10. 72.
- Brüster, Herbert Theodor**, 404 Neuss, Grünwald 6
Dr. med. (Kinderheilkunde, Blutgerinnung und Transfusionswesen), 9. 7. 70.
- Drewes, Joseph**, 4 D-Oberkassel, Wettiner Straße 15
Dr. med. (Chirurgie), 13. 10. 66.
- Friedburg, Dieter**, 401 Hilden, Steinauer Straße 60
Dr. med. (Augenheilkunde), 25. 5. 71.
- Gerhard, Lieselotte**, 4 D-Grafenberg, Irmgardstraße 15
Dr. med. (Allgem. Pathologie und Neuropathologie), 21. 10. 70.
- Greuel, Hans**, 4005 Meerbusch 1, Hohegrabenweg 99a
Dr. med. (Med. Strahlenkunde), 29. 4. 71.

- G r i e s , Friedrich Arnold, 404 Neuss, Zonser Straße 3
Dr. med. (Innere Medizin), 27. 5. 71.
- G r o t e , Werner, 401 Hilden, Kalstert 160
Dr. med. (Humangenetik), 26. 10. 72.
- G r ü n , Ludwig, 4005 Meerbusch-Osterath, Boverter Kirchweg 42
Dr. med. (Hygiene, Mikrobiologie und Gesundheitsfürsorge), 14. 8. 69.
- G r ü n e w a l d , Gerhard, 4 Düsseldorf, Felix-Klein-Str. 1
Dr. phil. (Psychologie), 14. 11. 66.
- G ü n t h e r , Dietrich, 4004 Meerbusch-Langst, Am Langenbruchbach 29
Dr. med. (Medizinische Strahlenkunde), 16. 6. 71.
- H a e n s c h , Rudolf, 405 Mönchengladbach, Schillerstraße 52
Dr. med. (Dermatologie und Venerologie), 27. 5. 71.
- H a e r i n g , Manfred, 4 Düsseldorf, Himmelgeister Straße 358
Dr. med. (Geburtshilfe und Frauenheilkunde).
- H e n s e l l , Volker, 4005 Meerbusch-Osterath, Schubertstraße 14
Dr. med. (Neurochirurgie), 16. 6. 71.
- H o r s t e r , Franz-Adolf, 401 Hilden, VerdisträÙe 56
Dr. med. (Innere Medizin und Nuklearmedizin), 21. 5. 71.
- H u t h , Friedhelm, 4005 Meerbusch/Lank-Latum, Breslauer Straße 3
Dr. med. (Allgemeine Pathologie und Patholog. Anatomie), 16. 6. 71.
- I p p e n , Hellmut, 5657 Haan, Ittentalstraße 35
Dr. med. Dipl.-Chem. (Dermatologie und Venerologie), 12. 5. 69.
- I r m s c h e r , Karl, 4018 Langenfeld, In den Siefen 4
Dr. med. (Innere Medizin), 29. 4. 71.
- J u n g b l u t , Reiner Maria, 5657 Haan, Alsenstraße 15
Dr. med. (Medizinische Strahlenkunde)
- K o b u r g , Ernst, 5605 Hochdahl-Sandheide, Schillerstraße 25
Dr. med. (HNO)
- K r e u z e r , Heinrich, 4005 Meerbusch 3, Am Siegerhof 14
Dr. med. (Innere Medizin), 1. 9. 71.
- K ü b l e r , Wolfgang, 401 Hilden, Bruchhauser Weg 20
Dr. med. (Innere Medizin)
- L e n n a r t z , Herbert, 4048 Grevenbroich, Bergheimer Straße 1
Dr. med. (Anästhesiologie)
- P o d l e s c h , Ingrid, 5657 Haan, Dürerstraße 15
Dr. med. (Anästhesiologie)
- P o t h m a n n , Franz-Josef, 43 E-Borbeck, Fürstenbergstraße 32
Dr. med. (Hygiene und Mikrobiologie), 27. 5. 71.
- R a b e , Franz, 404 Neuss, Hebbelstr. 3
Dr. med. (Neurologie), 8. 8. 72.
- R e h , Herbert, 563 Remscheid, Vieringhausen 137
Dr. med. (Gerichtliche Medizin), 16. 6. 71.
- R i c k , Wirnt, 4 Düsseldorf, Chlodwigstraße 99
Dr. med. (Klinische Chemie), 18. 10. 66.
- S o l b a c h , Hans-Gerd
Dr. med. (Innere Medizin), 17. 5. 71.
- S c h m i d t , Kurt, 4 Düsseldorf, Merowingerstraße 197
Dr. rer. nat. (Mikrobiologie, insb. Virologie), 18. 8. 71.
- S c h m i d t , Eberhard, 5605 Hochdahl, Sandheider Straße 22
Dr. med. (Pädiatrie), 1. 9. 71.

- Schübel, Franz, 4 Düsseldorf, Moorenstr 5
Dr. med. dent. (Zahn-, Mund- und Kieferheilkunde), 29. 3. 73.
- Stolze, Theodor, 5657 Haan, Diekerstraße 92
Dr. med. (Medizinische Strahlenkunde)
- Trube-Becker, Elisabeth, 404 Neuss, Am Strauchbusch 27
(Gerichtl. u. Soziale Medizin), 24. 10. 71.

f) Außerplanmäßige Professoren:

- Albert, Elfriede, 65 Mainz, Große Weissgasse 28
Dr. med. (Psychiatrie und Neurologie), 28. 7. 65.
- Amelung, Diethard, 624 Königstein/Ts., Privatklinik Dr. Amelung,
Altkönigstraße 16
Dr. med. (Innere Medizin), 7. 12. 65.
- Baron, Heinz, 4 Düsseldorf, Jüchener Weg 33
Dr. med. habil. et Dr. phil. (Chirurgie), 8. 2. 58.
- Beck, Ernst Gerhard, 4 D-Benrath, Lüderitzstraße 1
Dr. med. (Hygiene), 26. 9. 72.
- Bethge, Hartmut, 4 Düsseldorf, Hans-Sachs-Straße 41
Dr. med. (Innere Medizin), 23. 12. 71.
- Berger, Fritz, Evangelisches Krankenhaus, 4 Düsseldorf, Kirchfeldstr. 40
Dr. med. (HNO-Heilkunde), 7. 4. 70.
- Berquet, Karl-Hans, Chefarzt, 8210 Prien am Chiemsee, Ernsdorfer Str. 73
Dr. med. (Orthopädie), 10. 2. 70.
- Blumenberger, Karljosef
Dr. med. (Innere Medizin), 1. 4. 67.
- Boeminghaus, Hans, 4 Düsseldorf, Beckbuschstraße 18
Dr. med. (Chirurgie und Urologie), 10. 7. 29.
- Bosch, Gerhard, Ltd. Landesmedizinaldirektor, Rhein. Landesklinik für Ju-
gendpsychiatrie Süchteln, 4060 Viersen 12
Dr. med. (Kinder- und Jugendpsychiatrie), 18. 7. 67.
- Büchner, Michael, 4005 Meerbusch-Osterath, Alte Poststraße 11
Dr. med. (Innere Medizin)
- Brunns, Friedrich, 403 Ratingen, Wiesenstraße 14
Dr. med. (Physiologische Chemie und Biochemie), 15. 6. 59.
- Carrié, Curt, 46 Dortmund, Grabbeplatz 15
Dr. med. (Haut- und Geschlechtskrankheiten), 8. 6. 42.
- Daweke, Helmut, 463 Bochum, Grünstr. 35
Dr. med. (Innere Medizin)
- Dibbelt, Leif, 4006 Erkrath-Unterbach, Flachskampstraße 64
Dr. med. (Geburtshilfe und Frauenheilkunde), 25. 3. 61.
- Dolff, Curt, 43 Essen, Neissestraße 19
Dr. med. (Geburtshilfe und Frauenheilkunde), 11. 6. 52.
- von Elmendorff, Harald, Freiherr, 5043 Lechenich, Schloß
Dr. med. (Chirurgie), 2. 1. 69.
- Flegel, Horst, Landesmedizinaldirektor, 516 Düren, Meckerstr. 15
Dr. med. (Neuropsychiatrie), 3. 9. 69.

- Franken**, Franz Hermann, 56 Wuppertal, St.-Joseph-Krankenhaus
 Dr. med. (Innere Medizin), 15. 2. 68.
- Fresen**, Otto, 4 Düsseldorf, Hermann-Hesse-Straße 2a
 Dr. med. (Allg. Pathologie und pathologische Anatomie), 2. 8. 51.
- Gehrmann**, Günther, 56 W-Barmen, Sanderstraße 182
 Dr. med. (Innere Medizin), 20. 12. 67.
- Geinitz**, Wolfgang, 69 HD-Neuenheim, Blumenthalstraße 41
 Dr. med. (Physiolog. und klin. Chemie), 2. 1. 63.
- Gerfeldt**, Ewald, Ministerialrat a. D., 53 BN-Bad Godesberg, Zieten-
 straße 29
 Dr. med. (Sozialhygiene), 19. 2. 51.
- Gerke**, Josef, 4 Düsseldorf, Freiligrathstraße 15
 Dr. med. et med. dent. (Zahn-, Mund- und Kieferheilkunde), 1. 12. 47.
- Gerteis**, Werner, Städt. Krankenhaus Gerresheim, 4 D-Gerresheim,
 Gräulinger Str. 120
 Dr. med. (Geburtshilfe und Frauenheilkunde)
- Gleichmann**, Ulrich, 497 Bad Oeynhausen, Herforder Straße
 (Gollwitzer-Meier-Institut)
 Dr. med. (Innere Medizin)
- Gleiß**, Jörn, 41 Oberhausen 11, Wilhelmstraße 34, St.-Josephs-Hospital
 Dr. med. (Kinderheilkunde), 7. 7. 60.
- Görtz**, Heinz, Augenklinik der Krankenhäuser des Kreises Lüdenscheid,
 588 Lüdenscheid, Philipstraße 2
 Dr. med. (Augenheilkunde), 15. 6. 65.
- Graeber**, Waldemar, 33 Braunschweig, Augenklinik der Städt. Kran-
 kenanstalten
 Dr. med. (Augenheilkunde), 24. 7. 68.
- Greven**, Herbert, 415 Krefeld, Städt. Krankenanstalten
 Dr. med. (Hals-, Nasen-, Ohrenheilkunde), 28. 12. 55.
- Grewe**, Horst-Eberhard, 45 Osnabrück, Chirurg. Klinik, Städt. Kranken-
 anstalten
 Dr. med. et med. dent. (Chirurgie), 2. 7. 64.
- Gruenagel**, Hans Helmut, 4 Düsseldorf, Kirchefeldstr. 40, Evg. Krankenhaus
 Dr. med. (Chirurgie), 18. 5. 72.
- Haik**e, Horst, 493 Detmold, Lagesche Str. 55
 Dr. med. (Orthopädie), 30. 12. 69.
- Hansen**, Fritz, 4021 Metzkauen, Helenenweg 13
 Dr. med. (Kinderheilkunde)
- Heinzler**, Franz, 401 Hilden, Steinauer Straße 3
 Dr. med. (Med. Strahlenkunde).
- Herbig**, Herbert, 4 D-Benrath, Heiligenstr. 27
 Dr. med. (Chirurgie), 1. 2. 55.
- Herm**s, Wolfgang, 4006 Erkrath-Unterbach, Lindenstraße 16
 Dr. med. (Innere Medizin)
- Herold**, Ludolf, 4 D-Benrath, Krankenhaus Benrath
 Dr. med. (Geburtshilfe und Frauenheilkunde), 14. 8. 42.
- Herzog**, Kurt, 415 KR-Bockum, Sollbrüggenstraße 52
 Dr. med. (Chirurgie und Sportmedizin), 1. 4. 47.
- Heyden**, Paul, 4 Düsseldorf, Himmelgeister Straße 222
 Dr. med. et med. dent. (Zahn-, Mund-, Kieferheilkunde), 10. 2. 60.

- Hil s c h e r , Werner, 4 D-Holthausen, Nosthoffenstr. 17
Dr. med. (Allgem. Pathologie und Pathol. Anatomie), 19. 2. 70.
- H o f f m a n n , Ernst, 4 Düsseldorf, Brunnenstraße 65
Dr. med. (Chirurgie)
- H o f f m e i s t e r , Friedrich, 56 W-Elberfeld, Katernberger Straße 262
Dr. med. (Pharmakologie und Toxikologie), 14. 9. 71.
- H o l l a n d , Gerhard, 41 Duisburg 11, Fahrner Str. 135 (Ev. Krankenanstalten)
Dr. med. (Augenheilkunde)
- H o p p e , Rudolf, 4 Düsseldorf, Königsallee 71
Dr. med. (Sozialhygiene)
- H ü n e r m a n n , Theodor, 4 Düsseldorf, Rembrandtstraße 17
Dr. med. (Hals-, Nasen-, Ohrenkrankheiten), 22. 9. 37.
- I r m e r , Wolfgang, 56 Wuppertal, Hardtstr. 56, II. Chirurg. Klinik
Dr. med. (Chirurgie), 13. 3. 62.
- J a h n k e , Karl, 56 W-Elberfeld, Städt. Krankenanstalten
Dr. med. (Innere Medizin), 13. 10. 66.
- K a i s e r , Karl, 407 Rheydt, Elisabeth-Krankenhaus, Hubertusstraße 100
Dr. med. (Innere Medizin), 19. 4. 62.
- K a z m e i e r , Fritz, 294 Wilhelmshaven, Städt. Krankenanstalten, Friedrich-
Paffrath-Straße
Dr. med. (Innere Medizin), 14. 10. 57.
- K l e i n , Erich, Städt. Krankenanstalten, 48 Bielefeld, 1. Innere Abt.
Dr. med. (Innere Medizin), 20. 12. 63.
- K n o l l e , Gerdt, 605 Offenbach, Geleitstraße 102
Dr. med. et Dr. med. dent. (Zahn-, Mund- u. Kieferheilkunde), 4. 1. 73.
- K o c h , Dankmar, 4 D-Kaiserswerth, Medizinische Klinik des Diakoniewerkes
Dr. med. (Innere Medizin), 24. 7. 68.
- K ö h n l e , Hans, 4 Düsseldorf, Reichsstraße 49
Dr. med. (Innere Medizin und Röntgenologie), 1. 5. 47.
- K o n r a d , Reiner Maria, 41 Duisburg, Bethesda-Krankenhaus
Dr. med. (Chirurgie), 20. 12. 67.
- K ü c h l e , Hans-Joachim, 4 Düsseldorf, Marienhospital, Rochusstraße 2
Dr. med. (Augenheilkunde), . 12. 62
- L a n d e n , Heribert C.
Dr. med. (Innere Medizin), 21. 12. 55.
- L a n g e , Adalbert, 4005 Meerbusch 2, Brahmweg 9
Dr. med. (Hygiene und Mikrobiologie), 18. 12. 67.
- L a u b e r , Hans, Ltd. Landesmedizinaldirektor, Rhein. Landeskrankenhaus
4018 Langenfeld
Dr. med. (Psychiatrie und Neurologie), 18. 7. 67.
- L o r e n z , Otto, 46 Dortmund, Luisenstraße 27
Dr. med. et med. dent. (Zahn-, Mund-, Kieferkrankheiten), 9. 2. 50.
- M a j o r , Herbert, 565 Solingen, Städt. Krankenanstalten, Chir. Klinik
Dr. med. (Chirurgie), 8. 2. 58.
- M e i s t e r , Franz-Josef, 51 Aachen, Reimser Straße 10
Dr.-Ing. (Akustik, Lärmmessung und Lärmbekämpfung), 1. 10. 64
- M e r t e n , Richard, 4 Düsseldorf, Brinckmannstraße 21
Dr. med. (Innere Medizin), 10. 7. 59.

- Mittelbach, Franz, 4 Düsseldorf, Rochusstr. 2, Marienhospital
Dr. med. (Innere Medizin und Neurologie), 29. 1. 70.
- Müller, Erich, 404 Neuss, Erftstraße 28
Dr. med. (Chirurgie), Februar 1969.
- Müller, Heinrich Günther
Dr. med. (Geburtshilfe und Frauenheilkunde), 11. 7. 66.
- Mürtz, Robert, 4 Düsseldorf, Hermann-Hesse-Straße 20
Dr. med. (Innere Medizin)
- Neveling, Richard, HNO-Abt. St.-Anna-Krankenhaus, 41 Duisburg
Dr. med. (Hals-, Nasen- und Ohrenheilkunde), 1. 8. 69.
- Ney, Hartwig Roger, O.-Stabsarzt, 791 Neu Ulm-Ludwigsfeld,
Königsberger Straße 143
Dr. med. (Chirurgie), 27. 2. 70.
- Niedermeier, Siegfried, Augenklinik der Städt. Krankenanstalten
415 Krefeld, Lutherplatz 40
Dr. med. (Augenheilkunde), 7. 1. 60.
- Odenthal, Hans, 465 GE-Altstadt, Marienhospital
Dr. med. (Innere Medizin), 8. 5. 62.
- Paffrath, Hans, 565 Solingen, Am Birkenweiher 13
Dr. med. (Kinderheilkunde), 22. 3. 38.
- Paschen, Heinz Wilhelm, Städt. Frauenklinik, 41 Duisburg, Lotharstr. 63
Dr. med. (Geburtshilfe und Frauenheilkunde), 11. 4. 57.
- Petrides, Platon, 41 Duisburg, Bethesda-Krankenhaus
Dr. med. (Innere Medizin), 28. 11. 55.
- Poche, Reinhard, 48 Bielefeld, Oelmühlenstraße 26
Dr. med. (Allgem. Pathologie und path. Anatomie), 20. 12. 63.
- Pulver, Karl Georg, Flottillenarzt,
2 Hamburg-Wandsbek, Lesserstraße 180, Bundeswehrkrankenhaus
Dr. med. (Anästhesiologie), 24. 3. 71.
- Rauch, Sigurd, CH-4632 Olten, Kantonspital, HNO-Abteilung
Dr. med., Dr. phil., Dr. ès lettres (Hals-, Nasen- und Ohrenheilkunde),
10. 11. 67 (beurlaubt).
- Rehberg, Hans-Joachim, 509 Leverkusen, Nobelstraße 33
Dr. med. dent. (Zahnheilkunde), 10. 9. 63.
- Reinhard, Wilhelm
Dr. med. (Orthopädie), 28. 2. 51.
- Reitter, Hans, 64 Fulda, Chir. Abt. Städt. Krankenhaus
Dr. med. (Chirurgie), 4. 1. 63.
- Ringler, Walter, Meerbusch-Büderich, Am Frohnhof 3
Dr. med. (Chirurgie), 3. 8. 72.
- Rodeck, Heinrich, 4354 Datteln i. W., Vestische Kinderklinik
Dr. med. (Kinderheilkunde), 15. 4. 62.
- Röttger, Hans, 435 Recklinghausen, Prosper-Hospital
Dr. med. (Geburtshilfe und Frauenheilkunde), 5. 12. 58.
- Sack, Heinrich, Städt. Krankenanstalten, 415 Krefeld
Dr. med. (Innere Medizin), 17. 3. 50.
- Swart, Bernhard, 404 Neuss, Sauerbruchstr. 9
Dr. med. (Med. Strahlenkunde)
- Sykosch, Heinz-Joachim, 4 Düsseldorf, Bittweg 119
Dr. med. (Chirurgie), 23. 12. 69.

- Schäfer, Ernst Ludwig**, 663 Saarlouis, Städt. Krankenanstalten Saarlouis
Dr. med. (Innere Medizin), 19. 3. 58.
- Schild, Walter**, 52 Siegburg, Städt. Krankenhaus
Dr. med. (Geburtshilfe und Frauenheilkunde), 11. 7. 66.
- Schmitz, Werner**
Dr. med. (Urologie), 14. 5. 71.
- Schulte-Brinkmann, Wolfgang**, 4 Düsseldorf, Thomas-Mann-Str. 49
Dr. med. (Röntgenologie u. Medizinische Strahlenkunde)
- Schulz, Heribert**, 45 Osnabrück, Natruer-Tor-Wall 1
Dr. med. (Allgem. Pathologie und Pathol. Anatomie), 10. 7. 70.
- Stegmann, Hubert**, 4 Düsseldorf, Rochusstraße 2, Marienhospital
Dr. med. (Geburtshilfe und Frauenheilkunde), 18. 5. 67.
- Stupp, Heinz**, 4044 Kaarst, Lessingstraße 9
Dr. med. (Hals-, Nasen-, Ohrenheilkunde), 23. 12. 70.
- Sturm, Alexander**, 469 Herne, Marienhospital
Dr. med. (Innere Medizin), 23. 12. 69.
- Tarbiat, Siavoche**, 4 Düsseldorf, Kaiser-Friedrich-Ring 53/58
Dr. med. (Chirurgie), 21. 7. 66.
- Thomitzek, Wolf-Dieter**, 4 Düsseldorf, Volmerswerther Str. 461
Dr. med. (Physiologische Chemie), 13. 9. 72
- Tomaschoff, Elisabeth**, 4 Düsseldorf, Sonnenstraße 42
Dr. med. (Med. Mikrobiologie), 3. 5. 71.
- Urban, Norbert**, 404 Neuss, Sauerbruchstraße 10
Dr. med. (Kinderheilkunde), 27. 6. 59.
- Weise, Hermann**, 405 Mönchengladbach, Ludwig-Weber-Straße 15
Dr. med. (Innere Medizin), 15. 11. 56.
- Wetzels, Egon**, 821 Prien-Hittenkirchen, Schörging 11
Dr. med. (Innere Medizin), 6. 8. 68.
- Wild, Hans**, 42 Oberhausen, Ev. Krankenhaus
Dr. med. (Innere Medizin), 6. 8. 56.
- Wirth, Wolfgang**, 56 W-Barmen, Schleichstraße 115
Dr. med. et Dr. phil. (Pharmakologie und Toxikologie), 20. 8. 40.

g) Privatdozenten:

- Antweiler, Hubert Wilhelm**, 4005 Meerbusch-Büderich, Necklenbroicher
Straße 28
Dr. med. (Pharmakologie und Toxikologie), 6. 11. 69.
- Arbab-Zadeh, Amir**, 4 Düsseldorf, Scheidtstraße 10
Dr. jur. Dr. med. (Gerichtliche und Soziale Medizin), 21. 7. 66.
- Bergener, Manfred**, 4 Düsseldorf, Bergische Landstraße 2
Dr. med. (Psychiatrie), 14. 1. 71.
- von Bernuth, Horst**, 5605 Hochdahl, Kieferstraße 32
Dr. med. (Kinderheilkunde), 18. 5. 72.
- Boden, Wolfgang**, 4005 Meerbusch-Büderich, Ahornstraße 9
Dr. med. (Geburtshilfe u. Frauenheilkunde), 20. 6. 68.
- Bokelmann, Johannes**, 404 Neuss, An der Obererft 17—27
Dr. med. habil. (Geburtshilfe und Frauenheilkunde), 31. 5. 72.
- Bourgeois, Maurice Jean**, 4 Düsseldorf, Klever Str. 63
Dr. med. (Kinderheilkunde), 17. 5. 73.

- B o v e n t e r**, Karl, 511 Alsdorf, Martinstraße 1
Dr. med. (Hygiene und Bakteriologie), 8. 12. 48.
- B r e n g e l m a n n**, Johannes Clemens, 8 München 23, Rümmanstraße 61/II
Dr. med. et Dr. rer. nat. Ph. D. (Klinische Psychologie), 30. 5. 68.
- D ö h n e**, Ernst, 415 Krefeld, Städt. Krankenanstalten, Phoniatrie und
Pädaudiologische Abteilung der HNO-Klinik
Dr. med. (Phoniatrie), 8. 5. 44.
- D r a n s f e l d**, Hans, 4505 Bad Iburg, Schulstraße.
Dr. med. et Dr. rer. nat. (Pharmakologie und Toxikologie), 6. 2. 69.
- E i c h h o r n**, Siegfried, 401 Hilden, Brucknerstr. 73
Dr. rer. pol. (Krankenhauswesen), 8. 6. 72.
- E n g e l h a r d t**, Jürgen Peter, 4005 Meerbusch 1, Am Hövel 23
Dr. med. dent. (Zahn-, Mund- und Kieferkrankheiten, insbesondere zahn-
ärztliche Prothetik), 16. 7. 70
- F e r b e r s**, Eduard, 4 Düsseldorf, Vinzenz-Krankenhaus
Dr. med. (Chirurgie), 21. 7. 66.
- F u c h s**, Erich, 62 Wiesbaden, Pfitznerstr. 5
Dr. med. (Innere Medizin)
- G o e r z**, Günther, 401 Hilden, Pungshausstraße 26
Dr. med. (Dermatologie und Venerologie), 17. 12. 70.
- G r e i n e r**, Hermann, Stadtmedizinaldirektor, 41 Duisburg, Nahestraße 53
Dr. med. (Gerichtliche und Soziale Medizin), 8. 6. 53.
- H a u s a m e n**, Torsten, 4 Düsseldorf, Solenanderstraße 2a
Dr. med. (Innere Medizin), 27. 5. 71.
- H e r r m a n n**, Jörg, 4 D-Wersten, Liebfrauenstr. 33
Dr. med. (Innere Medizin), 31. 5. 72.
- H o r s t e r**, Johannes A., 5 K-Klettenberg, Geisbergstraße 10
Dr. med. (Innere Medizin), 22. 7. 57.
- J a c o b s**, Giesbert
Dr. med. (Chirurgie), 11. 1. 73.
- K a i s e r**, Eberhard, 62 Wiesbaden, Aukamm-Allee 33
Dr. med. (Gynäkologische Endokrinologie), 30. 11. 67.
- K i n d l e r**, Uwe, 4 Düsseldorf, Am Massenberger Kamp 7
Dr. med. (Innere Medizin), 3. 2. 72.
- K i s s e l e r**, Berthold, 4 Düsseldorf, Curieweg 28
Dr. med. (Med. Strahlenkunde), 29. 4. 71.
- K n i e r i e m**, Hans-Jürgen, 41 DU-Großenbaum, Saarer Straße 66
Dr. med. (Allg. Pathologie und Pathologische Anatomie), 4. 12. 69.
- K o v a c i c e k**, Stjepan, 4 Düsseldorf, Moorenstr. 84
Dr. med. (Chirurgie), 14. 5. 70.
- K r ä m e r**, Jürgen, 404 Neuss, Fringsstr. 8
Dr. med. (Orthopädie), 11. 6. 72.
- K r ö n e r**, Hans, 4042 Glehn, Kemperweg 20
Dr. med. (Physiologische Chemie), 5. 2. 70.
- L i n d e n**, Karl-Joachim
Dr. med. (Psychiatrie), 23. 6. 71.
- M a r x**, Ernst, 419 Kleve, St.-Antonius-Hospital
Dr. med. (Chirurgie), 26. 10. 72.
- M e i e r s**, Hans-Günter, 4 D-Gerresheim, Metzkauser Straße 73
Dr. med. (Dermatologie und Venerologie), 5. 2. 70.

- Menzel, Hans-Joachim, 42 Oberhausen 1, Bismarckstraße 26
Dr. med. dent. (Zahn-, Mund- u. Kieferheilkunde), 10. 2. 72.
- Merguet, Hans, 6680 Neunkirchen/Saar, Städt. Krankenhaus
Dr. med. (Chirurgie), 14. 5. 70.
- Meridies, Reinhard, 4 Düsseldorf, Schillerstr. 37
Dr. med. (Urologie), 26. 4. 73.
- Molinski, Hans, 4156 Willich 1, Kurze Straße 1
Dr. med. (Psychosomatische Medizin), 3. 12. 70.
- Morgenstern, Claus, 405 Mönchengladbach, Annakirchstraße 129
Dr. med. (Physiologie), 8. 7. 71.
- Mortier, Wilhelm, 4033 Hösel, Preußenstraße 27
Dr. med. (Kinderheilkunde), 10. 2. 72.
- Müller-Ruchholtz, Ernst Richard, 404 Neuss, Einsteinstraße 182
Dr. med. habil. (Physiologie), 10. 2. 72.
- Müntefering, Horst, 4044 Kaarst, Neusser Straße 80
Dr. med. (Allg. Pathologie u. pathol. Anatomie des Kindesalters), 10. 2. 72.
- Niemann, Friedrich, 402 Mettmann, Evg. Krankenhaus, Gartenstraße 8
Dr. med. (Chirurgie), 30. 5. 68.
- Pfitzer, Peter, 4 Düsseldorf, Stoffeler Damm 120
Dr. med., Dr. rer. nat. (Allgem. Pathologie und Cytopathologie), 3. 12. 70.
- Pöttgen, Wolfgang, 4 Düsseldorf, Schumannstraße 70
Dr. med. (Innere Medizin), 10. 2. 72.
- Raff, Werner-Karl, 401 Hilden, Mozartstraße 6
Dr. med. habil. (Physiologie), 4. 7. 72.
- Reimold, Ekkehard Werner
Dr. med. (Kinderheilkunde), 15. 1. 63 (beurlaubt).
- Ritzl, Friedrich, 5021 Groß-Königsdorf, Talstraße 7
Dr. med. (Nuklearmedizin), 29. 4. 71.
- Simon, Kurt, 5603 Wülfrath, Klinik Aprath
Dr. med. (Lungenkrankheiten), 23. 4. 70.
- Schmalbruch, Henning, Neurophysiol. Institut Kopenhagen
Dr. med. (Elektronenmikroskopische Cytologie), 12. 11. 70
(von der Vorlesungspflicht entbunden).
- Schmidt, Helmut A. E., 41 Duisburg, Bethesda-Krankenhaus
Dr. med. (Nuklearmedizin), 19. 6. 69.
- Scholtholt, Josef, 6 F-Fechenheim, Hünfeldstraße 18
Dr. med. (Physiologie), 19. 6. 69.
- Schröder, Eberhard, 404 Neuss, Krurstraße 28
Dr. med. (Innere Medizin), 22. 5. 69.
- Schulte, Hagen Dietrich, 4 Düsseldorf, Dormagener Straße 18
Dr. med. (Chirurgie), 3. 2. 72.
- Steingrüber, Hans-Joachim, 404 Neuss, Berghäuschengsweg 1
Dr. phil. (Psychologie)
- Wagenfeld, Ernst, 443 Burgsteinfurt/Westf., Burgstraße 6
Dr. med. (Innere Medizin), 1. 6. 39.
- Werners, Paulheinz, 4 D-Oberkassel, Sonsbecker Straße 9
Dr. med. (Geburtshilfe und Frauenheilkunde), 23. 4. 70.
- Wiegelmann, W., 4 Düsseldorf, Holbeinstr. 16
Dr. med. (Innere Medizin), 26. 4. 73.

Wirth, Klaus
Dr. med. (Pharmakologie), 21. 10. 71.

h) Akademische Oberräte und Räte:

Bostroem, B.
Dr. med.

Fessel, Hermann, 4 Düsseldorf, Münsterstraße 8
Dr. med., 9. 9. 70.

Gatzke, Hans-Dieter, 4 Düsseldorf, Kasernenstraße 24
Dr. med., 1. 10. 72.

Hahn, Max
Dipl.-Phys., 1963.

Hettwer, Horst, 4 Düsseldorf-Wersten, Ickerswarderstraße 17
Dr. rer. nat., 6. 6. 73.

Huse, Klaus
Dr. med.

Kemperdick, Helmut-Friedrich, 4 Düsseldorf, Markgrafenstraße 66
Dr. med. (Kinderheilkunde), 11. 4. 72.

Kürten, Renate
Dr. med., Akadem. Oberrätin, 2. 5. 72.

Nessler, Lore, 4 Düsseldorf, Rethelstraße 111
Dr. med. (Kinderheilkunde)

Ruska, Carla, 4005 Meerbusch 3, Rheindamm 15
Dr. med., 18. 12. 72.

Schulze, Hadwiga, 4 Düsseldorf, Thewissenweg 89
Dr. med. (Orthopädie), Akadem. Oberrätin, 27. 5. 71.

Wulff, Hans J., 4 Düsseldorf, Corneliusstr. 28
Dr. rer. nat. (Analytische Chemie und Forensische Toxikologie), 1. 9. 65.

i) Mit Vorlesungen beauftragt:

Crott, Carin, 51 Aachen, Flandrische Str. 32
Dr. med. dent., Wiss. Ass. (Kursus der kieferorthopädischen Technik),
29. 8. 72.

Herforth, Armin, 4005 Meerbusch 1, Hohegrabenweg 13
Dr. med. dent., Wiss. Ass. (Phantomkurs der Zahnerhaltungskunde),
10. 8. 70.

Munck, Georg, 703 Böblingen-Tannenbergl, Meisenweg 2
Dr. med. (Der wissenschaftliche Film in Lehre und Forschung)

Murken, Axel Hinrich, 4 Düsseldorf, Himmelgeister Str. 143
Dr. med. (Medizinische Terminologie), 5. 10. 71.

Osing, Wilhelm, 4 D-Benrath, Humperdickstr. 3
Dr. med. dent. (Berufskunde und soziale Heilkunde), 10. 8. 70.

Schreiber, Wolfgang, 5605 Hochdahl, Wupperstr. 18
Priv.-Doz., Dr. rer. nat. (Einführung in das physiologisch-chemische
Praktikum)

Institute und Kliniken

Anatomisches Institut (Gebäude 2203)

Direktoren: Prof. Dr. Dr. Kiesselbach, Prof. Dr. Goslar (geschäftsführend), Prof. Dr. Rosenbauer.

I. Lehrstuhl: Prof. Dr. Dr. Kiesselbach, Tel. 3 11 / 27 06 — Wissenschaftlicher Rat und Professor: N. N. — Akad. Oberrat: Dr. Fessel — Akad. Rat: N. N. — Wiss. Ass.: Frau Dr. Holtschmidt, N. N.

II. Lehrstuhl: Prof. Dr. Goslar, Tel. 3 11 / 26 86 — Akad. Räte: Dr. Gatzke, Dr. Hettwer — Wiss. Ass.: Dr. Pillai, N. N.

III. Lehrstuhl: Prof. Dr. Rosenbauer, Tel. 3 11 / 26 57 — Wiss. Ass.: Dr. Schlösser, Dr. Jost, N. N. — Wiss. Mitarbeiter: Curdes.

C. u. O. Vogt-Institut für Hirnforschung (Gebäude 2203), Tel. 3 11 / 27 77: Direktor: Prof. Dr. Hopf — Wiss. Ass.: Dr. Dross, Dr. Frölich, Dipl.-Phys. Jennissen, Dr. Mai, Dr. Thörner.

Abteilung für Neuropsychologie: Wiss. Rat und Prof. Dr. Grünewald — Wiss. Ass.: Dipl.-Ing. Sander.

Institut für Biophysik und Elektronenmikroskopie, Tel. 3 11 / 25 31: Direktor: Prof. Dr. Ruska — Akad. Oberrat: Dipl.-Phys. Hahn — Akad. Rätin: Frau Dr. Ruska — Wiss. Ass.: Dr. Schade, Dipl.-Biologe Dr. Baumeister — Wiss. Ang.: Dr. Scheuermann.

Physiologisches Institut (Gebäude 2203): Direktoren: Prof. Dr. Lochner (geschäftsführender Direktor), Prof. Dr. Haase, Prof. Dr. Kaufmann.

Lehrstuhl I: Prof. Dr. Dr. h. c. Lochner, Tel. 3 11 / 26 70 — Wiss. Rat u. Prof.: Dr. Arnold — Akad. Oberrat: Priv.-Doz. Dr. Müller-Ruchholtz — Oberassistent: Priv.-Doz. Dr. Raff — Wiss. Ass.: Dr. Schiffer, Frau Dr. Overzier, Dr. Rönberg — Verw. Wiss. Ass.: Frau Meyer — Wiss. Mitarb.: Apotheker Schulze-Wischeler.

Lehrstuhl II: Prof. Dr. Haase, Tel. 3 11 / 26 87 — Wiss. Ass.: Dipl.-Phys. Cleveland, Dr. Fromm, Dr. Noth, Dr. Ross — Wiss. Ang.: Dipl.-Phys. Wolf.

Lehrstuhl für Klinische Physiologie: Prof. Dr. Kaufmann, Tel. 3 11 / 27 62 — Wiss. Ass.: Dr. Bayer — Wiss. Ang.: Dipl.-Ing. Bartos, Dr. Steiner.

Institut für Physiologische Chemie I und II (Gebäude 2203): Direktoren: **Lehrstuhl I:** Prof. Dr. Hollmann, Tel. 3 11 / 27 07 — **Lehrstuhl II:** Prof. Dr. Staib, Tel. 3 11 / 27 24 — Wiss. Rat u. Prof.: N. N. — Dozent: N. N. — Oberass.: Prof. Dr. Thomitzek, Tel. 3 11 / 27 11 — Akad. Oberrat: Priv.-Doz. Dr. Kröner, Tel. 3 11 / 28 32 — Wiss. Ass.: Dr. Balzer, Dr. Bojar, Dr. Gericke, Dr. Geuenich, Dr. Matthiesen, Dr. Rheingans, Dr. Schwenen, Dr. Steyer, Dr. Thienhaus, Dr. Wagner — Verw. Wiss. Ass.: Apotheker Reipen — Wiss. Hilfskräfte: Dipl.-Biol. Frl. Mußmann, Dipl.-Biol. Frl. Ummelmann — Wiss. Mitarbeiter: Steinforth.

Lehrstuhl für klinische Biochemie (Diabetologie) am Diabetes-Forschungsinstitut, Auf'm Hennekamp 65, Tel. 3 38 21 — Leiter: Prof. Dr. Reinauer.

Institut für Humangenetik und Anthropologie, Ulenbergstr. 127/129, Tel. 3 11 / 23 49 / 23 50: Direktor: N. N. — Wiss. Rat: Prof. Dr. Grote — Akad. Rat: Dr. Scheil — Wiss. Ass.: Dipl.-Biol. Köhn, Frau Dr. Bartsch, Dr. Clausen.

Pathologisches Institut, Tel. 33 44 44 / 33 39 und 33 40: Direktor: Prof. Dr. Dr. h. c. Dr. h. c. H. Meessen — Wiss. Rat: Prof. Dr. Gerhard — Oberärzte: Prof. Dr. Blessing, Prof. Dr. Huth, Priv.-Doz. Dr. Knieriemi — Wiss. Ass.: Priv.-Doz. Dr. Dr. Pfitzer, Priv.-Doz. Dr. Müntefering, Dr. Borchard, Dr. Rheinhardt, Dr. Feistkorn, Dr. Moubayed, Dr. Darup, Dr. Ohnhäuser, Dr. G. Müller, Dr. Kojimihara, Dr. Stroobandt, Dr. Ofori, Dr. Lenz, Dr. Evers, Dr. Münnich, Dr. Kieker, Dipl.-Chem. Dr. Herbertz.

Pharmakologisches Institut, Tel. 3 11 / 25 00: Direktor: Prof. Dr. Greeff — Akad. Oberrat: Dr. Bieniek, Dipl.-Chem. Strobach — Oberass.: Priv.-Doz. Dr. Wirth — Wiss. Ass.: Dr. Köhler, Dr. Noack, Dr. Bluschke, Dr. Mietani, Dr. Bonn, Dr. Fleischhauer, Dipl.-Phys. Schlieper.

Institut für Medizinische Mikrobiologie und Virologie, Tel. 3 11 / 24 59 u. 24 60: Direktor: Prof. Dr. Naumann — Wiss. Rat u. Prof. Dr. Pothmann — Wiss. Rat u. Prof. Dr. Schmidt — Wiss. Ass.: Frau Prof. Tomaschoff, Frau Dr. J. Koch, Dr. Rosin, Dr. Fuhr, Frau Dr. G. Koch, Frau Dr. Cermak, J. Gresser, B. Hillebrand, Frau Dr. Hass.

Institut für Hygiene, Gurlittstraße 53, Tel. 34 50 61: Direktor: Prof. Dr. Schlipkötter — Wiss. Rat: Prof. Dr. Grün — Wiss. Ass.: Dr. Baginski, Dr. Balacescu, Dr. Buchta, Dr. Fischer, Dr. Grieser, Dr. Idel, Fr. Stiller-Winkler, Hr. Schauerte.

Institut für Arbeitsmedizin, Gurlittstraße 55, Tel. 34 40 31: Direktor: Prof. Dr. Hagen.

Institut für Gerichtliche Medizin, Tel. 3 11 / 23 86 - 88: Direktor: Prof. Dr. Manz — Wiss. Rat u. Prof. Frau Dr. Trube-Becker, Wiss. Rat u. Prof. Dr. Reh, Oberarzt — Leiter der toxikologisch-chemischen Abteilung: Akad. Oberrat Dipl.-Chem. Dr. Wulff — Wiss. Ass.: Priv.-Doz. Dr. Dr. Arbab-Zadeh, Frau Dr. Ramms, Dr. Clausnitzer, Dr. Haarhoff, Dr. Weiler, Frau Kramaschke.

Institut für Geschichte der Medizin, Tel. 33 44 44 / 32 95 u. 32 51 und 3 11 / 22 62 und 22 63: Direktor: Prof. Dr. Schadewaldt — Wiss. Ass.: Apothekerin Dr. Müller, Dr. Murken — Wiss. Mitarbeiter: U. Fritsche, Dr. Diederichs. Im gleichen Hause: **Düsseldorfer Institut für amerikanische Völkerkunde**, Direktor: H. Krumbach, Merowingerstraße 12, Tel. 34 31 18, Archiv: Tel. 3 11 / 22 63.

Ärztlicher Direktor der Klinischen Anstalten der Universität: Prof. Dr. Dr. A. Greither, Direktor der Universitätshautklinik.

I. Medizinische Universitätsklinik A, Tel. 33 44 44 / 27 20 / 27 21: Direktor: Prof. Dr. F. Grosse-Brockhoff — Wiss. Abteilungsvorsteher: Prof. Dr. Rick, Prof. Dr. Jungblut — Oberärzte: Prof. u. Wiss. Rat Dr. med. Büchner, Prof. Dr. Schröder, Priv.-Doz. Dr. Hausamen, Priv.-Doz. Dr. Pöttgen, Priv.-Doz. Dr. Kindler — Wiss. Ass.: Dr. Altrogge, Dr. Angenent, Dr. Austerhoff, Dr. Bernard, Dr. Besuch, Dr. Brennecke, Dr. Esser, Dr. Fischer, Dr. Förster, Dr. Fritsch, Dr. Göbel, Dr. Goeckenjan, Dr. Grabensee, Dr. Grün, Dr. Hein, Dr. Hofmann, Dr. Huneke, Dr. Kleybrink, Dr. Knop, Dr. Königshausen, Dr. Lautenschläger, Dr. Ley, Dr. Nieling, Dr. Ohnhäuser, Dr. Peters, Dr. Pietrek, Dr. Reusch, Dr. Risler, Dr. Scheer, Dr. Schmidt, Dr. Schneider, Dr. Schnurr, Dr. Scholten, Dr. Schoppe, Dr. Stolle, Dr. Stolle, Dr. Stute, Dr. Trobisch, Dr. Wippert, Dr. Yavari.

I. Medizinische Klinik B, Tel. 33 44 44 / 29 00: Direktor: Prof. Dr. Loogen — Oberärzte: Prof. Dr. H. Kreuzer, Prof. Dr. W. Kübler, Dr. A. Both — Akad. Oberrat: Dr. med. B. Bostroem — Wiss. Ass.: Dr. Breithardt, Frau Dr. Buchta, Dr. Haerten, Frau Dr. Hartung, Dr. Höfer, Dr. Killmer, Dr. Krauss, Dr. Kuhn, Dr. Mäurer, Dr. Neuhaus, Dr. Niessen, Dr. Opherk, Dr. Schütz, Dr. Schwick, Dr. Seipel, Dr. Spiller, Frau Dr. Witte.

II. Medizinische Universitätsklinik und Poliklinik, Tel. 33 44 44 / 28 10 und 28 11: Direktor: Prof. Dr. Krüskemper — Prof. Dr. Zimmermann — Leiter der Laboratorien: Wiss. Rat u. Prof. Dr. Irmscher — Leiter der Röntgenabteilung: Wiss. Rat u. Prof. Dr. Stolze — Oberärzte: Wiss. Rat u. Prof. Dr. Gries, Prof. Dr. Horster, Prof. Dr. Solbach, Priv.-Doz. Dr. Herrmann — Wiss. Ass.: Dr. Beckmann, Dr. H. Berger, Frau Dr. Bremer, Dr. Bub, Dr. Burkert, H. J. Cüppers, Frau Dr. Fresen, Dr. Glawar, Dr. Grünklee, Frau Dr. Hahnel, Dr. Heinlein, Dr. Helsing, Dr. Heun, Dr. Hinssen, Dr. Hüggenberg, Dr. Jacobi, Dr. Kley, Dr. Koschinsky, Dr. Lang, Dr. Nieschlag, Dr. Potthoff, Dr. Rudorff, Frau Dr. Sander, Dr. Schaps, Dr. Schmidt-Sodingen, K.-H. Schneider, Dr. Vogelberg, Priv.-Doz. Dr. Wiegmann, Dr. Wildmeister.

Neurologische Universitätsklinik, Tel. 33 44 44 / 28 80: Direktor: Prof. Dr. Bay — Wiss. Rat: Prof. Dr. Baust — Oberärzte: Wiss. Rat Prof. Dr. Becker, Wiss. Rat Prof. Dr. Rabe — Wiss. Ass.: E. Benary, Dr. Hielscher, Dr. Hohn, Dr. Holzbach, Dr. Knaack, Dr. Pottel, Dr. Remmers, Dr. Sträter, Dr. Trahms, Dipl.-Psych. Dr. Ammon.

Psychiatrische Klinik der Universität Düsseldorf — Rheinisches Landeskrankenhaus, Düsseldorf, Bergische Landstr. 21, Tel. 2 80 12 19: Direktor: Prof. Dr. med. K. Heinrich — Wiss. Rat: N. N. — Wiss. Ass.: Dr. Chr. Kretschmar, Dr. J. H. Kretschmar, Dipl.-Psych. Dr. I. Rode.

Abteilung für Psychohygiene an der Universität und an der Psychiatrischen Universitätsklinik, Bergische Landstr. 2, Tel. 2 80 12 18: Leiter: Priv.-Doz. Dr. Heinz.

Chirurgische Universitätsklinik und Poliklinik, Tel. 33 44 44 / 33 31 und 33 32: Direktoren: Prof. Dr. Bircks (geschäftsführender Direktor), Prof. Dr. Kremer — Wiss. Rat: Prof. Dr. Drewes — Oberärzte: Akad. Oberrat: Priv.-Doz. Dr. Kovacecek, Prof. von Elmendorff, Prof. Dr. Müller, Prof. Dr. Tarbiat, Priv.-Doz. Dr. Jacobs, Priv.-Doz. Dr. Merguet, Priv.-Doz. Dr. Schulte, Akad. Oberrat: Dr. Augath — Wiss. Ass.: Dr. Bischof, Dr. Brölsch, Dr. Darup, Dr. Derra, Dr. Florack, Dr. Gisbertz, Dr. Herzer, Dr. Höhmann, Dr. Holzrichter, Dr. Irlich, Dr. Jünemann, Dr. Katoh, Dr. Kelava, Dr. Kivelitz, Dr. Kleinschmidt, Dr. Körfer, Dr. Krian, Dr. Küster, Dr. Laternus, Dr. Lenz, Dr. Löcker, Dr. Loose, Dr. Mellin, Dr. Meyer, Dr. Moschinski, Frau Dr. Münchow, Dr. Nier, Frau Dr. Oeking, Dr. Palomba, Dr. Petersen, Dr. Ruland, Dr. Rumpf, Dr. Rötzscher, Dr. Sailer, Dr. Sandmann, Dr. Schacht, Frau Dr. Schneider, Frau Dr. Stapinska, Dr. Steinhaus, Dr. Stevanović, Dr. Störmer, Dr. Ulrich, Dr. Wildt, Frau Dr. Zombeck, Dr. Zumfelde.

Abteilung für Blutgerinnung und Bluttransfusion, Tel. 33 44 44 / 23 44: Abt.-Vorsteher und Prof. Dr. Brüster — N. N., Dr. Greve — Wiss. Ass.: Frau Dr. Nicola, Frau Dr. Kuntz, Frau Dr. Cavlek.

Institut für Anästhesiologie, Tel. 33 44 44 / 31 01: Direktor: Prof. Dr. Zindler — Oberärzte: Prof. Dr. Lennartz, Akad. Oberrat Dr. Huse, Dr. Purschke — Wiss. Ass.: Dr. Antoniadou, Dr. Dehnen, Dr. Dörrenhaus, Dr. Eiser, Dr. Falke, Dr. Fistas, Dr. Flemming, Dr. Günther, Dr. Hartung, Dr. Hiltmann, Dr. Köhler, Dr. Marschall, Dr. Nadjmabadi, Dr. von Pohl, Dr. Reichelt, Dr. Segeth, Dr. Siepmann, Dr. Scheuß, Dr. Schreiner, Dr. Schulte-Herbrüggen, Dr. Stieglitz, Dr. Strasser, Dr. Strothmann, Dr. Vennebusch, Dr. Wüst.

Abteilung für experimentelle Anästhesiologie: Wiss. Rat u. Prof.: Dr. Arndt — Wiss. Ass.: Dr. Ghazwinian.

Urologische Universitätsklinik, Tel. 33 44 44 / 31 10: Direktor: Prof. Dr. Dettmar — Oberärzte: Priv.-Doz. Dr. med. habil. Meridies, Dr. Boeminghaus, Dr. Schmidt — Wiss. Ass.: Dr. Kollias, Dr. Wienert, Dr. Wagner, Dr. Boecker, Dr. Fleischmann, Dr. Schittek, Dr. Maar, Dr. Knüpper.

Neurochirurgische Universitätsklinik, Tel. 33 44 44 / 29 10: Direktor: Prof. Dr. Kuhlendahl — Oberärzte: Prof. Dr. Hensell, Akad. Oberrat Dr. Hirschbiegel, Dr. Schamoni — Wiss. Ass.: Dr. Bathen, Dr. Dalai, Dr. Hänsel, Dr. Hölper, Dr. Ischebeck, Dr. Leem, Dr. Miltz, Dr. Nicola, Dr. J. Petrov, Dr. Rehse, Dr. Stahl, Dr. Thal, Dr. Zimmermann, Dipl.-Phys. Krämer, Dipl.-Ing. K. H. Müller, Dipl.-Ing. Hauptmann.

Orthopädische Universitätsklinik, Tel. 33 44 44 / 29 60: Direktor: Prof. Dr. Idelberger — Oberärzte: Priv.-Doz. Dr. med. habil. Krämer, Akad. Oberärztin Frau Dr. Schulze — Wiss. Ass.: Frau Dr. Antelmann, Dr. Brinkmann, Dr. Eichenlaub, Dr. Inoue, Dr. Klein, Kreidler, Dr. Labunski, Dr. Maassen, Omidwar, Dr. Pfennigwerth, Frau Dr. Schneider, Dr. Spilker.

Institut und Klinik für Medizinische Strahlenkunde, Tel. 33 44 44 / 29 90: Direktor: Prof. Dr. Vieten — Oberärzte: Wiss. Rat u. Prof. Dr. Günther, N. N. — Akadem. Oberrätin: Dr. Kürten — Wiss. Ass.: Dr. Steinmeyer, Frau Dr. Schwarzhoff, Dr. Henning, Frau Dr. Engels, Dr. Herfurtner, Dr. Günther, Dr. Heyser, Dr. Ringle, Dr. Rademacher, Dr. Müller, Dr. Hartz.

Universitätsfrauenklinik, Tel. 33 44 44 / 25 00: Direktor: Prof. Dr. Beck — Oberärzte: Wiss. Rat u. Prof. Dr. Haering, Priv.-Doz. Dr. Werners, Priv.-Doz. Dr. habil. Bokelmann — Wiss. Rat u. Prof. Dr. Greuel (med. Strahlenkunde), Akad. Oberrat u. Priv.-Doz. Dr. Molinski (Psychosom. Medizin) — Wiss. Ass.: Dr. Albrecht, Dr. Baust, Dr. Bender, Dr. v. d. Crabben, Fr. Dr. Frantzen, Dr. Grünthal, Dr. Harnacke, Dr. Heidenreich, Dr. Herberger, Dipl.-Phys. Dr. Morgenstern, Dr. Näther, Fr. Dr. Perschmann, Dr. Potthoff, Fr. Dipl.-Chem. Seuken, Dr. Schlieper, Dr. Schmidt-Elmendorff, Dr. Scholz, Fr. Dr. Staib, Dr. Terinde, Dr. Tigges, Dr. Werner, Fr. Dr. Zurhausen.

Universitäts-Kinderklinik Düsseldorf, Tel. 33 44 44 / 26 40 - 41: Direktor: Prof. Dr. von Harnack — Wiss. Rat u. Prof.: Prof. Dr. Bremer, Prof. Dr. Schmidt — Oberärzte: Doz. Dr. von Bernuth, Doz. Dr. Bourgeois, Doz. Dr. Mortier — Akad. Rat: Dr. Kemperdick, Dr. Lore Nessler — Wiss. Ass.: Dr. Maria Ammermann, Dr. Gisela Arcari, Dr. Maria-Luisa Arreglado, Dr. Konrad Becker, Dr. Michael Becker, Dr. Breuer, Dipl.-Psych. Dr. Gagel, Dr. Dr. Gauchel, Dr. Barbara Goebel, Dr. Goebel, Dr. Guthoff, Dr. Harbisch, Dr. Erika Hillebrand, Dr. Höhn, Dr. Gertrud Janssen, Dr. Janssen, Dr. Janzen, Dr. Karch, Dr. Kosche, Dr. Krahé, Dr. Lange, Dr. Lehr, Dr. Lemburg, Dr. Leurs, Dr. Liersch, Dr. Ingrid Lombeck, Dr. Meyer, Dr. Michaelis, Dr. Petrich, Dr. Hildegard Przyrembel, Dr. Karin Rheingans, Dr. Renner, Dr. Rosenkränzer, Dr. Rupprecht, Dr. Salfner, Dr. Erika Scharf, Dr. Ingeborg Sprock, Dipl.-Psychologin Sterzel, Dr. Stemann, Dr. Elisabeth Terinde, Dr. Teuber, Dr. Tinschmann, Dr. Volberg, Dr. von Voß, Dr. Hedwig Werner, Dr. Zuleger.

Universitäts-hautklinik, Tel. 33 44 44 / 26 00: Direktor: Prof. Dr. Dr. Greither — Wiss. Rat u. Prof. Dipl.-Chem. Dr. Ippen — Oberärzte: Prof. Dr. Bielicky, Prof. Dr. Haensch, Priv.-Doz. Dr. Meiers, Priv.-Doz. Dr. Goertz, Frau Dr. Rechenberger — Wiss. Ass.: Dr. Beisenherz, Dr. Botsch, Dr. Döring, Dr. Drescher, Dr. Eichenauer, Dr. Engels, Dr. Funk, Frau Dr. Heinlein, Frau Dr. Hevemeyer, Dr. Hirschhäuser, Frau Dr. Hubbes, Dr. Ilgner, Dr. Itani, Dr. Jantzen, Dr. Kocks, Dr. Lissner, Frau Dr. Scheer, Frau Dr. Schuppenhausen, Dr. Seiffert, Dr. Stark, Dr. Straßburger.

Universitätsaugenklinik, Tel. 33 44 44 / 23 21: Direktor: Prof. Dr. Pau — Oberärzte: Prof. Dr. Friedburg, Dr. Tillman — Wiss. Ass.: Dres. Aengenheister, Dr. Aumann, Dr. Bloch, Dr. Grüntzig, Dr. Hammerstein, Dr. Leide, Dr. Loewen, Dr. Rosenstiel, Dr. Rummeld, Dr. Suhr, Dr. Schmitt, Dr. Schomburg, Dr. Schultheiß, Dr. Weiss, Dr. Wigger.

Universitätsklinik für Hals-, Nasen-, Ohrenkrankheiten, Tel. 33 44 44 / 25 70: Direktor: Prof. Dr. Meyer zum Gottesberge — Wiss. Rat u. Prof. Dr. Koburg — Oberärzte: Dr. Küpper, Dr. Quante — Wiss. Ass.: Dr. Brück-

mann, Frau Dr. Geraths, Dr. Heuermann, Dr. Hiddemann, Frau Dr. Hockauf, Dr. Junker, Dr. Maass, Dr. Meister, Dr. De la Motte, Dr. Müller-Thurmann, Dr. Nasemann, Frau Dr. Piasecki, Dr. Rodriguez, Dr. Strauß, Dr. Vermold.

Forschungslaboratorium für Medizinische Akustik der HNO-Klinik, Tel. 33 44 44 / 33 95: Direktor: Prof. Dr. Meyer zum Gottesberge — Leiter der Physikalischen Abt.: Dipl.-Ing. Dr. Esser — Leiter der Medizinisch-Biologischen Abt.: Wiss. Rat u. Prof. Dr. Koburg — Wiss. Ass.: Dipl.-Ing. Ruhrberg, Dipl.-Ing. Schunicht, Frau Dr. Orsulakowa, Dr. Ishida.

Universitäts-Poliklinik und Klinik für Zahn-, Mund- und Kieferkrankheiten (Westdeutsche Kieferklinik), Tel. 33 44 44 / 31 40: Direktoren: Prof. Dr. Böttger, Prof. Dr. Dr. Fischer (geschäftsführender Direktor), Prof. Dr. Straßburg, Prof. Dr. Weise.

Poliklinische und zahnärztlich-chirurgische Abteilung, Tel. 33 44 44 / 31 55: Direktor: Prof. Dr. Dr. C.-H. Fischer — Oberarzt: Priv.-Doz. Dr. Menzel — Wiss. Ang.: Zahnärzte Adadevoh, Dilmaghani, Johann, Linné, Pickrodt, Dr. Puff, Dr. Tschernitschek.

Abteilung für Zahnerhaltung und Parodontologie, Tel. 33 44 44 / 31 57: Direktor: Prof. Dr. Straßburg — Oberarzt: Wiss. Rat u. Prof. Dr. Schübel — Wiss. Ass.: Dr. Herforth (mit Lehrauftrag) — Wiss. Ang.: Zahnärzte Albring, Bergfeld, Breinlich, Fligge, Grüne, Mawlawi, Schoerner, Seichter.

Abteilung für Kieferorthopädie, Tel. 33 44 44 / 31 60: Direktor: Prof. Dr. Weise — Oberarzt: N. N. — Akad. Rätin: Dr. B. Gebele — Wiss. Ass. / Ang.: Dr. Crott (mit Lehrauftrag), Brinkmann, Reipen, Dr. Strumpf, Dr. Ullrich.

Abteilung für Prothetik, Tel. 33 44 44 / 31 58 (Moorenstr. 5), und Vorklinisches Institut (Mettmanner Str. 16—18), Tel. 72 20 21: Direktor: Prof. Dr. Böttger — Oberarzt: Priv.-Doz. Dr. Engelhardt — Wiss. Ass.: Dr. Platthaus, Dr. Dr. Spiekermann — Wiss. Ang.: Dr. Grüne, Zahnärzte Heise, Peseschgadah, Seeliger.

Universitätsklinik für Kiefer- und Gesichtschirurgie (Westdeutsche Kieferklinik), Tel. 33 44 44 / 31 81: Direktor: Prof. Dr. Dr. Rehrmann — Oberärzte: Prof. Dr. I. Podlesch, Dr. Dr. Koch, Dr. Dr. Koblin — Wiss. Ass.: Dr. Kogge, Dr. Dr. Kreidler, Dr. Palomero, Dr. Reil, Dr. Biermann, Dr. Horch, Dr. Dr. Nwoku, D. Riebe, Dr. Behnsen.

Lehranstalten und Schulen an den Klinischen Anstalten der Universität Düsseldorf

Staatlich anerkannte Lehranstalt für Technische Assistenten in der Medizin

Schulsekretariat: Moorenstr. 5, Tel. 33 44 44, App. 21 47
Leiter: Professor Dr. Pothmann
Leitende Lehrkraft: Frau Gethmann

Staatlich anerkannte Lehranstalt für Krankengymnastik

Schulsekretariat: Moorenstr. 5, Tel. 33 44 44, App. 21 47
Leiter: Professor Dr. Idelberger
Leitende Lehrkraft: Frau Preussing

Staatlich anerkannte Lehranstalt für Massage

Schulsekretariat: Moorenstr. 5, Tel. 33 44 44, App. 21 47
Leiter: Professor Dr. Idelberger
Leitende Lehrkraft: Herr Dahlem

Staatlich anerkannte Lehranstalt für Orthoptistinnen

Schulsekretariat: Moorenstr. 5, Tel. 33 44 44, App. 21 47
Leiter: Professor Dr. Pau
Leitende Lehrkraft: Frau Rahier

Staatlich anerkannte Lehranstalt für Diätassistentinnen

Schulsekretariat: Moorenstr. 5, Tel. 33 44 44, App. 21 47
Leiter: N. N.
Leitende Lehrkraft: Frau Haase

Staatlich anerkannte Krankenpflegeschule

Geschäftsstelle: Moorenstr. 5, Büro der Oberin, Tel. 33 44 44,
App. 21 07 / 21 08
Leiter: Professor Dr. Dr. Greither
Erste Unterrichts-
schwester: Oberschwester Else Liebermeister

Staatlich anerkannte Kinderkrankenpflegeschule

Geschäftsstelle: Moorenstr. 5, Büro der Oberin, Tel. 33 44 44,
App. 21 07 / 21 08
Leiter: Professor Dr. von Harnack
Erste Unterrichts-
schwester: Oberschwester Gisela Michalik

Staatlich anerkannte Schule für Krankenpflegehelferinnen

Geschäftsstelle: Moorenstr. 5, Büro der Oberin, Tel. 33 44 44,
App. 21 07 / 21 08
Leiter: Professor Dr. Dr. Greither
Erste Unterrichts-
schwester: Oberschwester Else Liebermeister

Schwesternvorschule

Geschäftsstelle: Moorenstr. 5, Büro der Oberin, Tel. 33 44 44,
App. 21 07 / 21 08
Leiter: Professor Dr. Dr. Greither
Erste Unterrichts-
schwester: Oberschwester Else Liebermeister

Staatlich anerkannte Krankenpflegerschule

Geschäftsstelle: Moorenstr. 5, Büro des Oberpflegers, Tel. 33 44 44,
App. 21 10
Leiter: Professor Dr. Dr. Greither
Unterrichtspfleger: Herr Eppenich

Staatlich anerkannte Schule für Krankenpflegehelfer

Geschäftsstelle: Moorenstr. 5, Büro des Oberpflegers, Tel. 33 44 44,
App. 21 10
Leiter: Dr. Fessel
Unterrichtspfleger: Herr Eppenich

WÜLFING ARZNEIMITTEL



Der Tradition
verpflichtet

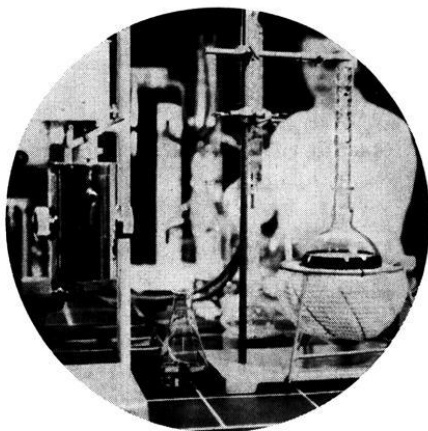

Dem Fortschritt
zugewandt

Die Anfänge des Hauses Wülfing reichen bis in das vorige Jahrhundert zurück. Arzneimittel der Gründerzeit fanden bereits weltweite Anerkennung und wurden auf zahlreichen internationalen Ausstellungen und Kongressen ausgezeichnet. Die Welt der modernen Industriegesellschaft ist nüchtern geworden, sie kennt keine offiziellen Auszeichnungen mehr. Was zählt, ist allein der Erfolg — den Erfolg bestimmt die fortschrittliche Potenz eines Unternehmens, die zukunftsgerichtete Arbeit der Wissenschaftler, die Weltoffenheit unternehmerisch denkender Kaufleute. Auf diesem Weg sind Wülfing-Arzneimittel das geblieben, was sie seit eh' und je waren: Ein Beitrag im weltweiten Kampf gegen die Krankheit.



WÜLFING ARZNEIMITTEL · NEUSS

Vorlesungen Wintersemester 1973/74

(vgl. auch Vorlesungsankündigungen — Für Hörer aller Fakultäten — S. 29)

(Änderungen vorbehalten)

I. Anatomie

493. Anatomie A (Bewegungsapparat, Nervensystem 1. Teil)
Mo. 11—13, Di., Mi., Do., Fr. 11—12 (6stündig)
Hörsaal 2 C
Kiesselbach/Goslar/
Hopf
494. Demonstrationen zur Vorlesung Anatomie A nach Vereinbarung (1stündig)
Demonstrationsraum des Anatomischen Institutes
Kiesselbach/Goslar/
Hopf
494. a Histologie und Mikroskopische Anatomie mit Demonstrationen
Mi., Do., Fr. 12—13 (3stündig)
Hörsaal 2 C
Rosenbauer
495. Präparierübung nach der neuen Approbationsordnung priv.
Mo., Mi., Fr. 14—17 (12stündig)
Kiesselbach/Goslar/
Rosenbauer mit
Assistenten
496. Präparierübungen für Studierende der Zahnheilkunde priv.
Mo., Mi., Fr. 14—17 (12stündig)
Kiesselbach/Goslar/
Rosenbauer mit
Assistenten
497. Anleitung zu wissenschaftlichen Arbeiten nach Vereinbarung priv. et gratis
Anatomisches Institut, Lehrstuhl I, II, III
Kiesselbach/Goslar/
Rosenbauer

II. Hirnforschung

498. Neuroanatomisches Kolloquium nach Vereinbarung (1stündig)
Hörsaal 2 D
Hopf und Mitarbeiter
499. Einführung in die Neuropsychologie mit Demonstrationen nach Vereinbarung (1stündig)
Seminarraum, Institut für Hirnforschung
Grünewald
500. Anleitung zu wissenschaftlichen Arbeiten nach Vereinbarung
Hopf/Grünewald

III. Biophysik und Elektronenmikroskopie

501. Einführung in die Elektronenmikroskopie für Biologen und Mediziner (1stündig)
Institut
Ruska

- | | |
|---|--------------------------|
| 502. Elektronenmikroskopisches Kolloquium
Institut | Ruska/Hahn |
| 503. Elektronenmikroskopisches Praktikum
für Biologen und Mediziner
halbtägig nach Vereinbarung
Institut | Ruska und
Mitarbeiter |
| 504. Anleitung zu wissenschaftlichen Arbeiten
nach Vereinbarung
Institut | Ruska |

IV. Physiologie

- | | |
|--|--|
| 505. * Physiologie 1. Teil (vegetative Physiologie)
Mo.—Do. (4stündig) | Lochner/Kaufmann/
Wenzel/Arnold/
Müller-Ruchholtz/Raff |
| 506. * Einführung in die Physiologie 2. Teil
(animalische Physiologie) für Mediziner
Fr. 8—9 | Haase/Assistenten |
| 507. ** Physiologisches Praktikum mit Kolloquium
Mo., Do., Fr. 11—13.30 (9stündig) | Arnold/Haase/Kauf-
mann/Lochner/Müller-
Ruchholtz/Raff/Scholt-
holt/Assistenten |
| 508. Physiologie 1. Teil für Psychologen
Mo., Mi., Do. 9—10 (3stündig) | Haase |
| 509. Physiologie und Pathophysiologie des
Kreislaufs
Di. 16—18 (1 Std. Vorlesung, 1 Std. Dis-
kussion)
Hörsaal 2 B | Arndt |
| 510. Ausgewählte Kapitel der Physiologie
Mo. 18—19.30 (2stündig) | Morgenstern |
| 511. Biologisches Kolloquium für Fortgeschrittene
Fr. 16—17 | Lochner/Greeff |
| 512. Anleitung zu wissenschaftlichen Arbeiten
nach Vereinbarung | Arnold/Haase/Kauf-
mann/Lochner/Müller-
Ruchholtz/Raff |

V. Physiologische Chemie

- | | |
|--|--|
| 513. Physiologische Chemie I. Teil
Mo.—Fr., 9—10 (5stündig)
Hörsaal 2 C | Hollmann/Kröner/
Reinauer/Staib/
Thomitzek |
| 514. Radioaktive Isotope in der biochemischen
Forschung (mit Demonstrationen)
nach Vereinbarung (2stündig) | Kröner |
| 515. Eiweiße in biologischen Flüssigkeiten
jeden 3. Freitag 15—17.15 (1stündig)
Hörsaal 2 B | Geinitz |

- | | |
|---|---|
| 516. Physiologisch-chemisches Kolloquium
(nur für Examenssemester)
Di. 10 (1stündig)
Hörsaal 2 B | Hollmann/Kröner/
Reinauer/Staib/
Thomitzek |
| 517. Einführung in das Physiologisch-chemische
Praktikum (nur für Praktikusteilnehmer)
Do. 10 (1stündig)
Institut f. Physiol. Chemie | Schreiber |
| 518. Physiologisch-chemisches Praktikum
einschließlich Kolloquium
Do. 11—18 (8stündig)
Kursraum des Instituts für Physiol. Chemie | Hollmann/Kröner/
Reinauer/Staib/
Thomitzek |
| 519. Anleitung zu wissenschaftlichen Arbeiten
ganztäglich
Inst. f. Physiol. Chemie und Diabetes-
Forschungsinstitut an der Universität | priv. et gratis
Hollmann/Kröner/
Reinauer/Staib/
Thomitzek |

VI. Humangenetik und Anthropologie

- | | |
|---|-----------------|
| 520. Humangenetik II, für Kliniker im Rahmen
klinischer Vorlesungen und nach
Vereinbarung (1stündig) | N.N./Grote |
| 521. Praktische erbärztliche Beratung nach
Vereinbarung (1stündig) | Grote |
| 522. Anthropologisch-erbbiologische Unter-
suchungsmethoden, Anthropometrie, Zwi-
lingsmethode, Serogenetische Methoden,
Cytogenetische Methoden (Chromosomen)
nach Vereinbarung (2stündig) | N.N./Grote/Ass. |
| 523. Anleitung zu wissenschaftlichen Arbeiten
Inst. f. Humangenetik u. Anthropologie | N.N. |

VII. Medizinische Psychologie

- | | |
|--|---|
| 524. Medizinische Psychologie für Vorkliniker
Di. 14—16 (2stündig)
Hörsaal 2 D | Grünewald/Janke/
Lienert/Steingrüber |
|--|---|

VIII. Medizinische Soziologie

- | | |
|--|----------|
| 525 Grundlagen der Soziologie für Vorkliniker
Mo. 14—16 (2stündig)
Hörsaal 2 D | Viefhues |
|--|----------|

Neue Approbationsordnung für Ärzte vom 28. 10. 1970:

- | | |
|---|--------------------------------|
| 526. Praktische Übungen für Studierende im
ersten Abschnitt des klinischen Studiums
Kursus der allgemeinen Pathologie
(60 Stunden) | Koordinatoren:
Meessen/Huth |
|---|--------------------------------|

- | | | |
|--------|---|---|
| 527. | Kursus der allgemeinen klinischen Untersuchungen in dem nicht-operativen und dem operativen Stoffgebiet
(72 Stunden, davon 46 Stunden internistischer Untersuchungskurs, 12 Stunden chirurgischer Untersuchungskurs, 6 Stunden neurologischer Kurs, 4 Stunden Augenspiegelkurs und 4 Stunden Ohrenspiegelkurs) | Koordinatoren:
Herrmann/
Krüskemper |
| 527. a | Einführung in Innere Medizin und Pathophysiologie
(2stündig) | Krüskemper |
| 528. | Praktikum der klinischen Chemie und Haematologie
(36 Stunden) | Koordinatoren:
Rick/Bernard |
| 529. | Praktische Übungen für akute Notfälle und erste ärztliche Hilfe (24 Stunden) | Koordinatoren:
Zindler/Lennartz |

IX. Allg. Pathologie und Pathologische Anatomie

- | | | |
|------|---|--|
| 530. | Allgemeine Pathologie und Ätiologie
Mo.—Fr. 9—10 (5stündig)
Großer Hörsaal des Pathologischen Instituts | Blessing/Gerhard/
Huth/Krieriem/
Meessen/Müntefering/
Pfitzer |
| 531. | Sektionskurs
Sa. 8—10 (4stündig, 110 Arbeitsplätze)
Kurssaal des Pathologischen Instituts | Huth |
| 532. | Pathologisch-Anatomischer Demonstrationkurs
Di., Fr. 14—16 (4stündig, 110 Arbeitsplätze)
Kurssaal des Pathologischen Instituts | Knieriem |
| 533. | Pathologisch-Histologischer Kurs
Mo., Do. 14—16 (4stündig, 115 Arbeitsplätze)
Großer Hörsaal des Pathologischen Instituts | Meessen |
| 534. | Allgemeine und Spezielle Pathologie für Zahnmediziner
Do. 16—18 (2stündig)
Großer Hörsaal des Pathologischen Instituts | Blessing |
| 535. | Pathologische Anatomie des Blutes und der blutbildenden Organe
Di. 16—18 (2stündig)
Großer Hörsaal des Pathologischen Instituts | Fresen |
| 536. | Praktische Histopathologie
Mo. 11.30—13.00 (2stündig)
Großer Hörsaal des Pathologischen Instituts | Poche |
| 537. | Beiträge zur experimentellen Pathologie
Mi. 14.15—15.45 (14tägig) | Hilscher |
| 538. | Neuropathologie für Psychologen nach Vereinbarung (2stündig)
Großer Hörsaal des Pathologischen Instituts | Gerhard |
| 539. | Neuropsychologisches Kolloquium
Struktur und Funktion nach Vereinbarung
Großer Hörsaal des Pathologischen Instituts | Gerhard/Grünwald |

540. Klinisch-Neuropathologische Konferenz
jeden ersten Mittwoch 18 s. t.
Kurssaal des Pathologischen Instituts
Gerhard/Becker/
Hensell/Bergener
541. Klinisch-Pathologisch-Anatomisches
Kolloquium
jeden zweiten Mittwoch 17 s.t.
Kurssaal des Pathologischen Instituts
Meessen
542. Arbeiten halb- und gänztägig im Institut
Meessen

X. Pharmakologie und Toxikologie

543. Pharmakologie und Toxikologie I
Mi. 11—13, Do., Fr. 11—12
Hörsaal Pharmakol. Institut
Greeff/Antweiler/
Dransfeld/Hoffmeister/
K. Wirth/Arndt
544. Allgemeine und spezielle Arzneimittelverordnungslehre mit Rezeptierübungen und Diskussion klinisch-pharmakologischer Probleme (gemeinsam mit Professoren der Medizinischen Kliniken)
Mo. 10—12
Hörsaal Pharmakol. Institut
Greeff/W. Wirth/
K. Wirth
545. Pharmakologisches Praktikum
(Zeiten werden noch bekanntgegeben)
Greeff/Antweiler/
Arndt/Hoffmeister/
Köhler/Noack/
Wirth
546. Arbeiten im Laboratorium
Greeff/K. Wirth
547. Biologisches Kolloquium
Fr. 16—18
Greeff/Lochner
548. Pharmakologisches Kolloquium
Mo. 16—18 (14tägig)
Pharmakol. Institut
Greeff/K. Wirth/
Antweiler/Köhler/
Noack
549. Kolloquium Klinische Pharmakologie
Di. 17—18 (1stündig, 14täglich)
Greeff/Horster
550. Der wissenschaftliche Film in Lehre und Forschung:
Diskussion aktueller Probleme der Naturwissenschaft und Medizin
Mi. 11—13 (2stündig)
Hörsaal Pharmokol. Institut
Munck/Greeff/
Schadewaldt

XI. Mikrobiologie und Virologie

551. Medizinische Mikrobiologie, Chemotherapie und Immunologie
Mo., Di. 11—12, Do. 12—13
Großer Hörsaal
Naumann
Pothmann
Tomaschoff
Schmidt
552. Bakteriologisch-serologischer Kurs (4stündig) theoret. Teil für alle Teilnehmer (120):
Fr. 14.30—15.30
prakt. Teil A (60): Fr. 15.30—17.30
prakt. Teil B (60): Mo. 15—17
Großer Hörsaal und bakt. Kurssaal
Naumann
Pothmann
Tomaschoff
Schmidt
u. Assistenten

- | | |
|--|------------|
| 553. Klinische Blutgruppenkunde
(mit prakt. Übungen)
Di. 14—16
Kleiner Hörsaal und bakt. Kurssaal | Pothmann |
| 554. Bluttransfusionskunde
Do. 14—16
Kleiner Hörsaal | Pothmann |
| 555. Einführung in die klinische Bakteriologie
Mi. 14—15
bakt. Kurssaal | Tomaschoff |
| 556. Fragen der Bakterienpathogenität
Mi. 15—16
bakt. Kurssaal | Tomaschoff |
| 557. Einführung in die Virologie
Fr. 15—16
Viruspavillon | Schmidt |
| 558. Klinische Virologie
Di. 15—16
Viruspavillon | Schmidt |
| 559. Immunologie
Mi. 15—16
Kleiner Hörsaal | Lange |
| 560. Antibakterielle Chemotherapie
Mi. 16—17
Kleiner Hörsaal | Lange |

XII. Hygiene

- | | |
|--|-------------------|
| 561. Impfkurs
Mo. 12—13 (1stündig)
Gr. Hörsaal des Pathologischen Instituts | Schlipköter |
| 562. Tropenmedizinisches Seminar
nach Vereinbarung (1stündig)
Gr. Hörsaal des Pathologischen Instituts | Hilscher/Beck |
| 563. Beiträge zur experimentellen Pathologie
nach Vereinbarung | Hilscher |
| 564. Gesundheitsfürsorge
Fr. 12—13 (1stündig)
Gr. Hörsaal des Pathologischen Instituts | Baron/Hoppe/Beck |
| 565. Hygiene einschließlich Mikrobiologie
mit praktischen Übungen für Zahnmediziner
Mo. 16—18.30 (3stündig, 14täglich)
Hörsaal Kieferklinik | Grün |
| 566. Arbeitsmedizin und die entschädigungs-
pflichtigen Berufskrankheiten
Di. 16—17 (1stündig)
Hörsaal Hautklinik | Grün/Hagen/Carrié |
| 567. Sozialhygiene-Exkursionen
nach Vereinbarung | Hoppe |

XIII. Arbeitsmedizin

568. Arbeitsmedizin und Berufskrankheiten
Di. 16—17 (1stündig)
Hautklinik
Hagen/Grün/Carrié

XIV. Krankenhauswesen

569. Betrieb und Bau von Krankenhäusern
nach Vereinbarung
Eichhorn
570. Seminar für Krankenhausleitung und
-verwaltung
Der genaue Vorlesungsplan kann zu Semesterbeginn beim Seminaresekretariat des Deutschen Krankenhausinstituts, Düsseldorf, Tersteegenstr. 9, angefordert werden. Es erfolgt gleichzeitig gesonderte Bekanntmachung.
Großer Hörsaal Deutsches Krankenhaus-Zentrum
Eichhorn
571. Ausgewählte Kapitel aus der Geschichte des
Krankenhauswesens I
Mi. 18—20 (2stündig)
Seminarraum des Instituts für Geschichte der
Medizin
Murken

XV. Gerichtliche und soziale Medizin

572. Gerichtliche Medizin
Mo. 15—17, Do. 15—16 (3stündig)
Manz
573. Gerichtsärztliche Demonstrationen
Do. 16—17 (1stündig)
Reh
574. Reichsversicherungsordnung
und Versicherungsmedizin
Mi. 15—16 (1stündig)
Trube-Becker
575. Vaterschaftsbestimmung, rechtliche und
medizinische Probleme
Di. 15—16 (1stündig)
Trube-Becker
576. Delikte gegen das Kind
Mi. 16—17 (1stündig)
Trube-Becker
577. Sexualität und Kriminalität
Do. 17—18 (1stündig)
Reh
578. Ärztliche Rechts- und Haftungslehre
Di. 15—17 (2stündig)
Arbab-Zadeh
579. Kolloquium über Alkohol und Drogen
im Straßenverkehr aus forensischer Sicht
Di. 17—18 Uhr (1stündig)
Arbab-Zadeh
580. Rechtsmedizin für Gerichtsreferendare
Do. 17—18 (1stündig)
Arbab-Zadeh

- | | |
|---|----------|
| 581. Ausgewählte Kapitel aus der Rechtsmedizin
Do. (1stündig) nach Vereinbarung | Greiner |
| 582. Theoretische Chemie für Mediziner
— ausgewählte Kapitel —
nach Vereinbarung (2stündig) | Wulff |
| 583. Infrarot- und Massenspektrometrie
für Mediziner
nach Vereinbarung (2stündig) | Wulff |
| 584. Röntgenologische Aspekte in der
forensischen Medizin
nach Vereinbarung (1stündig) | Kisseler |

XVI. Geschichte der Medizin

- | | |
|--|--------------------|
| 585. Medizinische Terminologie
(für erste Semester) | |
| 586. a) für Hörer mit lateinischen Vorkenntnissen
Mo. 9—11 (2stündig)
Hörsaal 2 C | Schadewaldt |
| 587. b) für Hörer ohne lateinische Vorkenntnisse
Mo. 9—11 (2stündig)
Seminarraum des Instituts für Geschichte der
Medizin | Murken |
| 588. Einführung in die Medizin
(für erste Semester)
Mo. 8—9 (1stündig)
Hörsaal 2 C | Schadewaldt |
| 589. Geschichte der Medizin I
(alte Kulturvölker)
Mo. 13.45—15.15 (2stündig)
Seminarraum des Instituts für Geschichte
der Medizin | Schadewaldt |
| 590. Ausgewählte Kapitel aus der Geschichte des
Krankenhauswesens I
Mi. 18—20 (2stündig)
Seminarraum des Instituts für Geschichte
der Medizin | Murken |
| 591. Einführung in die medizinische und
naturwissenschaftliche Bibliographie
(vor allem für Doktoranden)
Di. 18—19 (1stündig) privatissime
Seminarraum des Instituts für Geschichte
der Medizin | Schadewaldt/Müller |
| 592. Große Biologen im 19. Jahrhundert
Mo. 16—17 (1stündig)
Hörsaal 2 C | Müller |

XVII. Innere Medizin (I. Medizinische Klinik A)

- | | |
|--|---|
| 593. Medizinische Klinik
Mo.—Fr. 10 c.t.—11
Hörsaal 1. Med. Klinik | Grosse-Brockhoff/
Loogen/Fuchs/
Hausamen/Kindler/
Pöttgen/Schröder |
|--|---|

594. Innere Medizin für Zahnmediziner
Mi. 15 (1stündig)
Hörsaal 1. Med. Klinik Kaiser
595. Einführung in die Innere Medizin
Mo. 12 c.t.—13, Do. 11 c.t.—12 (2stündig)
Hörsaal 1. Med. Klinik Kindler/Schröder
596. Differentialdiagnose innerer Erkrankungen
für Fortgeschrittene und Examenssemester
Mi. 12 c.t.—13
Hörsaal 1. Med. Klinik Sturm/Kreuzer
597. Therapie innerer Erkrankungen
Fr. 11 c.t.—13 (2stündig)
Hörsaal 1. Med. Klinik Koch/Wetzels
598. Diagnostik und Therapie innerer Krankheiten
in der Praxis
nach Vereinbarung (1stündig) Landen
599. Differentialdiagnose hämatologischer
Erkrankungen
Do. 17 c.t.—18 (oder nach Vereinbarung)
Hörsaal 1. Med. Klinik Pöttgen
600. Klinik der Dys- und Paraproteinämien
nach Vereinbarung (1stündig) priv. et gratis
Hörsaal 1. Med. Klinik Kindler
601. Pathologische Physiologie, Teil 1
Mo., Fr. 15.30—17 (4stündig)
Hörsaal 1. Med. Klinik Mürtz/Loogen/Herms/
Schäfer
602. Klinisches Kolloquium
Fr. 17 nach Vereinbarung (1stündig, 14täglich)
Hörsaal 1. Med. Klinik Grosse-Brockhoff
u. Mitarbeiter
603. Diagnostisch-therapeutisches Kolloquium
Do., 16—17 (1stündig)
Städt. Krankenhaus Gerresheim,
Gräulinger Str. 120 Mürtz u. Mitarbeiter
604. Medizinisch-klinische Visite
Mo. 17—18 (1stündig)
Hörsaal 1. Med. Klinik Hausamen/Kindler/
Pöttgen/Schröder
605. Klinische Visite in den Städtischen Kranken-
anstalten Wuppertal-Barmen
Do. 10—12.30 (3stündig) Transport per Bus Gehrman
606. Klinische Visite Bethesda-Krankenhaus
Duisburg
Mo. 16 s.t.—17.30 oder nach Vereinbarung Petrides
607. Klinische Visite im Marienhospital
Gelsenkirchen
Do. 11.30—13 (2stündig)
Gelsenkirchen, Marienhospital Odenthal
608. Perkussions- und Auskultationskurs für
Anfänger, beschränkte Teilnehmerzahl
Di. 16—17.30 (2stündig)
Hörsaal 1. Med. Klinik Hausamen/Kindler

609. Kurs der klinischen Chemie und Mikroskopie
Di. 12.15—13; Mi. 13.45—17.30
Hörsaal 1. Med. Klinik
Kursaal 1. Med. Klinik (6stündig) Rick
610. Kurs der hämatologischen Zytologie
(4stündig)
Beginn s. Anschlag
Hörsaal 1. Med. Klinik Horster
611. Kurs für klinische Elektrokardiographie
Mi. 18 s. t.—19.30 (2stündig)
Hörsaal 1. Med. Klinik Büchner/Gleichmann
612. Einführung in die gastroenterologische
Endoskopie und Biopsie
nach Vereinbarung priv. et gratis
1. Med. Klinik Hausamen
613. Anleitung zu wissenschaftlichen Arbeiten
nach Vereinbarung priv. et gratis
1. Med. Klinik Rick

XVIII. Innere Medizin (I. Medizinische Klinik B)

614. Klinik angeborener und erworbener
Herzerkrankungen
(im Rahmen des Hauptkollegs) Loogen
615. Pathophysiologie der angeborenen und
erworbenen Herzfehler, der Herzinsuffizienz
und des Koronarkreislaufs
Mo. u. Fr. 15 s.t.—16.30
Hörsaal der I. Med. Klinik A Loogen/Kübler
616. Perkussions- und Auskultationskurs für
Anfänger (Kurs der klinischen Unter-
suchungsmethoden)
Di. 16—17.30 Kreuzer
617. Perkussions- und Auskultationskurs für
Fortgeschrittene
Do. 16 s.t.—17.30
I. Med. Klinik B
(Abteilung für Kardiologie) Loogen
618. Differentialdiagnose innerer Erkrankungen
für Fortgeschrittene
Mi. 12—13 Kreuzer/Sturm
619. EKG-Kurs für Anfänger
Mi. 18 s.t.—19.30 (2stündig) Gleichmann/Büchner
620. EKG-Kurs für Fortgeschrittene
nach Vereinbarung (2stündig) Gleichmann

XIX. Innere Medizin

(II. Medizinische Klinik und Poliklinik)

621. Medizinische Poliklinik
Di. u. Fr. 11—13
Hörsaal II. Med. Klinik Gries/Herrmann/
Horster/Irmscher/
Krüskemper/Solbach/
Zimmermann

- | | |
|--|---|
| 622. Perkussionskurs für Anfänger
(20 Teilnehmer)
Di. 17—19 (2stündig)
Hörsaal II. Med. Klinik | Franken/Herrmann/
Solbach |
| 623. Perkussionskurs für Fortgeschrittene
(beschränkte Teilnehmerzahl)
Mo. 13—15 (2stündig)
Hörsaal II. Med. Klinik | Gries/Kley/
Wiegelmann |
| 624. Klinische Visite
Mo. 17—19 (2stündig)
II. Med. Klinik | Gries/Herrmann/
Horster/ Irmscher/
Solbach/Wiegelmann/
Zimmermann/
Bethge/Daweke/
Kazmeier/Klein
u. wiss. Assistenten |
| 625. Kurs für klinische Chemie und Mikroskopie
(20 Teilnehmer)
Mi. 15.30—18.30 (4stündig)
Hörsaal u. Kurssaal II. Med. Klinik | Bremer/Herrmann/
Irmscher |
| 626. Kurs für klinische Chemie und Mikroskopie
Anfahrt mit Autobussen
Städt. Krankenanstalten W-Elberfeld
(2stündig) | Jahnke |
| 627. Klinische Visite
Städt. Krankenanstalten Krefeld
Sa. 9—11 (2stündig)
Anfahrt mit Autobussen | Sack |
| 628. Chemisch-physikalischer Kurs für
Zahnmediziner
Mo. 11—13 (2stündig) | Zimmermann |
| 629. Dringliche Diagnostik
Klinische Visite für Fortgeschrittene
nach Vereinbarung (1stündig)
II. Med. Klinik | Weise |
| 630. Naturgemäße Heilmethoden einschließlich
Balneologie, Klimatologie und Diätetik
Sa. 10 s.t.—11.30 (2stündig, 14täglich)
Hörsaal II. Med. Klinik | Amelung/Gries |

XX. Neurologie

- | | |
|--|------|
| 631. Neurologische Klinik und Poliklinik
Di., Mi., Fr. 8—9 (3stündig)
Hörsaal II. Med. Klinik | Bay |
| 632. Kolloquium über ausgewählte Kapitel der
Neurologie
nach Vereinbarung (1stündig)
Seminarraum Neurologische Klinik | Bay |
| 633. Neurologische Propädeutik mit Unter-
suchungskurs
Fr. 14—16 (2stündig)
Hörsaal II. Med. Klinik | Rabe |

- | | |
|---|-------------------------------------|
| 634. EEG-Kolloquium für Fortgeschrittene
nach Vereinbarung (2stündig)
Seminarraum Neurologische Klinik | Rabe |
| 635. Neurologische Visite
Do. 16—18 (2stündig)
Neurologische Klinik | Becker |
| 636. Klinisch-Neuropathologisches Kolloquium
jeden 1. Mi. 18 s.t. (2stündig)
Kursaal Pathologisches Institut | Becker/Gerhard/
Hensell/Bergener |
| 637. Einführung in die Medizinische Daten-
verarbeitung —
Dokumentations- und Informationssysteme
nach Vereinbarung (2stündig)
Seminarraum Neurologische Klinik | Baust/Knop |
| 638. Neurophysiologie mit klinischen
Demonstrationen
nach Vereinbarung (1stündig)
Seminarraum Neurologische Klinik | Baust |
| 639. Seminar der elektronischen Daten-
verarbeitung für Fortgeschrittene
(Programmierkenntnisse erforderlich)
nach Vereinbarung (1stündig)
Seminarraum Neurologische Klinik | Baust/Mortier/
Reidemeister |
| 640. Klinisch-Neurologisches Kolloquium mit
Krankendemonstration
Di. 14—16 (2stündig) oder nach Vereinbarung
14täglich
Marien-Hospital Düsseldorf, Rochusstr. 2 | Mittelbach |

XXI. Psychiatrie

- | | |
|--|---------------------------------|
| 641. Psychiatrische Klinik
Hörsaal Psychiatrische Klinik, Bergische
Landstr. 2
Di. 14.30—16, 16.15—17.45 (4stündig) | Heinrich/Kulenkampff/
Linden |
| 642. Zur Diagnostik und Therapie in der
Psychiatrie;
Di. 18 (1stündig, 14täglich)
Hörsaal Psychiatrische Klinik Bergische
Landstr. 2 | Haase/Albert |
| 643. Praxis der kinder- und jugendpsychiatrischen
Klinik
(Einführung in verschiedene Arbeitsmetho-
den, Patientenvorstellung, Diagnostik,
Therapie, Heilpädagogik)
(2stündig, 14täglich), nach Vereinbarung
Hörsaal Psychiatrische Klinik, Bergische
Landstr. 2 | Krebs |
| 644. Einführung in die Kinder- und Jugend-
psychiatrie I mit Krankenvorstellung
Mi. 10.15—11.45 (2stündig, 14täglich)
Hörsaal Kinderklinik | Bosch |

645. Einführung in die Kinder- und Jugendpsychiatrie II mit Krankenvorstellung, für Mediziner und Psychologen
Mi. 10.15—11.45 (2stündig, 14täglich)
Hörsaal Kinderklinik B Bosch
646. Forensische Kinder- und Jugendpsychiatrie (1stündig) Ort und Zeit nach Vereinbarung B Bosch
647. Gerontopsychiatrie unter besonderer Berücksichtigung klinischer und sozialmedizinischer Aspekte mit Krankenvorstellung
Sa. 9.30—11 (2stündig, 14 täglich)
Hörsaal Psychiatrische Klinik, Bergische Landstr. 2 B Bergener
648. Anleitung zu wissenschaftlichen Arbeiten nach Vereinbarung
Psychiatrische Klinik, Bergische Landstr. 2 B Bergener
649. Klinisch-neuropathologisches Kolloquium
Mi. 18.15 s. t. (2stündig)
Hörsaal Pathologisches Institut B Bergener/Becker/
Gerhard/Hensell
650. Dynamische Milieuthherapie, Krankenhausedynamik, Gruppenpsychotherapie, Ehe- und Familientherapie, allgemeine Sozialpsychiatrie
Publice n. Vereinbarung (2stündig, 14täglich)
Vorbereitung und Terminvereinbarung in der Pause des Hauptkollegs F Flegel
651. Psychiatrisch-klinische Visite während der Semesterferien (1stündig)
LKH Langenfeld L Lauber
652. Physikalische Methoden zur Diagnostik und Therapie in Psychiatrie und Neurologie
Di. 17—19, 14täglich
Nervenklinik des Diakoniewerkes,
Düsseldorf-Kaiserswerth, Zeppenheimer Weg 7g W Wolff
653. Kolloquium „Elektronik in der Medizin“
Mi. 17—19
Konferenzzimmer der Neurochirurgischen Klinik, II. Stock W Wolff/Feinendegen/
Kuhlendahl/ Viethen

XXII. Chirurgie

654. Klinik der Chirurgie
a) Vorlesung
Mo. 7—8, Mi., Do. 8—9 (5stündig)
Gr. Hörsaal Chirurg. Klinik B Bircks/Dettmar/
Kremer/Kuhlendahl/
Zindler
655. b) Gruppenunterricht
Fr. 7.30—9 (2stündig)
Stat. Chirurg. Klinik B Gruppenunterricht
unter Beteiligung der
Wissenschaftlichen
Mitarbeiter der
Chirurgie, Urologie,
Neurochirurgie, Kie-
fer- und Gesichts-
chirurgie und des In-
stituts für Anaesiologie

656. Chirurgische Poliklinik für Mediziner und Zahnmediziner
Di. 10—11, Do., Fr. 12—13 (3stündig)
Gr. Hörsaal Chirug. Klinik (Di., Do.)
Poliklinik der Chirug. Klinik (Fr.)
Drewes
657. Operationskurs an der Leiche
Mo. 13.30—15
Jacobs/Hoffmann
658. Propädeutik und Allgemeine Chirurgie
Do. 15—16 (1stündig)
Kl. Hörsaal Chirug. Klinik
Merguet/Jacobs/
Reitter/Marx
659. Allgemeine Chirurgie für Zahnmediziner
(Vortrag)
Di. 10—11.45 (2stündig)
Kl. Hörsaal Chirug. Klinik
Ferbbers
660. Unfallchirurgie, Frakturen und Luxationen
nach Vereinbarung
Gr. Hörsaal Chirug. Klinik
v. Elmendorff
661. Erste Hilfe und Wiederbelebung für
Vorkliniker (Vortrag und Übung)
Fr. 11—13 (2stündig)
Gr. Hörsaal Chirurgie
Lennartz/Moschinski
662. Ausgewählte Kapitel aus der
Abdominalchirurgie
nach Vereinbarung
Kleiner Hörsaal Chirug. Klinik
Hoffmann
663. Chirurgisch-klinische Visite (Übung)
Do. 16—17.30 (2stündig)
Stat. Chirurgische Klinik
Hoffmann/Jacobs/
Jünemann/Kovacicek/
Merguet/Müller/
Seiler/Schulte/Tarbiat
664. Chirurgisch-klinische Visite
(ab 4. klin. Semester)
Do. 18—20 (2stündig, 14täglich)
Evangelisches Krankenhaus Düsseldorf,
Kirchfeldstraße 40
Gruenagel
665. Verbandskurs
Di. 14.30—16 (2stündig, 14täglich)
Kl. Hörsaal Chirug. Klinik
Tarbiat
666. Wehrmedizin und Katastrophenmedizin
nach Vereinbarung (1stündig)
Kl. Hörsaal Chirug. Klinik
Ney
667. Praktikum der Kleinen Chirurgie
Mi. 10—12 (2stündig)
Chirurgische Klinik Dominikus-Krankenhaus,
4 Düsseldorf-Heerd
Sykosch
668. Einführung in die Proktologie
nach Vereinbarung (2stündig)
Chirurgische Klinik
Grewe/Merguet
669. Körpereigene Abwehr als Problem der
Allgemeinen Chirurgie
nach Vereinbarung (1stündig, 14täglich)
Kl. Hörsaal Chirug. Klinik
Baron

670. Chirurgie des Säuglings- und Kindesalters
Zeit und Ort nach Vereinbarung (1stündig)
Chirurgische Klinik Müller
671. Kolloquium über ausgewählte Kapitel der
allgemeinen und speziellen Chirurgie
Zeit nach Vereinbarung (2stündig)
Kl. Hörsaal Chirurg. Klinik Niemann
672. Repetitorium der allgemeinen und speziellen
Chirurgie für Examenssemester
Mi. 16—17.30 (2stündig)
Gr. Hörsaal Chirurg. Klinik Konrad/Major
673. Das Bluttransfusionswesen
Di. 12.15—13 (1stündig)
Kl. Hörsaal Chirurg. Klinik und Poliklinik Brüster
674. Hämatologisches Praktikum mit Einführung in
die Morphologie, Serologie und Gerinnungs-
physiologie
Di. 15.15—17 (2stündig)
Laboratorium des Inst. für Blutgerinnung
und Transfusionswesen Brüster

XXIII. Anästhesiologie

675. Theorie und Praxis der Narkose (Vortrag)
Do. 15—16.45 (2stündig) gratis
Gr. Hörsaal Chirurg. Klinik Zindler
676. Erste ärztliche Hilfe bei Verkehrsunfällen
und Sanitätstaktik des Verkehrsrettungs-
wesens (Vortrag und Übung)
Mo. 16—17 (1stündig)
Gr. Hörsaal Chirurg. Klinik Herzog
677. Erste Hilfe und Wiederbelebung für
Vorkliniker (Vortrag und Übung)
Ort und Zeit nach Vereinbarung Lennartz/Moschinski/
Arndt
678. Komplikationen der Narkose und
Wiederbelebung (Kolloquium)
Mi. 17.30—18.30 (1stündig) gratis
Kl. Hörsaal Chirurg. Poliklinik Zindler/Lennartz/
Arndt
679. Praktikum der Narkose und Intensivtherapie
nach Vereinbarung (2stündig) privat
Op.-Abt. Chirurg. Klinik Pulver/Lennartz/
Dehnen/Falke/
Hartung/Purschke/
Segeth/Siepmann/
Schäffer/Schreiner/
Schulte-Herbrüggen/
Strothmann/Venne-
busch

XXIV. Urologie

680. Spezielle Urologie im Rahmen der
Chirurgischen Hauptvorlesung
Chirurg. Klinik Dettmar

- | | |
|--|----------------------------------|
| 681. Klinische Visite
Di. 16 c.t. (1stündig)
Urologische Klinik | Dettmar/Meridies |
| 682. Urologie im Röntgenbild
Sa. 9—11 (2stündig, 14täglich)
Urologische Klinik | Schmitz |
| 683. Urologisches Praktikum
nach Vereinbarung (2stündig) | Dettmar/Boeminghaus |
| 684. Differentialdiagnose urologischer
Erkrankungen
nach Vereinbarung (1stündig) | Dettmar/Boeminghaus/
Meridies |

XXV. Neurochirurgie

- | | |
|--|--|
| 685. Klinik der Chirurgie
Mo., Mi., Do. 8—9, Fr. 7.30—9 | Bircks/Dettmar/
Kremer/Kuhlendahl |
| 686. Spezielle Neurochirurgie
Di. 17—18 od. nach Vereinbarung | Kuhlendahl |
| 687. Klinische Visite
Fr. 15.30—17 | Kuhlendahl/Hensell/
Hirschbiegel |
| 688. Wirbelsäule und Nervensystem
nach Vereinbarung (1stündig)
Neurochir. Klinik | Kuhlendahl |
| 689. Hirn- und Rückenmarksverletzungen
Di. 16—17 od. nach Vereinbarung (1stündig)
Neurochir. Klinik | Hensell |
| 690. Kolloquium „Elektronik in der Medizin“
Mi. (2stündig, 14täglich) | Feinendegen/Kuhlen-
dahl/Vieten/Wolff |
| 691. Arbeiten im Elektroniklabor und
Rechenzentrum der Klinik
nach Vereinbarung | Kuhlendahl/Rehse |
| 692. Klinisch-neuropathologisches Kolloquium
jeden 1. Mi. des Monats (1stündig)
Hörsaal Path. Institut | Hensell/Becker/
Gerhard/Heinrich |
| 693. Neuroradiologie
nach Vereinbarung (1stündig) | Kuhlendahl/Vieten |

XXVI. Orthopädie

- | | |
|---|-------------------------------|
| 694. Orthopädische Klinik
Mo., Mi. 14—15 (2stündig) | Idelberger |
| 695. Klinische Visite
Di. 14—15 (1stündig) | Idelberger/Krämer/
Schulze |
| 696. Orthopädisches Kolloquium
Sa. 10—12 (2stündig, 14täglich) | Haike |

- | | |
|---|---------|
| 697. Orthopädie im Röntgenbild
Sa. 10—12 (2stündig, 14täglich)
Orthop. Klinik | Berquet |
| 698. Ausgewählte Kapitel aus der Orthopädie
Di. 15—18 (3stündig) | Krämer |
| 699. Orthopädische Untersuchungstechnik
Mo. 15—17 (2stündig) | Schulze |
| 699. a Krankengymnastik und Physikalische
Therapie in der Orthopädie
Mi. 15—17 (2stündig) | Schulze |

XXVII. Medizinische Strahlenkunde

- | | |
|---|--|
| 700. Kursus in Radiologie einschließlich
Strahlenschutz
Mi. 16—18 (2stündig)
Demonstrationsraum Rö.-Diagn. Chir. Klinik | Vieten/Feinendegen/
Günther/Greuel/
Jungblut/Swart/Stolze
und Assistenten |
| 701. Medizinische Strahlenkunde und
Nuklearmedizin
Mi. 11.15—12.45 (2stündig)
Hörsaal Chirurg. Poliklinik | Vieten/Feinendegen/
Günther/Swart/Stolze |
| 702. Röntgendiagnostische Propädeutik
Mo. 16—17.30 oder nach Vereinbarung
Rö.-Abt. Städt. Krankenhaus Gerresheim | Schulte-Brinkmann |
| 703. Strahlendiagnostik und -therapie in
Geburtshilfe und Gynäkologie
nach Vereinbarung (1stündig)
Universitäts-Frauenklinik | Greuel |
| 704. Neuroradiologie
Di. 17.15—18 (1stündig)
Hörsaal Neurochirurg. Klinik | Vieten/Kuhlendahl |
| 705. Röntgenbildanalyse
nach Vereinbarung (1stündig, 14täglich) | Jungblut |
| 706. Spezielle Strahlentherapeutische Propädeutik
nach Vereinbarung (1stündig, 14täglich) | Jungblut |
| 707. Spezielle Strahlentherapie
nach Vereinbarung (2stündig) | Heinzler/Günther |
| 708. Kolloquium über Elektronik in der Medizin
Mi. 17.15 (1stündig)
Demonstrationsraum Rö.-Diagn. Chir. Klinik | Vieten/Feinendegen/
Kuhlendahl/Wolff |

XXVIII. Nuklearmedizin

- | | |
|---|---------------------------------------|
| 709. Spezielle nuklearmedizinische Diagnostik
nach Vereinbarung (1stündig)
Hörsaal Chirurg. Poliklinik und Institut für
Medizin, Kernforschungsanlage Jülich | Feinendegen/Horster/
Schmidt/Ritzl |
|---|---------------------------------------|

710. Kursus in nuklearmedizinischer Meßtechnik
nach Vereinbarung (1stündig, 14täglich)
Kernforschungsanlage Jülich
Ritzl
711. Radiobiologie der Zelle
nach Vereinbarung (1stündig)
Feinendegen

XXIX. Geburtshilfe und Frauenheilkunde

712. Geburtshilflich-gynäkologische Klinik I
mit Kolloquium
Univ.-Frauenklinik
Vorlesung Mo., Di. 8—9, Mi. 12—13
(3stündig)
Beck
713. Kolloquium nach Vereinbarung (2stündig)
Beck/Baust/Bläsig/
Bokelmann/Haering/
Heidenreich/Potthoff/
Werner/Werners
714. Gynäk.-geburtsh. Untersuchungskurs
n. Vereinbarung i. d. einzelnen Kliniken
St. Vinzenz-Krankenhaus Düsseldorf
Univ.-Frauenklinik, Düsseldorf
Städt. Krankenhaus Df.-Benrath
Landesfrauenklinik, Wuppertal
Städt. Frauenklinik, Duisburg
Prosper-Hospital, Recklinghausen
Städt. Krankenhaus, Siegburg
Marienhospital, Düsseldorf
Dibbelt
Haering u. Assistenten
Herold
Meinrenken
Paschen
Röttger
Schild
Stegmann
715. Geburtshilflicher Operationskurs
mit Geburtsleitung
Univ.-Frauenklinik, Düsseldorf
Städt. Krankenhaus Df.-Gerresheim
Mo. 17—19 (2stündig)
Bokelmann u. Ass.
Gerteis u. Ass.
716. Gynäkologisches Seminar
für Examenssemester
Mi. 14—15 (1stündig)
Univ.-Frauenklinik
Werners
717. Geburtshilfliches Seminar
für Examenssemester
Mi. 15—16 (1stündig)
Univ.-Frauenklinik
Bokelmann
718. Einführung in die Sexualmedizin
Universitätsfrauenklinik, publice
Mi. 16—17 (1stündig)
Dibbelt
Heinrich
Krüskemper
Molinski
Rosenbauer
719. Psychosomatische Störungen in der
Geburtshilfe u. Gynäkologie
Di. 16—17 (1stündig)
Univ.-Frauenklinik
Molinski
720. Klinische Visite f. ältere klinische Semester
Frauenklinik Diakoniewerk Df.-Kaiserswerth
Do. 12—13.30 (2stündig, 14täglich)
Müller

- | | |
|--|-------------------------------|
| 721. Gynäkologisch-geburtshilfliches Seminar für Fortgeschrittene
Univ.-Frauenklinik Düsseldorf
Di. 15—16 (1stündig) | Dolff |
| 722. Gynäkologische und geburtshilfl. Praxis
Univ.-Frauenklinik, Düsseldorf
nach Vereinbarung (2stündig, 14täglich) | Boden |
| 723. Aktuelle gynäkologische Endokrinologie (Grundlagen)
Fr. 17.30—19 (2stündig, 14täglich)
Univ.-Frauenklinik, Düsseldorf | Kaiser/
Schmidt-Elmendorff |

XXX. Kinderheilkunde

- | | |
|---|--|
| 724. Kinderklinik mit Einschluß der Infektionskrankheiten (mit Unterricht in kleinen Gruppen)
Mo., Di., Mi., Do., Fr. 9—10
Hörsaal Kinderklinik | v. Harnack/v. Bernuth/
Bremer/Mortier/E.
Schmidt/Simon/Maria
Ammermann, Gisela
Arcari/K. Becker/Gau-
chel/Göbel/Barbara
Göbel/Guthoff/Höhn/
Janssen/Gertrud
Janssen/Janzen/Karch/
Kosche/Krahé/Lange/
Lehr/Leurs/Ingrid Lom-
beck/Meyer/Michaelis/
Neidenbach/Petrich/
Hildegard Pzyrembel/
Renner/Rosenkränzer/
Rupprecht/Salfner/
Erika Scharf/Teuber/
Tinschmann/von Voß/
Hedwig Werner/
Zuleger |
| 725. Klinische Visite für Fortgeschrittene in kleinen Gruppen
Do. 15—16 Uhr (1stündig)
Hörsaal Kinderklinik | v. Bernuth/Bourgeois/
Gléiss/Mortier/Ro-
deck/E. Schmidt |
| 726. Repetitorium der Kinderheilkunde
Di. 16 s.t.—16.45 (1stündig)
Hörsaal Kinderklinik | Bremer/E. Schmidt |
| 727. Lungenerkrankungen im Kindesalter nach Vereinbarung (1stündig)
Hörsaal Kinderklinik | Simon |
| 728. Herzerkrankungen im Kindesalter nach Vereinbarung (1stündig)
Hörsaal Kinderklinik | Bourgeois |
| 729. Aktuelle Probleme der Kinderneurologie nach Vereinbarung (1stündig)
Hörsaal Kinderklinik | v. Bernuth/Mortier |
| 730. Klinische Visite in der Kinderklinik des Krankenhauses Gerresheim nach Vereinbarung (1stündig) | Hansen |

731. Klinische Visite in der Kinderklinik der
Krankenanstalten Neuss
Sa. 10—11.30 (2stündig, 14täglich) Urban
732. Seminar der elektronischen Daten-
verarbeitung für Fortgeschrittene
(Programmierkenntnisse erforderlich)
nach Vereinbarung (1stündig)
Seminarraum der Neurologischen Klinik Baust/Mortier/
Reidemeister

XXXI. Haut- und Geschlechtskrankheiten

733. Haut- und Geschlechtskrankheiten
1. und 2. Teil
Mo., Mi., Fr. 10—11 (3stündig)
Hautklinik Greither/Ippen/
Bielicky/Haensch/
Meiers/Goerz
734. Dermatologische Krankendemonstration
(Ergänzung zum Hauptkolleg)
Mo. 16—17 (1stündig)
Hautklinik Greither/Haensch
735. Haut- und Geschlechtskrankheiten
für Zahnmediziner
Mi. 11—12 (1stündig)
Hautklinik Ippen
736. Einführung in die Allergologie
(Vorlesung mit Kolloquium)
Di. 15—16 (1stündig)
Hautklinik Ippen/Bielicky/Goerz/
Ilgner/Lissner/
Strassburger
737. Hautklinische Visite
Di. 17.05 s. t. (1stündig)
Hautklinik Meiers/Bielicky/
Goerz/Rechenberger/
Döring/Engels/Hub-
bes/Scheer/Schuppen-
hausen/Seiffert/
Strassburger

XXXII. Augenheilkunde

738. Klinik und Poliklinik der Augenheilkunde
Mo.—Mi. 12—13 (3stündig)
Hörsaal Universitäts-Augenklinik Pau
739. Augenspiegelkurs
Fr. 11—13 (2stündig)
Hörsaal Universitäts-Augenklinik Friedburg
740. Augenspiegelkurs
(beschränkt auf 40 Teilnehmer)
Do. 15 s.t.—16.30 (2stündig)
Marienhospital, Düsseldorf, Rochusstr. 2 Kühle
741. Stellungsanomalien der Augen
Mi. 15.30—17 (2stündig, 14täglich) Holland

742. Neuro-Ophthalmologie
nach Vereinbarung (1stündig, 14täglich)
Hörsaal Universitäts-Augenklinik Niedermeier
743. Pleoptik, Orthoptik und Motilitätsstörungen
des Auges
Mo. 9—10.45 (2stündig, 14täglich)
Hörsaal Universitäts-Augenklinik Görtz
744. Augensymptome bei Allgemeinerkrankungen
Sa. 10—12 (2stündig)
Hörsaal Universitäts-Augenklinik Graeber

XXXIII. Hals-, Nasen-, Ohrenkrankheiten

745. Klinik und Poliklinik der HNO-Heilkunde
Mo., Mi. 11—12, Do. 8—9 (3stündig)
Hörsaal der HNO-Klinik Meyer zum Gottes-
berge/Koburg
746. Propädeutik der HNO-Heilkunde
Do. 9—10 (1stündig)
Hörsaal der HNO-Klinik Stupp
747. HNO-Spiegelkurs
Do. 10—11.30 und 11.30—13 (je 2stündig)
Hörsaal der HNO-Klinik Koburg
748. Klinische Visite
Di. 16—17 (1stündig)
HNO-Klinik Meyer zum Gottes-
berge/Koburg
749. Praktikum der Endoskopie
nach Vereinbarung (1stündig)
HNO-Abteilung des Evangelischen Kranken-
hauses Düsseldorf, Kirchfeldstraße Greven/Berger
750. HNO-Heilkunde für Zahnmediziner
Mo. 17—18 (1stündig)
Hörsaal der HNO-Klinik Neveling
751. Die Erkrankung von Stimme und Sprache
Mi. 16—17 (1stündig)
Hörsaal der HNO-Klinik Döhne

XXXIV. Zahn-, Mund-, Kieferheilkunde

752. Klinik und Poliklinik für Zahn-, Mund-
und Kieferkrankheiten für Auskultanten
und Praktikanten
Mo., Do. 10—11, Di., Fr. 9—10 (4stündig)
Westdeutsche Kieferklinik Fischer
753. Zahn-, Mund- und Kieferkrankheiten
I. Teil
Mo., Di. 8—9 (2stündig)
Westdeutsche Kieferklinik Fischer

- | | |
|--|--|
| 754. Einführung in die Zahnheilkunde
nach Vereinbarung (1stündig)
Westdeutsche Kieferklinik | Fischer/Böttger/
Straßburg/Weise |
| 755. Klinik und Poliklinik der Krankheiten
der Zähne für Mediziner
Do. 11—12 (1stündig)
Westdeutsche Kieferklinik | Böttger/Engelhardt/
Fischer/Menzel/
Rehrmann/Schübel/
Straßburg/Weise |
| 756. Operationskurs einschl. Extraktionskurs mit
Übungen für Praktikanten
Mo.—Fr. (ganztägig)
Westdeutsche Kieferklinik | Fischer/Menzel |
| 757. Röntgenkurs Fr. 14—16 (2stündig)
Westdeutsche Kieferklinik | Menzel |
| 758. Einführung in die Kieferbruchbehandlung
mit Demonstration
nach Vereinbarung (1stündig)
Westdeutsche Kieferklinik | Menzel |
| 759. Pathohistologie der Zähne und des
Zahnhalteapparates
nach Vereinbarung (1stündig)
Westdeutsche Kieferklinik | Menzel |
| 760. Spezielle Zahn-, Mund- und Kieferchirurgie
I. Teil
Di. 11—12.30 (2stündig)
Westdeutsche Kieferklinik | Straßburg |
| 761. Zahnerhaltungskunde I. Teil
Mi. 15—17 (2stündig)
Westdeutsche Kieferklinik | Straßburg/Schübel |
| 762. Kursus und Poliklinik der Zahnerhaltungs-
kunde I. und II. Teil
Mo.—Fr. (ganztägig) | Straßburg/Schübel |
| 763. Poliklinik der Zahnerhaltungskunde
Mo. 16—18 (2stündig, 14täglich)
Westdeutsche Kieferklinik | Straßburg/Schübel |
| 764. Phantomkurs der Zahnerhaltungskunde
Mo.—Fr. (halbtägig)
Westdeutsche Kieferklinik | Straßburg/Herforth |
| 765. Theorie und Praxis des odontogenen
Herdgeschehens
nach Vereinbarung (1stündig, 14täglich)
Westdeutsche Kieferklinik | Straßburg |
| 766. Ausgewählte Kapitel der präventiven
Zahnheilkunde und der Zahnerhaltung im
Kindesalter
nach Vereinbarung (1stündig)
Westdeutsche Kieferklinik | Schübel |
| 767. Klinik und Therapie der marginalen
Parodontopathien, mit praktischen Übungen
nach Vereinbarung, Mi. (3stündig)
Westdeutsche Kieferklinik | Knolle |
| 768. Kieferorthopädie I. Teil
Do. 8—10 (2stündig)
Westdeutsche Kieferklinik | Weise |

- | | |
|--|--------------------|
| 769. Einführung in die Kieferorthopädie
Mo. 9—10 (1stündig)
Westdeutsche Kieferklinik | Weise |
| 770. Kursus der kieferorthopädischen Behandlung
I. und II. Teil
(ganztägig)
Westdeutsche Kieferklinik | Weise |
| 771. Kursus der kieferorthopädischen Technik
(halbtägig)
Westdeutsche Kieferklinik | Weise/Crott |
| 772. Kursus der technischen Propädeutik
Mo.—Fr. (20stündig, habtäglich)
Vorklinisches Institut | Böttger |
| 773. Zahnersatzkunde I. Teil
Mi. 8.15—10 (2stündig)
Westdeutsche Kieferklinik | Böttger |
| 774. Kursus und Poliklinik der Zahnersatzkunde
I. und II. Teil
Mo.—Fr. (ganztägig)
Westdeutsche Kieferklinik | Böttger/Engelhardt |
| 775. Poliklinik der Zahnersatzkunde
Fr. 11.15—12 (1stündig)
Westdeutsche Kieferklinik | Böttger/Engelhardt |
| 776. Klinische Demonstration beim teilbezahnten
und unbezahnten Patienten
am Semesteranfang nach Vereinbarung
(2stündig)
Westdeutsche Kieferklinik | Böttger/Engelhardt |
| 777. Funktionsbezogene Gebißanalyse mit
praktischen Übungen
Di. 14—16 (2stündig)
Westdeutsche Kieferklinik | Engelhardt |
| 778. Zahnärztliche Werkstoffkunde
Mo. 9.30—10.30 (1stündig)
Vorklinisches Institut | Rehberg |
| 779. Parodontitis marginalis
(ausgewählte Kapitel)
nach Vereinbarung (14täglich)
Westdeutsche Kieferklinik | Heyden |
| 780. Berufskunde und soziale Heilkunde
Mi. 12—13 (1stündig)
Westdeutsche Kieferklinik | Osing |

XXXV. Kiefer- und Gesichtschirurgie

- | | |
|---|--------------------------|
| 781. Klinik und Poliklinik der Zahn-, Mund- und
Kieferkrankheiten für Praktikanten, III. Teil
Mo. 11—12, Di. 16—18, Fr. 10—11 (4stündig)
Hörsaal Westdeutsche Kieferklinik | Rehrmann/Koch/
Koblin |
|---|--------------------------|

- | | |
|---|-----------------------------------|
| 782. Demonstration von kieferchirurg. Eingriffen nach Vereinbarung (vormittags) priv. et gratis
Op. Kiefer- u. Gesichtschirurgie | Rehrmann |
| 783. Plast. u. rekonstr. Chirurgie im Kiefer- und Gesichtsbereich
nach Vereinbarung (1stündig, 14täglich)
priv. et gratis | Rehrmann |
| 784. Spezielle Kiefer- und Gesichtschirurgie im Rahmen der chirurgischen Hauptvorlesung
Fr. 7.30—9 (2stündig)
Klinik für Kiefer- und Gesichtschirurgie | Rehrmann/Koch/
Koblin/Podlesch |
| 785. Narkosepraktikum mit besonderer Berücksichtigung spezieller Intubationsverfahren nach Vereinbarung (1stündig) priv. et gratis
Op. Kiefer- und Gesichtschirurgie | Podlesch |
| 786. Spezielle Zahn-, Mund- und Kieferchirurgie II. Teil
Do. 14—16 (2stündig)
Hörsaal Westdeutsche Kieferklinik | Koch/Koblin |
| 787. Ausgewählte Kapitel aus der Zahn-, Mund- und Kieferheilkunde
Mi. 17—19 (2stündig)
Hörsaal Westdeutsche Kieferklinik | Lorenz |

Alphabetisches Personenverzeichnis

A

- Adadevoh 139
Adam 24
Aengenheister 138
Albert (Psychiatrie) 127, 154
Albert (Kliniksverwaltung) 24
Albrecht (Angl. Inst.) 50, 54, 63, 77, 79
Albrecht (Frauenklinik) 138
Albring 139
Allgeier 45
Alterescu 43
Altrogge 136
Amelung 127, 153
Ammermann 138, 161
Ammon 137
Angenent 136
Antelmann 138
Antoch 45, 54, 61, 67
Anton 9, 22, 41, 45, 50, 51, 52, 62
Antoniadou 137
Antweiler 43, 131, 147
Arbab-Zadeh 131, 136, 149
Arcari 138, 161
Arndt 125, 137, 144, 147, 157
Arnold 23, 117, 125, 135, 144
Arreglado 138
Augath 137
Aumann 138
Austerhoff 136

B

- Baginski 136
Bahners 55, 81
Balacescu 136
Balcer 135
Barnickel 50, 55, 62, 76
Baron 127, 148, 156
Bartels 61
Barth 49, 54, 61, 67, 68
Bartos 135
Bartsch 135
Basler (Pathologisches Institut) 24
Basler (Botanisches Institut) 93, 98, 108
Bathen 138
Baudru 98, 106
Bauer 17
Baumeister 135
Baumgärtner 11
Baumgartner 93, 97
Baumgarten 41, 90, 98, 107
Baust (Frauenklinik) 138, 159
Baust (Neurol. Klinik) 20, 125, 137, 154, 162
Bay 10, 123, 137, 153
Bayer 135
Beck (Frauenheilkunde) 123, 138, 160
Beck (Hygiene) 43, 127, 148
Becker (Neurol. Klinik) 125, 137, 147, 154, 155, 158
Becker (Org. Chemie) 10, 88, 91, 98, 106
Becker (Psycholog. Inst.) 88, 93, 98, 113
Becker (Kernforsch.-Anl. Jülich) 43
Becker, K. (Kinderklinik) 138, 161
Becker, M. (Kinderklinik) 138
Becker-Carus 91
Beckmann 137
Beeh 50, 53, 62, 74, 75
Behling 15
Behnenburg 42, 91, 97, 102, 103
Behnsen 139
Beisenherz 138
Benary 137
Bender 138
Benning 10, 41, 50, 52, 62, 75, 76, 77, 78
v. Berg 93, 98, 109
Bergener 131, 147, 154, 155
Berger (HNO) 127, 163
Berger (II. Med. Klinik) 137
Bergfeld 139
Bergmann 10, 42, 88, 90, 97, 100, 101
Bernard 23, 117, 136, 146
Bernstein 97
v. Bernuth 114, 131, 138, 161
Berquet 127, 159
Berrut 54, 63, 81
Bertram 55, 61, 70
Besuch 136
Bethge 127, 153
Betzgen 24
Bever 26
Beyer (Anglistisches Institut) 55, 63, 77
Beyer (Psychologisches Institut) 98
Bielicky 138, 162
Bieniiek 136
Biermann 139
Biesel 25
Binding 93, 108
Bircks 123, 137, 155, 158
Birkofer 11, 12, 28, 41, 89, 90, 98, 106
Bischof 137
Bläsigg 160
Blasius 53, 62, 71, 72
Blessing 11, 12, 22, 125, 136, 146
Bloch 138
Bluhm 93, 98, 107
Blumenberger 127
Bluschke 136
Boczeck 42
Boden 131, 161
Boecker 137
Boeminghaus, Prof. Dr. 127, 158
Boeminghaus, Dr. 137
v. Bönninghausen 13
Böttger 10, 120, 122, 123, 139, 164, 165
Bohnert 93, 98, 108, 109
Bojar 135
Bokelmann 131, 138, 160
Bonn 136
Boom, van den 50, 63
Boos-Nünning 55, 70
Bordhard 136
Bosch 127, 154, 155
Bostroem 134, 136
Both 136
Botsch 138
Boucsein 92, 98, 113, 114, 115
Bourgeois 131, 138, 161
Bovert 132
v. Bovert 61
Brambrink (ASTA) 10, 25
Brands 55, 61, 64, 65
Braun 15
Breinlich (Klinikverwaltung) 17
Breinlich (ZMK) 139
Breithardt 136
Bremer (II. Med. Klinik) 137, 153, 161
Bremer (Kinderklinik) 125, 138
Bregelmann 132
Brennecke 136
Breuer 138
Brinkmann (Orthopäd. Univ.-Klinik) 138
Brinkmann (ZMK) 139
Brockhaus 43
Brörsch 137
Bruch 43
Brücker 14
Brückmann 138
Brückner 97
Brüster 12, 22, 23, 117, 125, 137, 157
Bruns (Organ. Chemie) 91, 106
Bruns (Physiol. Chemie) 127
Bub 137
Bubenzler 43
Buchenaus 43
Bucht (I. Med. Universitätsklinik B) 136
Bucht (Hygiene) 136
Büchner 127, 136, 152
Burkert 137

Busch 55, 61, 66, 68
Busse 50, 55, 63, 76

C

van Calker 22, 42, 88, 89, 90,
97, 102, 103, 105
Carrié 127, 148, 149
Cavlek 137
Cepl-Kaufmann 49, 53, 62, 74
Cermak 136
Chenaux 17
Claas 53, 63, 77, 78, 79
Clahsen (ASTA) 9, 45
Clausen 135
Clausnitzer 136
Cleveland 135
v. d. Crabben 138
Cremers 9, 14
Crott 134, 139, 165
Cüppers 137
Curdes 135
Curtius 9, 14
Custodis 123

D

Dahlem 140
Dalai 138
Darup 136, 137
Dau 20
Daverzhoven 17
Daweke 127, 153
Debus 93, 98, 113, 114, 115
Deimet (ASTA) 45
Dehnen (Anästhesiol.) 137,
157
Dehnen (Lufthyg.) 43
Delventhal 93, 97, 105
Delvos (ASTA) 11
Denk 93, 97, 103
Derra 137
Derra, Ernst 123
Dettmar 117, 122, 123, 137,
155, 157, 158
Dibbelt 127, 160
Dickel 55, 63, 78
Dickopp 92, 98, 106
Diederichs 136
Diemer 20, 22, 42, 49, 52, 61,
64, 65, 66
Diemert 92, 97, 105
Dietrich 98
Diemaghani 139
Dircks 15
Döhne 132, 163
Dönges 42
Dönhoff 55, 68
Döring (Mathematik) 42, 89,
90, 97
Döring (Hautklinik) 138, 162
Dörner 113, 114
Dörrenhaus 137
Dolff 127, 161
Dolgnier 43
Dransfeld 132, 147
Drescher 138

Drewes 125, 137, 156
Drimba 55, 82
Drissen 53, 63, 79, 80, 82
Dross 93, 135
Dubrulle 55, 61, 64, 66
Dumpis 98

E

Ebersoldt 91, 99
Edelmann 26
Ehlich 62, 73
Eichenauer 138
Eichenlaub 138
Eichhorn 43, 132, 149
Eiser 137
Elert 12
v. Elmendorff 127, 137, 156
Engelhardt 10, 117, 132, 139,
164, 165
Engels (Med. Strahlenk.) 138
Engels (Hautklinik) 138, 162
Engstler 24
Eppenich 141
Ertel 93, 97, 99
Esser (Kliniksverwaltung)
16
Esser (I. Med. Klinik) 136
Esser (HNO) 139
Euler 93, 98, 115
Evers 136

F

Fahrnländer 97
Falke 137, 157
Falsone 98, 106
Fathrasi (ASTA) 11
Feinendegen 43, 123, 155,
158, 159, 160
Feistkorn 136
Fenner 49, 53, 61, 68, 69
Ferbers 132, 156
Fessel 134, 135, 141
Fey 93, 98, 111, 112
Finckenstein, Graf 49, 55,
62, 71, 72
Fischer (ZMK) 9, 123, 139,
163, 164
Fischer (Angl. Inst.) 50, 55,
63, 77
Fischer (I. Med.) 136
Fischer (Physik. Inst.) 94,
97, 103
Fischer (Hygiene) 136
Fistas 137
Flegel 127, 155
Fleischhauer 136
Fleischmann 137
Flemming 137
Fligge 139
Florack 137
Fodor 43
Förster (Studentenvertr.) 12
Förster (I. Med. Klinik A)
136
Forßmann 125
Fowler 92, 98, 110, 111

Franck 49, 55, 62, 72, 74
Frank 9, 50, 55, 62, 74, 75
Franken 128, 153
Frantzen 138
Franz 94, 98, 106
Fresen 128, 137, 146
Friedburg 125, 138, 162
Friedrich 94, 108
Friedrichs 43
Fritsch 136
Frütsche 136
Frölich 23, 94, 117, 135
Fromm 135
Fuchs 132, 150
Fuente, de la 54, 63, 82
Fürst 62
Füsser 24
Fuhr 136
Funk 138

G

Gagel 138
Gantz 98
Gattermann 18, 29, 54, 66
Gatzke 134, 135
Gauchel 138, 161
Gause 55
Gausepohl 63, 80
Gauß 43
Gebele 139
Gebhard 94, 97, 103
Gehrmann 128, 151
Geinitz 128, 144
Geist 97, 103
Geldsetzer 9, 10, 23, 42, 49,
53, 61, 64, 65
v. Gemmingen-Obstfelder
50, 53, 63, 80
Geraths 139
Gerfeldt 128
Gerhard 125, 136, 146, 147,
154, 155, 158
Gerhardt 26
Gericke 135
Gerke 128
Gerstenhauer 9, 11, 41, 90,
98, 111, 112
Gerteis 128, 160
Gethmann 140
Geuenich 135
Gewecke 41, 91, 98, 109,
110, 114
Ghazwinian 137
Ghelerter 43
Gieres 94, 97
Gill 117
Gilles 55, 68
Gimmler 91, 98, 108
Gisbertz 137
Glaap 41
Glätzer 94, 98, 110
Glatzel 13, 28
Glawar 137
Glebe 92, 98, 111, 112
Gleichmann 128, 152
Gleiß 128, 161
Goebel 138

- Goebel, Barbara 138
 Göbel 136, 161
 Goeckenjan 136
 Goertz 132, 138, 162
 Görtz 128, 163
 Goslar 10, 12, 120, 123, 135, 143
 Grabensee 136
 Graeber 128, 163
 Graf 54, 74, 75
 Greeff 10, 29, 123, 136, 144, 147
 Greiner 62, 132, 150
 Greither 123, 136, 138, 140, 141, 162
 Gremm 43
 Greuel 23, 117, 120, 125, 138, 159
 Greve 137
 Greven 128, 163
 Grewe 128, 156
 Gries 126, 137, 152, 153
 Grieser 12, 136
 Grigull 62
 Grimm 55, 66
 Grötsch 14
 Grosse-Brockhoff 123, 136, 150
 Große-Wilde 94, 97, 103
 Grosser 136
 Großmann 24
 Grote (ASTA) 11
 Grote 117, 126, 135, 145
 Groth 13, 28
 Grüger 15
 Grün (Hygiene) 10, 117, 126, 136, 148, 149
 Grün (I. Med. Universitätsklinik A) 136
 Gruenagel 128, 156
 Grüne 139
 Grünlee 137
 Grünwald 126, 135, 143, 145, 146
 Grünhagen 19
 Grünspan 43
 Grünthal 138
 Grüntzig 138
 Günther, Prof. Dr. (Med. Strahlenk.) 138
 Günther (Med. Strahlenk.) 126, 138, 159
 Günther (Anästhesiologie) 137
 Günther (Russisch) 55, 82
 Guski 61
 Guthoff 138, 161
- H**
- Haage 18, 24
 Haarhoff 136
 Haas 16, 24
 Haase (Psychiatrische Klinik) 114, 154
 Haase (Universitätsbibliothek) 18
- Haase (Physiologisches Institut) 122, 123, 135, 144
 Haase (Lehranstalt für Diätassistentinnen) 140
 Hackmann 23, 85, 94, 97, 102
 Haddad 98, 106
 Hägele 10, 41, 91, 97, 105
 Haensch 126, 138, 162
 Hänssel 138
 Haering 23, 117, 126, 138, 160
 Haerten 136
 Häußler 49, 53, 62, 73
 Hagen 123, 136, 148, 149
 Hahn 134, 135, 144
 Hahnel 137
 Haike 128, 158
 Hallier 92, 98, 108
 Hamacher 24
 Hammeke 92, 102
 Hammerstein 138
 Hansen (ASTA) 12
 Hansen (Kinderheilkunde) 128, 161
 Harbisch 138
 Hardörfer 42
 von Harnack 123, 138, 140, 161
 Harnacke 138
 Hartkopf 23, 49, 53, 62, 74, 75
 Hartmann 24
 Hartung 136, 137, 157
 Hartz 138
 Harzheim 42, 89, 91, 97, 99, 100, 101
 Haslag 50, 53, 63, 77, 79
 Hass 136
 Haupt, H. 50, 55, 62, 74
 Haupt, B. 50, 53, 62, 74
 Hauptmann 138
 Hausamen 23, 26, 117, 132, 136, 150, 151, 152
 Hawel 98
 Heber 41, 90, 98, 108, 109
 Heemskerk 55, 61, 69
 Heide 94, 98, 109, 110
 Heiden 9, 14
 Heidenreich 138, 160
 Heimbecher 54, 62, 73
 Hein 136
 Heinerth 56, 69
 Heinlein (Hautklinik) 138
 Heinlein (II. Med. Klinik) 9, 137
 Heinrich 124, 137, 154, 158, 160
 Heinz 31, 42, 53, 64, 65, 137
 Heinzler 128, 159
 Heise 139
 Hellwig 55, 73
 Hendriks 98
 Henning 138
 Henrichs 10, 55, 61, 65, 66
 Hensell 126, 138, 147, 154, 155, 158
 Herberg 43
 Herberger 138
- Herbertz 43, 136
 Herbig 128
 Herbst 24
 Herdin 31
 Herforth 134, 139, 164
 Herfurter 138
 Hermes 97
 Herms 128, 151
 Herold 128, 160
 Herrmann (Bot. Inst.) 9, 23, 41, 91, 98, 108, 109
 Herrmann (II. Med. Klinik) 132, 137, 146, 152, 153
 Herrmann (Mathematisches Institut) 94, 97, 99
 Herz 55, 68
 Herzer 137
 Herzog 128, 157
 Hess 12, 41, 90, 98, 110, 111
 Hessing 137
 Hettwer 134, 135
 Heuermann 139
 Heun 137
 Hevemeyer 138
 Heyden 128, 165
 Heyser 138
 Hiddemann 139
 Hielscher 137
 Hillebrand (Mikrobiologie) 136
 Hillebrand (Kinderklinik) 138
 Hilscher 43, 129, 146, 148
 Hiltmann 137
 Hinsberg 123
 Hinsen 137
 Hirsch 94, 97, 99
 Hirschbiegel 138, 158
 Hirschhäuser 138
 Hlawitschka 12, 41, 52, 62, 70, 71, 72
 Hochmuth 92, 102
 Hockauf 139
 Höck 43
 Höfer 136
 Höfler 41, 42, 52, 63, 79, 80, 81
 Höflich 42, 56, 66
 Höhmann 137
 Höhn (Institut für Anorgan. Chemie) 10, 94, 97, 105
 Höhn (Kinderklinik) 138, 161
 Hölper 138
 Hölz 50, 56, 63, 80
 Hofmann 136
 Hoffmann (Chirurgie) 129, 156
 Hoffmann (Physikalische Chemie) 92, 98, 107
 Hoffmann, StD 41
 Hoffmann (Mathematisches Institut) 94, 97, 99
 Hoffmann, Frau (Mathematisches Institut) 97
 Hoffmeister 98, 129, 147
 Hogrebe 56, 61, 64, 65
 Hohmann 56, 66
 Hohn 137

Holland 129, 162
 Hollmann 12, 124, 135, 144,
 145
 Hollstein 11
 Holtschmidt 135
 Holz 42
 Holzbach 137
 Holzrichter 137
 Honermann 56, 61, 66
 Hooton 54, 63, 78
 Hopf 122, 124, 135, 143
 Hopmann 43
 Hoppe 129, 148
 Horch 139
 Horn 17
 Horster (II. Med. Klinik)
 126, 137, 147, 152, 153
 Horster (Innere Medizin)
 132, 152
 Hospodarsky 94, 97, 105
 Hubbes 138, 162
 Huber 91
 Hübschmann 92, 111
 Hüggenberg 137
 Hünermann 129
 Hüneke 136
 Huning 54, 64, 65
 Huse 134, 137
 Huth 23, 117, 126, 136, 145,
 146

I

Idel 136
 Idelberger 22, 124, 138,
 140, 158
 Iglar 13, 28
 Ilgner 138, 162
 Inoue 138
 Ippen 9, 10, 23, 117, 126, 138,
 162
 Irlich 137
 Irmer 129
 Irmscher 126, 137, 152, 153
 Ischebeck 138
 Ishida 139
 Itani 138

J

Jacobi 137
 Jacobs 132, 137, 156
 Jäger 50, 56, 62, 75
 Jahnke 129, 153
 Janke 42, 88, 89, 90, 98, 113,
 114, 115, 145
 Jansen 43
 Janssen 138, 161
 Jantzen 138
 Janzen 138, 161
 Jehle 56, 61, 67
 Jennissen 135
 Jeute 43
 Johann 139
 Johannisson 94, 98
 Joks 63
 Jost 41, 135
 Jucquois-Delpierre 61

Jünemann 137, 156
 Jüttner 63
 Jungblut 126, 136, 159
 Junger 43
 Junker (Romanistik) 56, 80
 Junker (HNO-Klinik) 139
 Juretzko 117
 Just 13, 26

K

Kaiser (Frauenklinik) 132,
 161
 Kaiser (Innere Medizin) 129,
 151
 Karch 138, 161
 Kasel 62
 Kasperek 43
 Kast 18
 Kastka 43
 Katoh 137
 Kaufmann 124, 135, 144
 Kazmeier 129, 153
 Keck 94, 97, 105
 Keil 41
 Kelava 137
 Keller 12, 50, 56, 62, 75, 76
 Kemperdick 134, 138
 Kempkens 94, 97, 103
 Kerner 12, 23, 85, 88, 94, 97,
 99, 100
 Kieker 136
 Kienast 41, 52, 61, 70, 71
 Kiesselbach 28, 124, 135, 143
 Kilberth 10, 23, 94, 97, 99
 Killmer 136
 Kim 97
 Kindler 117, 132, 136, 150,
 151
 Kinzel 16
 Kirchmeyer 29, 54
 Kirsch 41
 Kirschgens 16
 Kisseler 132, 150
 Kivelitz 137
 Kix 95, 97, 104
 Klampfer 95, 98, 107
 Klein (Innere Med.) 129, 153
 Klein (Physikal. Inst.) 95,
 97, 103
 Kleindienst 93, 98, 107
 Kleinhanß 92, 97, 102, 103
 Kleinschmidt 137
 Kley 137, 153
 Kleybrink 136
 Klingner 10, 42, 89, 90, 97,
 101, 115
 Klimmer 61
 Klüppel 15
 Knaack 137
 Knieriem 117, 132, 136, 146
 Knolle 129, 164
 Knop (Rechenzentrum) 20,
 101, 154
 Knop (I. Med. Klinik) 136
 Knüpfer 137
 Koblin 139, 165, 166

Koburg 126, 138, 139, 163
 Koch (Innere Med.) 129, 151
 Koch (Kiefer- u. Gesichtschirurgie) 139, 165, 166
 Koch, G. (Mikrobiologie) 136
 Koch, J. (Mikrobiologie) 136
 Kochs 61
 Kocks 138
 Köhler (Pharmakolog. Inst.)
 136, 147
 Köhler (Anästhesiolog.) 137
 Köhn 135
 Köhnle 129
 König 42, 53, 61, 64, 65
 Königshausen 23, 117, 136
 Koeppel 43
 Körfer 137
 Kogge 139
 Kojimahara 136
 Kolb 41, 52, 62, 74, 75, 77
 Kollias 137
 Konczak 61
 Konrad 129, 157
 Kosche 138, 161
 Koschinsky 137
 Kott 26
 Kovacicek 132, 137, 156
 Kowallik 91, 98, 108, 109
 Krämer (Neurochir. Klinik)
 138
 Krämer (Orthopädie) 132,
 138, 158, 159
 Krahe 138, 161
 Kramaschke 136
 Kramp 9, 42, 49, 50, 52, 61
 Kranz 12, 42, 85, 90, 97, 103,
 104, 105
 Krause (Bot. Institut) 92, 98,
 108, 109
 Krause (Innere Medizin) 125
 Krauss 136
 Krausz 43
 Krauth 95, 97, 101, 115
 Krebs 154
 Kreidler (ZMK) 139
 Kreidler (Orthopädie) 138
 Kremer 9, 124, 137, 155, 158
 Kretschmar, Chr. 137
 Kretschmar, J. H. 137
 Kreutz 41
 Kreutzkam 56, 65
 Kreuzer 126, 136, 151, 152
 Krian 137
 Kröner 132, 135, 144, 145
 Krüger 95, 97, 103
 Krüskenper 124, 137, 146,
 152, 160
 Krumbach 136
 Krumeich 56, 62, 72
 Krumm 11, 42, 49, 50, 52, 61,
 66, 67
 Kruse 56, 75
 Kuchen 41, 89, 90, 97, 105,
 106
 Kübler 126, 136, 152
 Küchle 129, 162
 Kühn 98, 106

Küpper 138
Kürbitz 95, 97, 103
Kürten 134, 138
Küster 137
Küthe 41
Kuhlendahl 124, 138, 155,
158, 159
Kuhn 136
Kulenkampff 125, 154
Kuntz 137
Kunz 41, 92, 98, 110, 111
Kuppe 95, 97, 103
Kurz 23, 45, 50, 56, 62, 74, 75

L

Labunski 138
Landen 129, 151
Lang 137
Lange (Mikrobiologie) 129,
148
Lange (Kinderklinik) 138,
161
Langfeld 41
Langefeld 54, 61
Laqua 92, 102
Larenz 10, 42, 90, 97, 104
Laternus 137
Lauber 129, 155
Lautenschläger 136
Lauterbach 98
Leem 138
Leggewie 56, 73
Lehmann 95, 98, 113, 114,
115
Lehr 161
Leide 138
Lemberg 23, 41, 45, 53, 62,
71, 72
Lemburg 138
Lengeler 52, 63, 76, 77
Lennartz 126, 137, 146, 156,
157
Lenz (Pathologie) 136
Lenz (Chirurgie) 137
Leube 56, 80, 81
Leurs 138, 161
Ley 136
Leyhausen 91
Lichtner 18, 19
Liebermeister 140, 141
Liedtke (AStA) 25
Lienert 42, 90, 98, 114, 115,
145
Liersch 138
Liese 26
Linden 132, 154
v. Lindern 97
Lindner 95, 97, 99
Linné 139
Lipp 18
Lissner 138, 162
Lochner 9, 14, 28, 124, 135,
144, 147
Löcker 137
Lönne 54, 62, 70, 71
Loewen 138

Lombeck 138, 161
Loogen 124, 136, 150, 151,
152
Loose 137
Lorenz (ZMK) 129, 166
Lorenz (Klinikverwaltg.) 17
Lübcke 159
Lüth 61

M

Maar 137
Maass 139
Maassen 138
Mackay 95, 98, 113
Mackes 15
Märtens 50, 63, 77
Mäurer 136
Mai 135
Major 129, 157
Manjolic 43
Mann 97
Manz (Erziehungswissen-
schaft) 56, 66
Manz (Gerichtliche Medizin)
124, 136, 149
Margies 54, 61, 66, 67
Marohn 18
Marrek 61
Marschall 137
Marwald 14
Marx 132, 156
Matthiesen 135
Mauer 9, 14
Mawlawi 139
Meessen 28, 124, 136, 145,
146, 147
Meiers 117, 132, 138, 162
Meishner 45
Meiners 42, 91, 97, 102, 103
Meinrenken 160
Meister (HNO) 139
Meister 129
Mellin 137
Mendel 24, 61
Menzel 133, 139, 164
Merguet 133, 137, 156
Meridies 133, 137, 158
Merten 129
Mertens 56
Merziger 62
Meyer 19
Meyer (Kinderklinik) 138,
161
Meyer (Chirurgie) 137
Meyer (Angl. Seminar) 50,
54, 63, 77, 78, 79
Meyer (Physiolog. Institut)
135
Meyer (German. Semin.) 62
Meyer zum Gottesberge 122,
124, 138, 139, 163
Meyer-Hammer 43
Michaelis 138, 161

Michalik 140
Mietani 136
Miltz 138
Mischkowski 50, 63
Mittelbach 130, 154
Mittler 10, 24
Mörbel 95, 97
Molinski 133, 138, 160
Mommssen 10, 41, 52, 62, 70,
71, 72
Montanus 41
Morgenstern (Physiol. Inst.)
133, 144
Morgenstern (Frauenklinik)
138
Mortier 133, 138, 154, 161,
162
Moschinski 137, 156, 157
de la Motte 139
Moubayed 136
Mross (ASTA) 25
Müller (Historisches Seminar)
12, 41, 52, 62, 70, 71, 72
Müller (Physik. Inst.) 92, 97,
103
Müller (Chirurgie) 130, 137,
156, 157
Müller (Frauenheilkunde)
130, 160
Müller (Gesch. d. Medizin)
93, 116, 136, 150
Müller (Botan. Institut) 24
Müller (Deutsch. Kranken-
hausinst.) 43
Müller (Neurochirurg. Klinik)
138
Müller (Patholog. Inst.) 136
Müller (Med. Strahlenk.) 138
Müller-Ruchholtz 133, 135,
144
Müller-Thurmann 139
Münchow 137
Münnich 136
Müntefering 133, 136, 146
Mürtz 130, 151
Munck 29, 134, 147
Mundzeck 41
Murken 11, 134, 136, 149,
150
Mußman 135

N

Nadjmabadi 137
Näther 138
Nannini 54, 63, 82
Nasemann 139
Natersky 15
Naumann 18, 124, 136, 147
Neidenbach 161
Nessler 134, 138
Neuhaus 136
Neukamp 17
Neveling 130, 163
Ney 130, 156

Nickel 42, 49, 52, 61, 68, 69, 115
 Nicola (Chir. Universitätsklinik) 137
 Nicola (Neurochirurg. Universitätsklinik) 138
 Niedermeier 130, 163
 Nieling 136
 Niemann 133, 157
 Nier 137
 Nies 11, 12, 41, 42, 52, 63
 Niesschlag 137
 Niessen 136
 Nitschke 62
 Noack (Universitätsverwaltung) 14
 Noack (Pharmakol. Inst.) 136, 147
 Nolde 85
 Noth 10, 135
 Nover 117
 Nwoku 139

O

Oberdisse 43, 123
 Odenthal 130, 151
 Oeking 137
 Ofori 136
 Ohnhäuser (Patholog. Institut.) 136
 Ohnhäuser (I. Med. Klinik) 136
 Olbrechts 41
 Omidwar 138
 Opelt 22, 41, 52, 62, 73
 Opherk 136
 Opitz 56, 61, 72
 Orlinski 29, 54
 Ortman 15
 Orsinger 42, 89, 91, 97, 99, 100, 101
 Orsulakowa 139
 Osing 134, 165
 Ostermeyer 95, 97, 100
 Osterwald 57, 66
 Ottermann 17
 Overzier 135

P

Paffrath 130
 Palomba 137
 Palomero 139
 Panse 123
 Pasch 98
 Paschen 130, 160
 Pau 124, 138, 140, 162
 Pense 24
 Perkampus 41, 89, 90, 98, 106, 107
 Perschmann 138
 Persigal 43
 Peseschgadah 139
 Peter 95, 97, 103
 Petermann 95, 98, 107
 Peters (Universitätsbibliothek) 19

Peters (Institut für Anorganische Chemie) 95, 97, 105
 Peters (Zool. Inst.) 41, 91, 98, 109, 110
 Peters (I. Med. Klinik) 136
 Petersen 137
 Petrich 138, 161
 Petrides 130, 151
 Petrov 138
 Petry 20, 42, 89, 90, 97, 100, 101
 Pfeiffer 16
 Pfennigwerth 138
 Pfitzer 23, 117, 133, 136, 146
 Piasecki 139
 Pickrodt 139
 Pierstorff 95, 97, 103
 Pietrek 136
 Pilla 135
 Plathaus 12, 139
 Pleschtokat 24
 Pley 41
 Poche 130, 146
 Podlesch 126, 139, 166
 Pöling 57, 77, 78
 Pöttgen 133, 136, 150, 151
 v. Pohl 137
 Pohlmann 63
 Porschen 43
 Pothmann 126, 136, 140, 147, 148
 Pott (Lufthygiene) 43
 Pott (Ger. Seminar) 50, 57, 62, 75
 Pottel 137
 Potthoff (II. Med. Klinik) 137
 Potthoff (Frauenklinik) 138, 160
 Powroslo 62
 Prasjnar 43
 Preussing 140
 Prüstel 98, 106
 Przyrembel 138, 161
 Pütz 14
 Puff 139
 Pulver 130, 157
 Purschke 137, 157

Q

Quante 138

R

Raach 57, 62, 71, 72
 Raatz 91, 98, 113, 114, 115
 Rabe 126, 137, 153, 154
 Rademacher 138
 Radl 93, 114
 Raff 133, 135, 144
 Rahier 140
 Ramadan 98
 Ramms 136
 Ratschek 42, 92, 97, 100, 101

Rau (Ratsherr) 26
 Rau (Universitätsbibliothek) 18
 Rauch 130
 Rausch 15
 Rauter 11, 16, 41, 50, 52, 63, 76, 77, 78
 Rebmann 24
 Rechenberger 138, 162
 Reh 126, 136, 149
 Rehbein 50, 63
 Rehberg (Universitätsverwaltung) 15
 Rehberg (ZMK) 130, 165
 Rehberg (Institut für Anorgan. Chemie) 97
 Rehrmann 122, 124, 139, 164, 165, 166
 Rehse 138, 158
 Reichel 50, 57, 63, 80
 Reichelt 137
 Reidemeister 154, 162
 Reiffer 43
 Reimold 133
 Reinauer 43, 124, 135, 144, 145
 Reinhard 130
 Reipen (Institut für Physiolog. Chemie) 135
 Reitter 130, 156
 Remmers 137
 Renner 138, 161
 Rettig 50, 57, 63, 80
 Reusch 136
 Rheingans (Kinderklinik) 138
 Rheingans (Physiolog. Chemie) 135
 Rheinhardt 136
 Richter 95, 97, 105
 Richtzenhain 106
 Rick 126, 136, 146, 152
 Riebe 139
 Ringler (Med. Strahlenk.) 138
 Ringler (Chirurgie) 130
 Risler 136
 Ritzl 43, 133, 159, 160
 Roddewig 29, 57, 80
 Rode 137
 Rodeck 130, 161
 Rodriguez 139
 Röhrig (ASTA) 9, 25, 26
 Röhrs 57, 67
 Rönsberg 135
 Röttger 130, 160
 Röttscher 137
 Rosellen 19
 Rosenbauer 11, 122, 124, 135, 143, 160
 Rosenkränzer 138, 161
 Rosenstiel 138
 Rosin 136
 Ross 135
 Rothe (Romanisches Seminar) 41, 42, 52, 63, 79, 80

Rothe (Luft hygiene) 43
 Rother 41, 91, 98, 111, 112
 Rotter 57, 61, 65
 Rühberg 97
 Rubner 24
 Rudolph 18
 Rudorff 137
 Ruhrberg 139
 Ruland 137
 Rummeld 138
 Rumpf 137
 Rupprecht 138, 161
 Ruska, C. 134, 135
 Ruska, H. 124, 135, 143, 144

S

Sack 130, 153
 Sahl 43
 Sailer 137
 Salfner 138, 161
 Sander 135, 137
 Sandmann 137
 Santarius 41, 91, 98, 108, 109
 Sauerborn 13
 Seeliger 139
 Segeth 137, 157
 Seichter 139
 Seidel 95, 97, 104
 Seifert (ASTA) 25, 26, 117
 Seiffert 138, 162
 Seiler 20
 Seipel 136
 Semmler 23, 41, 45, 53, 62, 70, 71
 Sethi 43
 Seuken 138
 Sieben 17
 Siebers 43
 Siepmann 137, 157
 Simon 133, 161
 Simonides 24
 Solbach 22, 117, 126, 137, 152, 153
 Sommer 98, 106
 Sordon (ASTA) 25
 Souw 97
 Spelter 97
 Speth 20
 Spicker 24
 Spiekermann 139
 Spies 24
 Spilker 138
 Spiller 136
 Sprock 138
 Sprey 57, 66
 Suchy 9, 42, 90, 97, 104
 Süßmuth 57, 67
 Suhr 138
 Swart 130, 159
 Sykosch 130, 156
 Syska 24
 Szentei 43

Szymanski 20
 Schacht 137
 Schade (Humangenetik und Anthropol.) 123
 Schade (Inst. f. Biophysik u. Elektronenm.) 135
 Schadewaldt 10, 11, 29, 116, 124, 136, 147, 150
 Schäfer (Innere Med.) 131, 151
 Schäfer (Physikal. Institut) 92, 97, 103
 Schäfer (Historisches Semin.) 57, 62, 72
 Schafstaedt 61
 Schamoni 138
 Schaper 18
 Schaps 137
 Scharf (Kinderklinik) 138, 161
 Scharf (Germanistisches Seminar) 50, 57, 62, 75
 Scharfschwerdt 24
 Schauerte 136
 Scheer (I. Med. Klinik) 136, 162
 Scheer (Hautklinik) 138
 Scheffers 11, 26
 Scheil 135
 Scherer 41
 Scherschel 62
 Scheuermann 135
 Scheuß 137
 Schicha 43
 Schiessl 26
 Schiffer 135
 Schildt 131, 160
 Schirmer 93
 Schittek 137
 Schlagmann 97
 Schlieper (Frauenklinik) 138
 Schlieper (Pharmakol. Inst.) 136
 Schlipköter 9, 10, 43, 124, 136, 148
 Schlösser 135
 Schludter 49, 52, 61, 69, 70
 Schmähling 95, 97, 100
 Schmalbruch 133
 von Schmettow 18
 Schmidt, U. (Erziehungswiss. Inst.) 61, 68
 Schmidt, Ch. (Erziehungswiss. Institut) 61
 Schmidt (Psycholog. Inst.) 91, 98, 115
 Schmidt (Kinderklinik) 138, 161
 Schmidt (Nuklearmed.) 133, 159
 Schmidt (Mikrobiologie) 126, 136, 147, 148
 Schmidt (Urolog. Klinik) 137
 Schmidt (I. Med. Klinik) 136
 Schmidt (Pädiatrie) 126
 Schmidtberg 95, 98, 106
 Schmidt-Elmendorff 138, 161

Schmidt-Sodingen 137
 Schmitt 138
 Schmitz (Institut für Organ. Chemie) 98
 Schmitz (Urologie) 131, 158
 Schneider, Ernst 28
 Schneider (Orthopädie) 138
 Schneider (Zool. Inst.) 41, 88, 89, 90, 98, 109, 110
 Schneider (Biophysik und Elektronenmikrosk.) 24
 Schneider (Klinikverwaltung) 16, 24
 Schneider (Rom. Sem.) 57, 63, 80
 Schneider (II. Med. Klinik) 137
 Schneider (Chirurgie) 137
 Schneider (I. Med. Klinik) 136
 Schneidewind 25
 Schniepp 63
 Schnurr 136
 Schoerner 139
 Scholtholt 133, 144
 Scholten 136
 Scholz (Germanistik) 57, 76
 Scholz (Frauenklinik) 138
 Schomburg 138
 Schoppe 136
 Schormann 62
 Schrader 10, 41, 52, 63, 79, 80, 81, 82
 Schreckenberg 42, 57, 67
 Schreiber 134, 145
 Schreiner 137, 157
 Schröder 117, 133, 136, 150, 151
 Schrooten 42
 Schubert 41, 42, 89, 90, 97, 99, 100, 101
 Schübel 127, 139, 164
 Schüller 19
 Schütz 136
 Schulte (Chirurgie) 133, 137, 156
 Schulte (Physikalisches Inst.) 9, 23, 96, 97, 103
 Schulte-Brinkmann 131, 159
 Schulte-Herbrüggen (Anglistisches Institut) 41, 50, 52, 63, 78
 Schulte-Herbrüggen (Institut für Anästhesiologie) 137, 157
 Schultheiß 138
 Schulz (Pathologie) 131
 Schulz (Staatshochbauamt) 17
 Schulze (Orthopädie) 134, 138, 158, 159
 Schulze-Wischeler 135
 Schunicht 139
 Schuppenhausen 138, 162
 Schwalbe 18
 Schwarzhoff 138
 Schwenen 135

Schwich 136
Schwickardt 20
Schwochau 41, 91, 98, 110, 111
Stadler 96, 97, 100
Stahl 138
Staub (Frauenklinik) 138
Staub (Physiol. Chemie) 117, 124, 135, 144, 145
Stapinska 137
Stark (Inst. f. Angewandte Physik) 42, 91, 97, 103, 104, 105
Stark (Hautklinik) 138
Stecher 43
Stednitz 18
Stegie 88, 96, 98, 114, 115
Stegmann 131, 160
Steiger 43
Stein 41, 57, 76
Steinberger 96, 105
Steiner 135
Steinforth 135
Steingrüber 91, 98, 114, 115, 133, 145
Steinhaus (Chirurgie) 137
Steinhaus (Erziehungswissenschaft) 57, 67
Steinhoff-Creff 54, 63, 79, 81
Steinmeyer 138
Stemann 138
Stempel (AStA) 9, 25
Stephani 96, 97, 99
Sterzel 138
Stetter 50, 57, 62, 75
Steuber 49, 57, 61, 68
Stevanovic 137
Steyer 135
Stichtenoth 96, 98, 107
Stieglitz 137
Stielow 57, 61, 66
Stilke 98, 106
Stiller-Winkler 136
Stimmel 97
Störmer 137
Stötzel 10, 41, 52, 62, 74, 75, 76
Stolle 136
Stolze 127, 137, 159
Storch 96, 98
Sträter 137
Straßburg 122, 125, 139, 164
Straßburger 138, 162
Strasser 137
Strauß 139
Strazny 54, 62, 72
Streblow 16
Strobach 136
Stroobandt 136
Strothmann 137, 157
Strube 16
Strumpf 139
Stubbe 41, 85, 90, 108, 109
Stupp 131, 163
Stüwe 61
Sturm 131, 151, 152

Stute 136
Stux (ASTA) 117

T

Tamms 13
Tarbiat 131, 137, 156
Tapp 63
Tenhaken 57, 63, 77, 78
Terinde (Frauenklinik) 138
Terinde (Kinderklinik) 138
Teschke 98
Teuber 138, 161
Teutloff (ASTA) 25
Thal 23, 138
Theisen 63
Thiel, H. G. 96, 97, 104
Thiel, G. 97
Thielemann 92, 97, 103, 104, 105
Thienhaus 135
Thode 89, 92, 97, 99
Thoerner 135
Thomann 58, 63, 77
Thomitzek 131, 135, 144, 145
Tigges 138
Tillmann 138
Tinschmann 138, 161
Tisljar 43
Tomaschoff 131, 136, 147, 148
Tomingas 43
Trahms 137
Trobisch 136
Trube-Becker 127, 136, 149
Tschernitschek 139

U

Ueding 14
Uhlenbusch 42, 90, 97, 102, 103
Ulrich 137
Ullrich 139
Ummelmann 135
Unbehaun 98
Ungelenk 58, 61, 69
Unger 24
Urban 131, 162
Urbart 58, 67

V

v. Vacano 58, 61, 72
Valder 20
Vennebusch 137, 157
Vermold 139
Vieten 26, 125, 138, 155, 158, 159
Villette 29, 58, 81
Vogelberg 137
Vogt 13
Volberg 138
Vollmer 43

Vorwald 16
v. Voss 138, 161
Voss 61
Vyska 43

W

Wada 96, 98, 109
Waelbroeck 102
Wagenfeld 133
Wagner (Urologie) 137
Wagner (Institut für Physiol. Chemie) 135
Wahl 26
Walter (AStA) 25
Wamper 15
Wang 43
v. Wangenheim 92, 108
Weber (Historisches Seminar) 58, 62, 71
Weber (Pfarrer) 25
Weber (Studentenwerk) 26
Weddige 50, 58, 62, 75, 76
Wehle 42, 50, 58, 67
Weidenfeld 62
Weidmann 11, 50, 58, 62, 74, 75
Weinert 96, 97, 104
Weise (Innere Med.) 131, 153
Weise (ZMK) 122, 125, 139, 164, 165
Weiss 138
Weisz 43
Welsh 43
Wenk 96, 97, 104
Wenzel 125, 144
Wenzens 96, 98, 111, 112
Werner (Frauenklinik) 138, 160
Werner (Kinderklinik) 138, 161
Werner (Institut f. Physikal. Chemie) 98
Werners 133, 160
Wetzels 131
Wicke 24
Wiegel 93, 112
Wiegelmann 133, 137, 153
Wienert 137
Wigger (Romanisch. Seminar) 63
Wigger (Augenklinik) 138
Wild 131
Wildenauer 96, 97, 100
Wildmeister 137
Wildt 137
Wilfert 96, 98, 110
Willems 41
Wilmann 62
Wiltz 63
Windfuhr 11, 41, 49, 53, 62, 74, 75, 76
Winneke 43
Winters 14
Wippel 18, 58, 82
Wippert 136

- Wirth (Pharmakologie) 131, 147
 Wirth (Pharmakologisches Institut) 134, 136, 147
 Wisbauer 96, 97, 99
 Wischgoll 96, 97, 103
 Witte 136
 Wittek 16
 Wolf (Studentenwerk) 26
 Wolf (Physiologisches Institut) 135
 Wolff 125, 155, 158, 159
 Wonsak 15
 Wünsche 96, 97, 102, 103
 Wüst 137
- Wüstemeyer 23, 45, 58, 62, 71
 Wunderlich 49, 53, 62, 73
 Wulff 134, 136, 150
- Y**
- Yavari 136
- Z**
- Zachariae 41, 91, 98, 109, 110
 Zahl-Begnum 96, 98, 113, 115
 Zimmermann (AStA) 11
 Zimmermann (Erziehungswissenschaft) 58, 68
 Zimmermann (II. Med. Klinik) 43, 125, 137, 152, 153
 Zimmermann (Neurochirurg. Klinik) 138
 Zimprich 61
 Zindler 125, 137, 146, 155, 157
 Zinke 58, 62, 74, 75
 Zombeck 137
 Zuleger 138, 161
 Zumfelde 137
 Zurhausen 138
 Zwicknagl 96, 97

Notizen

Rheinisch-Bergische Druckerei- und Verlagsgesellschaft mbH, Düsseldorf



CLAUS LINCKE

Schöngeistige und wissenschaftliche

Buchhandlung

gegründet 1846

nur Königsallee 96 (am Graf-Adolf-Platz)

Bücher und Zeitschriften für alle Fakultäten der Universität
für Studenten und Dozenten

Abteilungen für
Medizin

Naturwissenschaften

Philosophie, Philologie, Pädagogik

Rechts-, Staats- und

Wirtschaftswissenschaften

Belletristik

Karten und Führer

Kunst, dekorative und moderne Grafik

Taschenbücher

Schalplatten

Ausführung von Bestellungen aller lieferbaren Bücher
und Zeitschriften des In- und Auslandes
Ruf: Sammel-Nr. 22 92 57

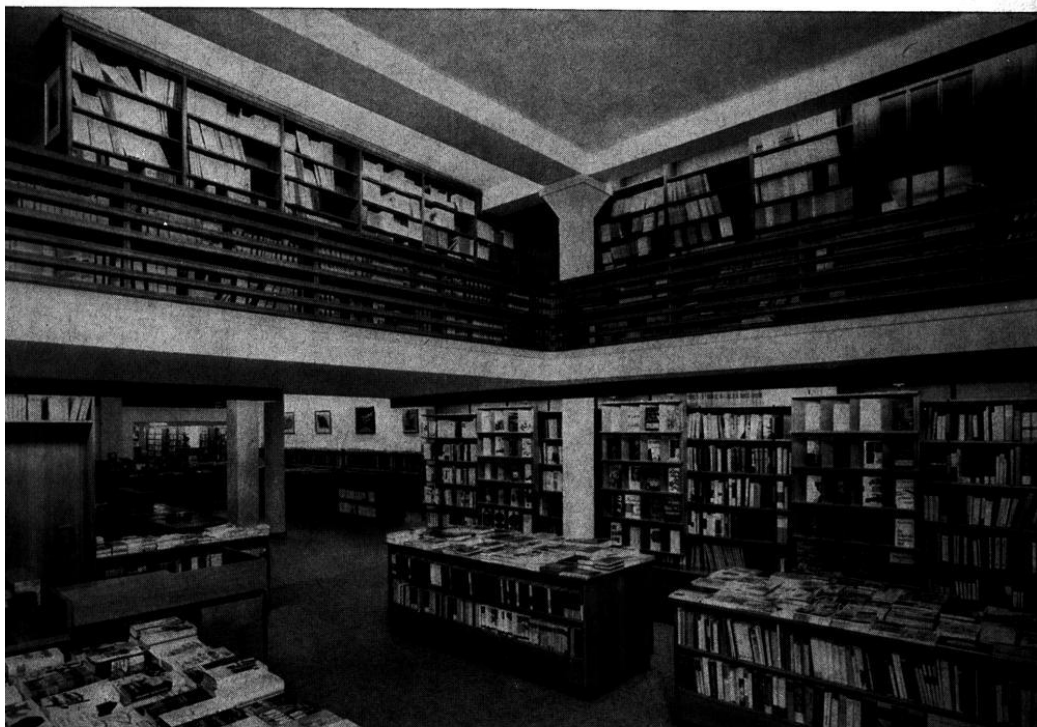

Detektive im Organismus

Radioaktive Isotope in der Arzneimittelforschung

ID - 4

Ganztierautoradiographie — ein modernes Meßverfahren in der Stoffwechselforschung, eine wichtige Prüfmethode in der Arzneimittelforschung.

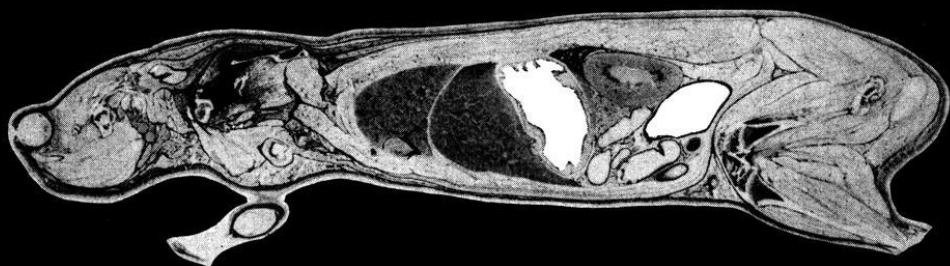

Das Prozedere: Im Molekül der Prüfsubstanz werden ein oder mehrere Atome durch deren radioaktive Isotope ersetzt. Der Forscher appliziert diesen Wirkstoff Versuchstieren, narkotisiert und tötet sie, stellt Gefrierschnitte her, läßt sie auf eine fotografische Platte einwirken. Überall, wo der radioaktiv markierte Wirkstoff lokalisiert ist, wird die Platte geschwärzt (Autoradiographie).

Im Vergleich der verschiedenen Schwärzungsgrade auf den autoradiographisch dargestellten Verteilungsmustern läßt sich „wie im Zeitraffer“ das pharmakokinetische Verhalten der Prüfsubstanz bei der Körperpassage erkennen. Jetzt

können die Wissenschaftler Rückschlüsse auf Wirkung und Nebenwirkung im Organismus ziehen — Rückschlüsse, die mit darüber entscheiden, ob der Wirkstoff seine Prüfung zum Arzneimittel besteht.

Bayer hat als eines der ersten Unternehmen der forschenden pharmazeutischen Industrie das Verfahren der Ganztierautoradiographie angewandt und weiterentwickelt. Ein Beispiel für den wissenschaftlich-technischen Standard der Bayer-Arzneimittelforschung.

Bayer
Pharma Wiss. Abt.





Ihr erster Zug. Mit uns.

Wer nach dem Examen in der modernen Berufswelt seine Chance ergreifen will, braucht Übersicht. Unsere Information macht Ihnen den differenzierten Arbeitsmarkt transparent. Berufserfahrene Fachleute bieten Ihnen individuelle Entscheidungshilfen. Wir wollen eine optimale Übereinstimmung zwischen Ihren Wünschen und den Möglichkeiten des Arbeitsmarktes. Deshalb schaffen wir Kontakte, sprechen Arbeitgeber an, unmittelbar und über Veröffentlichungen in unserem Bewerberanzeiger „Markt + Chance“. Sie finden bei uns ein vielfältiges Stellenangebot.

Zentralstelle für Arbeitsvermittlung
Frankfurt/M. 1, Feuerbachstraße 42

Landesstellen für Arbeitsvermittlung
Hamburg 1, Kurt-Schumacher-Allee 16
Hannover, Altenbekener Damm 82
Düsseldorf, Josef-Gockeln-Straße 7
Frankfurt/M. 1, Feuerbachstraße 44
Stuttgart 1, Dillmannstraße 44
Nürnberg, Rathenauplatz 2/IV
München 2, Sonnenstraße 12/III

Arbeitsamt IV Berlin (West)
Berlin, Charlottenstraße 90-94
und
alle Arbeitsämter im Bundesgebiet

immer gut beraten



Bundesanstalt für Arbeit

Anti allein reicht nicht.

Wenn die Antithese fruchtbar ist -
warum sollten wir dann auf der These
beharren, wir machten alles gut
und zweckgerecht?

Zweifeln Sie an der These!

Aber beweisen Sie die Antithese.

Konkret, engagiert, leidenschaftslos.

Wie leicht oder wie schwer das ist,
müssen Sie schon selber erfahren.

Früher oder später.

Warum nicht gleich.

Als Mitarbeiter an Aufgaben
und neuen Problemen.

Bei uns. Mit uns. Bei Bayer.*



*Als Chemiker, Physiker,
Biologe, Mediziner,
Apotheker, Ingenieur,
Kaufmann.

