

# Universität Düsseldorf



## Personen- und Vorlesungsverzeichnis Sommersemester 1976

va

12



## Zeittafel

---

<b>Semesterbeginn:</b>	1. April 1976
<b>Semesterschluß:</b>	30. September 1976
<b>Beginn der Vorlesungen:</b>	26. April 1976
<b>Letzter Vorlesungstag:</b>	23. Juli 1976
<b>Die Vorlesungen fallen aus:</b>	1. Mai 1976 (Maifeiertag) 27. Mai 1976 (Christi Himmelfahrt) 5. Juni bis 9. Juni 1976 (Pfingsten) 17. Juni (Tag der Deutschen Einheit)

### **Immatrikulationsfrist:**

(Die Einschreibunterlagen sind in der vom Studentensekretariat jeweils mitgeteilten Frist zurückzusenden)

25. Februar 1976 bis 2. April 1976

### **Rückmeldetermin für das Sommersemester 1976:**

9. Januar bis 23. April 1976  
16. Februar 1976 bis 23. April 1976  
Schriftliche Anträge sind in der Zeit vom 9. Januar bis 23. April 1976 beim Studentensekretariat einzureichen.

**Bewerbungs-  
Wintersemester  
für Fächer mit  
beschränkter  
— Ausschluß**

**Rückmeldetermin  
Wintersemester**

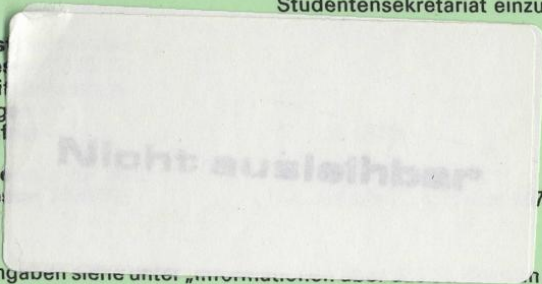

— Weitere Angaben siehe unter „Informationen...“ in der Universität Düsseldorf“ —

**UB Düsseldorf**

+4994 097 01

# Universität Düsseldorf

## Personen- und Vorlesungsverzeichnis Sommersemester 1976

Postanschrift: 4 Düsseldorf 1, Universitätsstraße 1  
Fernsprechsammelnummer (02 11) 31 11, bei Durchwahl 311...  
Fernschreiber 8 587 348 uni d



VA  
12

## Die Universität ist Mitglied folgender Organisationen und Vereinigungen:

Landesrektorenkonferenz NRW

Westdeutsche Rektorenkonferenz (WRK), 53 Bonn-Bad Godesberg, Ahrstraße 39

Ständige Konferenz der Rektoren und Vizekanzler der Europäischen Universitäten, Université de Genève, CH-1211 Genève 4

Association Internationale des Universités 1, rue Miollis, F-75 Paris 15e

Deutsche Forschungsgemeinschaft, 53 Bonn-Bad Godesberg, Kennedyallee 40

Deutscher Akademischer Austauschdienst, 53 Bonn-Bad Godesberg, Kennedyallee 50

Deutsch-Französische Rektorenkonferenz

Hochschulverband

Westdeutscher Medizinischer Fakultätentag

Mathematisch-Naturwissenschaftlicher Fakultätentag

Philosophischer Fakultätentag

## Partnerschaft

Die Universität Düsseldorf hat am 11. Mai 1973 einen Partnerschaftsvertrag mit der Universität Nantes (Frankreich) geschlossen.



3084276 00

**Herausgeber:** Der Rektor der Universität Düsseldorf

**Redaktion:** Universitätsverwaltung — Abt. 1.1 — F. (02 11) 3 11/24 25

**Anzeigenverwaltung:** Universitätsverwaltung — Abt. 1.1 — F. (02 11) 3 11/30 44

**Redaktionsschluß:** 12. Dezember 1975

**Druck:** Tritsch Druck und Verlag, 4 Düsseldorf 1, Herzogstr. 53

**Fotos:** Jürgen Strauch

Medaille der Universität Düsseldorf (Titelseite) — Entwurf und Ausführung: Dr. Marianne Kiesselbach, 1973.

**Verkauf und Vertrieb** des Personen- und Vorlesungsverzeichnisses erfolgen durch den Düsseldorfer Fachbuchhandel

# Inhaltsverzeichnis

Mitgliedschaften und Partnerschaft der Universität .....	2
Öffnungszeiten der Universitätseinrichtungen .....	4
Chronik der Universität .....	5
Zur baulichen Gesamtplanung der Universität .....	7
<b>Institutionen der Universität</b>	
Rektorat .....	9
Senat .....	9
Senatskommissionen und Ausschüsse .....	10
Ehrensensatoren, Ehrenbürger, Universitätsrat .....	13
Verwaltung .....	17
1. Universitätsverwaltung .....	17
2. Verwaltung der Medizinischen Einrichtungen .....	19
<b>Gemeinsame Einrichtungen der Universität</b>	
Universitätsbibliothek .....	21
Rechenzentrum .....	24
<b>Sonstige Einrichtungen und Vereinigungen</b>	25
Dozentenvereinigung .....	26
Assistentenschaft .....	26
Personalräte .....	27
Studentenschaft .....	28
Studentengemeinden .....	29
Studentenwerk .....	30
Gesellschaft von Freunden und Förderern e.V. ....	31
<b>Verzeichnis der Studienfächer und Studienabschlüsse</b> .....	32
<b>Informationen über das Studium an der Universität Düsseldorf</b> .....	39
<b>Einschreibungsordnung</b> .....	48
<b>Wissenschaftliches Prüfungsamt Düsseldorf</b> .....	54
<b>Der Universität angegliederte Institute</b> .....	56
<b>Übersicht über die Zahl der Studierenden an der Universität</b> .....	58
<b>Vorlesungen für Hörer aller Fakultäten</b> .....	59
<b>Philosophische Fakultät</b> .....	61
Studienberater .....	64
Prüfungsausschüsse .....	69
Lehrkörper .....	70
Institute und Seminare .....	79
Lehrveranstaltungen .....	86
<b>Mathematisch-Naturwissenschaftliche Fakultät</b> .....	115
Studienberater .....	118
Prüfungsausschüsse .....	119
Lehrkörper .....	121
Institute .....	132
Lehrveranstaltungen .....	139
<b>Medizinische Fakultät</b> .....	165
Studienberater .....	169
Prüfungsausschüsse .....	169
Lehrkörper .....	171
Institute und Kliniken .....	186
Lehranstalten und Schulen an den Medizinischen Einrichtungen ..	200
Studienpläne für das vorklinische und klinische Studium .....	202
Lehrveranstaltungen .....	206
<b>Personenverzeichnis</b> .....	237

## Öffnungszeiten

Die nachfolgend aufgeführten Einrichtungen befinden sich – soweit nichts anderes angegeben – auf dem Universitätsgelände, Universitätsstraße 1 (Einfahrt Himmelgeister Straße 288 und Christophstraße 59).

**Fernsprecher: (02 11) 31 11**

**Fernschreiber: 8 587 348 uni d**

### **Studentensekretariat**

Gebäude 16.11 (Verwaltungsgebäude)

F. 3 11/22 34/22 33/22 43/22 60

montags bis freitags 9 bis 12 Uhr

### **Akademisches Auslandsamt**

Gebäude 16.11 (Verwaltungsgebäude)

F. 3 11/22 38

montags bis freitags 9 bis 12 Uhr

### **Akademisches Prüfungsamt**

Gebäude 16.11 (Verwaltungsgebäude)

F. 3 11/24 34/30 55

montags bis freitags 9 bis 12 Uhr

### **Universitätskasse**

Gebäude 16.11 (Verwaltungsgebäude)

F. 3 11/22 29/22 30/22 31/22 32

Kto. 4051 710 bei der Westdeutschen Landesbank Rhein. Girozentrale, Düsseldorf

montags bis freitags 9 bis 12 Uhr

### **Studentenwerk Düsseldorf**

Gebäude 21.12 (Studentenhaus)

F. 3 11-1

montags bis freitags 9 bis 12 Uhr und 13 bis 14 Uhr

### **Abteilung für Ausbildungsförderung (BAföG)**

Strümpellstraße 6

F. 3 11/33 81

montags und donnerstags 9 bis 13 Uhr

### **Allgemeiner Studentenausschuß (AStA)**

Gebäude 21.12 (Studentenhaus)

F. 3 11/32 85

montags bis freitags 12 bis 14 Uhr

### **Dekanat der Philosophischen Fakultät**

Gebäude 23.21, Ebene 00, Raum 63

F. 3 11/29 36 und 29 37

montags bis donnerstags 10 bis 12 und 15 bis 16 Uhr, freitags 10 bis 12 Uhr

### **Dekanat der Mathematisch-Naturwissenschaftlichen Fakultät**

Gebäude 25.12, Ebene 00

F. 3 11/22 35 und 21 93

montags bis freitags 10 bis 12 Uhr

### **Dekanat der Medizinischen Fakultät**

Gebäude 23.11

F. 3 11/22 42

Sprechstunden s. Seite 165

### **Wissenschaftliches Prüfungsamt**

Friedenstraße 13

F. 30 50 95/96

Sprechstunden s. Seite 54

# Chronik der Universität

- 1806 Joachim Murat, von seinem Schwager Napoleon als Großherzog von Berg eingesetzt, will in Düsseldorf eine bergische Universität gründen.  
Bestrebungen, schon im 17. Jahrhundert in Düsseldorf eine Universität zu gründen, blieben erfolglos. Doch wurde das „Gymnasium Illustre“, 1545 von Herzog Wilhelm dem Reichen gegründet, von den Jesuiten für Studia inferiora und Studia superiora eingerichtet. Höhere Studien — Dauer 2 bis 4 Jahre — waren in Philosophie und Theologie möglich.  
Im 18. Jahrhundert hatten sich in Düsseldorf drei hochschulähnliche Institutionen entwickelt:  
Die **Fakultätsschule**, die nach Aufhebung des Jesuitenordens aus dem alten Gymnasium entstand.  
Die **Rechtsakademie**, zuerst 1769 erwähnt, bildete Juristen aus. Alle bergischen Untertanen, die juristische Positionen erstrebten, mußten nach einer Vorschrift aus dem Jahre 1779 zwei Jahre die Rechtsakademie besuchen.  
Das **Collegium anatomico-chirurgicum**, zu dem 1747 mehrere medizinische Lehrstätten mit festem Lehrplan zusammengeführt wurden.
17. 12. 1811 Napoleon erläßt ein Dekret, in Düsseldorf für das Großherzogtum Berg eine Universität mit fünf Fakultäten zu errichten. Der Rußlandfeldzug Napoleons mit seinen Folgen verhindert die Gründung.
1. 7. 1907 Die „**Düsseldorfer Akademie für praktische Medizin**“ wird nach langen und hartnäckigen Bemühungen aus Düsseldorf mit einem Allerhöchsten Erlaß vom 4. 6. 1907 errichtet.  
Aufgaben der Akademie: Ausbildung von Medizinalpraktikanten, Ausbildung in Spezialfächern, Fortbildungskurse, Förderung der praktischen Medizin nach der wissenschaftlichen Seite. Die Akademie besaß keine Rektoratsverfassung und konnte keine Studenten ausbilden.
27. 7. 1907 Feierliche Eröffnung der neuerbauten Allgemeinen Städtischen Krankenanstalten und der „Akademie für praktische Medizin“.
7. 5. 1919 Die Akademie nimmt mit vorläufiger Genehmigung und hauptsächlich für Kriegsteilnehmer den klinischen Unterricht auf.
24. 2. und  
25. 4. 1923 Preußen und Düsseldorf unterzeichnen einen Vertrag, nach dem die „Akademie für praktische Medizin“ in „**Medizinische Akademie in Düsseldorf**“ umbenannt wird. Die Akademie erhält Rektoratsverfassung und das Recht auf klinische Ausbildung von Studenten.
8. 6. 1923 Offizielle Eröffnung der Akademie.
- WS 1931/32 Das Studium der Zahnmedizin wird aufgenommen.
1. 11. 1935 Die „Medizinische Akademie in Düsseldorf“ erhält das Promotionsrecht.
19. 11. 1945 Wiederaufnahme des akademischen Unterrichts.
- 1955 Gründung der „Gesellschaft von Freunden und Förderern der Medizinischen Akademie in Düsseldorf“.

- 1961 Prof. Anton Kiesselbach führt im Wintersemester 1961/62 erstmalig einen Präparier-Kurs mit beschränkter Teilnehmerzahl durch und schafft damit die Grundlage für den Aufbau des vor-klinischen Unterrichtes.
3. 7. 1962 Land NRW und Düsseldorf schließen einen Vertrag: NRW übernimmt mit Wirkung vom 1. 1. 1962 die Verantwortung und Fürsorge für die Medizinische Akademie, während die Allgemeinen Städtischen Krankenanstalten weiterhin im Besitz der Stadt Düsseldorf verbleiben.
16. 11. 1965 Die Landesregierung NRW beschließt die Umwandlung der Medizinischen Akademie in „**Universität Düsseldorf**“.
- WS 1965/66 Studienanfänger der Medizin werden erstmals aufgenommen. Bisher war ein Studium der Medizin und Zahnmedizin nur vom 3. Semester an möglich.
1. 1. 1966 Die Universität Düsseldorf konstituiert sich mit einer Medizinischen und einer kombinierten Naturwissenschaftlich-Philosophischen Fakultät.
14. 2. 1966 Festakt zur Begründung der Universität.
1. 1. 1969 Die kombinierte Naturwissenschaftlich-Philosophische Fakultät bildet zwei selbständige Fakultäten: Mathematisch-Naturwissenschaftliche und Philosophische Fakultät.
1. 1. 1973 Die bisherigen Städtischen Krankenanstalten — Universitätskliniken — gehen von der Stadt Düsseldorf in die Trägerschaft des Landes Nordrhein-Westfalen (Universität) über.
19. 3. 1973 Preisverleihung im Bau- und Ideenwettbewerb für den Zentralbereich der Universität mit Bibliothek, Hörsaalzentrum und Institutsgruppe VIII (Geisteswissenschaften und Juristische Fakultät).
- Anfang 1973 Die Mehrzahl der geistes- und naturwissenschaftlichen Institute ziehen in die neuerbauten Institutsgruppen auf dem Campus um.
11. 5. 1973 Abschluß eines Partnerschaftsvertrages mit der Universität Nantes (Frankreich).
- WS 1975/76 Bezug der Institutsbauten der Mathematisch-Naturwissenschaftlichen Fakultät mit 3800 Studienplätzen.

(Nach Hans Schadewaldt: Von der Medizinischen Akademie zur Universität Düsseldorf 1923 bis 1973, Länderdienst-Verlag, Berlin 1973)



# Zur baulichen Gesamtplanung der Universität

Düsseldorf liegt am Rande des Ballungsraumes Ruhrgebiet in der Kette der nordrhein-westfälischen Universitätsstädte. Im direkten Einzugsgebiet Düsseldorfs hat die Universität eine zentrale Lage.

Die geplante A 46 wird einen direkten Anschluß an die Autobahnen Köln—Ruhrgebiet und Köln—Krefeld ermöglichen.

Innerhalb des Stadtgebietes Düsseldorf, am Südrand der Innenstadt, liegt das etwa 180 ha große Interessengebiet der Universität besonders günstig. Die Entfernung zum Stadtzentrum wie auch zum Hauptbahnhof beträgt etwa 3,5 km. Die städtebaulichen Bezüge zwischen Universität und den angrenzenden Sanierungsgebieten Stoffeln und Wersten werden planerisch aufeinander abgestimmt. Dadurch wird die Chance einer besseren städtischen Verflechtung erhöht.

Um den endgültigen Ausbau der Universität den heute noch nicht bekannten Anforderungen in der Zukunft anpassen zu können, sind bei der Zielplanung zunächst die unbedingt erforderlichen Konstanten für Planung und Ausbau festgelegt worden. Als Grundkonzept wurde ein struktureller Rahmenplan erstellt, der laufend fortgeschrieben wird. Die endgültige Architekturplanung fügt sich jeweils in den Rahmenplan ein. Im Strukturplan sind erforderliche Festlegungen für Planung und Ausbau getroffen:

1. Zuordnung der Bereiche.
2. Erschließungsschema.
3. Versorgungsschema.

Das Erschließungssystem sieht eine Trennung von Fußgänger- und Fahrverkehr vor. Beiderseits der Fußgängerebene sind die baulichen Bereiche gezoniert nach verschiedenen stark frequentierten Bereichen — Hörsaal- und Seminarzone, Instituts- und Forschungszone sowie Zone für Sondereinrichtungen — vorgesehen. Der Ausbau in Stufen verfolgt das Ziel, jeweils in sich geschlossene Bereiche zu erstellen und diese auch in einer zeitlichen Abfolge als eine von baulichen Maßnahmen weitgehend ungestörte Einheit in Betrieb nehmen zu können.

Inzwischen ist ein Teil der Institutsgebäude seiner Bestimmung übergeben worden. Heute sind bereits 5600 Studenten an der Universität eingeschrieben.

Die fertiggestellte 1. Stufe im Norden enthält die folgenden Einrichtungen:

1. Vorklinische Institute der Universität Düsseldorf mit den Fachgruppen Anatomie, Physiologie, Physiologische Chemie und Hirnforschung.
2. Der Verfügungsbereich wurde bisher als Aufbaugruppe für die naturwissenschaftlichen Fächer genutzt, um bereits in der ersten Stufe eine personelle und sachliche Funktionstüchtigkeit zu erzielen. Nach Inbetriebnahme der Naturwissenschaftlichen Institute im Südbereich zum WS 75/76 wird dieser Bereich überwiegend den Theoretisch-Klinischen Fächern der Medizin zur Verfügung gestellt.

Hier sind außerdem untergebracht: Psychologie, Erziehungswissenschaft sowie die Aufbaustufe der Universitätsbibliothek.

3. Geisteswissenschaften:

Germanistik, Anglistik, Romanistik, Geschichte, Klassische Philologie, Philosophie, Erziehungswissenschaft, Allgemeine Sprachwissenschaft, Universitätsbibliothek: Information, Kataloge, Lehrbuchsammlung.

4. Im Südbereich werden die naturwissenschaftlichen Fächer der Geowissenschaften, Mathematik, Physik, Biologie, Pharmazie und Chemie sowie das Rechenzentrum der Universität untergebracht.

Die Mensa I mit dem Studentenhaus wurde zum WS 1974/75 fertiggestellt. Eine Wohnheimgruppe für 400 Studenten in diesem Bereich ist im SS 1974 bezogen worden. Die Gebäude der Theoretischen und Klinischen Medizin mit dem Zentralen Tierlabor sind z.T. im Bau. Die noch freie Fläche von etwa 66 000 qm zwischen Nord- und Südbereich ist als Standort für die z.T. in der Planung befindlichen Zentralen Einrichtungen vorgesehen, die sich zusammensetzen aus der Universitätsbibliothek, den Zentralen Unterrichtseinrichtungen, der Mensa II und dem Studentenhaus, den gemeinsamen Einrichtungen, den Dienstleistungseinrichtungen und weiteren Institutsgebäuden.

Mit dem Bau des Erweiterungsgebäudes für die Geisteswissenschaften und der Fachhochschule für Sozialwesen ist begonnen worden. Das Institut für Leibesübungen und der Botanische Garten im Osten der Universität befinden sich z.Z. in der Planung.

Um künftigen Entwicklungen den notwendigen Spielraum zu ermöglichen, werden im Osten und Süden entsprechende Erweiterungsflächen vorbehalten.

# Institutionen der Universität

## Rektorat

### Rektor:

Prof. Dr. phil. Herbert Rauter  
Universitätsstraße 1, Gebäude 16.11 (Verwaltungsgebäude), Raum 0151  
Vorzimmer: Heiden, Brigitte, Reg.-Ang., F. 3 11/24 28 und 24 29  
Sprechstunden nach Voranmeldung im Rektorat

### Prorektor:

Prof. Dr. med. Dr. h.c./Univ. Nantes Wilhelm Lochner  
Universitätsstraße 1, Gebäude 16.11 (Verwaltungsgebäude), Raum 0145  
Vorzimmer: Belgacem, Monika, Reg.-Ang., F. 3 11/24 26  
Sprechstunden nach Voranmeldung im Rektorat

### Kanzler:

Dr. jur. Carl Friedrich Curtius  
Universitätsstraße 1, Gebäude 16.11 (Verwaltungsgebäude), Raum 0128  
Vorzimmer: Mauer, Iris, Reg.-Ang., F. 3 11/24 30 und 24 31

## Senat

### Vorsitzender:

Der Rektor

### Mitglieder:

Der Prorektor  
Der Kanzler (beratend)  
Der Dekan der Philosophischen Fakultät  
Der Dekan der Mathematisch-Naturwissenschaftlichen Fakultät  
Der Dekan der Medizinischen Fakultät

### Wahlensatoren:

Prof. Dr. Hermann Böttger  
Prof. Dr. Boro Döring  
Prof. Dr. Wolfgang Kramp  
Prof. Dr. Ludwig Schrader  
Prof. Dr. Wolfgang Staib  
Prof. Dr. Wilhelm Kuchen

### Vertreter der übrigen Habilitierten:

Wiss. Rat u. Prof. Dr. Hans Lemberg  
Priv.-Doz. Dr. Wolfgang Behmenburg  
Wiss. Rat u. Prof. Dr. Rabe

### Vertreter der wissenschaftlichen Mitarbeiter:

Wiss. Ass. Dr. Graf Finckenstein  
Wiss. Ass. Dr. Roswitha Harting  
Wiss. Ass. Dr. Volker Heinlein

### Vertreter der Studierenden:

stud. rer. nat. Axel Holzmüller  
stud. phil. Georg Michael Schopp  
stud. med. Gunar Stempel

### Schriftführer:

Oberregierungsrat Dr. jur. Hartwig Cremers

## **Senatskommissionen und Ausschüsse**

### **Haushalts- und Personalkommission**

Vorsitzender:

Der Rektor

Mitglieder:

Der Prorektor (beratend)

Die Dekane der Fakultäten

Prof. Dr. Eberhard Bay

Akadem. Oberrat Dr. Fritz Becker

Wiss. Rat u. Prof. Dr. Lutz Geldsetzer

Prof. Dr. Hans Günter Goslar

Prof. Dr. Rudolf-Wilhelm Larenz

Wiss. Rat u. Prof. Dr. Franz Rabe

Prof. Dr. Georg Stötzel

### **Baukommission**

Vorsitzender:

Prof. Dr. Artur Bergmann

Mitglieder:

Der Rektor

Wiss. Rat u. Prof. Dr. Ludwig Grün

Prof. Dr. Ludwig Schrader

### **Bibliothekskommission**

geschäftsführender Vorsitzender:

Prof. Dr. Hans Schadewaldt

Mitglieder:

Der Rektor

Der Prorektor

Der Ltd. Bibliotheksdirektor

Akadem. Oberrat Dr. Fritz Becker

Prof. Dr. Hans Joachim Jesdinsky

Prof. Dr. Manfred Höfler

Prof. Dr. Hanns Klinger

Prof. Dr. Wolfgang Mommsen

### **Kommission für das Rechenzentrum**

Vorsitzender:

Der Rektor

Mitglieder:

Prof. Dr. Hermann Böttger

Wiss. Rat u. Prof. Dr. Gerhard Hägele

Wiss. Rat u. Prof. Dr. Norbert Henrichs

Wiss. Ass. Klaus Kilberth

Prof. Dr. Hanns Klinger

Prof. Dr. Rudolf-Wilhelm Larenz

Prof. Dr. Hans-W. Schlipköter

Prof. Dr. Dieter Wunderlich

## **Hochschulsportausschuß**

Vorsitzender:

Priv.-Doz. Dr. Jürgen Krämer

Mitglieder:

Prof. Dr. Jürgen Peter Engelhardt

Wiss. Ass. Dr. Burkert

Reg.-Oberinspektor Peter Krepf

cand. med. Jutta Christoph

## **Kommission für Fernstudium und Universitätsfernsehen**

geschäftsführender Vorsitzender:

Prof. Dr. Hans Schadewaldt

Mitglieder:

Der Rektor

Der Ltd. Bibliotheksdirektor

Akadem. Rat Dr. Erich Baumgartner

Wiss. Rat u. Prof. Dr. Walter Baust

Prof. Dr. Armin Gerstenhauer

stud. rer. nat. Michael Hollstein

Prof. Dr. Volker Krumm

N.N.

Prof. Dr. Horst Nickel

## **Förderungsausschüsse nach dem Bundesausbildungsförderungsgesetz (BAföG)**

### **Philosophische Fakultät:**

Hauptamtliches Mitglied des Lehrkörpers:

Prof. Dr. Ilona Opelt (Seminar für Klassische Philologie)

Vertreter der Auszubildenden:

N.N.

Vertreter des Amtes für Ausbildungsförderung:

Ludwig Klein (geschäftsführendes Mitglied)

### **Mathematisch-Naturwissenschaftliche Fakultät:**

Hauptamtliches Mitglied des Lehrkörpers:

Prof. Dr. Leonhard Birkofer (Institut für Organische Chemie)

Vertreter der Auszubildenden:

N.N.

Vertreter des Amtes für Ausbildungsförderung:

Ludwig Klein (geschäftsführendes Mitglied)

### **Medizinische Fakultät:**

Hauptamtliches Mitglied des Lehrkörpers:

Prof. Dr. Herbert Th. Brüster (Institut für Blutgerinnungs- und Transfusionswesen)

Vertreter der Auszubildenden:

N.N.

Vertreter des Amtes für Ausbildungsförderung:

Ludwig Klein (geschäftsführendes Mitglied)

## **Kommissionen zur Förderung des wissenschaftlichen Nachwuchses (Graduiertenförderungskommissionen)**

### **Mitglieder der Zentralen Kommission:**

Vertreter des Rektors:  
Prof. Dr. Leonhard Birkofer

Vertreter der Hochschullehrer:  
Prof. Dr. Siegfried Hollmann  
Prof. Dr. Rainer Lengeler

Vertreter der wissenschaftlichen Mitarbeiter:  
Wiss. Ass. Dr. Hans-Jörg Lehr

Vertreter der graduierten Studenten:  
Konstantin Loulos

### **Mitglieder der Kommission der Philosophischen Fakultät:**

Vertreter der Hochschullehrer:  
Prof. Dr. Hans Lemberg  
Prof. Dr. Rainer Lengeler  
Prof. Dr. Gerhard Wehle

Vertreter der wissenschaftlichen Mitarbeiter:  
Akadem. Oberrätin Dr. Barbara von Gemmingen-Obstfelder

Vertreter der graduierten Studenten:  
N.N.

### **Mitglieder der Kommission der Mathematisch-Naturwissenschaftlichen Fakultät:**

Vertreter der Hochschullehrer:  
Prof. Dr. Oswald Hess (Vorsitzender)  
Prof. Dr. Leonhard Birkofer  
Prof. Dr. Jakob Kranz

Vertreter der wissenschaftlichen Mitarbeiter:  
Akad. Oberrat Dr. Ferdinand Müller

Vertreter der graduierten Studenten:  
Renate Renkawitz

### **Mitglieder der Kommission der Medizinischen Fakultät:**

Vertreter der Hochschullehrer:  
Prof. Dr. Hans Günter Goslar (Vorsitzender)  
Prof. Dr. Herbert Th. Brüster  
Wiss. Rat u. Prof. Dr. Elisabeth Trube-Becker

Vertreter der wissenschaftlichen Mitarbeiter:  
Wiss. Ass. Dr. Hans-Jörg Lehr

Vertreter der graduierten Studenten:  
cand. med. Dr. Theo Cohnen

# **Ehrensensoren, Ehrenbürger, Universitätsrat**

## **Ehrensensoren**

- von Bönninghausen, Rolf, Freiherr, Dr. rer. pol., Beigeordneter a.D. der Landeshauptstadt Düsseldorf, 4 Düsseldorf, Wirmerstraße 3
- Glatzel, Wolfgang, Dr. jur., Vorsitzender des Vorstandes der Deutschen Continental-Gas-Gesellschaft, 4 Düsseldorf, Goltsteinstraße 28
- Groth, Rudolf, Mitinhaber des Bankhauses C. G. Trinkaus & Burkhardt, 8132 Tutzing, Hofrat-Beisele-Straße 20
- Igler, Eberhard, geschäftsführender Gesellschafter der Firma Johann Wülfing-Bauer & Cie., 404 Neuß, Stresemannallee 6
- Just, Gilbert, Oberstadtdirektor der Landeshauptstadt Düsseldorf, 4 Düsseldorf, Marktplatz 6
- Müller, Peter, Direktor des Beamtenheimstättenwerkes, Oberbürgermeister a.D. der Landeshauptstadt Düsseldorf, 4 Düsseldorf, Wirmerstr. 12

## **Ehrenbürger**

- Sauerborn, Georg, Dr. med. h.c., Landesrat a.D. und Universitätsrat a.D., 4 Düsseldorf, Brehmstraße 75
- Tamms, Friedrich, Prof., Dr. h.c., Beigeordneter a.D. der Landeshauptstadt Düsseldorf, 4 Düsseldorf, Paul-von-Haase-Straße 10
- Vogt, Frau Dr. Marthe, Cambridge/England, 5 Marion Close

## **Universitätsrat**

- Brentrup, Heinrich, Ministerialdirigent, Direktor beim Landtag Nordrhein-Westfalen, 4005 Meerbusch-Büderich, Niederlöricker Straße 11

# Eine gute „Adresse“

Eine gute „Adresse“  
trägt dazu bei,  
Geschäftsbeziehungen  
zu knüpfen und zu vertiefen.

Unsere Kapitalanlagen  
sind sicher.  
Kredite und Darlehen sind fair.

Gut informierte Spezialisten  
beraten Sie in allen Geld- und  
Vermögensangelegenheiten.

Wenn's um Geld geht...  
... sind wir in Ihrer Nähe

## STADT-SPARKASSE



## DÜSSELDORF

mit dem größten Zweigstellennetz  
in der Landeshauptstadt





# *Schrobsdorff*

Die Buchhandlung an der Universität  
Moorenstraße 80

Alle Fachbücher und Zeitschriften für Studenten und  
Dozenten  
außerdem Unterhaltungsliteratur und Taschenbücher

## *Schrobsdorff* **FACHBUCH**

Die große wissenschaftliche Buchhandlung in Düsseldorf  
Königsallee 27—31 (Haus der Düsseldorfer Nachrichten)

Spezialgebiete: Human- und Zahnmedizin, Rechts- und  
Wirtschaftswissenschaften, Technik, Architektur,  
Bauing. Wissenschaften, Psychologie und Pädagogik,  
Mathematik, Physik, Chemie, Biologie, Botanik, Zoologie

# *Schrobsdorff*

Königsallee 22 am Corneliusplatz

Philosophie und Sprachwissenschaften  
Schöne Literatur, Kunst, Geschichte, Taschenbücher,  
Karten, Sprachen, Reiseführer, Jugendschriften, Literatur  
für Freizeit, Sport und Hobby, Spiele für jung und alt

Telefon: Sammelnummer 84211

# Studenten in die Barmer

- Ab 1. Oktober 1975 Krankenversicherung für die Studenten. Für Studenten an Fachhochschulen bereits einen Monat früher. Die Immatrikulation oder die Rückmeldung an die Hochschule ist von der Vorlage einer Bescheinigung der Krankenkasse abhängig.

Die Barmer hat den Studenten schon immer – soweit Gesetz und Satzung dies zuließen – einen umfassenden Versicherungsschutz im In- und Ausland geboten.

- Die Barmer kostet auch bei Mitversicherung von anspruchsberechtigten Angehörigen monatlich 25 DM. Studenten, die nach dem Bundesausbildungsförderungsgesetz gefördert werden, erhalten einen um 10 DM höheren Förderungsbetrag. Sie zahlen also lediglich 15 DM monatlich.

**Die Beiträge fließen an die Versicherten in Form von Leistungen wieder zurück. Gewinne, Tantiemen, Dividenden gibt es nicht.**

- Die Barmer als größte Krankenversicherung für Angestellte ist in rd. 1700 Orten im Bundesgebiet und Berlin vertreten. Natürlich auch in allen Universitäts- und Hochschulstädten. Bei einem Universitätswechsel ergeben sich also keinerlei Versicherungsprobleme.

**BARMER**  
**ERSATZKASSE**

4 Düsseldorf 1, Jahnstr. 1  
Tel. 3884-211

# Universität Düsseldorf

## LAGEPLAN

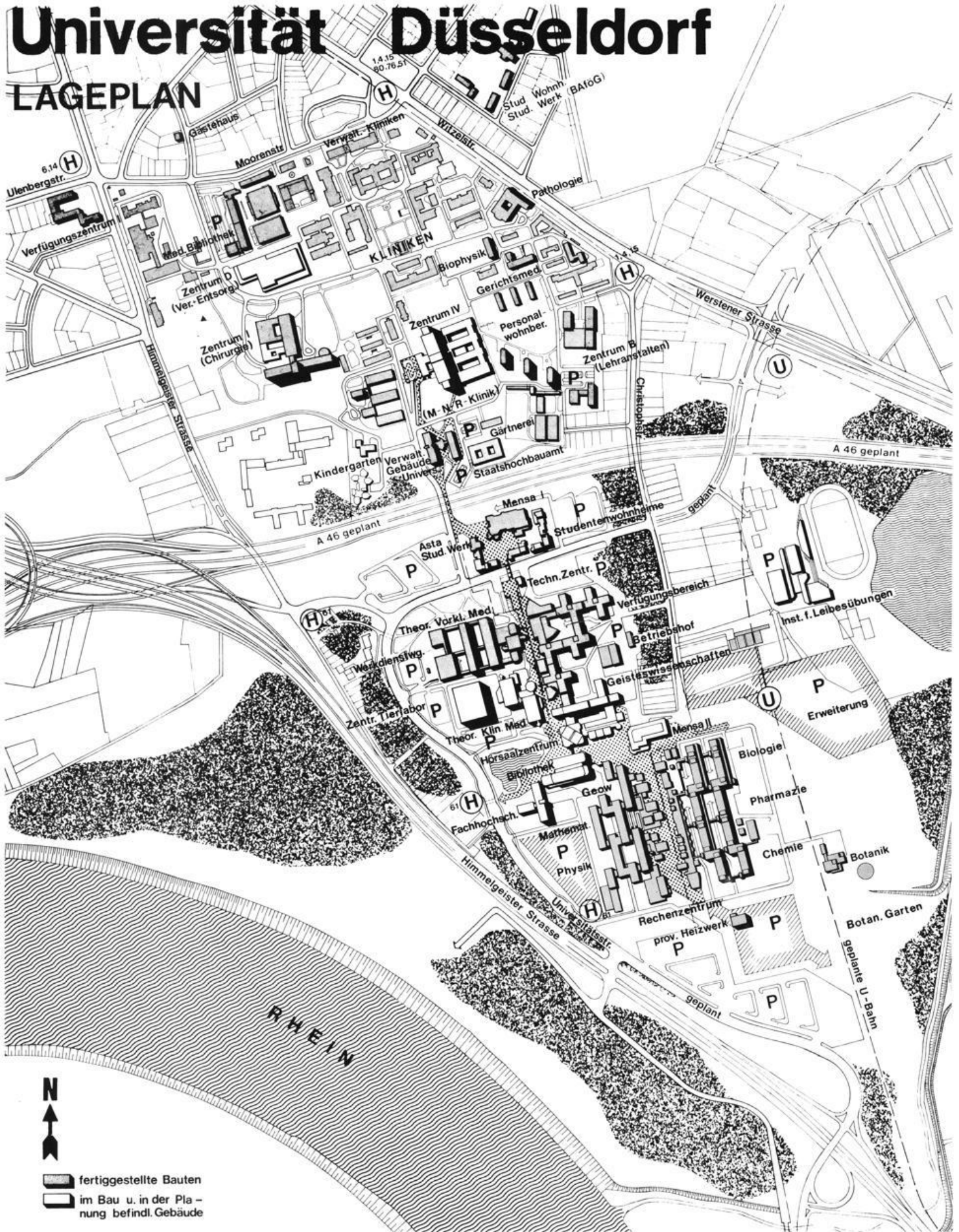

- fertiggestellte Bauten
- im Bau u. in der Planung befindl. Gebäude

# Organigramm der Gesamtverwaltung der Universität Düsseldorf

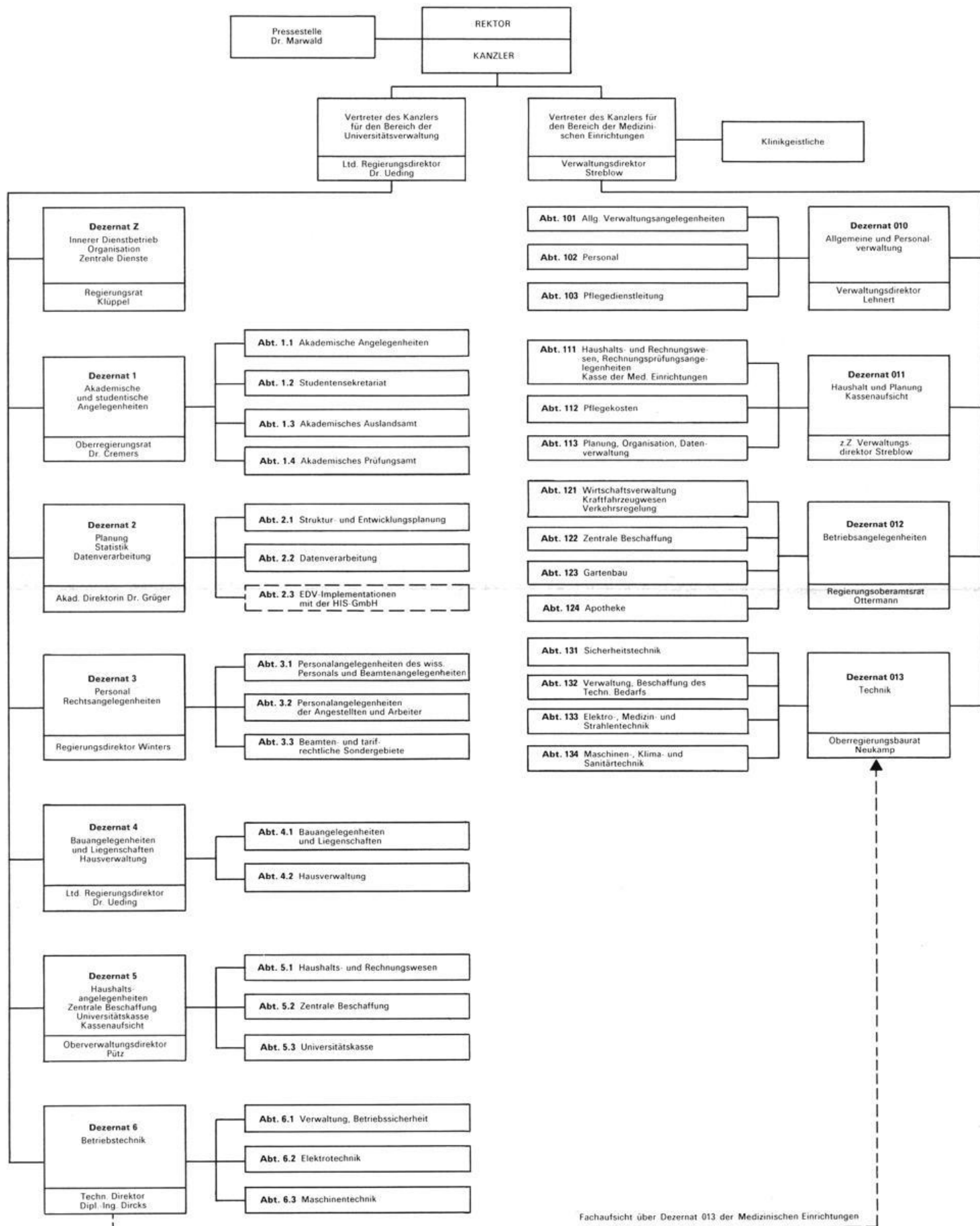

# Verwaltung

(siehe nebenstehendes Organigramm)

## Rektor:

Prof. Dr. phil. Herbert Rauter  
Universitätsstraße 1, Gebäude 16.11 (Verwaltungsgebäude), Raum 0151  
Vorzimmer: Heiden, Brigitte, Reg.-Ang., F. 3 11/24 28 und 24 29

## Kanzler:

Dr. jur. Carl Friedrich Curtius  
Universitätsstraße 1, Gebäude 16.11 (Verwaltungsgebäude), Raum 0128  
Vorzimmer: Mauer, Iris, Reg.-Ang., F. 3 11/24 30 und 24 31

## 1. Universitätsverwaltung

Die Universitätsverwaltung befindet sich, soweit nichts anderes angegeben, im Gebäude 16.11 (Verwaltungsgebäude), Universitätsstraße 1 – s. auch vorstehenden Lageplan.

### Vertreter des Kanzlers:

Ltd. Regierungsdirektor Dr. jur. Hans Ueding  
Vorzimmer: Allrath, Karin, Reg.-Ang., F. 3 11/24 32

### Pressestelle:

Pressereferent Dr. phil. Hans Marwald, F. 3 11/24 39  
Sekretariat: Brücker, Christa, Reg.-Ang., F. 3 11/20 22  
Fernschreiber Nr. 8 587 348 uni d

**Dezernat Z** – Innerer Dienstbetrieb, Organisation, Zentrale Dienste  
Regierungsrat Heinrich Klüppel, F. 3 11/24 19

**Dezernat 1** – Akademische und studentische Angelegenheiten  
Oberregierungsrat Dr. jur. Hartwig Cremers, F. 3 11/24 40

**Abteilung 1.1** – Akademische Angelegenheiten  
Leiter: Rausch, Manfred, Reg.-Amtsrat, F. 3 11/24 35

**Abteilung 1.2** – Studentensekretariat  
Leiter: Wonsak, Heinz, Reg.-Amtmann, F. 3 11/22 43

**Abteilung 1.3** – Akademisches Auslandsamt  
Leiter: Prof. Dr. Fritz Nies, Romanisches Seminar (Gebäude 23.21)  
Geschäftsführer: Haas, Dieter, Reg.-Angestellter, F. 3 11/22 38

**Abteilung 1.4** – Akademisches Prüfungsamt  
Leiter: Vetten, Michael, Reg.-Amtmann, F. 3 11/24 34

**Dezernat 2** – Planung, Statistik, Datenverarbeitung  
Akadem. Direktorin Dr. rer. pol. Anneliese Monika Grüger, F. 3 11/31 00

**Abteilung 2.1** – Struktur- und Entwicklungsplanung  
Leiter: Schneider, Roland, M.A., F. 3 11/32 13

**Abteilung 2.2** – Datenverarbeitung  
Leiter: Rattay, Werner, Dipl.-Math., F. 3 11/32 14

**Abteilung 2.3** – EDV-Implementationen  
Leiter: Dr. rer. pol. Anneliese Monika Grüger  
Mitarbeiter: Ortman, Wolfgang, Dipl.-Volksw., F. 3 11/32 52

**Dezernat 3** – Personal, Rechtsangelegenheiten  
Regierungsdirektor Joachim Winters, F. 3 11/24 01

**Abteilung 3.1** – Personalangelegenheiten des wiss. Personals, Beamtenangelegenheiten, Beamtenrecht  
Leiter: Pense, Ralf-Rainer, Reg.-Amtmann, F. 3 11/24 20

**Abteilung 3.2** – Personalangelegenheiten der Angestellten und Arbeiter  
Leiter: i.V. Meinhardt, Josef, Reg.-Amtmann, F. 3 11/24 14

**Abteilung 3.3** – Beamten- und tarifrechtliche Sondergebiete  
Leiter: Schröder, Wolfgang, Reg.-Amtmann, F. 3 11/24 21

**Dezernat 4** – Bauangelegenheiten und Liegenschaften, Hausverwaltung  
Ltd. Regierungsdirektor Dr. jur. Hans Ueding, F. 3 11/24 32  
Hilfsdezernat: Regierungsrat z.A. Carl-Friedrich Neuhaus, F. 3 11/32 61

**Abteilung 4.1** – Bauangelegenheiten und Liegenschaften  
Leiter: Mackes, Heinz, Reg.-Amtmann, F. 3 11/24 44

**Abteilung 4.2** – Hausverwaltung, Gebäude 23.02, Raum 44–49  
Leiter: Vorwald, Horst, Reg.-Amtmann, F. 3 11/20 93

**Dezernat 5** – Haushaltsangelegenheiten, Zentrale Beschaffung, Universitätskasse, Kassenaufsicht  
Oberverwaltungsdirektor Heinz Pütz, F. 3 11/24 38

**Abteilung 5.1** – Haushalts- und Rechnungswesen  
Leiter: Braun, Leo, Reg.-Angestellter, F. 3 11/22 45

**Abteilung 5.2** – Zentrale Beschaffung  
Leiter: Natersky, Jens-Peter, Reg.-Amtsrat, F. 3 11/24 42

**Abteilung 5.3** – Universitätskasse  
Leiter: Wamper, Gerd, Reg.-Amtsrat, F. 3 11/22 32

**Dezernat 6** – Betriebstechnik, Gebäude 23.40 (Betriebshof) einschließlich Fachaufsicht über die Betriebstechnik der Med. Einrichtungen  
Technischer Direktor Dipl.-Ing. Klaus Dircks, F. 3 11/25 55

**Abteilung 6.1** – Verwaltung, Betriebssicherheit  
Leiter: Münch, Hans Günter, Reg.-Amtsrat F. 3 11/34 57

**Abteilung 6.2** – Elektrotechnik  
Leiter: z.Z. Dircks, Klaus, Dipl.-Ing., F. 3 11/25 55

**Abteilung 6.3** – Maschinentechnik  
Leiter: Bornmann, Walter, F. 3 11/26 34

## 2. Verwaltung der Medizinischen Einrichtungen

4 Düsseldorf, Moorenstraße 5, F. 33 44 44

### Vertreter des Kanzlers

für den Bereich der Medizinischen Einrichtungen:  
Verwaltungsdirektor Klaus-Eberhard Streblov  
Vorzimmer: Norbistrath, Erika, Reg.-Ang., F.-Nbst. 21 00 u. 21 01

**Dezernat 010** — Allgemeine u. Personalverwaltung  
Verwaltungsdirektor Kurt Lehnert, F.-Nbst. 21 26

**Abteilung 101** — Allgemeine Verwaltungsangelegenheiten  
Leiter: Lehnert, Kurt, Verwaltungsdirektor, F.-Nbst. 21 26

**Abteilung 102** — Personal  
Leiter: Hoeven, Ingo, Reg.-Oberamtsrat, F.-Nbst. 2143

**Abteilung 103** — Pflegedienstleitung  
Leiter: Goebel, Susanne, Oberin, F.-Nbst. 21 07

**Dezernat 011** — Haushalt und Planung, Kassenaufsicht  
z. Zt. Verwaltungsdirektor Klaus-Eberhard Streblov

**Abteilung 111** — Haushalts-, Kassen-, Rechnungswesen, Rechnungsprüfungsangelegenheiten, Kasse der Medizinischen Einrichtungen  
Leiter: Esser, Günter, Reg.-Ang., F.-Nbst. 21 65

**Abteilung 112** — Pflegekosten  
Leiter: Schneider, Adelhard, Reg.-Oberamtsrat, F.-Nbst. 21 71

**Abteilung 113** — Planung, Organisation, Datenverwaltung  
Leiter: N. N.

**Dezernat 012** — Betriebsangelegenheiten  
Regierungsoberamtsrat Rudolf Ottermann, F.-Nbst. 22 00

**Abteilung 121** — Wirtschaftsverwaltung, Kraftfahrzeugwesen, Verkehrsregelung  
Leiter: Ottermann, Rudolf, Reg.-Oberamtsrat, F.-Nbst. 22 00

**Abteilung 122** — Zentrale Beschaffung, außer Lebensmittel, techn. Bedarf, Arzneimittel u. Chemikalien  
Leiter: Klaverkamp, Rudolf, Reg.-Amtsrat, F.-Nbst. 22 43

**Abteilung 123** — Gartenbau  
Leiter: Lorenz, Arnold, Gartenamtmann, F.-Nbst. 22 02

**Abteilung 124** — Apotheke  
Leiter: i.V. Dr. Günther, Otto, Reg.-Ang. (Apotheker), F.-Nbst. 22 84

**Dezernat 013** — Technik  
Oberregierungsaurat Werner Neukamp, F.-Nbst. 22 56

**Abteilung 131** — Sicherheitstechnik  
Leiter: N.N.

**Abteilung 132** — Verwaltung, Beschaffung und Lagerhaltung des techn. Bedarfs  
Leiter: Neukamp, Werner, Oberreg.-Baurat, F.-Nbst. 22 56

**Abteilung 133** — Elektro-, Medizin- und Strahlentechnik  
Leiter: Sudkamp, Norbert, Ing. (grad.), F.-Nbst. 22 67

**Abteilung 134** — Maschinen-, Klima- und Sanitärtechnik  
Leiter: Oellrich, Dieter, Ing. (grad.), F.-Nbst. 22 58

## **Staatshochbauamt für die Universität Düsseldorf**

4 Düsseldorf 1, Universitätsstr. 1, Gebäude 16.21, F. 311-1

Amtsvorstand: Ltd. Regierungsbaudirektor Friedhelm Sieben

Vertreter: Regierungsbaudirektor Heribert Schulz, F. 3 11/22 21

Vorzimmer: N.N., F. 3 11/22 20

## **Rechnungsamt der Regierung Düsseldorf**

### **— Prüfstelle Universität —**

4 Düsseldorf 1, Universitätsstr. 1, Gebäude 16.11 (Verwaltungsgebäude)

Horn, Willy, Reg.-Oberamtsrat, F. 3 11/22 36

Daverzhoven, Hubert, Reg.-Amtsrat, F. 3 11/22 37

Badalus, Irene, Reg.-Amtsinspektorin, F. 3 11/32 58

### **— Prüfstelle Medizinische Einrichtungen —**

4 Düsseldorf 1, Moorenstr. 5

Bauer, Otto, Reg.-Oberamtmann, F. 33 44 44, Nbst. 21 93

Nowak, Wolfgang, Reg.-Amtmann, F. 33 44 44; Nbst. 23 54

Haas, Walter, Reg.-Amtsinspektor, F. 33 44 44, Nbst. 23 54

## **Gästehaus**

Aufnahmeanträge für das Gästehaus der Universität, Fabriciusstraße 8, F. 3 11/22 01, sind an die Universitätsverwaltung — Abt. 1.1, F. 3 11/24 35, zu richten.



# Gemeinsame Einrichtungen der Universität

## Universitätsbibliothek

4 Düsseldorf 1, Universitätsstraße 1

### Direktor:

Ltd. Bibliotheksdirektor Prof. Dr. Günter Gattermann  
Vorzimmer: Bretschneider, Edda, Bibl.-Ang., F. 3 11/20 30,  
Gebäude 23.03, Raum 267

### Stellvertreter des Direktors:

N.N.

### Verwaltung:

N.N., (Büroleitender Beamter)

Maruhn, Barbara, Bibl.-Rätin (Personalangelegenheiten), F. 3 11/20 32,  
Gebäude 23.03, Raum 266

Nellen, Heinz, Bibl.-Inspektor (Bauangelegenheiten), F. 3 11/20 32,  
Gebäude 23.03, Raum 266

Stedtnitz, Gisela, Bibl.-Amtmännin (EDV-Planung), F. 3 11/20 29,  
Gebäude 23.21, Raum 223

### Fachreferenten:

Franke, Siegfried, Bibl.-Rat z.A.: Biologie, Chemie, Pharmazie, F. 3 11/34 39

Dr. Haase, Egbert, Bibl.-Rat: Geowissenschaften, Technik, Ethnologie,  
F. 3 11/20 34

Karpp, Gerhard, Bibl.-Rat z.A.: Handschriften, Theologie, F. 3 11/35 23

Dr. Kast, Paul, Oberbibl.-Rat: Romanistik, Musik, Theaterwiss., F. 3 11/35 96

Dr. h.c. Lichtner, Werner, Wiss. Bibl.-Ang.: Medizin, F. 3 11/22 51/2

Maruhn, Barbara, Bibl.-Rätin: Rechtswissenschaft, Wirtschaftswissenschaften,  
F. 3 11/20 32

Dr. Naumann, Herbert, Bibl.-Direktor: Mathematik, Physik, F. 3 11/20 33

Dr. Rudolph, Gerhard, Oberbibl.-Rat: Ältere Germanistik, Kunst, Allgem. Litera-  
turwissenschaft, F. 3 11/35 27

Dr. Schaper, Günter, Oberbibl.-Rat: Erziehungswissenschaft, Philosophie, Psy-  
chologie, F. 3 11/35 95

Dr. Graf v. Schmettow, Matthias, Bibl.-Direktor: Allgemeines, Geschichte, Lan-  
deskunde, Leiter der Erwerbsabteilung, F. 3 11/32 44

Schwalbe, Ingeborg, Bibl.-Rätin: Anglistik, Allg. Linguistik, Koordination der  
Fachbibliotheken, F. 3 11/35 25

Dr. v. Stosch, Manfred, Bibl.-Rat z.A.: Altertumswissenschaften, Neuere Germa-  
nistik, F. 3 11/35 26

Dr. Wippel, Günter, Bibl.-Rat: Slawistik, Orientalistik, Soziologie, Leiter der  
Benutzungsabteilung, F. 3 11/35 24

### **Gebäude 23.02:**

Zeitschriftenstelle (Raum 242, F. 3 11/20 35)

Leiterin: Grünhagen, Gisela, Dipl.-Bibl.

### **Gebäude 23.03:**

Lesesaal (Raum 240—43, 280—85, F. 3 11/20 31 und 3 11/35 32) mit 20 000 Bänden geisteswissenschaftlicher Bestände, Zeitschriftenauslage (600 Titel), Münzkopiergerät.

Öffnungszeiten: Mo. bis Do. 9 bis 19 Uhr, Fr. 9 bis 17 Uhr, Sa. 9 bis 13 Uhr

Leiter: Lauffs, Hartmut, Bibl.-Insp.

Erwerbung (Raum 221—31, F. 3 11/29 02/5)

Leiter: Schüler, Jürgen, Bibl.-Oberamtsrat, F. 3 11/29 05

### **Gebäude 23.21:**

Informationszentrum: Gesamtkatalog der geisteswissenschaftlichen Bestände, Schlagwortkatalog und Bibliographischer Apparat mit 8000 Bänden (Halle, F. 3 11/29 00)

Öffnungszeiten: Mo., Di., Do., Fr. 10 bis 16 Uhr, Mi. 10 bis 18.30 Uhr

Leiter: v. Cube, Wolf-Eberhard, Bibl.-Insp.

Ausleihe (Ausgabestelle für Magazinbestände der UB und Fernleihe, Raum 091, F. 3 11/25 59)

Öffnungszeiten: Mo., Di., Do., Fr. 10.30 bis 16 Uhr, Mi. 10 bis 18.30 Uhr

Lehrbuchsammlung (Geistes- und Naturwissenschaften, Raum 042, F. 3 11/29 01)

Öffnungszeiten: Mo. bis Fr. 10.30 bis 16 Uhr

Leiterin: Peters, Ursula, Bibl.-Amtmännin

Katalogisierung (Raum 224, 227, F. 3 11/29 08/9)

Leiterin: Rosellen, Karin, Bibl.-Amtmännin, F. 3 11/29 09

### **Medizinische Abteilung:**

Moorenstraße 5, F. 3 11/22 51

Ca. 300 000 Bände. Lfd. Zeitschriften: deutsche: 750, ausl.: 1300, Kopiermöglichkeiten, Münzkopiergerät.

Leiter: Dr. h.c. Lichtner, Werner, Wiss. Bibl.-Ang., F. 3 11/22 51/2

Vertreter: N. N.

Auskunft, Ausleihe, Katalog: F. 3 11/22 59

Zeitschriftenstelle: F. 3 11/22 58

Buchbinderangelegenheiten: F. 3 11/22 56

Öffnungszeiten:

Mo., Di., Fr. 9 bis 17 Uhr

Mi., Do. 9 bis 20 Uhr

Sa. 9 bis 12 Uhr

### **Fachbibliotheken:**

- FB Anglistik, Gebäude 23.21, 2. OG  
Bibliothekar: Berninghaus, Rolf, Bibl.-Ang., F. 3 11/29 67
- FB Biologie/Chemie/Pharmazie, Gebäude 26.21  
Bibliothekare: Dörries, Heinrich, Bibl.-Amtmann, Vosse, Helga, Bibl.-Insp.  
z.A., F. 3 11/28 82
- FB Erziehungswissenschaften, Gebäude 23.03, 1. OG  
Bibliothekarin: Guski, Maria, Bibl.-Oberinspektorin, F. 3 11/20 36
- FB Geowissenschaften/Mathematik/Physik, Gebäude 25.21  
Bibliothekarinnen: Preiß, Marlies, Bibl.-Insp. z. A., F. 3 11/35 21,  
Zimmermann, Julia, Dipl.-Bibl., F. 3 11/21 59
- FB Germanistik/Allg. Sprachwissenschaft, Gebäude 23.21, 2. OG  
Bibliothekarin: Eßig, Karla, Bibl.-Ang., F. 3 11/29 52
- FB Geschichte, Gebäude 23.21, 3. OG  
Bibliothekarinnen: Boochs, Silvia, Bibl.-Amtmännin, F. 3 11/29 33,  
Fahrnländer, Helga, Dipl.-Bibl., F. 3 11/29 33
- FB Klass. Philologie/Alte Geschichte, Gebäude 23.21, 3. OG  
Bibliothekar: Kasel, Kurt, Bibl.-Ang., F. 3 11/29 93
- FB Philosophie, Gebäude 23.21, 3. OG  
Bibliothekarin: Zimprich, Ellen, Bibl.-Ang., F. 3 11/29 16
- FB Psychologie, Gebäude 23.03, 1. OG  
Bibliothekarin: van Vuuren, Ingeborg, Dipl.-Bibl., F. 3 11/26 35
- FB Romanistik, Gebäude 23.21, 2. OG  
Bibliothekarin: Joks, Ruth, Bibl.-Insp., F. 3 11/29 80
- FB Theoretische Medizin, Gebäude 22.03, 4. OG  
Bibliothekarin: Niessen, Luise, Bibl.-Ang., F. 3 11/27 51

### **Einrichtungen am Grabbeplatz 3–7 (ehem. Landes- u. Stadtbibliothek)**

Zeitungslesezimmer  
Magazin  
Technische Abteilung

### **Außenstelle:**

Magazin Aachener Straße 166.

### **Thomas-Mann-Sammlung „Dr. Hans-Otto Mayer“:**

Blumenstr. 9, F. 32 78 17

Ca. 3000 Bände und umfangreiches Archivmaterial. Benutzung nach Vereinbarung.

## **Rechenzentrum**

4 Düsseldorf 1, Universitätsstr. 1, Gebäude 25 41

### **Vorstand**

Wiss. Rat u. Prof. Dr. W. Baust (Vorsitzender)

Prof. Dr. Dr. A. Diemer

Akad. Direktor Dr. Jan Knop

Prof. Dr. W. Petry

### **Leiter:**

Akademischer Direktor Dr. Jan Knop, F. 3 11/39 00

Vorzimmer: Bach, Ursula, Reg.-Ang., F. 3 11/39 00/39 09

Vertreter des Leiters: Dipl.-Math. Klaus Szymanski, F. 3 11/39 10

### **Abteilung 1: Betrieb**

Leiter: Dipl.-Ing. Wilhelm Haverkamp, F. 3 11/39 11

#### **Maschinensaal:**

Leiter: Horst Schneider, F. 3 11/38 14

Ablochräum für Benutzer, F. 3 11/38 15

Datenerfassung, F. 3 11/39 18/39 19

#### **Benutzerbüro:**

Elisabeth Sonnenburg, F. 3 11/39 28

### **Abteilung 2: Allgemeine Software**

Leiter: N.N.

Statistik: Dipl.-Math. Dau, Ina, F. 3 11/ 39 24

Numerik: Dipl.-Math. Valder, Rudolf, F. 3 11/39 26

Dipl.-Math. Schott, Helmut, F. 3 11/39 22

### **Abteilung 3: Spezielle Software**

Leiter: N.N.

Nicht-Numerik: Akad. Oberrat, Dr. Stichtenoth, Horst, F. 3 11/39 09

Informationsverarbeitung: Dipl.-Math. Szymanski, Klaus, F. 3 11/39 10

Medizinische Datenverarbeitung: Rehmet, Ferdinand, F. 3 11/39 03

Betriebssystem: Ing. (grad.) Schwickart, Horst, F. 3 11/39 12

Dipl.-Math. Müller, Wolfgang, F. 3 11/39 05

### **Projektgruppe: Regionalrechenzentrum Köln**

Projektleiter: Akad. Oberrat Dr. Speht, Rolf, F. 3 11/39 15

### **Projektgruppe: Planung**

Projektleiter: Dipl.-Ing. Bula, Bernd Ulrich, F. 3 11/39 02

**Programmberatung:** F. 3 11/38 06

### **Verfahrensberatung:**

und Beratung in Fragen der Betriebssysteme sowie der Hardware nach Vereinbarung.

## **Sonstige Einrichtungen und Vereinigungen**

### **Deutsche Forschungsgemeinschaft**

Vertrauensdozent: o. Prof. Dr. Dr. Alwin Diemer

### **Westdeutscher Medizinischer Fakultätentag**

Ständiger Vertreter: o. Prof. Dr. Georg Strohmeier  
Der Dekan der Medizinischen Fakultät

### **Mathematisch-Naturwissenschaftlicher Fakultätentag**

Ständiger Vertreter: o. Prof. Dr. Jan van Calker

### **Philosophischer Fakultätentag**

Ständiger Vertreter: o. Prof. Dr. Ilona Opelt

### **Studienstiftung des deutschen Volkes**

Vertrauensdozenten: o. Prof. Dr. Herbert Anton, Wiss. Rat u. Prof. Dr. Manfred Blessing, Wiss. Rat u. Prof. Dr. Gerhard Hägele, Wiss. Rat u. Prof. Dr. Hans-Gerd Solbach

### **Institut für Begabtenförderung der Konrad-Adenauer-Stiftung e.V.**

Vertrauensdozent: o. Prof. Dr. Hans Schadewaldt

### **Hochschulverband**

Vertreter der Ordinarien: o. Prof. Dr. Herbert Theodor Brüster  
Vertreter der Nichtordinarien: Wiss. Rat u. Prof. Dr. Torsten Hausamen

### **Cusanus-Werk**

Vertrauensdozent: Wiss. Rat u. Prof. Dr. Norbert Henrichs

## **Dozentenvereinigung an der Universität Düsseldorf**

### **Vorsitzender:**

Wiss. Rat u. Prof. Dr. Dr. Peter Pfitzer, Pathologisches Institut

### **stellv. Vorsitzender:**

Prof. Dr. med. dent. Hans-Joachim Menzel, Universitätsklinik für Zahn-, Mund- und Kieferkrankheiten

### **weitere Vorstandsmitglieder:**

Die Vertreter der übrigen Habilitierten in den engeren Fakultäten (s. „Fakultätsvertreter“)

### **Vertreter im Hochschulverband:**

Wiss. Rat u. Prof. Dr. med. Torsten Hausamen

### **Fakultätsvertreter:**

Philosophische Fakultät:

Dozent Dr. Reinhard Häußler, Wiss. Rat u. Prof. Dr. Josef Semmler

Math.-Nat. Fakultät:

Priv.-Doz. Dr. Klaus Bruns, Wiss. Rat u. Prof. Dr. Franz Ebersoldt

Medizinische Fakultät:

Wiss. Rat u. Prof. Dr. Ludwig Grün, Wiss. Rat u. Prof. Dr. Torsten Hausamen, Wiss. Rat u. Prof. Dr. Friedhelm Huth, Wiss. Rat u. Prof. Dr. Dr. Peter Pfitzer, Wiss. Rat u. Prof. Dr. Franz Rabe, Prof. Dr. Hans-Joachim Menzel, Prof. Dr. Ernst R. Müller-Ruchholtz, Wiss. Rat u. Prof. Dr. Hans-Gerd Solbach

## **Assistentenschaft**

Universitätsstraße 1, Gebäude 16.11 (Verwaltungsgebäude), Ebene 02, Raum 21, F. 3 11/25 51

### **Sprecher der Assistentenschaft:**

N.N.

### **stellv. Sprecher der Assistentenschaft:**

Wiss. Ass. Dr. Roswitha Harting, Mathematisches Institut

Wiss. Ass. Dr. Graf Finckenstein, Historisches Seminar

Wiss. Ass. Dr. Volker Heinlein

### **Vertreter in der Landesassistentenkonferenz NRW:**

N.N.

### **Fakultätsvertreter:**

Philosophische Fakultät:

Wiss. Ass. Gerd Krumeich

Math.-Nat. Fakultät:

N.N.

Medizinische Fakultät:

Wiss. Ass. Dr. Volker Heinlein

## **Personalrat der Universität Düsseldorf**

4 Düsseldorf, Universitätsstraße 1, Gebäude 16.11 (Verwaltungsgebäude), Ebene 02, Raum 25–27, F. 3 11/24 11

### **Sprechstunde:**

Nach Vereinbarung sowie montags und mittwochs von 10 bis 12 Uhr

Vorsitzender:	Urbanek, Gerd
1. Stellvertreter:	Syska, Alfred
2. Stellvertreter:	Collet, Manfred
Mitglieder:	Allard, Gernot
	Mendel, Erika
	Meschwitz, Werner
	Michaelis, Kurt
	Staudt, Ernst
	Steinhauer, Klaus

## **Personalrat der Medizinischen Einrichtung der Universität Düsseldorf**

4 Düsseldorf, Moorenstraße 5 (Büropavillon/Wirtschaftshof), F. 33 44 44, Nbst. 21 95

**Sprechstunden:** Nach Vereinbarung und montags von 13 bis 15.30 Uhr, dienstags bis freitags von 8 bis 11 Uhr

1. Vorsitzender:	Unger, Walter
stellv. Vorsitzender:	Hamacher, Hans
stellv. Vorsitzender:	Schneider, Adelhard
Mitglieder:	Amore, Elisabeth
	Baloch, Hiltrud
	Felber, Hans-Jürgen
	Füsser, Annemarie
	Großmann, Theodor
	Herbst, Ute
	Herra, Horst
	Philipp, Heinz
	Pleschtokat, Heinz
	Riebe, Horst
	Rubner, Dieter
	Simonides, Günter
	Scharfschwerdt, Detlef
	Victor, Käthe

## Studentenschaft

4 Düsseldorf, Universitätsstraße 1, Gebäude 21.12 (Studentenhaus)  
Geschäftszeit: Montag bis Freitag 12 bis 14 Uhr

### Studentenparlament (SP)

Das SP ist das oberste beschließende Organ der Studentenschaft. Es wird einmal im Jahr von allen Studenten gewählt.

Präsidium:

Präsident: Juliane Kreuzmann

stellv. Präsident: Paul Zimmermann

### Allgemeiner Studentenausschuß (AStA)

Der AStA (Allgemeiner Studentenausschuß) wird vom Studentenparlament (SP) auf ein Jahr gewählt und ist das höchste ausführende Organ der Verfaßten Studentenschaft. Er vertritt die Gesamtheit der Studenten im Rahmen der gesetzlichen und satzungsmäßigen Befugnisse und ist auch für die Unterstützung jedes einzelnen Studenten zuständig. Er wirkt mit bei der Studentenförderung, sorgt für soziale Selbsthilfe, nimmt die hochschulpolitischen Interessen der Studenten wahr und soll zur Förderung der politischen Bildung beitragen. Er unterhält internationale Studentenbeziehungen, organisiert kulturelle Veranstaltungen und sorgt für ein Sportprogramm.

AStA-Sprechstunden: Das Sekretariat des AStA ist geöffnet Mo. bis Fr. 12–14 Uhr, F. 3 11/32 85

Die Sprechstunden der AStA-Mitglieder und -Referenten sind dem Semesteranfangs-Info des AStA zu entnehmen.

AStA-Vorsitzender: Axel Holzmüller (politische Fragen, Außenvertretung, Finanzen, Organisation), F. 3 11/32 90

stellv. Vorsitzender: Josef Diers (Fachschaftsfragen, Studienreform, Erstsemesterfragen), F. 3 11/32 84

stellv. Vorsitzender: Annette Showell (Sozialpolit. Fragen, Internationalismus), F. 3 11/32 84

Hochschulpolit. Referat: Josef Diers (Hochschulpolit. Fragen, Hochschulgesetzgebung), F. 3 11/32 90

Fachschaftsreferat: Reinhold Zalbertus (Koordination der Fachschaftsarbeit, Prüfungsordnung), F. 3 11/32 84

Sozialreferat: Hubertus Lampenscherf (BAföG, Stipendien, Notfonds, Heime, AStA-Service, Ausländerfragen), F. 3 11/32 82

Informationsreferat: Peter Schmitz (Kleinanzeigen, DSZ, Pressemitteilungen, Schwarze Bretter), F. 3 11/32 72

Kulturreferat: Irene Pütz (Veranstaltungen, Kultur, Arbeitskreise, Unterstützung kultur. Aktivitäten), F. 3 11/32 83

Sportreferat: Jutta Christoph, Karlheinz Graf (Sportprogramm), F. 3 11/32 81

AStA-Sekretariat: Brigitte Grote (Termine, Drucken, Kopien, Kartenverkauf, Vermittlung an die zuständigen Leute), F. 3 11/32 85



## Studentengemeinden

### Katholische Hochschulgemeinde:

Studentenpfarrer Friedhelm Keuser, 4 Düsseldorf, Duisburger Straße 82, F. 44 13 37; Sprechstunde: Mo. und Do. 14 bis 15 Uhr und nach Vereinbarung

Studentenpfarrer Herbert Biesel, 4 Düsseldorf, Taubenstr. 8, F. 48 15 28;  
Kath. Studentenheim, 4 Düsseldorf, Duisburger Straße 82, F. 48 65 68

Studentische Kontaktadresse: Thomas Pricking, 4 Düsseldorf, Duisburger Str. 65, F. 44 12 34

Der Termin des Semestereröffnungsgottesdienstes wird durch Anschlag gesondert bekanntgegeben.

### Evangelische Studentengemeinde

Studentenpfarrer Klaus Schneidewind, 4 Düsseldorf, Oertelstraße 24.

Sprechstunden des evgl. Stud.-Pfarrers: Di. u. Do. von 14.30 bis 15.30 Uhr im Ev. Studentenzentrum, Witzelstraße 76, F. 34 62 68.

Sekretariat geöffnet Mo. bis Fr. 10 bis 14 Uhr.

Der Termin des Semestereröffnungsgottesdienstes wird durch Anschlag gesondert bekanntgegeben.

**Tritsch  
Druck  
setzt druckt und verlegt  
Verlag** GmbH & Co KG

4 Düsseldorf 1, Herzogstraße 53

Telefon (0211) 377001

wissenschaftliche Arbeiten wie **Dissertationen und Habilitationsschriften** · Buchdruck · Offsetdruck · Foto-(Kleinoffset-)druck ein- und mehrfarbig zu vernünftigen Preisen innerhalb kurzer Zeit.  
Fordern Sie Angebote an!

## **Studentenwerk Düsseldorf** – Anstalt des öffentlichen Rechts –

4 Düsseldorf 1, Universitätsstraße 1, Gebäude 21.12 (Studentenhaus), F. 3 11-1

Geschäftszeit: montags bis freitags 9 bis 12 Uhr und von 13 bis 14 Uhr.

### **Verwaltungsrat:**

Vorsitzender N.N.

Mitglieder N.N.

Geschäftsführer:

Scheffers, Hans, F. 3 11/32 98

Sekretariat:

Bever, Elfriede, F. 3 11/32 98

Personal- und Rechnungswesen:

Abteilungsleiter: Wahl, Heinz, F. 3 11/32 70

Sachbearbeitung: Neu, Hildegard, F. 3 11/32 88

Kasse/Krankenkasse:

Gerhardt, Ingeborg, F. 3 11/33 15

Bauwesen/Wohnheime:

Abteilungsleiter: Folgmann, Peter, F. 3 11/32 87

Wohnheimverwaltung:

Kleine, Anneliese, F. 3 11/32 89

Zschiesche, Margarete, F. 3 11/32 89

Vermittlung von Privatzimmern und sozial geförderten Zimmern:

Schwab, Erika, F. 3 11/32 86

Wirtschaftsbetriebe:

Abteilungsleiter: Edelmann, Sieghart, F. 3 11/33 25

Technik:

Bongartz, Helmut, F. 3 11/33 46

### **Abteilung für Ausbildungsförderung (BAföG)**

Strümpellstraße 6, F. 3 11/33 81

Geschäftszeit montags und donnerstags 9 bis 13 Uhr

Abteilungsleiter: Klein, Ludwig, F. 3 11/33 80

Vertretung: Kott, Erika, F. 3 11/33 85

Außenstelle Krefeld: Frankenring 20, F. (0 21 51) 77 79 09

Außenstelle Mönchengladbach: Rheydter Straße 328, F. (0 21 61) 1 29 20

## **Gesellschaft von Freunden und Förderern der Universität Düsseldorf e.V.**

Konto Nr. 10 170 009 bei der Stadtparkasse Düsseldorf, Postscheckkonto Köln  
27 83-501

### **Ehrenvorsitzender:**

Prof. Dr. rer. pol. Dr. med. h.c. Ernst Schneider, Oberschleißheim, Schloß Lustheim

### **Vorsitzender:**

Dr. jur. Wolfgang Glatzel, Vorsitzender des Vorstandes der Deutsche Continental-Gas-Gesellschaft, Ehrensenator der Universität Düsseldorf

### **Stellvertretender Vorsitzender:**

Prof. Dr. phil. Herbert Rauter, Rektor der Universität Düsseldorf

### **Geschäftsführender Vorsitzender:**

Eberhard Iglar, geschäftsführender Gesellschafter der Firma Johann Wülfing-Bauer & Cie., Ehrensenator der Universität Düsseldorf

### **Schatzmeister:**

Armin Reckel, Vorstandsmitglied der Commerzbank AG, Düsseldorf

### **Schriftführer:**

Dr. Jürgen von Klenck, Düsseldorf

### **Beisitzer:**

Prof. Dr. rer. nat. Leonhard Birkofer, Direktor des Instituts für Organische Chemie der Universität Düsseldorf

Prof. Dr. med. Dr. phil. Anton Kiesselbach, Direktor des Anatomischen Instituts der Universität Düsseldorf

Prof. Dr. med. Dr. med. h.c. Hubert Meessen, Direktor des Pathologischen Instituts der Universität Düsseldorf

Prof. Dr. Hubertus Schulte Herbrüggen, Anglistisches Institut der Universität Düsseldorf

Dr. Adolf Thomaе, Generalbevollmächtigter der Friedrich Flick KG

### **Geschäftsstelle:**

4 Düsseldorf, Mannesmannufer 2 (c/o. Mannesmann AG), F. 8 20 22 61

# Verzeichnis der Studienfächer und Studienabschlüsse an der Universität Düsseldorf

— Für Studierende, die die Erste Staatsprüfung für ein Lehramt am Gymnasium oder an der Realschule anstreben, wird auch auf das Informationsblatt des Wissenschaftlichen Prüfungsamtes Düsseldorf hingewiesen —

## Philosophische Fakultät

	Fachrichtung	Studienabschluß	Mindestdauer des Studiums (Semester)	Bemerkungen
I.	<b>Philosophie</b>			
1.1.	Haupt- oder Nebenfach	Dr. phil.; M. A.*)	8	
1.2.	Teilprüfungsfach (je 10 Semesterwochenstunden, verteilt auf 4 Semester)	Allgemeine Prüfung in Philosophie und Pädagogik für das Lehramt am Gymnasium	6	
1.3.	Unterrichtsfach (und ein weiteres Unterrichtsfach — Auswahl beschränkt —)	Erste Staatsprüfung für das Lehramt am Gymnasium	8	
II.	<b>Erziehungswissenschaft</b>			
2.1.	Haupt- oder Nebenfach	Dr. phil.; M. A.*)	8	z. Z. besteht ein bundesweites zentrales Vergabeverfahren für Studienplätze
2.2.	Prüfungsfach (Diplomvorprüfung und Diplomprüfung)	Dipl.-Päd.	8	
2.3.	Teilprüfungsfach Pädagogik (je 10 Semesterwochenstunden, verteilt auf 4 Semester)	Allgemeine Prüfung in Philosophie und Pädagogik für das Lehramt am Gymnasium	6	
2.4.	Fach Pädagogik für das Lehramt an der Realschule (und zwei Unterrichtsfächer)	Erste Staatsprüfung für das Lehramt an der Realschule	6	
2.5.	Unterrichtsfach Pädagogik für das Lehramt am Gymnasium (und ein weiteres Unterrichtsfach — Auswahl beschränkt; geplant: Kombinationsmöglichkeit nur noch mit den Fächern Mathematik, Physik, Latein)	Erste Staatsprüfung für das Lehramt am Gymnasium	8	
III.	<b>Psychologie (Entwicklungs- und Erziehungspsychologie)</b>			Hauptfachstudium ist nur als Promotionsstudium möglich. Es setzt in der Regel die Diplomprüfung für Psychologen voraus
3.1.	Haupt- oder Nebenfach	Dr. phil.; M. A.*)	8	
3.2.	Prüfungsfach (Diplomvorprüfung oder Diplomprüfung in Erziehungswissenschaft)	Dipl.-Päd.	8	

\*) Hauptfach und zwei Nebenfächer (Kombination der Prüfungsfächer: s. Prüfungsordnungen).

	Fachrichtung	Studienabschluß	Mindest- dauer des Studiums (Semester)	Bemerkungen
IV.	<b>Sozialwissenschaft</b>			
4.1.	Haupt- oder Nebenfach	Dr. phil.; M. A.*)	8	z.Z. besteht ein gemeinsames Vergabeverfahren für Studienplätze der Länder Baden-Württemberg, Berlin, Hessen, Niedersachsen und NRW
4.2.	Prüfungsfach (Diplomvorprüfung oder Diplomprüfung in Erziehungswissenschaft)	Dipl.-Päd.	8	
V.	<b>Geschichte</b>			
5.1.	Haupt- oder Nebenfach:	Dr. phil.; M. A.*)	8	z.Z. besteht ein gemeinsames Vergabeverfahren für Studienplätze der Länder Baden-Württemberg, Berlin, Hessen, Niedersachsen und NRW
5.11.	Alte Geschichte			
5.12.	Mittelalterl. Geschichte			
5.13.	Neuere Geschichte			
5.14.	Osteurop. Geschichte			
5.2.	Unterrichtsfach für das Lehramt am Gymnasium (und ein weiteres Unter- richtsfach – Auswahl beschränkt – sowie die Allgemeine Prüfung in Philosophie und Pädagogik)	Erste Staatsprüfung für das Lehramt am Gymnasium	8	
5.3.	Unterrichtsfach für das Lehramt an der Real- schule (und ein weite- res Unterrichtsfach so- wie das Fach Pädago- gik)	Erste Staatsprüfung für das Lehramt an der Realschule	6	
VI.	<b>Allgemeine Sprachwissenschaft</b>			
6.1.	Haupt- oder Nebenfach	Dr. phil.; M. A.*)	8	
VII.	<b>Klassische Philologie</b>			
7.1.	Haupt- oder Nebenfach:	Dr. phil.; M. A.*)	8	
7.11.	Lateinische Philologie			
7.12.	Griechische Philologie			
7.2.	Unterrichtsfach:	Erste Staatsprüfung für das Lehramt am Gymnasium	8	
7.21.	Latein oder			
7.22.	Griechisch für das Lehramt am Gymnasium (und ein weiteres Unterrichts- fach – Auswahl be- schränkt – sowie die Allgemeine Prüfung in Philosophie und Päd- agogik)			

\*) Hauptfach und zwei Nebenfächer (Kombination der Prüfungsfächer: s. Prüfungsordnungen).

	Fachrichtung	Studienabschluß	Mindest- dauer des Studiums (Semester)	Bemerkungen
VIII.	<b>Germanistik</b>			
8.1.	Haupt- oder Nebenfach:	Dr. phil.; M. A.*)	8	z.Z. besteht ein gemeinsames Vergabeverfahren für Studienplätze der Länder Baden-Württemberg, Berlin, Hessen, Niedersachsen und NRW
8.11.	Germanistische Sprachwissenschaft,			
8.12.	Ältere Deutsche Philologie			
8.13.	Neuere Deutsche Philologie			
8.2.	Unterrichtsfach Deutsch für das Lehramt am Gymnasium (und ein weiteres Unterrichtsfach sowie die Allgemeine Prüfung in Philosophie u. Pädagogik)	Erste Staatsprüfung für das Lehramt am Gymnasium	8	
8.3.	Unterrichtsfach Deutsch für das Lehramt an der Realschule (und ein weiteres Unterrichtsfach sowie das Fach Pädagogik)	Erste Staatsprüfung für das Lehramt an der Realschule	6	
IX.	<b>Anglistik</b>			
9.1.	Haupt- oder Nebenfach:	Dr. phil.; M. A.*)	8	z.Z. besteht ein gemeinsames Vergabeverfahren für Studienplätze der Länder Baden-Württemberg, Berlin, Hessen, Niedersachsen und NRW
9.11.	Ältere Anglistik,			
9.12.	Neuere Anglistik und Amerikanistik			
9.2.	Unterrichtsfach Englisch für das Lehramt am Gymnasium (und ein weiteres Unterrichtsfach sowie die Allgemeine Prüfung in Philosophie u. Pädagogik)	Erste Staatsprüfung für das Lehramt am Gymnasium	8	
9.3.	Unterrichtsfach Englisch für das Lehramt an der Realschule (und ein weiteres Unterrichtsfach sowie das Fach Pädagogik)	Erste Staatsprüfung für das Lehramt an der Realschule	6	

\*) Hauptfach und zwei Nebenfächer (Kombination der Prüfungsfächer: s. Prüfungsordnungen).

Fachrichtung	Studienabschluß	Mindest- dauer des Studiums (Semester)	Bemerkungen
<b>X. Romanistik</b>			
10.1. Haupt- oder Nebenfach:	Dr. phil.; M. A.*)	8	z.Z. besteht ein gemeinsames Vergabeverfahren für Studienplätze der Länder Baden-Württemberg, Berlin, Hessen, Niedersachsen und NRW
10.11. Romanistische Sprachwissenschaft			
10.12. Romanistische Literaturwissenschaft			
10.2. Unterrichtsfach:	Erste Staatsprüfung für das Lehramt am Gymnasium	8	Auswahl in Italienisch und Spanisch beschränkt
10.21. Französisch oder			
10.22. Italienisch oder			
10.23. Spanisch für das Lehramt am Gymnasium (und ein weiteres Unterrichtsfach – Auswahl beschränkt – sowie die Allgemeine Prüfung in Philosophie u. Pädagogik)			
10.3. Unterrichtsfach Französisch für das Lehramt an der Realschule (und ein weiteres Unterrichtsfach sowie das Fach Pädagogik)	Erste Staatsprüfung für das Lehramt an der Realschule	6	

\*) Hauptfach und zwei Nebenfächer (Kombination der Prüfungsfächer: s. Prüfungsordnungen).

### Mathematisch-Naturwissenschaftliche Fakultät

— Für Studierende, die die Erste Staatsprüfung für ein Lehramt anstreben, wird auch auf das Informationsblatt des Wissenschaftlichen Prüfungsamtes Düsseldorf hingewiesen —

Fachrichtung	Studienabschluß	Mindest- dauer des Studiums (Semester)	Bemerkungen
<b>I. Mathematik</b>			
1.1. als Hauptfach	Dipl.-Mathematiker Dr. rer. nat.*)	8	z.Z. besteht ein bundesweites zentrales Vergabeverfahren für Studienplätze
1.2. zusammen mit der Allgem. Prüfung in Philosophie und Pädagogik sowie wenigstens einem weiteren Fach für das Lehramt an			
a) Gymnasien	Erste Staatsprüfung für das Lehramt an Gymnasien	8	
b) Realschulen	Erste Staatsprüfung für das Lehramt an Realschulen	6	

\*) Promotion ist möglich nach bestandener Diplomprüfung oder Erster Staatsprüfung für das Lehramt an Gymnasien.

	Fachrichtung	Studienabschluß	Mindestdauer des Studiums (Semester)	Bemerkungen
<b>II. Physik</b>				
2.1.	als Hauptfach	Dipl.-Physiker Dr. rer. nat. *)	8	z.Z. besteht ein bundesweites zentrales Vergabeverfahren für Studienplätze
2.2.	zusammen mit der Allgem. Prüfung in Philosophie und Pädagogik sowie wenigstens einem weiteren Fach, für das Lehramt an			
	a) Gymnasien	Erste Staatsprüfung für das Lehramt an Gymnasien	8	
	b) Realschulen	Erste Staatsprüfung für das Lehramt an Realschulen	6	
<b>III. Chemie</b>				
3.1.	als Hauptfach	Dipl.-Chemiker Dr. rer. nat. *)	8	z.Z. besteht ein bundesweites zentrales Vergabeverfahren für Studienplätze
3.2.	zusammen mit der Allgem. Prüfung in Philosophie und Pädagogik sowie wenigstens einem weiteren Fach, für das Lehramt an			
	a) Gymnasien	Erste Staatsprüfung für das Lehramt an Gymnasien	8	
	b) Realschulen	Erste Staatsprüfung für das Lehramt an Realschulen	6	
<b>IV. Psychologie</b>				
4.1.	als Hauptfach	Dipl.-Psychologe	8	z.Z. besteht ein bundesweites zentrales Vergabeverfahren für Studienplätze
4.2.	zusammen mit zwei obligatorischen Nebenfächern			
		Dr. rer. nat.		Obligatorische Nebenfächer: Mathematik oder Experimentalphysik oder Zoologie oder Physiologie
		Promotion ist möglich nach bestandener Diplomprüfung in Psychologie		

\*) Promotion ist möglich nach bestandener Diplomprüfung oder Erster Staatsprüfung für das Lehramt an Gymnasien.



Fachrichtung	Studienabschluß	Mindest- dauer des Studiums (Semester)	Bemerkungen
<b>V. Biologie</b>			
5.1. als Hauptfach	Dipl.-Biologe	8	z.Z. besteht ein bundesweites zentrales Vergabeverfahren für Studienplätze. Als Hauptfächer für die Diplomprüfung können z.Z. gewählt werden: Botanik, Zoologie, Genetik, Physiolog. Chemie
	Dr. rer. nat.		Promotion mit dem Hauptfach Physiologie ist möglich nach bestandener Diplomprüfung in Biologie. Promotion mit dem Hauptfach Physiologische Chemie ist möglich nach bestandener Diplomprüfung in Biologie oder Chemie oder Pharmazeutischer Staatsprüfung.
5.2. zusammen mit der Allgem. Prüfung in Philosophie und Pädagogik sowie wenigstens einem weiteren Fach, für das Lehramt an			
a) Gymnasien	Erste Staatsprüfung für das Lehramt an Gymnasien	8	
b) Realschulen	Erste Staatsprüfung für das Lehramt an Realschulen	6	
<b>VI. Geographie</b>			
6.1. zusammen mit zwei weiteren durch die Promotionsordnung festgelegten Fächern			z.Z. besteht ein bundesweites zentrales Vergabeverfahren für Studienplätze
6.11. ein Nebenfach aus der Math. Nat. Fakultät	Dr. rer. nat.	8	
6.12. ein Nebenfach aus der Phil. Fakultät	Dr. phil., M. A.	8	
6.2. zusammen mit der Allgem. Prüfung in Philosophie und Pädagogik sowie einem weiteren Schulfach	Erste Staatsprüfung für das Lehramt an Gymnasien	8	
6.3. zusammen mit einem weiteren Schulfach und Pädagogik	Erste Staatsprüfung für das Lehramt an Realschulen	6	
<b>VII. Geologie</b>	kein Studienabschluß		nur Begleitstudium für Geographie
<b>Physiologie und Physiolog. Chemie</b>			
s. Anmerkung unter Ziffer V. „Biologie“			

## Medizinische Fakultät

	Fachrichtung	Studienabschluß	Mindest- dauer des Studiums (Semester)	Bemerkungen
I.	<b>Medizin</b>	Ärztliche Prüfung Dr. med.	12	z.Z. besteht ein bundesweites zen- trales Vergabever- fahren für Studien- plätze
II.	<b>Zahnmedizin</b>	Zahnärztliche Prüfung Dr. med. dent.	10	z.Z. besteht ein bundesweites zen- trales Vergabever- fahren für Studien- plätze

**BHW: Die Bausparkasse, die es ihren Kunden leichter macht**

**Wir sind die Bausparkasse  
mit den Extras für  
Deutschlands öffentlichen Dienst**



Besonders niedrige Spar- und Tilgungsraten. Unvergleichbar günstige Zinskonditionen. Und Zuteilungsbedingungen, die es sonst nirgends gibt. Dies und noch einiges andere sind die BHW-Extras für Deutschlands öffentlichen Dienst. Fragen Sie danach.

**BHW** die Bausparkasse für  
Deutschlands öffentlichen  
Dienst · 325 Hameln

Beratungsstelle: 4 Düsseldorf, Graf-Adolf-Str. 43, Fernruf (02 11) Sa.-Nr. 37 08 31

# Informationen über das Studium an der Universität Düsseldorf

## An wen wendet sich der Student?

(Anschriften und Sprechzeiten sind – soweit nichts anderes angegeben – aus der Aufstellung auf Seite 4 ersichtlich.)

### Ärztliche Vorprüfung und Prüfung

Landesprüfungsamt für Medizin und Pharmazie, 4 Düsseldorf, Horionplatz 1 (Landeshaus), F. 83 51

### Anerkennung von ausländischen Reifezeugnissen

Akademisches Auslandsamt

### Anrechnung von Studienzeiten

Studienberater der Fakultäten, Studentensekretariat

### Anschriftenänderung

Studentensekretariat, ggf. Amt für Ausbildungsförderung, Einwohnermeldeamt (für Düsseldorf: Jürgensplatz 5–7, F. 8 99-1, Mo. bis Fr. 8.00 bis 12.30 Uhr)

### Arbeitsvermittlung

Nebenstelle des Arbeitsamtes Düsseldorf, Universitätsstraße 1, Gebäude 21.12 (Studentenhaus), F. 3 11/32 71, s. Seite 43

### Ausbildungsförderung (BAföG)

Amt für Ausbildungsförderung

### Auslandsstudium und Auslandsstipendien

Akademisches Auslandsamt

### Ausländische Studierende

Akademisches Auslandsamt

### Beglaubigungen (für Studierende)

Studentensekretariat

### Berufsberatung

Arbeitsamt Düsseldorf, s. Seite 43

### Beurlaubungen

Studentensekretariat

### Collegium musicum

s. Seite 43

### Darlehen

AStA (Darlehen aus dem Studentischen Hilfsfonds)  
Amt für Ausbildungsförderung (zinsloses Bürgschaftsdarlehen)

### Deutschunterricht für Ausländer

Akademisches Auslandsamt, s. Seite 45

### Diplomprüfungen

Studienberater der Fakultäten und der Fachschaften, (geschäftsführende)  
Vorsitzende der Dipl.-Prüfungs-Ausschüsse, s. Seiten 64–69; 118–120; 169–170

Anmeldungen für die Diplom-Vorprüfungen und Diplomprüfungen in den Fächern Chemie, Mathematik, Biologie und Psychologie: Akademisches Prüfungsamt

**Drogenberatung**

Drogenberatung Düsseldorf e.V., Heinrich-Heine-Allee 7, F. 16 54-8, Mo. und Di. 13–20 Uhr, Mi. und Do. 13–22 Uhr, Fr. 13–24 Uhr, Sa. und So. 20–24 Uhr

**Druckkostenzuschüsse zu Dissertationen**

Universitätsverwaltung, Abt. 1.1

**Einsatzstipendien**

Studentenwerk, s. Seite 42

**Einschreibung**

Studentensekretariat, siehe „Einschreibungsordnung“, Seite 48

**Exmatrikulation**

Studentensekretariat

**Fachrichtungswechsel**

Fakultäten, Studentensekretariat, Studienberater

**Förderung**

Amt für Ausbildungsförderung

**Förderung ausländischer Studierender**

Akademisches Auslandsamt und Amt für Ausbildungsförderung

**Gesundheitsfürsorge**

Studentensekretariat, s. Seite 42

**Graduiertenförderung**

Universitätsverwaltung, Abt. 1.1, s. Seite 43

**Hochschulpolitische Fragen**

AStA, hochschulpolitische Gruppen

**Immatrikulation**

Studentensekretariat

**Krankenversicherung**

Studentensekretariat, gesetzliche und Ersatzkrankenkassen, private Krankenversicherungen

**Magisterprüfung**

Studienberater der Phil. Fakultät und der Fachschaften, Dekanat der Phil. Fakultät, s. Seite 61; 64–69

**Promotion**

Dekanate der Fakultäten

**Prüfungen**

Studienberater der Fakultäten und der Fachschaften, (geschäftsführende) Vorsitzende der Prüfungsausschüsse, s. Seiten 64–69; 118–120; 169–170  
s. auch Anmerkungen unter: Diplomprüfungen

**Psychotherapeutische Beratung und Behandlung**

Psychohygienische Beratungsstelle, s. Seite 42

**Reisen**

Studentenreisedienst, Universitätsstraße 1, Gebäude 21.12 (Studentenhaus), F. 3 11/32 80, Mo.–Fr. 9–14 Uhr

**Rückmeldung**

Studentensekretariat

**Seelsorge**

Ev. und Kath. Hochschulgemeinde, s. Seite 29

**Sport**

Hochschulsport, Universitäts-Sportclub, s. Seite 44

**Statexamen für Lehramtskandidaten**

Wissenschaftliches Prüfungsamt, s. Seite 54

**Studentenausweis**

Studentensekretariat

**Studentenausweis, Internationaler**

Studentenreisedienst, Universitätsstraße 1, Gebäude 21.12 (Studentenhaus),  
F. 3 11/32 80, Mo.—Fr. 9—14 Uhr

**Studienberatung**

Studienberater der Fakultäten und der Fachschaften, s. Seite 64—69;  
118—120; 169—170

**Studienbescheinigungen**

Studentensekretariat

**Studienbuch**

Studentensekretariat

**Studienordnungen und Studienpläne**

Studienberater, ständige Aushänge bei Instituten und Seminaren, Dekanate  
der Fakultäten

**Vorlesungsverzeichnis**

Düsseldorfer Fachbuchhandel

**Wohnheimplätze/Zimmervermittlung**

Studentenwerk, Kommunale Wohnungsvermittlung und sonstige Verbände,  
s. Seite 42

**Zahnärztliche Vorprüfung und Prüfung**

Vorsitzender des jeweiligen Prüfungsausschusses, s. Seite 169—170

**Wir drucken seit Jahren**

**Dissertationen,  
Habilitationsschriften,  
Broschüren, Vereinsschriften,  
Bücherverzeichnisse u.ä.  
im Fotodruck/Offsetdruck  
zu günstigem Preis.**

**R. Stehle GmbH & Co KG**

4000 Düsseldorf 1, Klosterstraße 114  
Telefon (0211) 35 03 72

## Zimmernachweis

Zimmernachweis erfolgt durch:

1. Studentenwerk Düsseldorf, F. 3 11/32 89 und 32 86, Mo. bis Fr. 9 bis 12 Uhr und 13 bis 14 Uhr.
2. Internationales Studentenwohnheim des Vereins „Regenbogen e.V.“, Koperikusstraße 78, F. 34 81 81.
3. Evgl. Studentenwohnheim, Witzelstraße 76, F. 34 70 25.
4. Evgl. Studentenheim, Graf-Recke-Straße 209, F. 68 41 40.
5. Kath. Studentenhaus „St. Lukas“, Duisburger Straße 82, F. 44 13 37.
6. Kommunale Wohnungsvermittlung (Wohnungsamt der Stadt Düsseldorf), Konrad-Adenauer-Platz 12, F. 8 99/44 44, Mo. bis Fr. 8 – 12.30 Uhr, Mo. 14 – 16 Uhr.
7. Aachener Wohnungsbaugesellschaft (Ehepaar-Wohnheim), 4 Düsseldorf 1, Gurlittstr. 8 – 10.

## Gesundheitsfürsorge

Es findet jährlich für alle Studierenden eine Röntgenschirmbild-Untersuchung statt. Die Untersuchung besteht aus einer Schirmbildaufnahme und einer allgemeinen klinischen Untersuchung. **Die Bescheinigung, daß diese Untersuchungen stattgefunden haben, ist bei Rückmeldung dem Studentensekretariat vorzulegen.** Bei Nichteinhaltung obiger Vorschrift können im gegebenen Fall keine Regreßansprüche an die Universität gestellt werden.

Wer sich diesen Pflichtuntersuchungen entzieht, wird für das nächste Semester nicht rückgemeldet.

## Psychohygienische Beratung für Studierende der Universität Düsseldorf

(Die Beratungsstelle ist z.Z. unbesetzt)

Beratungsbereiche:

u.a. persönliche Konflikte, Kontaktprobleme, Examensängste, Arbeitsstörungen

## Förderung nach dem Bundesausbildungsförderungsgesetz (BAföG)

Förderungsanträge sind an das Studentenwerk Düsseldorf (Abteilung für Ausbildungsförderung), 4 Düsseldorf, Strümpellstraße 6, zu richten (F. 3 11/33 81).

## Einsatzstipendien

Anträge sind an das Studentenwerk Düsseldorf (Abteilung für Ausbildungsförderung), 4 Düsseldorf, Strümpellstraße 6, zu richten (F. 3 11/33 85).

## Graduiertenförderung

Anträge auf Gewährung eines Graduiertenstipendiums können jeweils für die Zeit ab

1. Januar (Bewerbungsfrist bis 1. November des Vorjahres)
1. April (Bewerbungsfrist bis 1. Februar)
1. Juli (Bewerbungsfrist bis 1. Mai)
1. Oktober (Bewerbungsfrist bis 1. Juni bzw. bis 30. September)

eines jeden Jahres gestellt werden. Für Anträge auf Gewährung von Zuschlägen zu Sach- und Reisekosten gelten die gleichen Bewerbungsfristen.

(Beschluß der Zentralen Graduiertenförderungskommission der Universität Düsseldorf vom 24. Januar 1974 und 30. Oktober 1974.)

Die Förderungsanträge sind an die Universitätsverwaltung — Abt. 1.1 — zu richten (Sprechzeit montags bis freitags 9 bis 12 Uhr — F. 3 11/24 25).

## Arbeitsamt Düsseldorf

### Arbeitsvermittlung für Studierende:

4000 Düsseldorf 1, Universitätsstraße 1, Gebäude 21.12 (Studentenhaus), Raum 101

Frau Christa Christ, F. 311/3271

### Berufsberatung für Studierende:

4000 Düsseldorf 1, Fritz-Roeber-Straße 2, F. 8 22 62 05 und 8 22 63 13.

Termine sind telefonisch oder schriftlich zu vereinbaren.

## Collegium musicum instrumentale et vocale

Angehörige und Freunde der Universität Düsseldorf haben sich im Collegium musicum zur musikalischen Bildung und zur Pflege der Musik zusammengeschlossen. Mit zahlreichen Konzerten inner- und außerhalb der Universität Düsseldorf tritt das Collegium musicum an die Öffentlichkeit. Geleitet wird das Collegium musicum von dem Professor an der Staatlichen Hochschule für Musik Rheinland — Robert-Schuman-Institut —, Heinz Bernhard Orlinski.

Die Proben des Collegium musicum finden statt im Gebäude 23.21, Ebene 00, Raum 85, und zwar:

**Chorprobe:** dienstags, 19.30 Uhr.

**Orchesterprobe:** donnerstags, 20 Uhr.

Als Ergänzung der praktischen Probearbeit wird eine Vorlesung gehalten, in der interessierte und begabte Studierende musiktheoretische Studien betreiben können (s. auch „Vorlesungen für Hörer aller Fakultäten“).

Auskunft und Anmeldung:

Prof. Heinz Bernhard Orlinski, 4044 Kaarst, Badeniastraße 18, F. Neuß 6 62 67.

## Hochschulsport

Freiwilliger Breiten- und Wettkampfsport für alle Universitätsangehörigen.

Die Interessen des Hochschulsports an der Universität Düsseldorf werden vom Hochschulsportausschuß wahrgenommen. Als Mitglied dieses Ausschusses ist der Sportreferent des AStA zuständig für die Koordinierung und Planung des Breitensports an der Universität.

Das Sportprogramm des Sportreferates umfaßt Angebote des Breitensports und des Wettkampfsports, wobei der Vorrang dem Breitensport als Gelegenheit der sportlichen Betätigung für alle eingeräumt wird. Breitensport beinhaltet Freiwilligkeit, Mitbestimmung, Spontaneität und Improvisation.

Teilnehmer an den Sportveranstaltungen können, wenn Kondition und Können ausreichen, die Universität Düsseldorf als Einzelwettkämpfer oder Mannschaftsmitglieder bei den deutschen Hochschulmeisterschaften vertreten. Zudem führen viele Gruppen Sportreisen durch.

Zur Zeit bestehen 22 Sportgruppen; u.a. Basketball, Volleyball, Handball, Reiten, Schwimmen, Segeln, Tennis, Ski, Schießen, Fußball, Badminton und mehrere Fitneß-Gruppen.

Nähere Auskünfte über das Sportprogramm erhalten Sie im

AStA-Sportreferat, 4 Düsseldorf 1, Universitätsstr. 1, Gebäude 21.12 (Studentenhaus), neben der Mensa, F. 3 11/32 81

Sprechzeiten des Sportreferenten: dienstags und donnerstags von 13 bis 14 Uhr.

Das Sportprogramm entnehme man der Uni-Zeitung, dem Sport-Info bzw. den schwarzen Brettern in der Mensa oder im AStA.

## Universitäts-Sportclub Düsseldorf e.V.

4 Düsseldorf, Universitätsstraße 1, F. 3 11/24 38

Vorstand: Oberstadtdirektor Ehrensensator Just  
Professor Dr. Dr. Diemer  
Oberverwaltungsdirektor Pütz

Aufgaben: Förderung der Leibesübungen an der Universität Düsseldorf. Herstellung enger Verbindungen zwischen den Angehörigen der Universität und der sporttreibenden Bevölkerung von Düsseldorf. Die Förderung des Breiten-, Leistungs- und Spitzensports.

Zur Zeit bestehen folgende Sportabteilungen:

Fechten  
Gymnastik  
Judo  
Selbstverteidigung  
Tennis  
Volleyball

Auskünfte über Trainingszeiten und Trainingsorte können beim Sportwart des USCD,

Dieter Lins  
4 Düsseldorf, Kreitenstr. 11

erfragt werden.

Auskünfte allgemeiner Art und Anmelde-möglichkeiten erteilt die Geschäftsstelle, Frau Noack, Düsseldorf, Universitätsstraße 1, Gebäude 16.11 (Verwaltungsgebäude), F. 3 11/24 38.



## Allgemeine Hinweise

Den an der Universität Düsseldorf immatrikulierten Studierenden ist das Belegen von Vorlesungen, Übungen usw. an den Wissenschaftlichen Hochschulen des Landes Nordrhein-Westfalen und an der Staatlichen Kunstakademie Düsseldorf gestattet. Gebühren werden nicht erhoben. Auf Antrag wird im Studentensekretariat der Universität Düsseldorf der erforderliche Hörer-Schein ausgestellt.

Ordentliche Studierende einer anderen Hochschule im Lande NRW, die die Hochschulzugangsberechtigung besitzen, können auf fristgerechten Antrag als Zweithörer zugelassen werden; in Studiengängen, für die Zulassungsbeschränkungen bestehen, jedoch nur mit Zustimmung des jeweiligen Zulassungsausschusses. Über die Zulassung entscheidet der Rektor.

Generelle Beschränkungen des Besuches von Lehrveranstaltungen, z.B. für den Besuch der Klinischen Vorlesungen in der Medizinischen Fakultät, müssen berücksichtigt werden.

### Ausländische Studierende

Die Voraussetzung für die Zulassung als ordentlicher Studierender erfüllt, wer ein Zeugnis erworben hat, das in seinem Heimatland zum Hochschulstudium berechtigt und einem deutschen Reifezeugnis im wesentlichen gleichwertig ist (Bewertungsgruppe I), oder ein deutsches Reifezeugnis bzw. ein ihm rechtlich gleichgestelltes Reifezeugnis besitzt.

Bewerber, die ein Zeugnis besitzen, das in ihrem Heimatland zum Hochschulstudium berechtigt, das aber dem deutschen Reifezeugnis nicht gleichgestellt ist, jedoch einen erfolgreichen Studienbeginn möglich erscheinen läßt (Bewertungsgruppe II), können zum Studium nach Bestehen einer „Prüfung zur Feststellung der Hochschulreife ausländischer Studierender“ zugelassen werden. An der Universität Düsseldorf kann diese Prüfung nicht abgelegt werden.

Bewerber, die ein Zeugnis besitzen, das in ihrem Heimatland zum Hochschulstudium berechtigt, das aber mit einem deutschen Reifezeugnis so wenig vergleichbar ist, daß ein erfolgreiches Studium nicht erwartet werden kann (Bewertungsgruppe III), müssen ein Studienkolleg absolvieren. An der Universität Düsseldorf wird kein Studienkolleg abgehalten.

Alle Vorlesungen und Übungen werden in deutscher Sprache gehalten. Es wird empfohlen, sich schon im Heimatland gute deutsche Sprachkenntnisse anzueignen. Bei der Immatrikulation muß sich der Bewerber an der Universität Düsseldorf einer Deutschprüfung unterziehen, wenn er nicht ausreichende Deutschkenntnisse in sonstiger Weise nachweist.

Läßt der Bewerber in dieser Prüfung erkennen, daß seine Deutschkenntnisse nicht ausreichen, so muß der Bewerber am Deutschunterricht teilnehmen und sich dann erneut einer Prüfung unterziehen. Er wird erst nach Bestehen der Prüfung zu den Fachlehrveranstaltungen zugelassen.

## Zur Beachtung

(für Studierende aller Fakultäten):

**Die Bewerbungsfristen sind Ausschlußfristen.**

## Semestertermine

Es wird auf die **Zeittafel** auf der Innenseite des Umschlagdeckels verwiesen.

## Gebühren

Aufgrund des Hochschulgebührengesetzes vom 22. April 1970 werden von ordentlichen Studierenden und von Zweithörern (die bei anderen Hochschulen immatrikuliert sind) keine Studiengebühren erhoben.

Gast- und Promotionshörer entrichten bei der Anmeldung eine Gebühr von 35, – DM pro Semester.

Die Höhe des Sozialbeitrages für ordentliche Studierende beträgt 27,50 DM pro Semester

**Für verspätet beantragte Einschreibung sowie für verspätetes Gebühreneinzahlen oder sonstige Fristversäumnis muß eine Verwaltungsgebühr erhoben werden.**

## I. Philosophische Fakultät

Es wird allen Studenten geraten, vor ihrer Immatrikulation mit den zuständigen Studienberatern Verbindung aufzunehmen.

### **Bewerbungsfristen:**

Bewerber in nicht zulassungsbeschränkten Fächern und Bewerber in höheren Semestern:

werden gebeten, die Einschreibungsunterlagen bis zum 15. März 1976 unmittelbar bei der Universität Düsseldorf – Studentensekretariat –, 4 Düsseldorf 1, Universitätsstraße 1, anzufordern.

Im übrigen wird auf die **Zeittafel** auf der Innenseite des Umschlagdeckels verwiesen.

## II. Mathematisch-Naturwissenschaftliche Fakultät

### Bewerbungsfristen:

Bewerber in höheren Semestern: können Bewerbungsunterlagen unmittelbar bei der Universität Düsseldorf – Studentensekretariat – 4 Düsseldorf 1, Universitätsstraße 1, anfordern. Sie müssen komplett wieder eingereicht werden bis zum 15. März 1976 (Ausschlußfrist).

Im übrigen wird auf die **Zeittafel** auf der Innenseite des Umschlagdeckels verwiesen.

## III. Medizinische Fakultät

### Bewerbungsfristen:

Bewerber der Medizin und Zahnmedizin in höheren Semestern: können Bewerbungsunterlagen unmittelbar bei der Universität Düsseldorf – Studentensekretariat – 4 Düsseldorf 1, Universitätsstraße 1, anfordern. Sie müssen komplett wieder eingereicht werden bis zum 15. März 1976 (Ausschlußfrist).

Im übrigen wird auf die **Zeittafel** auf der Innenseite des Umschlagdeckels verwiesen.

## Wichtiger Hinweis

Wird ein Kursplatz von einem Studierenden der Naturwissenschaften, der Medizin oder Zahnmedizin nach verbindlicher Vormerkung, d.h. nach Eintragung in den Belegbogen, ohne begründete Entschuldigung nicht in Anspruch genommen, so hat dieser Studierende keinen Anspruch auf eine nochmalige Zulassung zu dem betreffenden Kurs.

Entschuldigungen müssen spätestens am 2. Praktikumstag beim Fachvertreter vorliegen.

In Zweifelsfällen, insbesondere wenn eine Entschuldigung vom Fachvertreter als „nicht begründet“ angesehen wird, entscheidet die Zulassungskommission.

# Einschreibungsordnung der Universität Düsseldorf

Gemäß § 15 Abs. 4 des Hochschulgesetzes (HSchG) vom 7. April 1970 (GV.NW. S. 254), geändert durch Gesetz vom 30. Mai 1972 (GV.NW. S. 134), hat der Senat der Universität Düsseldorf am 28. November 1972 folgende Einschreibungsordnung beschlossen:

## § 1 Zulassung zum Studium

Die Zulassung zum Studium an der Universität Düsseldorf erfolgt auf Antrag durch Immatrikulation (Einschreibung in die Liste der ordentlichen Studierenden). Die Immatrikulation erfolgt für ein oder mehrere Studiengänge.

## § 2 Voraussetzungen der Immatrikulation

(1) Voraussetzung für die Immatrikulation ist das Bestehen der Reifeprüfung in der Bundesrepublik Deutschland (einschließlich Berlin West) an einem öffentlichen Gymnasium oder an einem privaten Gymnasium, das als Ersatzschule genehmigt ist, eine nach § 3 gleichwertige Vorbildung oder eine andere, vom zuständigen Minister als gleichwertig anerkannte Vorbildung.

(2) Die Immatrikulation kann vom Nachweis einer besonderen Vorbildung oder Tätigkeit abhängig gemacht werden, wenn eine Studien- oder Prüfungsordnung für den gewählten Studiengang dies vorsieht.

(3) Bei zulassungsbeschränkten Studiengängen hat der Bewerber sich vor der Einschreibung gemäß den jeweils geltenden Bestimmungen einem besonderen Zulassungsverfahren zu unterziehen.

## § 3 Ausländische Studienbewerber

(1) Bewerber, die nicht Deutsche im Sinne des Artikels 116 des Grundgesetzes sind, können — unbeschadet der weiteren Voraussetzungen dieser Einschreibungsordnung — als ordentliche Studierende zugelassen werden, wenn sie

- a) ein deutsches Reifezeugnis besitzen oder eine vom zuständigen Minister als gleichwertig anerkannte Vorbildung haben, oder
- b) ein Zeugnis erworben haben, das einem deutschen Reifezeugnis rechtlich gleichgestellt ist, oder
- c) ein ausländisches Zeugnis besitzen, das sie in ihrem Heimatland zum Hochschulstudium berechtigt und das einem deutschen Reifezeugnis im wesentlichen gleichwertig ist.

(2) Bewerber, die ein Zeugnis besitzen, das sie in ihrem Heimatland zum Hochschulstudium berechtigt, das aber einem deutschen Reifezeugnis nicht gleichgestellt oder im wesentlichen gleichwertig ist, können erst nach Bestehen der Prüfung zur Feststellung der Hochschulreife ausländischer Studierender zum Studium zugelassen werden. Das Nähere richtet sich nach den Bewertungsvorschlägen der Zentralstelle für ausländisches Bildungswesen der Ständigen Konferenz der Kultusminister der Länder in der Bundesrepublik Deutschland (Kultusministerkonferenz).

(3) Alle ausländischen Studienbewerber aus nichtdeutschsprachigen Ländern haben vor Aufnahme des Fachstudiums eine deutsche Sprachprüfung nach Maßgabe einer besonderen Ordnung, die die Universität erläßt, abzulegen.

(4) Bewerber, die die Sprachprüfung nicht bestanden haben und infolgedessen einen deutschen Sprachkurs besuchen müssen, sowie Bewerber nach Absatz 2, die nach den Bewertungsvorschlägen der Kultusministerkonferenz für die Prüfung zur Feststellung der Hochschulreife das zuständige Studienkolleg zu besuchen haben, können erst nach erfolgreichem Bestehen der Sprachprüfung bzw. der Feststellungsprüfung das Fachstudium aufnehmen. Sie werden für diesen Zweck mit der Maßgabe eingeschrieben, daß die Einschreibung widerrufen wird, wenn sie die Sprachprüfung bzw. die Feststellungsprüfung endgültig nicht bestanden haben.

#### **§ 4 Deutsche Studienbewerber mit ausländischer Vorbildung**

(1) Deutsche Bewerber, die

- a) die deutsche Staatsangehörigkeit erst nach Erlangung der Vorbildung im Ausland erworben haben, oder
- b) neben der deutschen eine ausländische Staatsangehörigkeit besitzen oder zur Zeit ihrer Vorbildung im Ausland besaßen, oder
- c) ihren Wohnsitz oder ständigen Aufenthalt im Ausland haben oder zur Zeit ihrer Vorbildung im Ausland hatten,

sind unbeschadet der weiteren Voraussetzungen dieser Einschreibungsordnung mit einem ausländischen Reifezeugnis zuzulassen, wenn dieses vom zuständigen Minister als einem deutschen Reifezeugnis gleichwertig anerkannt worden ist. Im übrigen sind die durch Beschluß der Kultusministerkonferenz vom 23. 7. 1958 in der jeweils geltenden Fassung festgelegten „Grundsätze für die Zulassung von Studienbewerbern mit deutscher Staatsangehörigkeit und ausländischem Reifezeugnis zum Studium an wissenschaftlichen Hochschulen in der Bundesrepublik Deutschland“ anzuwenden.

(2) § 3 Abs. 3 und 4 finden entsprechend Anwendung.

#### **§ 5 Verfahren**

(1) Der Antrag auf Immatrikulation ist vom Bewerber schriftlich an den Rektor der Universität durch Ausfüllen des vorgeschriebenen Formblattes innerhalb der festgesetzten Frist zu stellen. Die Fristen werden im Vorlesungsverzeichnis und durch Aushang bekanntgegeben.

(2) Dem Antrag sind beizufügen:

- a) der ausgefüllte Erhebungsbogen;
- b) die Originalzeugnisse über die erfolgreiche Vorbildung und je eine beglaubigte Kopie oder Abschrift;
- c) das Studienbuch mit Abgangsvermerk, sofern der Bewerber zuvor an einer wissenschaftlichen Hochschule studiert hat;
- d) der Nachweis über die Einzahlung der vorgeschriebenen Gebühren und Beiträge;
- e) ein Lichtbild, das die Identität des Bewerbers im Zeitpunkt der Antragstellung erkennen läßt;
- f) in Studiengängen, in denen ein Verteilungs- und/oder Vergabeverfahren gemäß § 56 HSchG stattgefunden hat, den gültigen Bescheid über die Zuteilung eines Studienplatzes;
- g) von Bewerbern, die ihren Ausbildungsgang mehr als 3 Monate unterbrochen haben, sowie von Ausländern ein Führungszeugnis;
- h) die Bescheinigung über eine bestehende Krankenversicherung;
- i) von Studienanfängern ein Zeugnis, aus dem sich ergibt, daß der Bewerber nicht an einer Krankheit leidet, die die Gesundheit anderer gefährdet. Das Zeugnis soll nicht älter als 3 Monate sein.

- (3) Der Rektor kann durch Entscheidung, die amtlich bekannt zu machen ist, von der Vorlage der Unterlagen Abs. 2 d und e absehen.
- (4) Fremdsprachlichen Zeugnissen und Bescheinigungen ist eine deutsche Übersetzung beizugeben, deren Richtigkeit durch die deutsche diplomatische oder konsularische Vertretung oder von einem vereidigten Dolmetscher oder Übersetzer in der Bundesrepublik Deutschland beglaubigt ist. Der Rektor kann andere Beglaubigungen und Übersetzungen in die deutsche Sprache zulassen. Auf Verlangen hat der Bewerber die Echtheit von Zeugnissen mit Legalisation durch die zuständige deutsche Vertretung nachzuweisen.
- (5) Über den Antrag entscheidet der Rektor. Eine Ablehnung des Antrages ist dem Bewerber schriftlich bekanntzugeben.
- (6) Mit der Immatrikulation erhält der Student das Studienbuch und den Studentenausweis der Universität.
- (7) Der Verlust des Studienbuches oder des Studentenausweises ist dem Studentensekretariat unverzüglich anzuzeigen.
- (8) Dem Studentensekretariat sind alle Änderungen des Namens, des Familienstandes, der Semester- oder Heimatanschrift sowie bestandene bzw. nicht bestandene Prüfungen, soweit nach einer Prüfungsordnung die Fortsetzung des Fachstudiums davon abhängig ist, unverzüglich anzuzeigen.

### **§ 6 Versagung der Immatrikulation**

- (1) Die Immatrikulation ist zu versagen, wenn der Bewerber
- a) die Voraussetzungen der §§ 2, 3 Abs. 1 oder 2, § 4 Abs. 1 nicht erfüllt oder
  - b) eine nach einer Prüfungsordnung vorgesehene Prüfung endgültig nicht bestanden hat, für den Studiengang, in dem die Prüfung nicht bestanden wurde.
- (2) Die Immatrikulation kann versagt werden, wenn der Bewerber
- a) für einen Studiengang, für den Zulassungsbeschränkungen bestehen, einen Bescheid über die Zuteilung eines Studienplatzes an der Universität Düsseldorf nicht besitzt oder die Erklärung über die Annahme des ihm zuge teilten Studienplatzes nicht fristgerecht abgegeben hat,
  - b) die für die Immatrikulation vorgeschriebenen Formen und Fristen nicht einhält,
  - c) vorgeschriebene Gebühren oder Beiträge nicht entrichtet hat,
  - d) nicht über ausreichende Kenntnis der deutschen Sprache verfügt,
  - e) an einer Krankheit leidet, die die Gesundheit anderer gefährdet,
  - f) entmündigt ist oder unter vorläufiger Vormundschaft steht.
- (3) Besteht Grund zu der Annahme, daß ein Versagungsgrund gemäß Absatz 2 d) oder f) vorliegt, so hat der Studienbewerber auf Anforderung vorzulegen:
- a) das Zeugnis über das Bestehen einer Sprachprüfung nach § 3 Abs. 3 (§ 6 Abs. 2 d);
  - b) eine Bescheinigung der zuständigen Behörde (§ 6 Abs. 2 f).

### **§ 7 Widerruf der Immatrikulation**

- (1) Die Immatrikulation ist mit Rückwirkung zu widerrufen, wenn ein im Zeitpunkt der Immatrikulation vorliegender Versagungsgrund gemäß § 6 Abs. 1 Buchstabe a) oder b) bekannt wird und der Student auf den Bestand der Immatrikulation nicht vertrauen kann. Er kann insbesondere nicht auf den Bestand der Immatrikulation vertrauen, wenn er sie durch Angaben erwirkt hat, die in wesentlicher Be-

ziehung unrichtig oder unvollständig waren, oder wenn er wußte oder infolge grober Fahrlässigkeit nicht wußte, daß die Immatrikulation hätte versagt werden müssen.

(2) Die Immatrikulation kann mit Rückwirkung oder mit Wirkung für die Zukunft widerrufen werden, wenn ein im Zeitpunkt der Immatrikulation vorliegender Versagungsgrund gemäß § 6 Abs. 2 Buchstabe c), e) oder f) bekannt wird.

(3) Die Immatrikulation ist mit Wirkung für die Zukunft zu widerrufen, wenn der Versagungsgrund gemäß § 6 Abs. 1 Buchstabe b) eintritt und der Student sich nicht spätestens zum nächsten Semester für einen anderen Studiengang einschreiben läßt.

(4) Die Immatrikulation kann mit Wirkung für die Zukunft widerrufen werden, wenn ein Versagungsgrund gemäß § 6 Abs. 2 Buchstabe c), e) oder f) eintritt oder aufgrund der Hochschulordnung.

(5) Über den Widerruf entscheidet der Rektor nach Anhörung des Betroffenen.

(6) Gegen den Widerruf kann der Betroffene Widerspruch beim Rektor einlegen.

### **§ 8 Wechsel des Studienfaches**

Ein Wechsel des Studienfaches ist nur unter Beachtung der Voraussetzungen der §§ 1 bis 7 zulässig.

### **§ 9 Ärztliche Untersuchung**

Der Student hat sich jährlich vor der Rückmeldung zum Wintersemester einer Röntgenuntersuchung zu unterziehen.

### **§ 10 Belegen der Vorlesungen**

Der Student hat die von ihm gewählten Lehrveranstaltungen zu belegen.

### **§ 11 Rückmeldung**

(1) Will der immatrikulierte Student nach Ablauf eines Semesters an der Universität Düsseldorf weiterstudieren, so hat er sich innerhalb der festgesetzten Frist zurückzumelden. Die Rückmeldung erfolgt schriftlich durch Ausfüllen des vorgeschriebenen Formblattes. Zur Rückmeldung zum Wintersemester ist die Untersuchung nach § 9 nachzuweisen.

(2) § 6 gilt für die Rückmeldung entsprechend.

### **§ 12 Beurlaubung**

(1) Auf Antrag kann der Rektor einen Studenten vom Studium beurlauben, wenn ein wichtiger Grund nachgewiesen wird. Die Beurlaubung wird für die Dauer eines Semesters ausgesprochen. Sie kann jeweils für ein Semester verlängert werden, sofern weiterhin ein wichtiger Grund besteht.

(2) Als wichtiger Grund für eine Beurlaubung gilt insbesondere

- a) Krankheit (bei Vorlage einer ärztlichen Bescheinigung über die Art und voraussichtliche Dauer der Erkrankung),
- b) Vorbereitung und Durchführung einer Vorprüfung, eines Abschlußexamens oder der Promotion,
- c) Ableistung des Grundwehrdienstes oder des zivilen Ersatzdienstes (bei Vorlage des Einberufungsbescheides).

(3) Der Antrag auf Beurlaubung oder deren Verlängerung ist grundsätzlich mit der Rückmeldung zu stellen. Beurlaubungen im ersten Studiensemester und vor Aufnahme des Studiums sind nicht zulässig.

(4) Gegen die Ablehnung der Beurlaubung kann der Antragsteller Widerspruch beim Rektor einlegen.

### **§ 13 Exmatrikulation**

(1) Auf seinen Antrag kann ein Student zum Ende eines Semesters exmatrikuliert werden.

(2) Der Antrag ist schriftlich zu stellen. Ihm sind beizufügen:

- a) Studienbuch und Studentenausweis,
- b) ein ausgefüllter Fragebogen,
- c) die Entlastungszeugnisse der Universitätsbibliothek,
- d) der Nachweis über die Einzahlung vorgeschriebener Gebühren und Beiträge,
- e) von Studierenden der Chemie ein Entlastungszeugnis der chemischen Institute.

(3) Im übrigen kann ein Student exmatrikuliert werden,

- a) wenn er nach der Immatrikulation sein Studium nicht aufgenommen hat,
- b) wenn die Versagungsgründe gemäß § 6 Abs. 2 Buchstabe c), e) oder f) eintreten,
- c) wenn er sich nicht form- und fristgerecht zurückgemeldet hat oder das Studium abbricht, ohne seine Exmatrikulation oder Beurlaubung beantragt zu haben.

(4) Über die Exmatrikulation entscheidet der Rektor. Gegen die Exmatrikulation kann der Betroffene Widerspruch beim Rektor einlegen.

(5) Mit der Exmatrikulation erlischt die Mitgliedschaft an der Universität Düsseldorf.

### **§ 14 Zweithörer**

(1) Ordentliche Studierende einer anderen Hochschule im Lande NRW können auf fristgerechten Antrag als Zweithörer zugelassen werden, in Studiengängen, für die Zulassungsbeschränkungen bestehen, jedoch nur mit Zustimmung des jeweiligen Zulassungsausschusses. Über die Zulassung entscheidet der Rektor.

(2) Der Bewerber ist darauf hinzuweisen, daß über die Anerkennung der an der Universität als Zweithörer absolvierten Lehrveranstaltungen die Hochschule entscheidet, an der er als ordentlicher Studierender eingeschrieben ist.

(3) Eine Zulassung als Zweithörer kann nur dann erfolgen, wenn dadurch die an der Universität Düsseldorf vollimmatrikulierten Studenten nicht benachteiligt werden.

### **§ 15 Gasthörer**

(1) Als Gasthörer können im Rahmen der vorhandenen Studienplätze auf Antrag zugelassen werden:

- a) Bewerber mit abgeschlossener Hochschulbildung, die promoviert werden oder sich weiterbilden wollen;
- b) Personen über 16 Jahre, die sich in einzelnen Wissensgebieten weiterbilden wollen, auch wenn sie nicht den Voraussetzungen für die Immatrikulation genügen.



(2) Im übrigen sind auf die Zulassung zum Gasthörerstudium hinsichtlich der Ver-  
sagung, des Widerrufs und des Verfahrens die Vorschriften über die Immatriku-  
lation sinngemäß anzuwenden.

(3) Über die Zulassung wird dem Gasthörer ein Gasthörerschein ausgestellt.

## § 16 Fristen

Die nach dieser Einschreibungsordnung von der Universität Düsseldorf festzu-  
setzenden Fristen bestimmt der Rektor. Sie werden in den „Amtlichen Bekannt-  
machungen der Universität Düsseldorf“ und im Vorlesungsverzeichnis veröffent-  
licht. Dies gilt nicht für Fristen, die durch Gesetz oder Verordnung bestimmt sind.

## § 17 Inkrafttreten

Diese Immatrikulationsordnung tritt am Tage nach ihrer Veröffentlichung im Ge-  
meinsamen Amtsblatt des Kultusministeriums und des Ministeriums für Wissen-  
schaft und Forschung des Landes Nordrhein-Westfalen (GABl. NW.) in Kraft.

(Genehmigt durch Erlaß des Ministers für Wissenschaft und Forschung des Lan-  
des NW vom 31. Januar 1973 — Az.: I B 6. 44-12 Nr. 02811/72.)

Veröffentlicht im Gemeinsamen Amtsblatt des Kultusministeriums und des Mini-  
steriums für Wissenschaft und Forschung des Landes NW (GABl. NW.), Ausgabe  
A, Nr. 3/1973.

---

**Bücherei Stadtmitte**, Berliner Allee 39, Tel. 899 4399  
**Musikbücherei**, Berliner Allee 59, Tel. 899 4394  
**Bücherei Benrath**, Urdenbacher Allee 6, Orangerie, Tel. 71 89 45  
**Bücherei Bilk**, Bilker Allee 75, Tel. 899 41 09  
**Bücherei Derendorf**, Blücherstraße 10, Tel. 44 27 54  
**Bücherei Eller**, Gertrudisplatz 24, Tel. 21 18 73  
**Bücherei Flingern**, Hoffeldstraße 69, Tel. 66 13 55  
**Bücherei Garath**, Fritz-Erler-Straße 21, Tel. 899 75 71  
**Bücherei Gerresheim**, Heyestraße 4, Tel. 28 74 81  
**Bücherei Hassels**, Altenbrückstraße 14, Tel. 74 67 00  
**Bücherei Kaiserswerth**, Markt 22, Tel. 899 41 10  
**Bücherei Oberkassel**, Luegallee 63, Tel. 899 41 08  
**Bücherei Rath**, Schule Rather Kreuzweg 21, Tel. 899 41 51  
**Bücherei Schulzentrum Hennekamp**, Redinghovenstraße 16,  
Tel. 899 87 99  
**Bücherei Universitätskliniken**, Moorenstraße 5,  
Tel. 33 44 44 / 22 35  
**Bücherei Unterbach**, Breidenplatz 10, Tel. 20 23 60  
**Bücherei Unterrath**, Eckenerstraße 49, Tel. 42 34 73  
**Autobücherei**, Tel. 899 43 48  
Haltestellen: Oberlörick, Heerdt, Stockum, Lohausen,  
Mörsenbroich, Lichtenbroich

---

## Stadbüchereien Düsseldorf

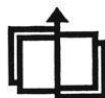

# Wissenschaftliches Prüfungsamt Düsseldorf

4 Düsseldorf, Friedenstraße 13, F. 30 50 95 u. 30 50 96

(Erste Staatsprüfung für das Lehramt am Gymnasium,  
Erste Staatsprüfung für das Lehramt an der Realschule)

Leiter: Leitender Regierungsdirektor Dr. M. Dönges

Stellvertreter: Prof. Dr. H. Schubert, Mathematisches Institut

Geschäftsführer: Studiendirektor Dr. F. Keil

Sekretariat: Reg.-Ang. Frau Langfeld, Frau Olbrechts

Öffnungszeiten: Mo.—Fr. 10—12 Uhr u. Mi. 14—16 Uhr

Sprechstunden des Leiters: Mi. 10—12 Uhr und nach Vereinbarung

Sprechstunden des Geschäftsführers: Mo. 10—12 Uhr und nach Vereinbarung

In den Semesterferien bitte Aushang beachten!

Das Wissenschaftliche Prüfungsamt erteilt Auskunft in Studien- und Prüfungsfragen (Anerkennung von Semestern, Zulassung zur Prüfung, Durchführung der Prüfung nach den Bestimmungen der Staatlichen Prüfungsordnungen).

**Lehramt am Gymnasium:** Die Erste Staatsprüfung besteht in der Regel aus der allgemeinen Prüfung in Philosophie und Pädagogik und der Fachprüfung in zwei Fächern.

Die Meldung zur allgemeinen Prüfung kann im allgemeinen frühestens nach dem 6. Semester erfolgen, zur Prüfung in den Unterrichtsfächern nach dem 8. Semester.

**Lehramt an der Realschule:** Die Erste Staatsprüfung besteht aus einer Prüfung in Pädagogik und in zwei Unterrichtsfächern. Die Meldung zur Prüfung kann in der Regel frühestens nach dem 6. Semester erfolgen.

Dem Wissenschaftlichen Prüfungsamt gehören z.Z. folgende Prüfer an:

## Biologie:

Priv.-Doz. Dr. Gewecke, Priv.-Doz. Dr. Gimmler, Prof. Dr. Heber, Prof. Dr. Herrmann, Prof. Dr. Hess, Prof. Dr. Kowallik, Doz. Dr. Krause, StD Küthe, Prof. Dr. Kunz, Prof. Dr. Peters, Prof. Dr. Santarius, Prof. Dr. Schneider, Prof. Dr. Stubbe, Prof. Dr. Zachariae, Prof. Dr. Schwochau

## Chemie:

Prof. Dr. Baumgarten, Prof. Dr. Birkofer, Prof. Dr. Hägele, Prof. Dr. Kuchen, Prof. Dr. Mootz, Prof. Dr. Perkampus

## Deutsch:

Prof. Dr. Anton, OStD Hoffmann, LRD Dr. Scherer, StD Dr. Stein, Prof. Dr. Stötzel, Prof. Dr. Wiegand, Prof. Dr. Windfuhr

## Englisch:

Prof. Dr. Benning, Prof. Dr. Glaap, OSchR Dr. Kreutz, Prof. Dr. Lengeler, Prof. Dr. Rauter, Prof. Dr. Schulte Herbrüggen

## Erdkunde:

Prof. Dr. Gerstenhauer, StD Dr. Pley, Prof. Dr. Rother, Doz. Dr. Wenzens

## Französisch:

Prof. Dr. Höfler, StD Dr. Hohagen, Prof. Dr. Jüttner, StD Kirsch, Prof. Dr. Nies, Prof. Dr. Schrader

## Geschichte:

Prof. Dr. Kienast, Prof. Dr. Lemberg, Prof. Dr. Mommsen, OStD Dr. Montanus, Prof. Dr. Müller, Prof. Dr. Semmler, Priv.-Doz. Dr. Ch. Weber, StD Dr. Willems

**Griechisch:**

Doz. Dr. Häußler, StD Dr. Keil, Prof. Dr. Opelt

**Italienisch:**

Prof. Dr. Höfler, Prof. Dr. Jüttner, Prof. Dr. Nies, Prof. Dr. Schrader

**Latein:**

Doz. Dr. Häußler, StD Dr. Keil, Prof. Dr. Opelt

**Linguistik:**

Prof. Dr. Wunderlich

**Mathematik:**

Prof. Dr. Bergmann, StD Dr. Boczeck, Lt RD Dr. Dönges, Prof. Dr. Döring, StD Dr. Dormanns, Prof. Dr. Ebersoldt, Prof. Dr. Harzheim, Prof. Dr. Klinger, Prof. Dr. Meise, Prof. Dr. Orsinger, Prof. Dr. Petry, Prof. Dr. Ratschek, Prof. Dr. Schubert

**Musik:**

OSchR Rüdiger

**Pädagogik:**

Prof. Dr. Hardörfer, AD Dr. Haverkamp, MR Dr. Höflich, Prof. Dr. Kramp, Prof. Dr. Krumm, OStD Dr. Schreckenberger, Prof. Dr. Wehle

**Philosophie:**

Prof. Dr. Dr. Diemer, Prof. Dr. Geldsetzer, Prof. Dr. Hardörfer, Dozent Dr. Heinz, Prof. Dr. König, OStD Dr. Schreckenberger

**Physik:**

Prof. Dr. Baltes, Priv.-Doz. Dr. Behmenburg, Prof. Dr. Bessenrodt, Prof. Dr. van Calker, OSchR Dr. Holz, Prof. Dr. Kranz, Prof. Dr. Larenz, Prof. Dr. Meiners, Prof. Dr. Stark, Prof. Dr. Suchy, Prof. Dr. Uhlenbusch

**Psychologie:**

Prof. Dr. Janke, Prof. Dr. Nickel

**ev. Religion:**

StD Nieland

**kath. Religion:**

StD Dr. Schütt

**Soziologie:**

Prof. Dr. Schluchter, StD Ständeke

**Spanisch:**

Prof. Dr. Höfler, Prof. Dr. Jüttner, Prof. Dr. Nies, Prof. Dr. Schrader

**Wirtschaftswissenschaft:**

OStD Dahlmann

# Institute an der Universität

## **Diabetes-Forschungsinstitut an der Universität**

4 Düsseldorf 1, Auf'm Hennekamp 65, F. 3 38 21

Geschäftsführender Direktor: o. Prof. Dr. F. A. Gries

### 1. **Klinische Abteilung** — Lehrstuhl für Innere Medizin (Diabetologie)

Direktor: o. Prof. Dr. Friedrich Arnold Gries

Sekretariat: Frau Voss, F. 33 82-2 01

Oberärzte: Priv.-Doz. Dr. Grünekle, Dr. Berger

Wiss. Ass.: Dipl.-Chem. Alterescu, Dr. Cimir, Dr. Drost, Dr. Geier, Dr. Dr. Herberg, Dr. Jansen, Dr. Löllgen, Dipl.-Ing. Morguet, Dr. Nussbaum, Tober B.S., Dr. Toeller, Dr. Vögtle-Böhringer, Dr. Vogelberg

### 2. **Biochemische Abteilung** — Lehrstuhl für Klinische Biochemie (Diabetologie)

Direktor: o. Prof. Dr. Hans Reinauer

Sekretariat: Frau Hyland, F. 33 82-2 41

Wiss. Ass.: Dr. Bubenzer, Dr. Herbertz, Dr. Junger, Dr. Kühn, Dr. Röthig

### 3. **Abteilung für Medizinische Statistik und Epidemiologie**

Abteilungsleiter: Priv.-Doz. Dr. Eberhard Greiser

Sekretariat: Frau Wohlgemuth, F. 33 82-2 59

## **Institut für Ernährung und Diätetik** (Deutsche Gesellschaft für Ernährung)

4 Düsseldorf 1, Moorenstraße 5, II. Med. Universitätsklinik und Poliklinik

Leiter: o. Prof. Dr. Horst Zimmermann

Stellvertreter: o. Prof. Dr. Friedrich Arnold Gries

Pädagogische Leiterin: Frau Helga Buchenau

## **Institut für Lufthygiene und Silikoseforschung**

4 Düsseldorf 1, Gurlittstraße 53, F. 34 50 61

Direktor: o. Prof. Dr. Hans-Werner Schlipkötter

Sekretariat: Birgit Beinl

Abteilungsleiter: Prof. Dr. Hubert Antweiler, Dipl.-Chem. Dr. Arthur Brockhaus, Dr. Joachim Bruch, Priv.-Doz. Dr. Walter Dehnen, Dr. Reinhard Dolgner, Dr. Georg Fodor, Dipl.-Ing. Dr. Karl-Heinz Friedrichs, Prof. Dr. Werner Hilscher, Dr. habil. Friedrich Pott, Prof. Dr. Norbert Seemayer, Dipl.-Phys. Herbert Steiger

Wiss. Ass.: Dipl.-Ing. Georg Cubuk, Dipl.-Chem. Rene-Rosalie Felberg, Dr. Norbert Grieser, Dipl.-Psych. Joachim Kastka, Ursula Krämer, Dr. Niklas Krausz, Dr. Nikola Manojlovic, Marianne Meyer-Hammer, Dr. Franz-Josef Reiffer, Dipl.-Chem. Anna-Margarete Roscovanu, Dr. Herta Rothe, Dipl.-Biologin Nada de Ruiter, Dipl.-Chem. Edith Szentei, Dr. Marlies Stark, Dipl.-Chem. Dr. René Tomingas, Dipl.-Chem. Dr. Tao Pen Wang, Dipl.-Chem. Dr. Henriette Weisz, Dipl.-Psych. Dr. Gerhard Winneke

# Institute in Zusammenarbeit mit der Universität

## **Institut für Medizin an der Kernforschungsanlage Jülich GmbH**

517 Jülich, Postfach 365, F. (0 24 61) 61 64 43

Direktor: o. Prof. Dr. Ludwig E. Feinendegen

Sekretariat: Frau Flegel, Frau Dongmann

Oberarzt: Frau Dr. Stecher

Laborleiter: Dipl.-Phys. Becker, Dipl.-Phys. Kasperek, Dr. Porschen, Dr. Siegers, Dr. Tisljar.

Wiss. Ass.: Dr. Freundlieb, Dipl.-Ing. Gremm, Dr. Heyser, Dr. Höck, Frau Dr. Hopmann, Dr. Kiem, Frau Dr. Nieveler-von St. Vith, Dr. Schicha, Herr Siebers, Dr. Vyska, Dr. Welsh

## **Deutsches Krankenhausinstitut**

4 Düsseldorf, Tersteegenstraße 9, F. 43 44 22/23/24

Institutsleitung: Priv.-Doz. Dr. Siegfried Eichhorn, Dr. Karl Jeute, Prof. Dr. Hans-Werner Müller, Architekt Richard-Joachim Sahl

Sekretariat: Gisela Lauser, Christel Klümper



### **Städtische Kunsthalle Düsseldorf**

Grabbeplatz 4

Geöffnet täglich 10–20 Uhr außer montags

Telefon: 36 57 83

## **Ausstellungen in nächster Zeit:**

bis 14. März

bis 28. März

2. April bis 16. Mai

2. April bis 16. Mai

21. bis 30. Mai

4. Juni bis 4. Juli

4. Juni bis 11. Juli

4. Juni bis 11. Juli

ab Mitte Juli

**Emma Kunz** – Pendelzeichnungen

**Junggesellenmaschinen**

**Sigmar Polke**

**Andy Warhol** – Zeichnungen

**Düsseldorf Festival**

**Walker Evans** – Fotografie

**Erich Reusch**

**Ludwig Gabriel Schrieber**

**Yves Klein**

# Übersicht über die Zahl der Studierenden\* im Wintersemester 1975/76

Stand 7. 1. 1976

	Gesamt- zahl	Deutsche		Ausländer	
		männl.	weibl.	männl.	weibl.
<b>Philosophische Fakultät</b>					
Anglistik	595	224	347	10	14
Erziehungswissenschaft	264	111	145	4	4
Germanistik	906	425	438	12	31
Geschichte	261	125	120	14	2
Klass. Philologie	45	35	8	1	1
Philosophie	333	183	119	21	10
Romanistik	394	101	263	7	23
Sozialwissenschaft	57	32	23	2	—
	2855	1236	1463	71	85
<b>Math.-Nat. Fakultät</b>					
Biologie	213	118	84	5	6
Chemie	319	219	84	13	3
Geographie	95	51	42	—	2
Mathematik	368	255	109	4	—
Physik	196	171	18	7	—
Psychologie	167	78	77	5	7
	1358	892	414	34	18
<b>Medizinische Fakultät</b>					
Medizin	1631	1102	425	74	30
Zahnmedizin	215	171	31	4	9
	1846	1273	456	78	39
Ordentliche Studierende					
insgesamt	6059	3401	2333	183	142
Zweithörer	141				
Promotionshörer	48				
Gasthörer	81				
Studierende insgesamt	6329				

\*) Nach 1. Studienfach

# Vorlesungen für Hörer aller Fakultäten

## Vorlesungen

- Über den Umgang mit wissenschaftlicher Literatur  
(Ermitteln, Auswerten, Zitieren, Anfertigen schriftlicher  
Arbeiten, Registermachen). Mit praktischen Übungen.  
Di. 14–15 (1stündig)  
Gebäude 23.21, Ebene 04, Raum 88  
Gattermann
- Ausgewählte Probleme der bibliothekarischen  
Betriebslehre. Teil 1: Buchauswahl- und Erwerbungsverfahren,  
Kooperative Systeme der Erwerbung, Bewertungskriterien.  
Mit Kolloquium.  
Di. 15–16 (1stündig)  
Gebäude 23.21, Ebene 04, Raum 88  
Gattermann
- Ouvertüre und symphonische  
Dichtung zwischen Beethoven  
und Richard Strauss  
Di. 18.30–20 (2stündig)  
Robert Schuman-Institut, Fischerstraße 110,  
Verwaltungsgebäude, Raum XI  
Kirchmeyer

## Sprachkurse

- Übersetzungsübung Französisch-Deutsch für Anfänger  
Mi. 11–13 (2stündig)  
Villette
- Siehe auch besondere Ankündigungen des  
Akademischen Auslandsamtes und  
Veranstaltungen der Philosophischen Fakultät

## Veranstaltungen des Rechenzentrums

- Grundlagen der Datenverarbeitung  
Einführung in die Datenverarbeitung  
und Logik des Programmierens  
Di. 9–11 Uhr (2stündig)  
Haverkamp
- Programmiersprachen  
Einführung in die Programmiersprache  
FORTRAN  
1. 4.–10. 4. (ganztägig)  
Haverkamp
- Einführung in die Programmiersprache FORTRAN  
Mi. 9–11 Uhr, Fr. 9–11 Uhr (4stündig)  
Schott
- Einführung in die Programmiersprache  
COBOL (ANSCOBOL)  
Mi. 14–16 Uhr, Do. 14–16 Uhr (4stündig)  
Haverkamp
- Einführung in die Programmiersprache  
ALGOL  
Mo. 14–16 Uhr, Di. 14–16 Uhr (4stündig)  
Bula
- Einführung in die Programmiersprache  
Assembler (Siemens 4004)  
Mo. 9–11 Uhr, Do. 9–11 Uhr (4stündig)  
Müller

Betriebssysteme Einführung in das Platte-Betriebssystem Siemens 4004 Di. 9–11 Uhr (2stündig)	Szymanski/Schwickart
Einführung in das Betriebssystem SCOPE 2.1 der CDC Cyber 76/72 Fr. 9–11 Uhr (2stündig)	Stichtenoth/Speth
Ausgewählte Themen aus der Datenverarbeitung ALGOL und FORTRAN für Fortgeschrittene Fr. 14–16 Uhr (2stündig)	Speth/ Schwickart/Stichtenoth/ Szymanski/Müller
Aufbau und Funktion moderner Datenverarbeitungsanlagen Mo. 14–16 Uhr (2stündig)	Knop
Ausgewählte Themen aus „Datenverarbeitung in der Medizin“ Di. 16–18 Uhr (2stündig)	Knop/Rehmet

### **Collegium musicum**

Allgemeine Musik- und Harmonielehre Di. 18.30–19.30 Raum nach Vereinbarung	Orlinski
Collegium musicum vocale Di. 19.30 Gebäude 23.21, Ebene 00, Raum 85	Orlinski
Collegium musicum instrumentale Do. 20 Gebäude 23.21, Ebene 00, Raum 85	Orlinski

Auskunft und Anmeldung: Prof. Heinz Bernhard Orlinski, 4044 Kaarst, Badenia-  
straße 18, F. 6 62 67 (Neuss 3 00), s. auch Seite 43



# Philosophische Fakultät

## **Dekan:**

Prof. Dr. Manfred Höfler

## **Prodekan:**

Prof. Dr. Ludwig Schrader

## **Dekanatsbüro:**

4 Düsseldorf, Universitätsstraße 1 (Gebäude 23.21, Ebene 00, Raum 63),  
F. 3 11/29 36 u. 29 37

Einfahrt: Himmelgeister Straße 288 und Christophstraße 59

Allgeier, Josefine, Reg.-Ang.

Meihsner, Christine, Reg.-Ang.

Geschäftszeit montags bis donnerstags von 10–12 Uhr und 15–16 Uhr, freitags  
von 10–12 Uhr.

## **Zusammensetzung der engeren Fakultät:**

Alle zur Fakultät gehörenden ordentlichen Professoren.

Vertreter der übrigen Habilitierten:

Doz. Dr. Reinhard Häußler

Wiss. Rat und Prof. Dr. Josef Semmler

Vertreter der wissenschaftlichen Mitarbeiter:

Wiss. Ass. Dr. Ludwig Jäger

Wiss. Ass. Gerd Krumeich

Vertreter der Studierenden:

stud. phil. Hans Jürgen Boll

stud. phil. Frank Liedtke

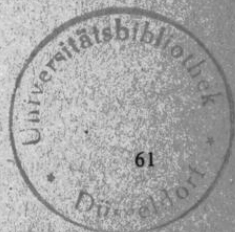

# Orientierungsplan für das Gebäude 23.21

Ebene U1 Anglistisches Institut II,  
Hausmeister, Poststelle  
Seminarräume

Ebene 00 Universitätsbibliothek (Katalog,  
Ausleihe, Lehrbuchsammlung)  
Hörsäle 3 E, 3 F, 3 G und 3 H,  
Sprachlabors, Dekanat der Phil.  
Fakultät

Ebene 01 Romanisches Seminar III und IV,  
Anglistisches Institut I, III und IV  
Germanisches Seminar I, III, IV,  
Seminar für Allg. Sprachwissen-  
schaft, Seminarräume

Ebene 02 Universitätsbibliothek  
(Katalogisierung, EDV-Abteilung)  
Germanistisches Seminar II,  
Romanisches Seminar I und II,  
Fachbibliotheken Anglistik,  
Germanistik und Romanistik

Ebene 03 Historisches Seminar III,  
Seminar für Klassische Philo-  
logie,  
Fachbibliotheken Klass.  
Philologie, Geschichte,  
Philosophie, Universitäts-  
bibliothek (Schlagwortabteilung),  
Seminarraum

Ebene 04 Philosophisches Institut,  
Sozialwissenschaftliches In-  
stitut,  
Historisches Seminar I, II und  
IV,  
Seminarräume

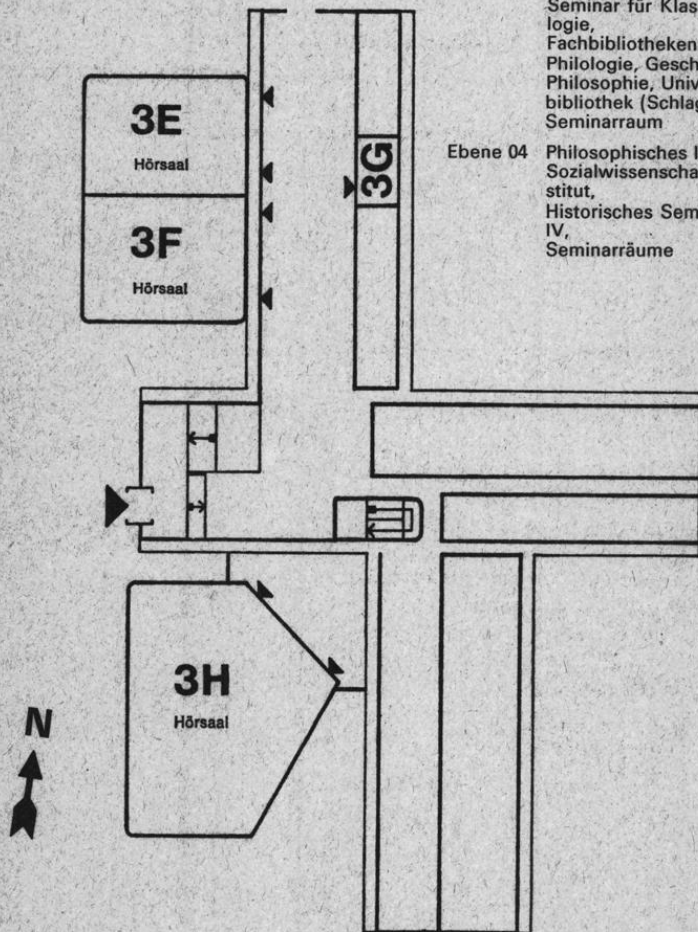

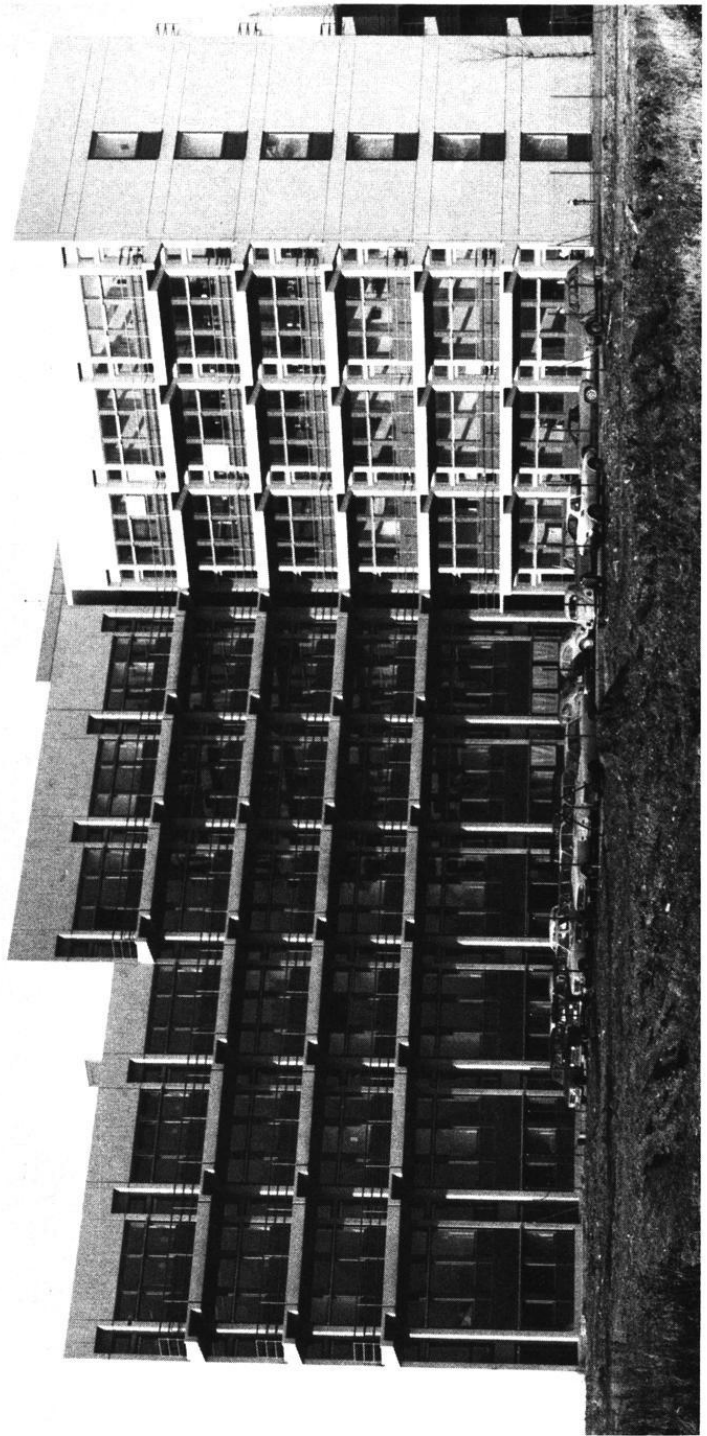

Blick auf die Institutsbauten der Geisteswissenschaften



## Studienberater

### Philosophie

Philosophisches Institut, Gebäude 23.21, Ebene 04

Prof. Dr. Dr. Alwin Diemer, F. 3 11/29 12, Mi. 11–12, Raum 475

Wiss. Rat und Prof. Dr. Lutz Geldsetzer, F. 3 11/29 14,  
Mo. 17–18 und nach Vereinbarung, Raum 482

### Erziehungswissenschaft

Erziehungswissenschaftliches Institut, Gebäude 23.03, Ebene 01 und Gebäude 23.02, Ebene 02, Studienberatungstermin während der Vorlesungszeit. Telefonische Studienberatung und Studienberatung außerhalb der angegebenen Zeiten ist nicht möglich.

Verw. Wiss. Ass. Dipl.-Päd. Karin-Sophie Richter, F. 3 11/30 27 Do. 11–12, Gebäude 23.02, Ebene 02, Raum 90 (Gruppenberatung)  
Beratungsthemen: Erziehungswiss. Teilstudium für künftige Realschullehrer und künftige Gymnasiallehrer.

Studienprofessor Dr. Jürgen Langefeld, F. 3 11/21 46, Do. 14–15, Gebäude 23.02, Ebene 02, Raum 86 (Gruppenberatung)  
Beratungsthemen: Hauptfachstudium für künftige Gymnasiallehrer mit dem Schulfach Erziehungswiss. Unterricht.

Verw. Wiss. Ass. Dipl.-Psych. Lutz F. Hornke, F. 3 11/34 74 Mo. 12–15, Gebäude 23.02, Ebene 02, Raum 88  
Beratungsthemen: Diplomstudium (bis zum Vordiplom).

Wiss. Ang. Dipl.-Psych. Robert F. Antoch, F. 3 11/21 45, Mi. 11–12, Gebäude 23.02, Ebene 02, Raum 70 (Einzelberatung)  
Beratungsthemen: Alle erziehungswissenschaftl. Studiengänge (Fragen, die der Erörterung der besonderen persönlichen Umstände bedürfen).

Prof. Dr. Wolfgang Kramp, F. 3 11/28 57, Mi. 16–17, Gebäude 23.03, Ebene 01, Raum 87  
Beratungsthemen: Examensfragen u.ä.

Prof. Dr. Volker Krumm, F. 3 11/20 39, Di. 9.30–11, Gebäude 23.03, Ebene 01, Raum 90

Beratungsthemen: Examensfragen u.ä.

Prof. Dr. Gerhard Wehle, F. 3 11/28 59, Do. 16–17, Gebäude 23.03, Ebene 01, Raum 81  
Beratungsthemen: Examensfragen u.ä.

### Entwicklungs- und Erziehungspsychologie

Erziehungswissenschaftliches Institut, Abteilung Entwicklungs- u. Erziehungspsychologie, Gebäude 23.03, Ebene 01

Akad. Oberrat Dr. Hans-Jörg Fenner, F. 3 11/21 32, Di. 14–15, Raum 21  
Beratungsthemen: Nebenfachstudium in Psychologie für Diplomstudium Erziehungswissenschaft.

Prof. Dr. Horst Nickel, F. 3 11/21 30, nach Vereinbarung, Raum 27  
Beratungsthemen: Psychologiestudium als 2. Lehrfach an Gymnasien; Magisterprüfung und Promotion in Psychologie.  
Examensfragen in Psychologie u.ä.

## **Sozialwissenschaft**

Sozialwissenschaftliches Institut, Gebäude 23.21, Ebene 04

Prof. Dr. Wolfgang Schluchter, F. 3 11/21 48

Akad. Oberrätin Dr. Ursula Boos-Nünning, F. 3 11/31 23

Verw. Wiss. Ass. Dipl.-Soz. Hans Bertram, F. 3 11/31 23

Verw. Wiss. Ass. Dipl.-Soz. Irene von Wersebe, F. 3 11/28 51

Wiss. Hilfskraft Dipl.-Psych. Birgit Bertram, F. 3 11/28 51

## **Geschichte**

Historisches Seminar, Gebäude 23.21, Ebene 03 und 04

Für schriftliche Anfragen: Wiss. Ass. Dr. Christoph Weber, Abteilung für Neuere Geschichte, F. 3 11/29 41

Jeweils zu den angegebenen Sprechstunden und nach Vereinbarung stehen folgende Berater zur allgemeinen Studienberatung in der Vorlesungszeit zur Verfügung. Aktuelle Änderungen der Sprechzeiten sind aus Anschlägen ersichtlich.

Prof. Dr. Dietmar Kienast, F. 3 11/29 94, Do. 10–12, Raum 325

Beratungsthema: Alte Geschichte.

Wiss. Ass. Dr. Otfried von Vacano, F. 3 11/29 96, Mi. 14–17, Raum 384

Beratungsthema: Alte Geschichte.

Verw. Wiss. Ass. Matthias Opitz, F. 3 11/29 95, Do. ab 14, Raum 323

Beratungsthema: Alte Geschichte.

Verw. Wiss. Ass. Ruprecht Ziegler, F. 3 11/29 96, Fr. ab 14, Raum 384

Beratungsthema: Alte Geschichte.

Wiss. Rat und Prof. Dr. Josef Semmler, F. 3 11/29 31, Mi. 10–11, Raum 442

Beratungsthema: Mittelalterliche Geschichte.

Wiss. Ass. Dr. Albrecht Graf Finckenstein, F. 3 11/29 40, Fr. 11–12, Raum 425

Beratungsthema: Mittelalterliche Geschichte.

Wiss. Ass. Dr. Theo Raach, F. 3 11/29 39, Mi. 15–16, Raum 427

Beratungsthema: Mittelalterliche Geschichte.

Klaus Blasberg, M. A., F. 3 11/29 39, Mo. 10–12, Raum 427

Beratungsthema: Mittelalterliche Geschichte.

Prof. Dr. Wolfgang J. Mommsen, F. 3 11/29 26, Mo. 11–12, Raum 443

Beratungsthema: Neuere Geschichte.

Prof. Dr. Klaus Müller, F. 3 11/29 27, Do. 14–15, Raum 450

Beratungsthema: Neuere Geschichte.

Akad. Oberrat Dr. Karl-Egon Lönne, F. 3 11/29 30, Di. 16–17, Raum 441

Beratungsthema: Neuere Geschichte.

Akad. Rat Dr. Manfred Wüstemeyer, F. 3 11/29 29, Do. 11–13, Raum 449

Beratungsthema: Neuere Geschichte.

Priv.-Doz. Dr. Christoph Weber, F. 3 11/29 41, Do. 11–13, Raum 446

Beratungsthema: Neuere Geschichte.

Wiss. Ass. Dr. Gerhard Schormann, F. 3 11/29 42, Mo. 11–13, Raum 448

Beratungsthema: Neuere Geschichte.

Oberstudienrat i. H. Herbert Strazny, F. 3 11/29 30, Mi. 16–17, Raum 441  
Beratungsthema: Neuere Geschichte.

Wiss. Ass. Gerd Krumeich, F. 3 11/29 29, Fr. 11–13, Raum 449  
Beratungsthema: Neuere Geschichte.

Verw. Wiss. Ass. Hartmut Rössel, F. 3 11/29 29, Do. 14–16, Raum 449  
Beratungsthema: Neuere Geschichte.

Wiss. Rat und Prof. Dr. Hans Lemberg, F. 3 11/29 28, Mo. 11–12,  
Raum 452  
Beratungsthema: Osteuropäische Geschichte.

Wiss. Hilfskraft Marie Schäfer, F. 3 11/29 34, Mo. 11–12, Raum 441  
Beratungsthema: Osteuropäische Geschichte.

### **Allgemeine Sprachwissenschaft**

Seminar für Allgemeine Sprachwissenschaft, Gebäude 23.21, Ebene 01

Prof. Dr. Dieter Wunderlich, F. 3 11/25 54, Do. 15–16, Fr. 13–14,  
Raum 148

Wiss. Ang. Konrad Ehlich, F. 3 11/29 25, Do. 16–17, Raum 142

Verw. Wiss. Ass. Veronika Ehrich, F. 3 11/25 57, Raum 144

Wiss. Ang. Jochen Rehbein, F. 3 11/29 25, Fr. 16–17, Raum 142

### **Klassische Philologie**

Seminar für Klassische Philologie, Gebäude 23.21, Ebene 03

Dozent Dr. Reinhard Häußler, F. 3 11/29 91, Mo. 10–12, Raum 390

### **Germanistik**

Germanistisches Seminar, Gebäude 23.21, Ebene 01 und 02

Prof. Dr. Manfred Windfuhr, F. 3 11/29 50, Mo. 12–13, Raum 244  
Beratungsthema: Neue Germanistik.

Akad. Oberrat Winfried Hartkopf, F. 3 11/30 04, Mi. 12–14, Raum 248  
Beratungsthema: Neuere Germanistik.

Akad. Oberrätin Dr. Gertrude Cepl-Kaufmann, F. 3 11/30 04, Mo. 11–12,  
Raum 248  
Beratungsthema: Neuere Germanistik.

Prof. Dr. Herbert Anton, F. 3 11/29 47, Do. 11–13, Raum 153  
Beratungsthema: Neuere Germanistik.

Wiss. Ass. Dr. Manfred Frank, F. 3 11/29 48, Do. 14–16, Raum 149  
Beratungsthema: Neuere Germanistik.

Wiss. Ass. Dr. Gerhard Kurz, F. 3 11/29 48, Mi. 10–12, Raum 149  
Beratungsthema: Neuere Germanistik.

Wiss. Ass. Dr. Hans-Georg Pott, F. 3 11/29 48, nach Vereinbarung, Raum  
149  
Beratungsthema: Neuere Germanistik.

Wiss. Ang. Helga Weidmann, F. 3 11/29 49, Do. 14–16, Raum 155  
Beratungsthema: Neuere Germanistik.

Akad. Oberrätin Dr. Barbara Haupt, F. 3 11/29 55, Di. u. Mi. 14–15.30,  
Raum 127  
Beratungsthema: Ältere Germanistik.

- Wiss. Ass. Heimo Haupt, F. 3 11/29 54, Do. 14–16, Raum 129  
Beratungsthema: Ältere Germanistik.
- Prof. Dr. Georg Stötzel, F. 3 11/29 43, nach tel. Vereinbarung 3 11/29 44, Raum 143  
Beratungsthema: Deutsche Philologie und Linguistik.
- Wiss. Rat u. Prof. Dr. Herbert Ernst Wiegand, F. 3 11/29 43, Fr. 13–14, Raum 143  
Beratungsthema: Deutsche Philologie und Linguistik.
- Akad. Oberrat, Dr. Volker Beeh, F. 3 11/29 89, Di. u. Mi. 11–12, Raum 152  
Beratungsthema: Deutsche Philologie und Linguistik.
- Wiss. Ass. Dr. Rudi Keller, F. 3 11/29 45, Mo. 17–18, Raum 150  
Beratungsthema: Deutsche Philologie und Linguistik.
- Verw. Wiss. Ass. Dr. Ludwig Jäger, F. 3 11/29 46, Di. 14–16, Raum 154  
Beratungsthema: Deutsche Philologie und Linguistik.
- Verw. Wiss. Ass. Peter Eyer, F. 3 11/29 46, nach Vereinbarung, Raum 154  
Beratungsthema: Deutsche Philologie und Linguistik.
- Verw. Wiss. Ass. Gabriel Falkenberg, F. 3 11/29 43, Di. 14–15, Raum 143  
Beratungsthema: Deutsche Philologie und Linguistik.

## Anglistik

- Anglistisches Institut, Gebäude 23.21, Ebene U1 und 01
- Prof. Dr. Helmut Benning, F. 3 11/29 61, Mi. 11–12, Raum 169
- Prof. Dr. Rainer Lengeler, F. 3 11/29 64, Mi. 16–17, Raum 170
- Prof. Dr. Herbert Rauter, F. 3 11/29 56, Di. 11–12, Raum U 167
- Prof. Dr. Hubertus Schulte Herbrüggen, F. 3 11/29 63, Do. 11–12, Raum 166
- Wiss. Hilfskraft Ulrich Bach, F. 3 11/30 26, Mi. 11–12, Raum 162
- Verw. Wiss. Ass. Manfred Beyer, F. 3 11/31 52, Di. 11–12, Raum 163
- Wiss. Ass. Wilhelm Busse, F. 3 11/29 62, Mi. 11–12, Raum 173
- Studienrat i.H. Dr. Dietmar Claas, F. 3 11/29 59, Mo. 11–12, Raum U 168
- Akad. Oberrat Dr. Josef Haslag, F. 3 11/29 58, Di. 15–16, Raum U 170
- Studienrätin i.H. Ulrike Kaiser, F. 3 11/29 62, Di. 13–14, Raum 173
- Verw. Wiss. Ass. Karl Friedrich Knapp, F. 3 11/29 62, Do. 10–11, Raum 173
- Wiss. Hilfskraft Jürgen Märtens, F. 3 11/29 57, Do. 10–11, Raum U 165
- Akad. Oberrat Dr. Hans-Lothar Meyer, F. 3 11/29 58, Di. 15–16, Raum U 170
- Verw. Wiss. Ass. Hans Joachim Pöling, F. 3 11/29 65, Di. 11–13, Raum 265
- Wiss. Ass. Dr. Ulrike Scholtz, F. 3 11/29 57, nach Vereinbarung, Raum U 169
- Wiss. Ass. Dr. Therese Seidel, F. 3 11/29 57, Di. 14–15, Raum U 165
- Verw. Wiss. Ass. Claus Thomann, F. 3 11/31 52, Di. 15–16, Raum 163

## **Romanistik**

Romanisches Seminar, Gebäude 23.21, Ebene 01 und 02

Oberstudienrätin i.H. Dr. Ute van Runset, F. 3 11/21 28, Mo. 16–17,  
Raum U 189 (besonders für das Studium in Frankreich)

Verw. Wiss. Ass. Rainer Stillers, F. 3 11/29 81, Di. 9–11, Raum 288

Ute Gausepohl M. A., F. 3 11/29 74, Do. 11–12, Raum 197

Akad. Oberrätin Dr. Barbara von Gemmingen-Obstfelder, F. 3 11/29 82, Di.  
11–12, Raum 294

(und alle übrigen Mitglieder des Lehrkörpers)



## **Studienberatung durch die Fachschaftsvertreter der Studentenschaft**

Zeiten nach Vereinbarung, Anschläge beachten

### **Anglistik:**

Fachschaftsraum Anglistik/Romanistik, Gebäude 23.21, Raum 189

### **Erziehungswissenschaft:**

Fachschaftsraum  
Gebäude 23.03, Ebene 01, Raum 50

### **Germanistik:**

Fachschaftsraum Philosophie/Germanistik/Geschichte  
Gebäude 23.21, Raum 182

### **Geschichte:**

Gebäude 23.21, Raum 182

### **Philosophie:**

Fachschaftsraum Philosophie/Germanistik/Geschichte  
Gebäude 23.21, Raum 182

### **Romanistik:**

Fachschaftsraum Romanistik/Anglistik  
Gebäude 23.21, Raum 189

### **Sozialwissenschaft:**

Gebäude 23.21, Bibliothek im 4. Stock (gegenüber R 488)

## **Prüfungsausschüsse**

### **Ausschuß für die Diplomprüfung in Erziehungswissenschaft**

Vorsitzender:

Prof. Dr. Volker Krumm, Erziehungswissenschaftliches Institut

Stellvertreter:

Prof. Dr. Wolfgang Kramp, Erziehungswissenschaftliches Institut

Weitere Mitglieder:

Prof. Dr. Herbert Anton, Germanistisches Seminar

Prof. Dr. Gerhard Wehle, Erziehungswissenschaftliches Institut

# Lehrkörper

## a) Ordentliche Professoren:

- Anton, Herbert, 402 Mettmann, Bahnstraße 45, F. (0 21 04) 2 22 77  
Dr. phil. (Neuere Germanistik), 11. 11. 70
- Benning, Helmut A., 4 Düsseldorf, Simrockstraße 84  
Dr. phil. (Anglistik), 3. 7. 68 (beurlaubt)
- Diemer, Alwin, 4 Düsseldorf, Kaiserswerther Straße 162, F. 43 62 63  
Dr. med. et Dr. phil. (Philosophie), 1. 8. 63  
Zugleich Mitglied der Math.-Nat. Fakultät
- Höfler, Manfred, 4044 Kaarst, Mörikestraße 26, F. Neuss 6 48 25  
Dr. phil. (Romanistik), 1. 10. 69 (Dekan)
- Kienast, Dietmar, 4044 Kaarst 2, Hedwigstraße 5, F. (0 21 01) 51 90 07  
Dr. phil. (Alte Geschichte), 2. 10. 65
- Kramp, Wolfgang, 5657 Haan, Paul-Klee-Straße 44, F. (0 21 29) 23 60  
Dr. phil. (Erziehungswissenschaft), 2. 4. 69
- Krumm, Volker, 5667 Haan, Breidenhofer Straße 34, F. (0 21 29) 77 90  
Dr. phil. (Erziehungswissenschaft), 21. 9. 70 (beurlaubt)
- Lengeler, Rainer, 401 Hilden, Biesenstraße 62, F. (0 21 03) 36 06  
Dr. phil. (Anglistik), 8. 5. 73
- Mommsen, Wolfgang J., 4005 Meerbusch 1, Regerstraße 20, F. (0 21 59) 73 84  
Dr. phil. (Neuere Geschichte), 25. 6. 68
- Müller, Klaus, 4052 Korschenbroich 2, Drosselweg 10, F. (0 21 61) 2 91 18  
Dr. phil. (Neuere Geschichte), 10. 11. 71
- Nickel, Horst, 5309 Meckenheim, Berliner Straße 25, F. (0 22 25) 21 47  
Dr. phil. (Psychologie — Entwicklungs- u. Erziehungspsychologie), 7. 9. 69
- Nies, Fritz, 4044 Kaarst, Mörikestraße 28, F. Neuss 60 13 32  
Dr. phil. (Romanistik), 1. 10. 70
- Opelt, Ilona, 4 Düsseldorf, Feldstraße 33, F. 44 26 50  
Dr. phil. (Klassische Philologie), 28. 6. 68
- Rauter, Herbert, 4005 Meerbusch 1, Brucknerstraße 15, F. (0 21 59) 65 05  
Dr. phil. (Anglistik mit besonderer Berücksichtigung der nordamerikanischen Literatur), 24. 9. 63
- Schluchter, Wolfgang, 4040 Neuss-Gnadenal, Im Melchersfeld 13, F. Neuss 40 19 42  
Dr. rer. pol. (Sozialwissenschaft), 10. 4. 73 (beurlaubt)
- Schrader, Ludwig, 4044 Kaarst 2, Gleiwitzer Straße 20, F. Neuss 60 23 91  
Dr. phil. (Romanistik), 24. 7. 68 (Prodekan)
- Schulte Herbrüggen, Hubertus, 404 Neuss, Dürerstraße 30  
Dr. phil. (Anglistik), 1. 8. 70
- Stötzel, Georg, 401 Hilden, Merianweg 2  
Dr. phil. (Deutsche Philologie und Linguistik), 15. 9. 68
- Wehle, Gerhard, 404 Neuss, Lörickstraße 37, F. Neuss 4 13 75  
Dr. phil. (Erziehungswissenschaft), 1. 10. 61

Windfuhr, Manfred, 4 Düsseldorf, Uerdinger Straße 23  
Dr. phil. (Neuere Germanistik), 30. 3. 67

Wunderlich, Dieter, 4 Düsseldorf, Chamissostraße 8  
Dr. phil. (Allgemeine Sprachwissenschaft), 21. 5. 73

N. N. (Mittelalterliche Geschichte)

N. N. (Neueste Geschichte mit besonderer Berücksichtigung der Geschichte des Landes Nordrhein-Westfalen)

N. N. (Wirtschaftsgeschichte)

N. N. (Ältere Germanistik)

N. N. (Romanistik)

#### **b) Wiss. Räte und Professoren:**

Geldsetzer, Lutz, 4 D-Oberkassel, Mönchenwerther Straße 4, F. 57 55 56  
Dr. phil. (Philosophie), 23. 10. 69

Henrichs, Norbert, 4 D-Kaiserswerth, Im Luftfeld 80, F. 40 46 55  
Dr. phil. (Philosophie und Informationswissenschaften), 24. 1. 74

Jüttner, Siegfried, 403 Ratingen, Am Ostbahnhof 16, F. (6 30) 2 13 30  
Dr. phil. (Romanistik)

König, Gert Albrecht, 4 Düsseldorf, Universitätsstraße 1  
Dr. phil. (Philosophie), 21. 5. 71

Legenhausen, Lienhard, 7141 Hochdorf, Lerchenweg 26, F. (0 71 46) 73 91  
Dr. phil. (Anglistik), 10. 11. 75

Lemberg, Hans, 5 Köln 41, Krementzstraße 16, F. (02 21) 44 33 08  
Dr. phil. (Osteuropäische Geschichte), 1. 2. 73

Semmler, Josef, 67 Ludwigshafen, Eberescheweg 21, F. 3 11/22 01  
Dr. phil. (Mittelalterliche Geschichte), 15. 6. 72

Wiegand, Herbert Ernst, 3584 Zwesten II (Oberurff), Schulstraße 7, F. (0 56 26)  
2 12  
Dr. phil. (Germanistik – Linguistik –), 2. 10. 74

#### **c) Honorarprofessor:**

Gattermann, Günter, 4 Düsseldorf-Benrath, Corellistr. 47, F. 70 54 24  
Dr. phil., Ltd. Bibliotheksdirektor (Bibliothekswissenschaft)

#### **d) Studienprofessoren:**

Heimbecher, Wolfgang, 4041 Norf-Derikum, Lechstraße 7, F. (30 07) 21 14  
Dr. phil. (Klassische Philologie)

Langefeld, Jürgen, 5605 Hochdahl, Ahrweg 7, F. (0 21 04) 4 04 25  
Dr. phil. (Erziehungswissenschaft)

#### **e) Dozenten:**

Häußler, Reinhard, 4 Düsseldorf, Stephaniensstraße 7, F. 35 93 80  
Dr. phil. (Klassische Philologie), 28. 3. 74

Heinz, Rudolf, 56 Wuppertal 1, Augustastraße 123, F. (0 95) 43 31 49  
Dr. phil. (Philosophie), 7. 3. 74

**f) Privatdozent:**

Weber, Christoph, 4 Düsseldorf, Citadellstraße 9, F. 37 73 14  
Dr. phil. (Neuere Geschichte), 27. 5. 75

**g) Akademische Oberräte/Akademische Räte:**

- Beeh, Volker, 401 Hilden, Mettmanner Straße 51  
Dr. phil., Oberrat (Deutsche Philologie und Linguistik)
- Boos-Nünning, Ursula, Mönchengladbach 2, Friedrich-Ebert-Straße 235,  
F. (0 21 66) 4 05 85  
Dr. rer. soc. oec., Oberrätin (Sozialwissenschaft)
- Cepl-Kaufmann, Gertrude, 5038 Rodenkirchen, Michaelshoven Andreashaus,  
F. (02 21) 30 14 42  
Dr. phil., Oberrätin (Neue Germanistik)
- Drissen, Klaus-Dieter, 404 Neuss, Preußenstraße 99, F. Neuss 4 93 81  
Oberrat (Romanistik)
- Fenner, Hans-Jörg, 4 Düsseldorf 12, Am Wagenrast 6, F. 28 29 45  
Dr. phil., Dipl.-Psych. Oberrat (Psychologie — Entwicklungs- und Erziehungs-  
psychologie)
- von Gemmingen-Obstfelder, Barbara Freifrau, 4 Düsseldorf, Karolingerstraße 64,  
F. 31 22 59  
Dr. phil., Oberrätin (Romanistik)
- Hartkopf, Winfried, 4 Düsseldorf, Lichtstraße 31, F. 67 43 22  
Oberrat (Neuere Germanistik)
- Haslag, Josef, 415 Krefeld, Johansenaue 142  
Dr. phil., Oberrat (Anglistik)
- Haupt, Barbara, 401 Hilden, Frans-Hals-Weg 13, F. (0 21 03) 6 19 22  
Dr. phil., Oberrätin (Ältere Germanistik)
- Lönne, Karl-Egon, 4049 Wevelinghoven, Oberstraße 37, F. (0 21 81) 7 37 71  
Dr. phil., Oberrat (Neuere Geschichte)
- Margies, Dieter, 401 Hilden, Kiefernweg 2, F. 0 21 03/6 46 64  
Dr. phil., Oberrat (Erziehungswissenschaft)
- Merkert, Paul Rainald, 515 Bergheim-Kenten, Im Wiesengrund 1, F. (0 22 71)  
6 18 51  
Dr. phil., Oberrat (Erziehungswissenschaft)
- Meyer, Hans-Lothar, 4 D-Benrath, Corellistraße 48  
Dr. phil., Oberrat (Anglistik)
- Wüstemeyer, Manfred, 4224 Hünxe-Drevenack, Heideweg 18  
Dr. phil. (Neuere Geschichte)

**h) Oberstudienräte/Studienräte im Hochschuldienst:**

- Claas, Dietmar, 404 Neuss-Uedesheim, Rheinfährstraße 7, F. Neuss 1 76 28  
Dr. phil. (Anglistik)
- Kaiser, Ulrike, 4 Düsseldorf 31, An St. Swibert 52  
Dr. phil. (Anglistik)
- Runset, Ute van, 4 Düsseldorf-Unterbach, Rathelbeckstr. 35, F. 20 39 89  
Dr. phil. (Romanistik)
- Strazny, Herbert, 4048 Grevenbroich, Reiherbusch 30, F. (0 21 82) 34 46  
Oberstudienrat (Neuere Geschichte)

### **i) Lektoren:**

- Attolini, Giuliana, 4 Düsseldorf, Brehmstr. 9, F. 62 20 53  
Dr. phil. (Italienisch)
- Boucheron, Monique, 4 Düsseldorf 16, Werstener Dorfstraße 65  
(Französisch)
- Berrut, Pierre, 4 Düsseldorf 11, Barmer Straße 1, F. 5 46 67 (Französisch)
- Brunsberg, Sandra, M. A., 415 Krefeld, Baackesweg 84  
(Anglistik)
- de la Fuente, Bienvenido, Dr. phil., 4 Düsseldorf, Hohenzollernstr. 36,  
F. 35 41 54 (Spanisch)
- Hooton, Richard Gary, M. A., 4 Düsseldorf-Oberkassel, Wildenbruchstraße 46,  
F. 57 17 19 (Anglistik)
- Nieroba, Louise, B. A., 404 Neuss, Eichendorffstraße 25 (Anglistik)
- Steinhoff-Creff, Michèle, 6 Frankfurt 70, Bruchstraße 15 (Französisch)
- Wendell, Elizabeth, M. A., 4 Düsseldorf-Benrath, Steinhauerstraße 4, F. 71 31 42  
(Anglistik)
- Wurmser, Pierre, 4 Düsseldorf, Benzenbergstr. 8 (Französisch)

### **j) Mit Vorlesungen beauftragt:**

- Becker, Horst, 4018 Langenfeld, Düsseldorfer Straße 19  
Studiendirektor (Philosophie)
- Kirchmeyer, Helmut, 404 Neuss, Breite Straße 70, F. 1 38 78  
Prof. Dr. phil., Dekan des Robert-Schuman-Instituts der Staatlichen Hochschule für Musik Rheinland (Musikwissenschaft)
- Menne, Albert, 46 Dortmund-Berghofen, Trauermantelweg 8  
Prof. Dr. phil., Institut für Philosophie der Ruhr-Universität Bochum (Arbeitsgruppe Logik)
- Orlinski, Heinz Bernhard, 4044 Kaarst, Badeniastraße 18, F. Neuss 6 62 67  
Prof. (Allgemeine Musik- und Harmonielehre)

### **k) Mit Seminaren und Übungen beauftragt:**

- Antoch, Robert, F., 4005 Meerbusch, Weberstraße 3, (5 90) 1 01 65  
Dipl.-Psychologe, Wiss. Ang. (Erziehungswissenschaft)
- Arora, Ingrid, 53 Bonn-Beuel, Schultheisstr. 18, F. (0 22 21) 46 62 18  
Dipl.-Psych. (Psychologie — Entwicklungs- und Erziehungspsychologie)
- Bach, Bernd Ulrich, 4 Düsseldorf, Grimmstraße 7  
Wiss. Hilfskraft (Anglistik)
- Bertram, Hans, 4042 Lüttgenglehn, Büttger Straße 12a, F. (0 21 82) 47 73  
Dipl.-Soziologe, Verw. Wiss. Ass. (Sozialwissenschaft)
- Beyer, Manfred, 4041 Hoisten, Lübistrather Straße 42—46  
Verw. Wiss. Ass. (Anglistik)
- Bierbach, Mechtild, 415 Krefeld, Bismarckstraße 2a, F. (97) 2 57 79  
(Romanistik)
- Blasberg, Klaus, 565 Solingen, Ketzberger Str. 66, F. (0 21 22) 5 78 16  
M. A., Wiss. Hilfskraft (Mittelalterliche Geschichte)
- Brands, Hartmut, 4 Düsseldorf, Graf-Recke-Straße 160, F. 63 28 25  
Wiss. Ass. (Philosophie)

- Brandt, Herwig, 4 Düsseldorf-Itter, Huvestr. 12,  
Dr. phil., Wiss. Ass. (Klassische Philologie)
- Dickel, Beatrice, 4 Düsseldorf, Fürstenwall 224  
Dipl.-Dolmetscherin, Wiss. Hilfskraft (Anglistik)
- Dönhoff, Knut, 5 Köln 60, Niehler Kirchweg 73, F. (02 21) 76 49 67  
Dipl.-Psychologe, Dr. rer. nat., Akademischer Oberrat an der Pädagogischen  
Hochschule Rheinland, Abteilung Heilpädagogik in Köln (Methoden der  
empirischen Forschung – Erziehungswissenschaft)
- Drimba, Vladimir, 5 Köln 41, Lortzingstraße 14,  
Dr. phil. (Rumänisch)
- Dubulle, Gérard, 41 Duisburg 1, Lahnstraße 25, F. (94) 33 64 72  
(Philosophie)
- Düsberg, Klaus-Jürgen, 4 Düsseldorf, Talstraße 102  
Wiss. Ass. (Philosophie)
- Echterhoff, Wilfried, 5188 Horrem, Beethovenstraße 21, F. (0 22 73) 48 97  
Dr. rer. nat., Dipl.-Psychologe, Leiter der Forschungsgruppe für Program-  
miertes Lernen e.V. Köln (Methoden der empirischen Forschung – Erzie-  
hungswissenschaft)
- Echterhoff-Severitt, Helga, Stifterverband für die Deutsche Wissenschaft, 43  
Essen-Bredeney, Brucker Holt 56–60 (Philosophie)
- Ehlich, Konrad, 4 Düsseldorf, Lindenstraße 240, F. 66 07 06  
mag. theol. Wiss. Ang. (Allgemeine Sprachwissenschaft)
- Ehrich, Veronika, 4 Düsseldorf, Sonnbornstr. 44., F. 28 16 12  
Verw. Wiss. Ass. (Allgemeine Sprachwissenschaft)
- Eyer, Peter, 58 Hagen, Pivitt 16, F. (0 23 31) 6 71 23  
Verw. Wiss. Ass. (Deutsche Philologie und Linguistik)
- Falkenberg, Gabriel, 4 Düsseldorf, Werstener Friedhofstr. 23  
Verw. Wiss. Ass. (Deutsche Philologie und Linguistik)
- Finckenstein, Albrecht Graf, 4 Düsseldorf-Gerresheim, Weimarer Weg 2  
Dr. phil., Wiss. Ass. (Mittelalterliche Geschichte)
- Frank, Manfred Rudolf, 404 Neuss, Selfkantstraße 7  
Dr. phil., Wiss. Ass. (Neuere Germanistik)
- Gausepohl, Peter, 4041 Norf-Derikum, Neißestraße 29, F. (30 07) 38 89  
Verw. Wiss. Ass. (Romanistik)
- Gausepohl, Ute, M. A., 4041 Norf-Derikum, Neißestraße 29, F. (30 07) 38 89  
Wiss. Hilfskraft (Romanistik)
- Glaap, Albert-Reiner, 403 Ratingen, Lerchenweg 16, F. (6 30) 2 39 70  
Dr. phil., o. Professor an der PH Rheinland, Abt. Neuss (Anglistik)
- Hansen, Volkmar, 4 Düsseldorf 1, Uedesheimer Str. 45, F. 33 04 04  
Dr. phil. (Neuere Germanistik)
- Hardörfer, Ludwig, 514 Erkelenz-Bellinghoven, Am Liesenfeld 10,  
F. (0 24 31) 39 09  
Dr. phil., Oberschulrat, Leiter der erziehungswissenschaftlichen Abteilung im  
Landesinstitut für Schulpädagogische Bildung, Düsseldorf, apl. Prof. an der  
Johannes-Gutenberg-Universität Mainz (Allgemeine Didaktik)
- Haupt, Heimo, 401 Hilden, Frans-Hals-Weg 13, F. (0 21 03) 6 19 22  
Wiss. Ass. (Ältere Germanistik)
- Heckmanns, Friedrich W., 4 Düsseldorf, Wickrather Straße 35  
Dr., stellvertretender Direktor des Kunstmuseums Düsseldorf (Wechselbe-  
ziehungen Kunstwissenschaft/Literaturwissenschaft)

- Heemskerk, Jan, 4 Düsseldorf, Einsiedelstraße 10, F. 71 94 22  
Dr. phil., Wiss. Ang. (Psychologie-Entwicklungs- und Erziehungspsychologie)
- Heldmann, Werner, 563 Remscheid-Hasten, Königstraße 148  
Dr. phil., Wiss. Rat und Prof. an der Pädagogischen Hochschule Rheinland, Abt. Neuss (Erziehungswissenschaft)
- Hellwig, Antje, 4 D-Eller, Obersteiner Weg 39  
Dr. phil. (Klassische Philologie)
- Hogrebe, Wolfram, 4 Düsseldorf, Mauerstr. 21, F. 46 08 82  
Dr. phil., Wiss. Ass. (Philosophie)
- Hornke, Lutz F., 68 Mannheim 1, M 7, 22, F. (06 21) 1 27 72  
Dipl.-Psychologe, M. A.-Stanford-University, Verw. Wiss. Ass. (Erziehungswissenschaft)
- Jäger, Ludwig, 401 Hilden, Gerresheimer Straße 25  
Dr. phil., Wiss. Ass. (Deutsche Philologie und Linguistik)
- Jehle, Hans Peter, 401 Hilden, Auf der Hübben 19, F. (0 21 03) 5 44 59  
Dipl.-Hdl., Wiss. Ass. (Erziehungswissenschaft)
- Keller, Rudi, 401 Hilden, Mettmanner Straße 51  
Dr. phil., Wiss. Ass. (Deutsche Philologie und Linguistik)
- Kessler, Wolfgang, 4 Düsseldorf, Heinrichstraße 84, F. 63 44 32  
M. A. (Osteuropäische Geschichte)
- Kiltz, Bernd-Jürgen, 4046 Büttgen 2, Im Riedbusch 27, F. Neuss 60 16 49  
Verw. Wiss. Ass. (Romanistik)
- Knapp, Karl Friedrich, 775 Konstanz-Litzelstetten, Holländer Str. 59  
Verw. Wiss. Ass. (Anglistik)
- Koblitz, Joachim, 4 Düsseldorf 13, Kamper Straße 28, F. 79 94 30  
Dipl.-Pädagoge, Verw. Wiss. Ass. (Erziehungswissenschaft)
- Korsch, Margaret Ann, B. A., 4 Düsseldorf-Nord, Lantzallee 18  
Wiss. Hilfskraft (Anglistik)
- Kreutzkam, Joachim, 43 Essen, Brucker Holt 56—60  
Dr. phil. (Philosophie)
- Krumeich, Gerd, 4 Düsseldorf, Im Grund 58, F. 45 14 21  
Wiss. Ass. (Neuere Geschichte)
- Kunz, Werner, Dr., Studiengruppe für Systemforschung e.V., Abteilung Dokumentation, 69 Heidelberg, Werderstr. 35  
(Philosophie)
- Kurz, Gerhard, 404 Neuss, Krefelder Straße 60, F. Neuss 2 54 70  
Dr. phil., Wiss. Ass. (Neuere Germanistik)
- Langhorst, Erich, 53 Bonn, Luisenstraße 2, F. (0 22 21) 22 97 95  
Dr. phil., Prof. an der PH Rheinland, Abt. Bonn (Psychologie — Entwicklungs- und Erziehungspsychologie)
- Leggewie, Otto, 4 D-Oberkassel, Drususstraße 20, F. 5 12 63  
Ltd. Min.-Rat (Latein und Griechisch)
- Leube, Christiane, 5205 St. Augustin, Gothastraße 42, F. (0 22 41) 2 99 89  
Dr. phil. (Romanistik)
- Lüth, Johann Christoph, 401 Hilden, Händelstraße 28, F. (0 21 03) 4 33 21  
Dr. phil., Wiss. Ass. (Erziehungswissenschaft)
- Märtens, Jürgen, 4 D-Benrath, Rheinstahlstraße 8, F. 71 77 40  
Wiss. Hilfskraft (Anglistik)

- Mindé, Bernward, 4 Düsseldorf 11, Düsseldorfer Straße 20, F. 5 46 10  
(Romanistik)
- Nicolin, Friedhelm, 53 Bonn-Röttgen, Forststraße 11, F. (9 01) 25 11 07  
Dr. phil., o. Prof. an der Pädagogischen Hochschule Rheinland, Abteilung  
Neuss (Erziehungswissenschaft)
- Opitz, Matthias, 4041 Norf, Lahnstraße 6, F. (0 21 07) 39 24  
Verw. Wiss. Ass. (Alte Geschichte)
- Osterwald, Udo, 58 Hagen, Roggenkamp 8  
Dr. paed., Dipl.-Pädagoge, Akademischer Rat an der Pädagogischen Hoch-  
schule Ruhr, Abteilung Hagen (Erziehungswissenschaft)
- Pinelli, Jean, 4 Düsseldorf, Schützenstraße 66, F. 36 22 04  
(Romanistik)
- Pöling, Hans Joachim, 402 Mettmann, Talstr. 1  
Verw. Wiss. Ass. (Anglistik)
- Powroslo, Wolfgang, 4005 Meerbusch-Büderich, Necklenbroicher Straße 45,  
F. (5 90) 65 33  
Wiss. Ang. (Neuere Germanistik)
- Raach, Theo, 401 Hilden, Wehrstraße 12, F. (0 21 03) 5 39 92  
Dr. phil., Wiss. Ass. (Mittelalterliche Geschichte)
- Raatz, Ulrich, 4 Düsseldorf, Schwarzbachstraße 23, F. 28 92 88  
Dr. rer. nat., o. Professor an der Gesamthochschule Duisburg (Erziehungs-  
wissenschaft)
- Radtke, Günter, 4005 Meerbusch 1, Witzfeldstr. 52  
Dr. phil., Dipl.-Kaufmann (Sozialwissenschaft)
- Rehbein, Jochen, 4 Düsseldorf, Merkurstraße 50, F. 34 73 79  
M. A., Verw. Wiss. Ass. (Allgemeine Sprachwissenschaft)
- Rehbein, Jürgen, 4018 Langenfeld, Königsberger Str. 28 c  
Wiss. Ang. (Romanistik)
- Reichel, Edward, 4 Düsseldorf, Ostendorfstr. 4, F. 62 42 47  
Dr. phil., Wiss. Ass. (Romanistik)
- Rettig, Wolfgang, 404 Neuss 21, Vellbrüggener Str. 61, F. Neuss-Norf 27 72  
Dr. phil., Wiss. Ass. (Romanistik)
- Richter, Karin-Sophie, 4 Düsseldorf-Hassels, Am Staatsforst 98, F. 74 15 85  
Dipl.-Pädagogin, Verw. Wiss. Ass. (Erziehungswissenschaft)
- Rodde, Marcella, 4 D-Gerresheim, Metzkauser Straße 21, F. 28 94 95  
Dr. phil. (Romanistik)
- Röhrs, Dieter-Georg, 4006 Erkrath-Unterbach, Steinstraße 44, F. 20 13 50  
Ministerialrat im Kultusministerium NRW (Erziehungs- und Schulrecht)
- Rössel, Hartmut, 415 Krefeld, Westwall 192  
Verw. Wiss. Ass. (Neuere Geschichte)
- Rotter, Frank, 4 Düsseldorf, Herderstraße 77, F. 66 96 65  
Dr. jur., Wiss. Ass. (Philosophie)
- Sánchez Otero, José, 4 Düsseldorf, Christophstr. 52 (Spanisch)
- Schmidt, Ulrich, 5 Köln 30, Sömmeringstraße 78, F. (02 21) 52 74 97  
Dipl.-Psychologe, Verw. Wiss. Ass. (Psychologie – Entwicklungs- und Erzie-  
hungspsychologie)
- Schneider, Klaus-Dieter, 4 Düsseldorf, Opladener Straße 21, F. 76 48 13  
Dr. phil., Wiss. Ass. (Romanistik)



- Scholtz, Ulrike, 62 Wiesbaden, Lanzstraße 41  
Dr. phil., Wiss. Ass. (Anglistik)
- Scholz, Heinz, 4 Düsseldorf, Graf-Recke-Straße 42, F. 66 09 25  
Dr. phil., Dozent an der Musikhochschule Köln und am Robert-Schuman-  
Institut Düsseldorf (Phonetik – Sprechkunde)
- Schormann, Gerd, 53 Bonn, Georgstr. 36, F. (0 22 21) 65 54 81  
Dr. phil., Wiss. Ass. (Neuere Geschichte)
- Schreckenberg, Wilhelm, 4 Düsseldorf 34, Holbeinweg 3, F. (02 03) 74 61 47  
Dr. phil., Oberstudiendirektor, Leiter des Staatlichen Bezirksseminars für das  
Lehramt am Gymnasium in Düsseldorf (I) (Didaktik des erziehungswissen-  
schaftlichen Unterrichts)
- Schwab, Adelheid, 4044 Kaarst, Hanauer Weg 36 a  
Dr. phil. (Alte Geschichte)
- Schwenzer, Wolfram, 5 Köln 41, Südgürtel 96, F. (02 21) 4 70 31 55  
Dipl.-Mathematiker, Wiss. Ass. am Zentralarchiv für empirische Sozialfor-  
schung der Universität Köln (Methoden der empirischen Forschung – Erzie-  
hungswissenschaft)
- Seidel, Therese, 4 Düsseldorf, Ickerswarder Straße 17  
Dr. phil., Wiss. Ass. (Anglistik)
- Stein, Guido, 404 Neuss, Gilbachstraße 58, F. 47 16 99  
Dr., Studiendirektor (Didaktik des Deutschunterrichts)
- Steinhaus, Hubert, 4401 Altenberge, Schwalbenstraße 10, F. (0 25 05) 15 98  
Dr. phil., o. Prof. für Allgemeine Pädagogik an der Pädagogischen Hoch-  
schule Westfalen-Lippe, Abt. Münster (Erziehungswissenschaft)
- Steuber, Hartmut, 4 Düsseldorf, Friedrich-Lau-Straße 26, F. 43 68 94  
Verw. Wiss. Ass. (Erziehungswissenschaft)
- Stillers, Rainer, 4 Düsseldorf 13, Am Broichgraben 74, F. 79 04 74  
Verw. Wiss. Ass. (Romanistik)
- Strosetzki, Christoph, 404 Neuss, Hubertusweg 90, F. 46 51 65  
Wiss. Hilfskraft (Romanistik)
- Süssmuth, Rita, 404 Neuss, Droste-Hülshoff-Straße 1, F. Neuss 40 05 05  
Dr. phil., o. Professorin an der Pädagogischen Hochschule Ruhr, Abteilung  
Dortmund (Erziehungswissenschaft)
- Tenhaken, Hans Paul, M. A., 4 Wittlaer, Am Kleianskreuz 25  
Verw. Wiss. Ass. (Anglistik)
- Thierse, Hartmut, 5 Köln 1, Bonnstr. 58, F. (02 21) 38 41 46  
Dipl.-Psychologe an der Fachoberschule für Sozialpädagogik in Bonn (Ro-  
bert-Wetzlar-Stiftung)  
(Methoden der empirischen Forschung – Erziehungswissenschaft)
- Thomann, Claus, 4006 Erkrath, Taubenstraße 21  
Verw. Wiss. Ass. (Anglistik)
- Tismer, Karl-Georg, 5308 Hilberath-Rheinbach, Am Eidbusch, F. (0 22 26) 72 42  
Dr. phil., Akademischer Oberrat an der PH Rheinland, Abt. Bonn (Psychologie  
– Entwicklungs- und Erziehungspsychologie)
- Ungelenk, Bernd, 404 Neuss, Auf'm Kamp 1, F. Neuss 5 86 29  
Dipl.-Psych., Forschungsassistent (DGFK) (Psychologie – Entwicklungs- und  
Erziehungspsychologie)
- von Vacano, Otfried, 4044 Kaarst 2, Edelweißstr. 52, F. Neuss 60 16 06  
Dr. phil., Wiss. Ass. (Alte Geschichte)

- Villette, Max, 4 Düsseldorf, Oststraße 51, F 36 44 88  
Direktor des Institut Français (Cours de civilisation française)
- Weber, Christoph, 4 Düsseldorf, Citadellstraße 9, F. 37 73 14  
Dr. phil., Wiss. Ass. (Neuere Geschichte)
- Weidmann, Helga, 4032 Lintorf, Broekmannstraße 5, F. (6 30) 3 54 18  
Wiss. Ang. (Neuere Germanistik)
- Wersebe, Irene von, 53 Bonn-Bad Godesberg, Ürziger Str. 2  
Dipl.-Soz., Verw. Wiss. Ass. (Sozialwissenschaft)
- Wigger, Marianne, 4 Düsseldorf, Moorenstraße 4,  
Verw. Wiss. Ass. (Romanistik)
- Wippel, Günter, 413 Moers, Bunsenweg 6, F. (0 28 41) 2 77 31  
Dr. phil. (Russisch)
- Ziegler, Ruprecht, 404 Neuss 1, Brücke 2, F. 54 46 07  
Verw. Wiss. Ass. (Alte Geschichte)
- Zinke, Jochen, 442 Coesfeld, Bahnhofstraße 125, F. (0 25 41) 64 74  
Dr. phil., Wiss. Ass. (Neuere Germanistik)

# Institute und Seminare

## **Philosophisches Institut** (Gebäude 23.21, Ebene 04)

Direktor: o. Prof. Dr. Dr. Alwin Diemer, F. 3 11/29 12

Sekretariat: Eva-M. Stüwe, F. 3 11/29 12

Wiss. Ass.: Klaus-Jürgen Düsberg (F. 3 11/29 19), Dr. Wolfram Hogrebe (F. 3 11/29 20), Dr. Frank Rotter (F. 3 11/29 19), Hartmut Brands (F. 3 11/29 20)

Wiss. Rat und Prof.: Dr. Gert König, F. 3 11/29 15

Dozent: Dr. Rudolf Heinz, F. 3 11/29 18

## **Forschungsabteilung für Wissenschaftstheorie:**

Leiter: Wiss. Rat und Prof. Dr. Lutz Geldsetzer, F. 3 11/29 14

## **Forschungsabteilung für philosophische Information und Dokumentation:**

Leiter: Wiss. Rat und Prof. Dr. Norbert Henrichs, F. 3 11/29 13

Sekretariat: Ingeborg Zeller, F. 3 11/29 13

Wiss. Mitarbeiter: Gérard Dubrulle (F. 3 11/29 21), Monique Jucquois-Delpierre

Techn. Mitarbeiter: Ingrid Kochs (F. 3 11/29 22), Renata Schafstaedt (F. 3 11/29 22), Margot Voss

**Bibliothek** (Ebene 03): Ellen Zimprich, F. 3 11/29 16

## **Erziehungswissenschaftliches Institut** (Gebäude 23.03, Ebene 01)

### **Lehrstuhl I**

o. Prof. Dr. Wolfgang Kramp, F. 3 11/28 57

Sekretariat: Erika Mendel, F. 3 11/20 85

Akademischer Oberrat: Dr. Dieter Margies, F. 3 11/21 37

Wiss. Ass.: Dr. Johann Ch. Lüth, F. 3 11/21 35

Wiss. Ang.: Dipl.-Psych. Robert F. Antoch, F. 3 11/21 45

Verw. Wiss. Ass.: Hartmut Steuber, F. 3 11/28 53

### **Lehrstuhl II**

o. Prof. Dr. Volker Krumm, F. 3 11/20 39 (beurlaubt)

Sekretariat: Alice Szczesny, F. 3 11/20 39

Akademischer Rat: N. N.

Wiss. Ass.: Dipl.-Hdl. Hans Peter Jehle, F. 3 11/21 34

Verw. Wiss. Ass.: Dipl.-Psych. Lutz F. Hornke (F. 311/34 74),  
Dipl.-Päd. Joachim Koblitz (F. 3 11/20 23)

### **Lehrstuhl III**

o. Prof. Dr. Gerhard Wehle, F. 3 11/28 59

Sekretariat: Ilse Koenemann, F. 3 11/20 38

Akademischer Rat: Dr. Paul Merkert, F. 3 11/21 36

Verw. Wiss. Ass.: Dipl.-Päd. Karin-Sophie Richter, F. 3 11/30 27

**Studienprofessor:** Dr. Jürgen Langefeld, F. 3 11/21 46

### **Abt. Entwicklungs- und Erziehungspsychologie**

o. Prof. Dr. Horst Nickel, F. 3 11/21 30

Sekretariat: Christel Brügge, F. 3 11/21 30

Akademischer Oberrat: Dr. Hans-Jörg Fenner, F. 3 11/21 32

Wiss. Ang.: Dr. Jan-Jakob Heemskerck, F. 3 11/21 31

Verw. Wiss. Ass.: Dipl.-Psych. Ulrich Schmidt, F. 3 11/26 37

Wiss. Hilfskraft: Eckhard Abramowski, Dipl.-Psych. Ingrid Arora

Forschungsassistenten (DGFK): Dipl.-Psych. Bernd Ungelenk (F. 3 11/32 28),  
Renate Lohmann-Falkner, Petra Wollschläger, Helga Zietsmann

**Bibliothek:** Dipl.-Bibl. Maria Guski, F. 3 11/20 36

### **Sozialwissenschaftliches Institut** (Gebäude 23.21, Ebene 04)

o. Prof. Dr. Wolfgang Schluchter, F. 3 11/21 48 (beurlaubt)

Sekretariat: N. N., F. 3 11/21 48

Akademische Oberrätin: Dr. Ursula Boos-Nünning, F. 3 11/31 23

Verw. Wiss. Ass.: Dipl.-Soz. Hans Bertram (F. 3 11/28 51), Dipl.-Soz. Irene von  
Wersebe (F. 3 11/28 51)

Wiss. Hilfskraft: Dipl.-Psych. Birgit Bertram, F. 3 11/28 51)

**Bibliothek:** N. N.

### **Historisches Seminar** (Gebäude 23.21)

#### **Abteilung für Alte Geschichte** (Ebene 03)

#### **Lehrstuhl III**

o. Prof. Dr. Dietmar Kienast, F. 3 11/29 94

Sekretariat: Herta vom Boverf, F. 3 11/29 94

Wiss. Ass.: Dr. Otfried von Vacano, F. 3 11/29 96

Verw. Wiss. Ass.: Matthias Opitz (F. 3 11/29 95), Ruprecht Ziegler (F. 3 11/  
29 96)

## **Abteilung für Mittlere und Neuere Geschichte (Ebene 04)**

### **Lehrstuhl I**

N. N., F. 3 11/29 38

Sekretariat: Rose Knapp, F. 3 11/29 38

Wiss. Ass.: Dr. Albrecht Graf Finckenstein (F. 3 11/29 40), Dr. Theo Raach (F. 3 11/29 39)

Wiss. Hilfskraft: Klaus Blasberg, F. 3 11/29 39

### **Lehrstuhl II**

o. Prof. Dr. Wolfgang J. Mommsen, F. 3 11/29 26

Sekretariat: Astrid Greiner, F. 3 11/29 26

Akademischer Oberrat: Dr. Karl-Egon Lönne, F. 3 11/29 30

Akademischer Rat: Dr. Manfred Wüstenmeyer, F. 3 11/29 29

Oberstudienrat i. H.: Herbert Strazny, F. 3 11/29 30

Wiss. Ass.: Gerd Krumeich (F. 3 11/29 29)

Verw. Wiss. Ass.: Hartmut Rössel, F. 3 11/29 29

Wiss. Hilfskraft: Marie Schäfer (F. 3 11/29 30), Margit van Hove (F. 3 11/29 32), Gabriele Krone (F. 3 11/29 30)

### **Lehrstuhl IV**

o. Prof. Dr. Klaus Müller, F. 3 11/29 27

Sekretariat: Rose Knapp, F. 3 11/29 27

Wiss. Ass.: Priv.-Doz. Dr. Christoph Weber (F. 3 11/29 41), Dr. Gerhard Schor-  
mann (F. 3 11/29 42)

**Wiss. Räte und Prof.:** Dr. Hans Lemberg (F. 3 11/29 28), Dr. Josef Semmler (F. 3 11/29 31)

**Bibliothek:** Dipl.-Bibl. Ingeborg van Vuuren, F. 3 11/29 33

## **Seminar für Allgemeine Sprachwissenschaft (Gebäude 23.21, Ebene 01)**

o. Prof. Dr. Dieter Wunderlich, F. 3 11/25 54

Sekretariat: Ursula Klauenflügel, F. 3 11/25 54

Verw. Wiss. Ass.: Konrad Ehlich (F. 3 11/29 25), Veronika Ehrich (F. 3 11/29 25), Jochen Rehbein (F. 3 11/29 25)

**Bibliothek:** Karla Eßig, F. 3 11/29 52

### **Seminar für Klassische Philologie** (Gebäude 23.21, Ebene 03)

o. Prof. Dr. Ilona Opelt, F. 3 11/29 90

Sekretariat: Ilse Grigull, F. 3 11/29 90

Studienprofessor: Dr. Wolfgang Heimbecher, F. 3 11/29 91

Dozent: Dr. Reinhard Häußler, F. 3 11/29 91

Wiss. Ass.: Dr. Herwig Brandt, F. 3 11/29 92

**Bibliothek:** Kurt Kasel, F. 3 11/29 93

### **Germanistisches Seminar** (Gebäude 23.21, Ebene 01 und 02)

#### **Lehrstuhl I**

o. Prof. Dr. Georg Stötzel, F. 3 11/29 43

Sekretariat: Ria Scherschel, F. 3 11/29 44

Wiss. Rat u. Prof.: Dr. Herbert Ernst Wiegand, F. 3 11/29 43

Akademischer Oberrat: Dr. Volker Beeh, F. 3 11/29 89

Wiss. Ass.: Dr. Rudi Keller (F. 3 11/29 45), Dr. Ludwig Jäger (F. 3 11/29 46)

Verw. Wiss. Ass.: Peter Eyer (F. 3 11/29 46), Gabriel Falkenberg (F. 3 11/29 43)

#### **Lehrstuhl II**

o. Prof. Dr. Manfred Windfuhr, F. 3 11/29 50

Sekretariat: Dina Meyer, F. 3 11/29 50

Akademischer Oberrat: Winfried Hartkopf, F. 3 11/30 04

Akademische Oberrätin: Dr. Gertrude Cepl-Kaufmann, F. 3 11/30 04

Wiss. Ass.: Dr. Jochen Zinke, F. 3 11/29 51

Wiss. Ang.: Wolfgang Powroslo, F. 3 11/29 51

#### **Lehrstuhl III**

N. N., F. 3 11/29 53

Sekretariat: Cäcilia Wilsmann, F. 3 11/29 53

Akademische Oberrätin: Dr. Barbara Haupt, F. 3 11/29 55

Wiss. Ass.: Heimo Haupt, F. 3 11/29 54

#### **Lehrstuhl IV**

o. Prof. Dr. Herbert Anton, F. 3 11/29 47

Sekretariat: Helga Nitschke, F. 3 11/29 47

Wiss. Ass.: Dr. Manfred Frank (F. 3 11/29 48), Dr. Gerhard Kurz (F. 3 11/29 48),  
Dr. Hans-Georg Pott (F. 3 11/29 48)

Wiss. Ang.: Helga Weidmann, F. 3 11/29 49

**Bibliothek:** Karla Eßig, F. 3 11/29 52

### **Lehrstuhl I**

o. Prof. Dr. Helmut A. Benning, F. 3 11/29 61 (beurlaubt)

Sekretariat: Elisabeth Merziger, F. 3 11/29 61

Studienrätin i.H.: Dr. Ulrike Kaiser, F. 3 11/29 62

Wiss. Ass.: Wilhelm Busse (F. 3 11/29 62), N. N.

Verw. Wiss. Ass. Karl Friedrich Knapp, (F. 3 11/29 62), Hans Paul Tenhaken  
M. A. (F. 3 11/29 62)

Wiss. Hilfskraft: Beatrix Dickel, Dipl.-Dolmetscherin (F. 3 11/29 68), Margaret  
Ann Korsch B. A. (F. 3 11/29 69)

Lektor: Richard Gary Hooton, M. A., F. 3 11/29 69

### **Lehrstuhl II**

o. Prof. Dr. Herbert Rauter, F. 3 11/29 56

Sekretariat: Adelheid Pohlmann, F. 3 11/29 56

Akademische Oberräte: Dr. Hans-Lothar Meyer (F. 3 11/29 58), Dr. Josef Has-  
lag (F. 3 11/29 58)

Studienrat i.H.: Dr. Dietmar Claas, F. 3 11/29 59

Wiss. Ass.: Dr. Ulrike Scholtz (F. 3 11/29 57), Dr. Therese Seidel  
(F. 3 11/29 57)

Lektorin: Elizabeth Wendell, M. A., F. 3 11/29 59

Wiss. Hilfskraft: Jürgen Märtens, F. 3 11/29 57

### **Lehrstuhl III**

o. Prof. Dr. Hubertus Schulte Herbrüggen, F. 3 11/29 63

Sekretariat: Ursula Schenke, F. 3 11/29 63

Lektorin: Louise Nieroba, B. A., F. 3 11/29 68

Verw. Wiss. Ass.: Hans Joachim Pöling, F. 3 11/29 65

Wiss. Hilfskraft: Ulrich Bach, F. 3 11/30 26

### **Lehrstuhl IV**

o. Prof. Dr. Rainer Lengeler, F. 3 11/29 64

Lektorin: Sandra Brunsberg, M. A., F. 3 11/31 51

Verw. Wiss. Ass.: Manfred Beyer (F. 3 11/31 52), Claus Thomann  
(F. 3 11/31 52)

**Wiss. Rat u. Prof.:** Dr. Lienhard Legenhausen

**Bibliothek:** Rolf Berninghaus, F. 3 11/29 67

**Romanisches Seminar** (Gebäude 23.21, Ebene 01 und 02)

Geschäftsführung: Prof. Dr. Siegfried Jüttner, F. 3 11/29 75

Sekretariat: Ingeborg Schünke, F. 3 11/29 87

**Lehrstuhl I**

o. Prof. Dr. Ludwig Schrader, F. 3 11/29 73

Sekretariat: Ingeborg Schünke, F. 3 11/29 87

Wiss. Ass.: Dr. Karl Hölz, F. 3 11/29 81 (beurlaubt)

Verw. Wiss. Ass.: Rainer Stillers, F. 3 11/29 81

**Lehrstuhl II**

o. Prof. Dr. Manfred Höfler, F. 3 11/29 84

Sekretariat: Ingeborg Schünke, F. 3 11/29 87

Wiss. Ass.: Dr. Wolfgang Rettig (F. 3 11/29 83), Dr. Klaus Dieter Schneider (F. 3 11/29 83)

**Lehrstuhl III**

o. Prof. Dr. Fritz Nies, F. 3 11/29 72

Sekretariat: Irmgard Schniepp, F. 3 11/29 86

Wiss. Ass.: Dr. Edward Reichel, F. 3 11/29 77

Wiss. Ang.: Jürgen Rehbein, F. 3 11/29 77

Verw. Wiss. Ass.: Bernd-Jürgen Kiltz (F. 3 11/29 77)

**Lehrstuhl IV**

N. N., F. 3 11/29 70

Sekretariat: Nilde Schreiber, F. 3 11/29 88

Verw. Wiss. Ass.: Peter Gausepohl (F. 3 11/29 74), Marianne Wigger (F. 3 11/29 74)

**Wiss. Rat und Prof.:** Dr. Siegfried Jüttner, F. 3 11/29 75

**Akademische Oberräte:** Klaus-Dieter Drissen (F. 3 11/29 79), Dr. Barbara von Gemmingen-Obstfelder (F. 3 11/29 82)

**Oberstudienrätin i.H.:** Dr. Ute van Runset, F. 3 11/21 28

**Lektoren:** Dr. Giuliana Attolini (F. 3 11/29 85), Pierre Berrut (F. 3 11/29 76),

Monique Boucheron (F. 3 11/29 76), Bienvenido de la Fuente Dr. phil. (F. 3 11/29 85), Michèle Steinhoff-Creff (F. 3 11/29 76), Pierre Wurmser (F. 3 11/29 76)

**Bibliothek:** Dipl.-Bibl. Ruth Joks, F. 3 11/29 80



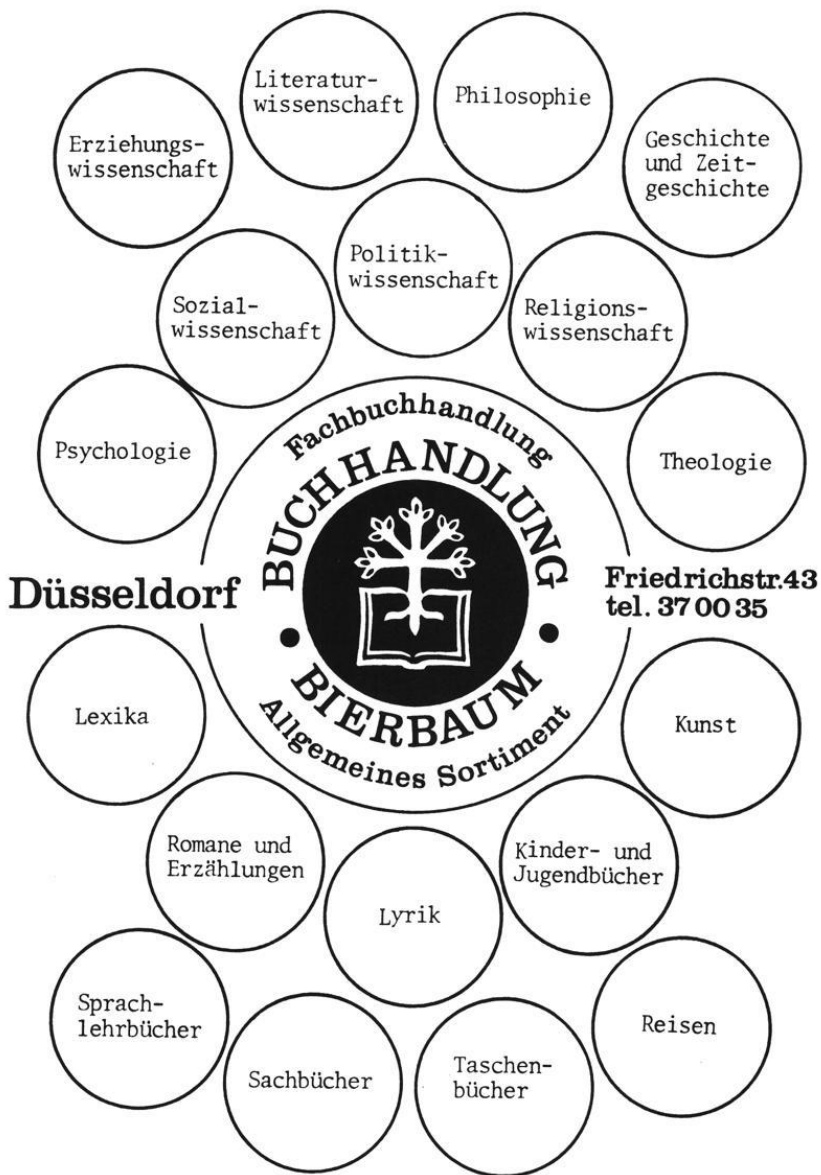

# Lehrveranstaltungen Sommersemester 1976

(vgl. auch Vorlesungsankündigungen — Für Hörer aller Fakultäten — S. 59)

(Änderungen vorbehalten)

## I. Philosophie

### Vorlesungen

- |     |  |            |
|-----|--|------------|
| 1.  | Philosophie des Mittelalters (Philosophiegeschichte II)<br>Mi. 14—16 (2stündig)            | Diemer     |
| 2.  | Philosophie des 19. und 20. Jahrhunderts (Philosophiegeschichte IV)<br>Fr. 9—11 (2stündig) | Geldsetzer |
| 3.  | Kierkegaard<br>Mo. 18—20 (2stündig)  | Heinz      |
| 4.  | Nietzsche<br>Di. 16—17 (1stündig)  | König      |
| 5.  | Metaphysik (Systematik I)<br>Mo. 16—17 (1stündig)  | Geldsetzer |
| 6.  | Einführung in die Sprachphilosophie (Systematik III)<br>Do. 9—11 (2stündig)                | Diemer     |
| 7.  | Ethik (Systematik IV)<br>Mi. 16—18 (2stündig)  | König      |
| 8.  | Einführung in die Hermeneutik<br>Di. 11—12 (1stündig)                                      | Diemer     |
| 9.  | Klassenlogik und Syllogistik<br>Fr. 14—16 (2stündig)                                       | Menne      |
| 10. | Didaktik des Philosophieunterrichts<br>Do. 14—15 (1stündig)                                | Becker     |

### Proseminare

- |     |   |                |
|-----|---|----------------|
| 11. | Einführung in die philosophischen Grundbegriffe<br>Fr. 11—13 (2stündig) | Geldsetzer     |
| 12. | Vorsokratiker<br>Mi. 20—22 (2stündig)                                   | Heinz          |
| 13. | Aristoteles, Metaphysik<br>Do. 14—16 (2stündig)                         | Hogrebe/Brands |
| 14. | Leibniz, Metaphysische Schriften<br>Di. 11—13 (2stündig)                | Dubrulle       |
| 15. | Kant, Kritik der praktischen Vernunft<br>Mo. 16—18 (2stündig)           | Brands         |
| 16. | Französische Utopisten<br>Mi. 11—12 (1stündig)                          | Dubrulle       |

- |     |   |                  |
|-----|---|------------------|
| 17. | Marx, Deutsche Ideologie<br>Di. 9–11 (2stündig)   | Diemer           |
| 18. | G. E. Moore, Principia Ethica<br>Mi. 18–20 (2stündig)   | König            |
| 19. | Einführung in die Sozialphilosophie:<br>Ausgewählte Probleme der Theorie der<br>Bedürfnisse<br>Mi. 20–22 (2stündig) | Rotter           |
| 20. | Meta-Ethik<br>Di. 18–20 (2stündig)  | Düsberg          |
| 21. | Philosophische Probleme der Medizin II<br>Do. 11–13 (2stündig)  | Diemer           |
| 22. | Kolloquium<br>Die Philosophie Paul Valéry's<br>Mo. 16–18 (2stündig)   | Hogrebe/Dubrulle |

### **Hauptseminare**

- |     |  |                       |
|-----|--|-----------------------|
| 23. | Hegel, Phänomenologie des Geistes<br>Mo. 18–20 (2stündig)  | Geldsetzer            |
| 24. | Hegelsche Rechte und Linke<br>Mo. 20–22 (2stündig)   | Heinz                 |
| 25. | Heidegger, Sein und Zeit<br>Mi. 9–11 (2stündig)  | Diemer                |
| 26. | Ausgewählte Probleme der Methodologie<br>der Wissenschaftslogik und Wissen-<br>schaftskritik<br>Di. 18–20 (2stündig) | König                 |
| 27. | Philosophie der Mythologie<br>Mi. 18–20 (2stündig)   | Henrichs/Heinz/Rotter |
| 28. | Probleme des Philosophieunterrichts<br>Do. 16–18 (2stündig)  | Becker                |
| 29. | Logische Antinomien<br>Fr. 16–18 (2stündig)  | Menne                 |

### **Wissenschaftswissenschaft**

#### **Vorlesungen**

- |     |  |           |
|-----|--|-----------|
| 30. | Das Problem der Forschung in wissen-<br>schaftstheoretischer und wissenschafts-<br>wissenschaftlicher Hinsicht<br>Di. 12–13 (1stündig) | Diemer    |
| 31. | Die Rolle der Philosophie in den Wissen-<br>schaften<br>Ort und Zeit nach Vereinbarung (1stün-<br>dig)                                 | Kreutzkam |

## Übungen

32. Ausgewählte Probleme der Wissenschaftswissenschaft  
Ort und Zeit nach Vereinbarung (2stündig) Diemer/Kreutzkam
33. Quantifizierungsprobleme in der Forschung  
Ort und Zeit nach Vereinbarung (14täglich; 2stündig) Echterhoff-Severitt

## Informationswissenschaft

### Vorlesungen

34. Methodik der Literatur-Dokumentation III (Informationsvermittlung)  
Mo. 14–16 (2stündig) Henrichs
35. Informations-Ökonomie I (Informationsbedarfsanalyse)  
Mi. 16–18 (2stündig) Henrichs
36. Über den Umgang mit wissenschaftlicher Literatur (Ermitteln, Auswerten, Zitieren, Anfertigen schriftlicher Arbeiten, Registermachen). Mit praktischen Übungen  
Di. 14–15 (1stündig)  
Gebäude 23.21, Ebene 04, Raum 88 Gattermann
37. Ausgewählte Probleme der bibliothekarischen Betriebslehre. Teil 1: Buchauswahl- und Erwerbungsverfahren, Kooperative Systeme der Erwerbung, Bewertungskriterien. Mit Kolloquium  
Di. 15–16 (1stündig)  
Gebäude 23.21, Ebene 04, Raum 88 Gattermann

### Proseminar

38. Übungen zur Informationswiedergewinnung  
Mi. 14–16 (2stündig) Dubrulle

### Hauptseminar

39. Spezielle Fragen der Mikroformtechnik  
Di. 16–18 (2stündig) Henrichs

### Kolloquium

40. Theorie und Praxis der Informationsverarbeitung  
Mo. 18–20 (14täglich; 2stündig) Diemer/Dubrulle/Gattermann/Henrichs

### Praktikum

41. Methodenpraktikum nach Vereinbarung (halbtägig) Henrichs/Dubrulle

## II. Erziehungswissenschaft

### Allgemeine Erziehungswissenschaft

#### Vorlesung

42. Das Kind in der Gesellschaft der Gegenwart:  
Pädagogische Bestandsaufnahme und Kritik. (VA 2)  
Do. 9–11 (2stündig) Wehle

#### Proseminare

43. Einführung in das pädagogische Denken  
Fr. 11–13 (2stündig) Merkert
44. Pädagogische Grundbegriffe  
Fr. 9–11 (2stündig) Merkert
45. Der Erziehungs- und Bildungsbegriff im 20. Jahrhundert  
Mo. 9–11 (2stündig) Richter
46. Der Erziehungs- und Bildungsbegriff im 20. Jahrhundert  
Mo. 9–11 (2stündig) Wehle
47. Dissozialität als pädagogisches Problem  
Mi. 11–13 (2stündig) Steuber
48. Probleme der Familienerziehung in der Bundesrepublik Deutschland  
Do. 9–11 (2stündig) Süßmuth
49. Wilhelm von Humboldts Theorie der Bildung  
Mo. 16–18 (2stündig) (MA) Lüth
50. Pädagogik und Politik. Systematisch-kritische Analyse ihrer Beziehungen. (Derbolav)  
Do. 9–11 (2stündig) (MA) Merkert
51. Konzepte der antiautoritären Erziehung: Kritische Bestandsaufnahme  
Di. 9–11 (2stündig) Steinhaus

#### Hauptseminare

52. Kriterien zur Beurteilung von Fernsehsendungen zur Elternbildung  
Mo. 18–20 (2stündig) Merkert
53. Die historische Dimension der Erziehungswissenschaft. Problem und Stellung der Geschichte der Pädagogik  
Do. 16–18 (2stündig) Nicolin
54. Formen und Funktion der Kritik in Praxis und Theorie der Erziehung  
Mo. 14–16 (2stündig) Wehle

55. Analyse von neueren Werken zur Einführung in die Erziehungswissenschaft II  
Do. 14–16 (2stündig) Wehle
- Methodenkurse**
56. Methoden der empirischen Forschung I  
Di. 14–18 (4stündig) Dönhoff
57. Methoden der empirischen Forschung I  
Mo. u. Mi. 9–11 (4stündig) Hornke
58. Methoden der empirischen Forschung II  
Mo. u. Mi. 13–15 (4stündig) Hornke
59. Methoden der empirischen Forschung II  
Fr. 9–13 (4stündig) Schwenzer
60. Methoden der empirischen Forschung III  
Mo. 14–18 (4stündig) Tierse

### Schulpädagogik

#### Vorlesungen

61. Theorie der Bildungsinhalte und des Lehrplans (VS 2: Allgemeine Didaktik I)  
Di. 9–11 (2stündig) Kramp
62. Theorie und Praxis der Diagnostik in der Schule  
Di. 16–18 (2stündig) Raatz

#### Proseminare

63. Analyse von Lernzielen: Praxis und Theorie (PS 1)  
Mo. 9–11 (2stündig) Kramp
64. Übungen zur Unterrichtsanalyse (PS 1)  
(ab 3. Semester)  
Mo. 16–18 (2stündig) Merkert
65. Didaktik und Wissenschaftstheorie (PS 1)  
Fr. 14–16 (2stündig) Hardörfer
66. Individualpsychologische Lösungsansätze für Schulprobleme (PS 2)  
Mi. 9–11 (2stündig) Antoch
67. Schulpolitik in den Anfängen der Weimarer Republik (PS 2)  
Di. 14–16 (2stündig) Margies
68. Das Problem der Hochschulreife (PS 2)  
Di. 14–16 (2stündig) Schreckenber
69. Sozialistische Schulpolitik in der DDR (PS 2)  
Mo. 11–13 (2stündig) Osterwald

- |     |   |           |
|-----|---|-----------|
| 70. | Grundprobleme der Mediendidaktik (MS 1)<br>Do. 11–13 (2stündig)   | Merkert   |
| 77. | Didaktik als Bildungstheorie: Erich Weniger (MS 1)<br>Do. 18–20 (2stündig)  | Richter   |
| 72. | Der Wiederaufbau des höheren Schulwesens in der ehemaligen Britischen Besatzungszone (MS 2)<br>Mi. 11–13 (2stündig) | Margies   |
| 73. | Perspektiven beruflicher Praxis. Vorbereitungsseminar zum Praktikum I für Diplom-Pädagogen<br>Fr. 16–18 (2stündig)  | Langefeld |

### Übung

- |     |   |       |
|-----|---|-------|
| 74. | Praxis und Theorie der Diagnostik in der Schule<br>Di. 18–20 (2stündig) | Raatz |
|-----|---|-------|

### Hauptseminare

- |     |  |                 |
|-----|--|-----------------|
| 75. | Studien zur Geschichte und Theorie des Lehrplans (HS 1)<br>Mi. 9–11 (2stündig)             | Kramp           |
| 76. | Das Curriculum des erziehungswissenschaftlichen Unterrichts (HS 1)<br>Mi. 14–16 (2stündig) | Kramp/Langefeld |

### Praktika

- |     |  |           |
|-----|--|-----------|
| 77. | Praktikum I<br>in Verbindung mit PS Nr. ...; für Diplom-Pädagogen;<br>Einzelbesprechung der Praktikumsaufgaben und Durchführungsmöglichkeiten<br>Do. 13–14 | Langefeld |
| 78. | Praktikum II<br>in Verbindung mit Forschungsprojekten des Instituts bzw. Projektseminar Nr.  | Langefeld |

### Didaktik des erziehungswissenschaftlichen Unterrichts

#### Vorlesung

- |     |   |           |
|-----|---|-----------|
| 79. | Einführung in die Didaktik des erziehungswissenschaftlichen Unterrichts<br>Fr. 11–13 (2stündig) | Langefeld |
|-----|---|-----------|

### **Proseminare**

80. Praxisbezug im Studium. Modelle, Tendenzen und Analysen (PF 2) Mo. 11–13 (2stündig) Lüth
81. Gruppendynamische Übungen für Lehramtskandidaten mit dem Unterrichtsfach Erziehungswissenschaft. (Wegen begrenzter Teilnehmerzahl persönliche Anmeldung notwendig) (PF 1) Do. 16–18 (2stündig) Antoch

### **Hauptseminar**

82. Didaktik offener Curricula. Projektseminar in Zusammenarbeit mit einem Gymnasium (HF 1) Do. 8–12 (4stündig) Langefeld

### **Bildungsforschung – Bildungsplanung**

#### **Proseminare**

83. Effizienzforschung im programmierten Unterricht Mo. 16–18 (2stündig) Echterhoff
84. Probleme einer bedarfsorientierten Bildungsplanung unter besonderer Berücksichtigung von Lehrerbedarfsprognosen Di. 9–11 (2stündig) Heldmann
85. Kritische Diskussion empirischer Arbeiten der Bildungsforschung. (Voraussetzung: erfolgreicher Besuch von Methoden II und III) Di. 17–19 (2stündig) Hornke
86. Problemstellungen und Ergebnisse der Bildungsökonomie Di. 9–11 (2stündig) Jehle
87. Einführung in EDV-Auswertungsprogramme für Erziehungswissenschaftler Mi. 11–13 (2stündig) Koblitz

### **Erziehungs- und Schulrecht**

#### **Vorlesungen**

88. Einführung in das Schulrecht von Nordrhein-Westfalen (VR 1) Mo. 10–11 (1stündig) Margies
89. Einführung in das Beamtenrecht (VR 3) Di. 10–11 (1stündig) Margies



### **Proseminare**

90. Die schulrechtliche Entwicklung in Nordrhein-Westfalen (Seminar zur Vorlesung) (PR 1)  
Mo. 11–13 (2stündig) Margies
91. Einführung in das Schulrecht unter Berücksichtigung der Rechtsprechung  
Mi. 16–18 (2stündig) Röhrs

### **Hauptseminare**

92. Verfassungspolitische Probleme einer Reform des öffentlichen Dienstrechts (Seminar zur Vorlesung) (HR 2)  
Di. 11–13 (2stündig) Margies
93. Die Entwicklung der Schulartikel in der Verfassung von Nordrhein-Westfalen (HR 1)  
Do. 11–13 (2stündig) Margies

## **III. Psychologie (Entwicklungs- und Erziehungspsychologie)**

### **Vorlesung**

94. Entwicklung und Erziehung in den ersten Lebensjahren  
Do. 11–12 (1stündig)  
Hörsaal 3 B Nickel

### **Seminare**

95. Anlage, Umwelt, Reifen und Lernen. Analyse der Entwicklungsfaktoren in früher Kindheit an Hand der Ergebnisse zu Förderungs- und Vorschulprogrammen  
Di. 14–16 (2stündig)  
Gebäude 23.03, Ebene 01, Raum 41 Arora
96. Motivationale Bedingungen des Verhaltens  
Do. 9–11 (2stündig)  
Gebäude 23.02, Ebene 02, Raum 81 Fenner
97. Motivationale Bedingungen des Verhaltens  
Do. 11–13 (2stündig)  
Gebäude 23.02, Ebene 02, Raum 81 Fenner
99. Ängstlichkeit von Schülern und ihre Beziehung zu Schulleistung, Intelligenz, Lehrer- und Erzieherverhalten  
Do. 14–16 (2stündig)  
Gebäude 23.02, Ebene 02, Raum 81 Fenner

- |      |   |           |
|------|---|-----------|
| 100. | Methoden der Gesprächsführung mit Eltern, Lehrern und Erziehern<br>Fr. 14–18 (4stündig)<br>Gebäude 23.03, Ebene 01, Raum 24   | Fenner    |
| 101. | Denken (Begriffsbildung; konvergentes und divergentes Denken)<br>Di. 11–13 (2stündig)<br>Gebäude 23.03, Ebene 01, Raum 41   | Heemskerk |
| 102. | Komplexe statistische Analyse (multivariate statistische Verfahren)<br>Do. 11–13 (2stündig)<br>Gebäude 23.03, Ebene 01, Raum 41   | Heemskerk |
| 103. | Lernstörungen im Schulkindalter (Erscheinungsformen und Entstehungsbedingungen)<br>Mo. 16–18 (2stündig)<br>Gebäude 23.03, Ebene 01, Raum 43   | Langhorst |
| 104. | Praktische Probleme der Erziehungsberatung für Eltern von Säuglingen und Kleinkindern. In Verbindung mit der Vorlesung sowie der Fernsehreihe: „Elternführerschein“ (nur für Fortgeschrittene)<br>Di. 11–13 (2stündig, 14täglich)<br>Gebäude 23.03, Ebene 01, Raum 43 | Nickel    |
| 105. | Konflikt und Konfliktlösungsverhalten<br>Do. 14–16 (2stündig)<br>Gebäude 23.03, Ebene 01, Raum 41   | Schmidt   |
| 106. | Soziale Einstellungen (insbesondere Erwartungshaltungen, Vorurteile, Stereotype) (für Fortgeschrittene)<br>Do. 16–18 (2stündig)<br>Gebäude 23.03, Ebene 01, Raum 43   | Tismer    |
| 107. | Determinanten, Korrelate und Effekte erzieherischer Verhaltensweisen (unter besonderer Berücksichtigung personaler und situativer Bedingungen)<br>Mi. 16–18 (2stündig)<br>Gebäude 23.03, Ebene 01, Raum 41  | Ungelenk  |

### **Oberseminar**

- |      |   |        |
|------|---|--------|
| 108. | Experimentelle Bedingungen und kontrollierte Felduntersuchungen in der entwicklungspsychologischen Forschung. Dargestellt an Beispielen laufender Arbeitsvorhaben (nur für Diplomanden und Doktoranden)<br>Do. 16–18 (2stündig)<br>Gebäude 23.03, Ebene 01, Raum 41 | Nickel |
|------|---|--------|

### **Forschungsseminar**

109. Planung, Vorbereitung und Durchführung empirischer Untersuchungen im Rahmen von Diplomarbeiten (nur für Studierende, die eine Diplomarbeit anfertigen) nach Vereinbarung (4stündig) Nickel

## **IV. Sozialwissenschaft**

### **Vorlesung**

110. Einführung in die Soziologie Mi. 16–18 (2stündig) Schluchter

### **Proseminare**

111. Soziologie des Rechts Mi. 9–11 (2stündig) Boos-Nünning
112. Pathogene Sozialisationsprozesse Mo. 9–13 (2stündig) Bertram
113. Prozesse der Machtbildung Mo. 11–13 (2stündig) v. Wersebe
114. Organisation und Individuum Mo. 16–18 (2stündig) Bertram/v. Wersebe
115. Parteiensysteme und Parlamentarismusforschung Mo. 13–15 (2stündig) Radtke

### **Übungen**

116. Soziale Ungleichheit in vergleichender Perspektive Do. 14–16 (2stündig) Schluchter
117. Methoden der empirischen Sozialforschung II Mi. 11–13 (2stündig) Boos-Nünning
118. Methoden der empirischen Sozialforschung III Fr. 10–14 (4stündig) Boos-Nünning

### **Hauptseminar**

119. Modernisierungstheorien Fr. 16–18 (2stündig) Schluchter

### **Oberseminar**

120. Besprechung laufender und geplanter Forschungsarbeiten Fr. 18–20 (2stündig) Schluchter

## V. Geschichte

### Vorlesungen

- |      |   |         |
|------|---|---------|
| 121. | Römische Verfassungsgeschichte<br>Di., Do. 9–10 (2stündig)<br>Raum 422  | Kienast |
| 122. | Übung zur Vorlesung<br>Fr. 9–10 (1stündig)<br>Raum 422  | Kienast |
| 123. | Der Okzident im Zeitalter des avignonesi-<br>schen Papsttums und Karls IV.<br>Mi. 11–13, Do. 16–17 (3stündig)<br>Hörsaal 3F | Semmler |
| 124. | Übung zur Vorlesung<br>Do. 14–15 (1stündig)<br>Hörsaal 3F   | Semmler |
| 125. | Vorlesung zur mittelalterlichen Geschich-<br>te   | N. N.   |
| 126. | Übung zur Vorlesung   | N. N.   |
| 127. | Deutschland im Zeitalter der Reforma-<br>tion<br>Mi., Do. 15–16 (2stündig)  | Müller  |
| 128. | Übung zur Vorlesung<br>Mi. 16–17 (1stündig)   | Müller  |
| 129. | Deutsche Geschichte in der Zeit Bis-<br>marcks<br>Mo. 12–13, Do. 11–12 (2stündig)   | Mommsen |
| 130. | Übung zur Vorlesung<br>Mi. 12–13 (1stündig)   | Mommsen |
| 131. | Die Entstehung des faschistischen Regi-<br>mes in Italien<br>Mo. 11–12, Di. 14–15 (2stündig)                                | Lönne   |
| 132. | Übung zur Vorlesung<br>Di. 15–16 (1stündig)   | Lönne   |
| 133. | Grundprobleme der mittelalterlichen Ge-<br>schichte Osteuropas<br>Mo., Mi. 10–11 (2stündig)<br>Hörsaal 3F                   | Lemberg |
| 134. | Übung zur Vorlesung<br>Mi. 11–12 (1stündig)<br>Raum 422   | Lemberg |
| 135. | Vorlesung zur Geschichte Nordrhein-<br>Westfalen  | N. N.   |
| 136. | Übung zur Vorlesung   | N. N.   |
| 137. | Vorlesung zur Wirtschaftsgeschichte   | N. N.   |
| 138. | Übung zur Vorlesung   | N. N.   |
| 139. | Vorlesung über amerikanische Geschich-<br>te<br>Mo., Mi. 10–11 (2stündig)   | N. N.   |

140. Übung zur Vorlesung  
Amerikanische Geschichte  
Di. 10–11 (1stündig) N. N.
- Proseminare**
141. Römische Adelspolitik im 2. Jhd. v. Chr.  
Di. 18–20 (2stündig)  
Raum 422 von Vacano
142. Probleme der Reichskrise des 3. Jhd. n.  
Chr.  
Di. 14–16 (2stündig)  
Raum 422 Ziegler
143. Probleme des Alexanderzuges  
Di. 16–18 (2stündig)  
Raum 422 Opitz
144. Die bonifatianischen Reformsynoden  
Fr. 14–16 (2stündig)  
Raum 422 Raach
145. Zur Geschichte Ottos d. Gr.  
Mi. 16–18 (2stündig)  
Hörsaal 3F Graf Finckenstein
146. Das Verhältnis von Königtum und Adel im  
frühen Mittelalter  
Di. 11–13 (2stündig)  
Raum 422 Blasberg
147. Hegels Schrift über die deutsche Reichs-  
verfassung (1802)  
Mo. 16–18 (2stündig)  
Raum 422 Weber
148. Adelsbibliotheken in der frühen Neuzeit  
Mo. 14–16 (2stündig)  
Raum 422 Schormann
149. Der deutsche Bauernkrieg  
Mi. 14–16 (2stündig)  
Raum 422 Wüstemeyer
150. Reichsgründung 1870/71  
Do. 16–18 (2stündig)  
Raum 422 Rössel

### Übungen

151. Römische historische Reliefs des 2. Jhd. n.  
Chr.  
Mit. 18–20 (2stündig)  
Raum 382 von Vacano
152. Bestimmung und Vorauswertung römi-  
scher Münzen aus einem rheinischen  
Schatzfund  
Do. 18–20 (2stündig)  
Raum 382 Ziegler

- |      |   |                   |
|------|---|-------------------|
| 153. | Begleitende Übung zu den Proseminaren anhand von Quellen<br>Di. 10–12 (2stündig)<br>Raum 344                                | Opitz             |
| 154. | Griechische Quellenlektüre für Historiker (Herodot). Für Anfänger und Fortgeschrittene<br>Zeit nach Vereinbarung (2stündig) | Schwab            |
| 155. | Lektüre und Interpretation ausgewählter Quellen zur mittelalterlichen Geschichte<br>Mi. 14–15 (1stündig)<br>Raum 344        | Raach             |
| 156. | Quellenkurs zur mittelalterlichen Geschichte<br>Fr. 9–11 (2stündig)<br>Raum 344   | Graf Finckenstein |
| 157. | Der frühe Faschismus. Lektüre ausgewählter italienischer Quellen<br>Mo. 14–16 nach Vereinbarung                             | Lönne             |
| 158. | Die Stein-Hardenbergschen Reformen<br>Mo. 9–11 (2stündig)<br>Raum 422   | Lönne             |
| 159. | Die politischen Ideen des Sozialismus im 19. und 20. Jhd.<br>Mi. 11–13 (2stündig)<br>Raum 344                               | Wüstemeyer        |
| 160. | Die französische Dritte Republik<br>Do. 14–16 (2stündig)<br>Raum 344  | Wüstemeyer        |
| 161. | Einführung in die Lektüre altkirchenslavischer und altrussischer Texte<br>Zeit nach Vereinbarung (2stündig)                 | Kessler           |

### Hauptseminare

- |      |  |         |
|------|--|---------|
| 162. | Politische Prozesse im klassischen Athen<br>Fr. 16–18 (2stündig)<br>Raum 344   | Kienast |
| 163. | Königsabteien und Adel im lotharingischen Raum während des 9. und 10. Jhd.<br>Mi. 18–20 (2stündig)<br>Raum 344               | Semmler |
| 164. | Hauptseminar zur mittelalterlichen Geschichte  | N. N.   |
| 165. | Die deutsche Stadt in der Neuzeit<br>Do. 11–13 (2stündig)<br>Raum 422  | Müller  |
| 166. | Die frühe Sowjetzeit vom Ende des Bürgerkriegs in Rußland bis zur Machtübernahme Stalins<br>Mi. 16–18 (2stündig)<br>Raum 344 | Lemberg |

- |      |   |         |
|------|---|---------|
| 167. | Die deutsche Revolution 1918/19<br>Mi. 16–18 (2stündig)<br>Raum 422 | Mommsen |
| 168. | Hauptseminar zur Geschichte Nordrhein-<br>Westfalen                 | N. N.   |
| 169. | Hauptseminar zur Wirtschaftsgeschichte                              | N. N.   |

### **Oberseminare**

- |      |   |         |
|------|---|---------|
| 170. | Ausgewählte Probleme der Alten Ge-<br>schichte<br>(2stündig) Zeit und Ort nach Vereinba-<br>rung              | Kienast |
| 171. | Oberseminare für Fortgeschrittene<br>Di. 18–20 (2stündig) nach Vereinbarung<br>Raum 344                       | Mommsen |
| 172. | Ausstellungen, Messen und Märkte als In-<br>tegrationsfaktor in Osteuropa<br>Mo. 14–16 (2stündig)<br>Raum 344 | Lemberg |
| 173. | Probleme der europäischen Geschichte in<br>der frühen Neuzeit<br>1stündig nach Vereinbarung<br>Raum 450       | Müller  |

### **Sprachkurse für Historiker**

- |      |   |          |
|------|---|----------|
| 174. | Französisch<br>Mo. 12–14 (2stündig)<br>Raum 422 | Krumeich |
| 175. | Ungarisch für Historiker                        | N. N.    |

## **VI. Allgemeine Sprachwissenschaft**

### **Vorlesungen**

- |      |   |            |
|------|---|------------|
| 176. | Sprechakttheorie<br>Fr. 11–13 (2stündig)    | Wunderlich |
| 177. | Übung zur Vorlesung<br>Do. 16–18 (2stündig) | Wunderlich |

### **Proseminare**

- |      |  |        |
|------|--|--------|
| 178. | Grundkurs II<br>Sprachpolitik und Sprachlehre, mit Tutori-<br>um<br>Mi. 11–13, Fr. 9–11 (4stündig) | Ehrich |
| 179. | Funktionale Grammatik<br>Die Linguistik der Firth-Schule<br>Di. 11–13 (2stündig)                   | Ehrich |

### **Seminar**

180. Syntax und Semantik des Verbs, mit Tutorium  
Mi. 16–18, Do. 11–13 (4stündig) Wunderlich

### **Hauptseminare**

181. Soziolinguistik II  
Do. 14–16 (2stündig) Wunderlich
182. Gesellschaftliches Wissen und sprachliches Handeln I (Methoden zur Analyse des Alltagswissens)  
Di. 16–19 (3stündig) Ehlich
183. Sprachliches Handeln und kognitive Prozesse I (Sprachpsychologie)  
Mo. 16–18 (2stündig) Rehbein

### **Kolloquien**

184. Kolloquium zum Projekt Kommunikation in der Schule. Empirische Analyse sprachlicher Handlungsmuster im Unterricht. Feldarbeit zum Projekt.  
nach Vereinbarung (4stündig) Ehlich/Rehbein
185. Wissenschaftstheoretische Grundlagen der Sprachwissenschaft II  
Do. 18–20 (2stündig) Wunderlich

## **VII. Klassische Philologie**

### **Vorlesungen**

186. Horaz  
Mo., Di. 12–13 (2stündig)  
Gebäude 23.21, Ebene 03, Raum 382 Opelt
187. Griechische Lyrik  
Mo., Di. 11–12 (2stündig)  
Gebäude 23.21, Ebene 03, Raum 382 Opelt
188. Römische Satire  
Do. 11–13 (2stündig)  
Gebäude 23.21, Ebene U1, Raum U 193 Häußler

### **Proseminare**

189. Catull  
Mi. 16–18 (2stündig)  
Gebäude 23.21, Ebene 01, Raum 188 Brandt
190. Griechische Epigramme  
Fr. 11–13 (2stündig)  
Gebäude 23.21, Ebene 03, Raum 390 Heimbecher



### Hauptseminare

191. Petron, Bellum civile (Sat. 118–124) Häußler  
Di. 9–11 (2stündig)  
Gebäude 23.21, Ebene 03, Raum 344
192. Die Schrift vom Erhabenen Opelt  
Mo. 15–17 (2stündig)  
Gebäude 23.21, Ebene 03, Raum 382

### Sprach- und Lektürekurse

193. Deutsch-lateinische Stilübungen (Unter- Heimbecher  
stufe)  
Mo., Fr. 9–11 (4stündig)  
Gebäude 23.21, Ebene 01, Raum 124
194. Deutsch-lateinische Stilübungen (Ober- Hellwig  
stufe)  
Mi. 13.15–16.15 (4stündig)
195. Lukrez, Buch IV Heimbecher  
Mi. 9–11 (2stündig)  
Gebäude 23.21, Ebene 01, Raum 156
196. Deutsch-griechische Stilübungen (Unter- Heimbecher  
stufe)  
Mi. 11–13 (2stündig)  
Gebäude 23.21, Ebene 03, Raum 390
197. Deutsch-griechische Stilübungen (Ober- Brandt  
stufe)  
Fr. 9–11 (2stündig)  
Gebäude 23.21, Ebene U1, Raum U 193
198. Thukydides, Buch VI Häußler  
Do. 15–17 (2stündig)

### Vorbereitungskurse für Latinum und Graecum

199. Latein II (Fortgeschrittene) 3stündig Leggewie  
Mo. 16.00–17.30  
Di. 17.30–18.15  
Gebäude 23.21, Hörsaal B
200. Latein III (Fortgeschrittene) 3stündig Leggewie  
Di. 16.00–17.30  
Do. 17.30–18.15  
Gebäude 23.21, Ebene U1, Raum U 193
201. Latein III (Fortgeschrittene) 3stündig Heimbecher  
Di. 8.30–11.00  
Gebäude 23.11, Ebene 03, Raum 323
202. Griechisch I (Anfänger) 3stündig Leggewie  
Mo. 17.30–18.15  
Do. 16.00–17.30  
Gebäude 23.21, Ebene U1, Raum U 193

## VIII. Germanistik

### Vorlesungen

- |      |  |                |
|------|--|----------------|
| 203. | Autobiographien und Bildungsromane II<br>Fr. 14–16 (2stündig)                        | Anton          |
| 204. | Deutsche Gegenwartssprache<br>Fr. 9–11 (2stündig)                                    | Stötzel        |
| 205. | Die deutsche Literatur der Aufklärung I<br>Mo., Di. 10–11 (2stündig)                 | Windfuhr       |
| 206. | Übung zur Vorlesung: Die deutsche Literatur der Aufklärung I<br>Mo. 11–12 (1stündig) | Windfuhr/Zinke |
| 207. | Mediävistische Vorlesung<br>(2stündig)   | N. N.          |

### Proseminare

- |      |   |             |
|------|---|-------------|
| 208. | Einführung in das Studium der Älteren Germanistik<br>(2stündig)   | N. N.       |
| 209. | Einführung in die mediävistische (mhd.) Textanalyse und -interpretation<br>Mi. 11–13 (2stündig)   | Spellerberg |
| 210. | Einführung in die mediävistische (mhd.) Textanalyse und -interpretation:<br>Der „Pfaffe Ämis“<br>Mi. 16–18 (2stündig)                                 | B. Haupt    |
| 211. | Einführung in das Mittelhochdeutsche<br>Do. 11–13 (2stündig)  | H. Haupt    |
| 212. | Frühmittelhochdeutsche Geschichtsdichtung (für Fortgeschrittene)<br>Di. 16–18 (2stündig)  | B. Haupt    |
| 213. | Mediävistisches Proseminar<br>(2stündig)  | N. N.       |
| 214. | Einführung in das Althochdeutsche<br>Mo. 14–16 (2stündig)   | Ebel        |
| 215. | Proseminar für Fortgeschrittene<br>Zur frühneuhochdeutschen Literatur:<br>Historia Hierosolymitana deutsch (Kreuzzugschronik)<br>Mi. 11–13 (2stündig) | B. Haupt    |
| 216. | formale Grammatik I<br>(für Fortgeschrittene)<br>Di. 9–11 (2stündig)  | Beeh        |
| 217. | Logik (für germanistische Linguistik) I<br>Mi. 9–11 (2stündig)  | Beeh        |
| 218. | Deutsche Grammatik II<br>(für Fortgeschrittene)<br>Di. 16–18 (2stündig)   | Eyer        |

- |       |  |               |
|-------|--|---------------|
| 219.  | Intentionale Semantik<br>(für Fortgeschrittene)<br>Di. 11–13 (2stündig)  | Falkenberg    |
| 219a. | Linguistik und Politik bei N. Chomsky<br>nach Vereinbarung (2stündig)  | N. N.         |
| 220.  | Sprachtheorie und Deutschunterricht<br>(für Fortgeschrittene)<br>Di. 11–13 (2stündig)                                      | Jäger         |
| 221.  | Eichendorff<br>Do. 14–16 (2stündig)  | Anton         |
| 222.  | Heinrich Mann<br>Mo. 14–17 (3stündig)  | Cepl-Kaufmann |
| 223.  | Zur Rezeptionsgeschichte des Expressio-<br>nismus<br>Di. 10–13 (3stündig)  | Cepl-Kaufmann |
| 224.  | Tendenzen der Gegenwartsliteratur<br>(Karin Struck/Peter Handke)<br>Do. 16–18 (2stündig)                                   | Frank         |
| 225.  | Ausgewählte Dramen Bert Brechts<br>Do. 9–11 (2stündig)   | Hansen        |
| 226.  | Zum Problem einer Theorie der Literatur-<br>wissenschaft<br>Di. 14–17 (3stündig)   | Hartkopf      |
| 227.  | Clemens Brentano<br>Do. 9–11, Do. 13–14 (3stündig)   | Hartkopf      |
| 228.  | Meisterwerke der bildenden Kunst in hi-<br>storischer Folge von der Renaissance bis<br>zur Moderne<br>Fr. 10–12 (2stündig) | Heckmanns     |
| 229.  | Einführung in die Logik der Interpreta-<br>tion<br>Mi. 16–18 (2stündig)  | Kurz          |
| 230.  | Ausgewählte Romane der Gegenwart<br>Fr. 16–18 (2stündig)   | Powroslo      |
| 231.  | Literaturtheorie und Literaturpraxis<br>(Beispiel: Jean Paul Sartre)<br>Do. 16–18 (2stündig)                               | Weidmann      |
| 232.  | Zur Tradition der Sprachsatire und Sprach-<br>kritik in der österreichischen Literatur<br>Do. 14–16 (2stündig)             | Zinke         |

### Hauptseminare

- |      |  |         |
|------|--|---------|
| 234. | Mediävistisches Hauptseminar<br>(2stündig)   | N. N.   |
| 235. | Sprachbuch-Analyse<br>Mo. 18–20 (2stündig)   | Stötzel |
| 236. | Probleme der Negation und des neuhoch-<br>deutschen Negationsatzes<br>Fr. 14–16 (2stündig) | Wiegand |

- |      |   |              |
|------|---|--------------|
| 237. | Feldtheorien<br>Fr. 9–13 (4stündig)   | Beeh/Wiegand |
| 238. | „Die Wahlverwandtschaften“ (Goethe)<br>Di. 11–13 (2stündig)   | Anton        |
| 239. | Aktuelle Aspekte der Quellenkritik (an Beispielen von Goethes „West-Östlichem Divan“ bis Thomas Manns „Doktor Faustus“)<br>Mi. 16–18 (2stündig) | Windfuhr     |

### **Oberseminar**

- |      |   |          |
|------|---|----------|
| 240. | Berichte über wissenschaftliche Arbeiten (für Doktoranden und Examenskandidaten)<br>Fr. 18–20 (2stündig), 14täglich | Windfuhr |
|------|---|----------|

### **Kolloquien**

- |      |   |         |
|------|---|---------|
| 241. | Schelling-Lektüre<br>Do. 18–20 (2stündig)                         | Anton   |
| 242. | Kolloquium für Doktoranden und Examenkandidaten nach Vereinbarung | Stötzel |

### **Übungen**

- |      |   |          |
|------|---|----------|
| 243. | Übungen zur Düsseldorfer Heine-Ausgabe<br>Do. 17–18 (1stündig)  | Windfuhr |
| 244. | Grammatik, Semantik und Pragmatik der Interpunktionszeichen im Neuhochdeutschen<br>Fr. 16–18 (2stündig) | Wiegand  |
| 245. | Klassische Literatur in einem lernzielorientierten Deutschunterricht, 2. Teil<br>Mi. 14–16 (2stündig)   | Stein    |
| 246. | Einführung in die Phonetik der deutschen Sprache, 2. Teil<br>Do. 9.30–15 (6stündig)                     | Scholz   |

## IX. Anglistik

### Vorlesungen

- |       |  |                    |
|-------|--|--------------------|
| 247.  | Der mittelenglische Versroman<br>Mo., Do. 11–12 (2stündig)   | Benning            |
| 248.  | Shakespeare II<br>Do. 9–11 (2stündig)<br>Hörsaal 3E  | Schulte Herbrüggen |
| 249.  | Zeitgenössische englische Lyrik<br>Di. 11–12; Fr. 12–13 (2stündig)   | Lengeler           |
| 250.  | Popular and Literary Ballad Forms<br>Mi. 10–11 (1stündig)  | Brunsborg          |
| 250a. | Probleme der objektiven Leistungsmes-<br>sung in den Fremdsprachen (mit Diskus-<br>sion)<br>Mi. 11–13 (2stündig) | Legenhausen        |

### Proseminare

- |       |   |             |
|-------|---|-------------|
| 251.  | Poetische Testamente von Donne bis<br>Yeats<br>Mi. 9–11 (2stündig)  | Bach        |
| 252.  | Samuel Beckett: Endgame<br>Di. 14–16 (2stündig)   | Beyer       |
| 253.  | Einführung in das Altenglische<br>Mo. 16–18 (2stündig)  | Busse       |
| 254.  | Probleme des zeitgenössischen amerika-<br>nischen Romans: Thomas Pynchon, „The<br>Crying of Lot 49“<br>Do. 11–13 (2stündig), Raum U 171 | Claas       |
| 256.  | Laurence Sterne: „A Sentimental Jour-<br>ney“<br>Mo. 14–16 (2stündig), Raum U 172   | Haslag      |
| 257.  | Einführung in das Mittelenglische<br>Di. 14–16 (2stündig)   | Kaiser      |
| 257a. | Subjekt und Objekt im Englischen<br>Do. 11–13 (2stündig)  | Legenhausen |
| 258.  | Shakespeare: Timon of Athens<br>Do. 14–16 (2stündig)  | Lengeler    |
| 259.  | „James Baldwin“<br>Do. 11–13 (2stündig), Raum 261   | Märtens     |
| 260.  | The Mayor Syntactic<br>Structures of English<br>Di. 11–13 (2stündig), Raum U 172  | Meyer       |
| 261.  | Historiographik im modernen englischen<br>Drama<br>Di. 9–11 (2stündig), Raum U 261  | Pöling      |
| 262.  | „Katherine Anne Porter“, Raum U 191   | Scholtz     |

- |  |                    |
|--|--------------------|
| 263. Amerikanischer Realismus: W. D. Howells, „The Rise of Silas Lapham“, „A Hazard of New Fortunes“, Mo. 16–18 (2stündig), Raum U 172 | Scholtz            |
| 264. Samuel Butler: „The Way of All Flesh“ Di. 11–13 (2stündig), Raum U 171  | Seidel             |
| 265. Englische Biographik Di. 11–13 (2stündig), Raum U 261   | Schulte Herbrüggen |
| 266. Chaucer „Canterbury Tales“ Fr. 9–11 (2stündig)  | Tenhaken           |
| 267. The Proverbs of Alfred Di. 9–11 (2stündig)  | Tenhaken           |
| 268. David Storey: Radcliffe Di. 16–18 (2stündig)  | Thomann            |

### **Hauptseminare**

- |  |                    |
|--|--------------------|
| 269. Übungen zur Vorlesung Mi. 14–16 (2stündig)  | Benning            |
| 270. S. T. Coleridge: Dichtungstheorie Mi. 14–16 (2stündig)  | Lengeler           |
| 271. „Tobias Smollett“ (nur für Doktoranden und Examenkandidaten) Do. 16.30–18.30 (2stündig), Raum U 172 | Rauter             |
| 272. Übungen zur Vorlesung Do. 16–18 (2stündig), Raum U 261  | Schulte Herbrüggen |
| 272a. Übungen zur Vorlesung Do. 14–16 (2stündig)   | Legenhausen        |
| 272b. Wissenschaftliche und pädagogische Grammatik Mi. 16–18 (2stündig)                                  | Legenhausen        |

### **Oberseminare**

- |   |                    |
|---|--------------------|
| 273. Altenglische Epik Do. 14–16 (2stündig)                                   | Benning            |
| 274. Literaturwissenschaftliche Neuerscheinungen nach Vereinbarung (2stündig) | Schulte Herbrüggen |

### **Übungen**

- |  |           |
|--|-----------|
| 275. Phonetics Mo. 9–11 (2stündig)           | Brunsborg |
| 276. Conversation Class Mo. 11–13 (2stündig) | Brunsborg |
| 277. English Grammar Mi. 9–11 (2stündig)     | Brunsborg |

278.	Translation German-English Mi. 11–13 (2stündig)	Brunsborg
279.	Translation English-German Di. 16–18	Brunsborg
280.	Reading Course: „Young American Fiction for the „70“ Fr. 9–11 (2stündig), Raum U 172	Claas
281.	British and American English II Di. 9–11 (2stündig), Raum 261	Claas
282.	Englisch-deutsche Übersetzungen Mo. 11–13 (2stündig)	Dickel
283.	Englisch-deutsche Übersetzungen für Exa- menskandidaten Mo. 16–18 (2stündig)	Dickel
284.	Phonetik und Intonation des Englischen in ihrer Bedeutung für den Unterricht Fr. 14–16 (2stündig), Raum 124	Glaap
285.	Repetitorium zur englischen Literatur für Studenten des Grundstudiums Di. 16–18 (2stündig), Raum 261	Haslag
286.	Tutorial zum Proseminar Di. 11–13 (2stündig), Raum U 170	Haslag
287.	Translation Class „A“ (German-English) for advanced students Mo. 14–16 (2stündig)	Hooton
288.	Translation Class „B“ (German-English) Mi. 11–13 (2stündig)	Hooton
289.	Notes and Exercises on Grammar and Vocabulary „A“ mit Sprachlabor Mo. 9–11 (2stündig)	Hooton
290.	Notes and Exercises on Grammar and Vocabulary „B“ mit Sprachlabor Mi. 9–11 (2stündig)	Hooton
291.	Ausspracheübungen und Phonetik für An- fänger (in kleinen Gruppen) Do. 9–11 (2stündig)	Hooton
292.	Erarbeitung eigener Unterrichtsmateria- lien für die Sekundarstufe II Mi. 14–16 (2stündig)	Kaiser
293.	Close Reading: Short Stories Do. 11–13 (2stündig)	Kaiser
294.	Deutsch-englische Übersetzungen Kurs A: Mo. 9–11 (2stündig) Kurs B: Mo. 11–13 (2stündig) (Parallel- kurs)	Kaiser
295.	Linguistik und Sprachmaterial Mi. 11–13 (2stündig)	Knapp
296.	Essay Writing – in Verbindung mit Close Reading (Kaiser) Mi. 9–11 (2stündig)	Korsch

- |      |   |         |
|------|---|---------|
| 297. | Essay Writing<br>Fr. 11–13 (2stündig)   | Korsch  |
| 298. | Praktische Phonetik des Englischen:<br>Aussprache, Akzent, Intonation<br>Do. 11–13 (2stündig) | Meyer   |
| 299. | Tutorial zum Proseminar<br>Do. 14–16 (2stündig)   | Meyer   |
| 300. | Aural Training<br>Di. 14–16 (2stündig)<br>Sprachlabor   | Nieroba |
| 301. | Pronunciation Exercises and Phonetics<br>for Beginners<br>Di. 16–18 (2stündig)<br>Sprachlabor | Nieroba |
| 302. | Translation German-English for Begin-<br>ners<br>Do. 11–13 (2stündig)                         | Nieroba |
| 303. | Pronunciation Exercises and Phonetics<br>for Beginners<br>Do. 14–16 (2stündig)<br>Sprachlabor | Nieroba |
| 304. | Translation German-English for examina-<br>tion candidates<br>Do. 16–18 (2stündig)            | Nieroba |
| 305. | Arbeitsgemeinschaft: Play-reading<br>Do. 9–11 (2stündig), Raum 261                            | Seidel  |
| 306. | Conversation Group I<br>Di. 9–11 (2stündig), Raum U 191                                       | Wendell |
| 307. | Conversation Group II<br>Di. 16–18 (2stündig), Raum U 191                                     | Wendell |
| 308. | Style: „Increase your word power“<br>Mi. 9–11 (2stündig), Raum 261                            | Wendell |
| 309. | Conversation Group III<br>Mi. 16–18 (2stündig), Raum U 191                                    | Wendell |
| 310. | Essay Writing für Examenskandidaten<br>Do. 14–16 (2stündig), Raum 261                         | Wendell |

#### **Einführung für Studienanfänger**

- |      |  |        |
|------|--|--------|
| 311. | Einführung in Grundbegriffe und Metho-<br>den der Interpretation<br>Mo. 9–11 (2stündig), Raum U 171  | Claas  |
| 312. | Einführung in die englische Literaturwis-<br>senschaft mit bes. Berücksichtigung engli-<br>scher und amerikanischer Interpretations-<br>methoden<br>Mo. 14–16 (2stündig) | Claas  |
| 313. | Einführung in das Studium der englischen<br>Literatur<br>Mi., Do. 11–13 (4stündig), Raum U 172   | Haslag |



- |      |   |        |
|------|---|--------|
| 314. | Einführung in die kontrastive Beschreibung englischer Erzählkunst von Defoe bis zur Gegenwart<br>Mi. 16–18 (2stündig), Raum U 172 | Haslag |
| 315. | Einführung in die Sprachwissenschaft für Anglisten<br>Mi. 14–16, Do. 16–18 (4stündig), Raum U 172                                 | Meyer  |
| 316. | Einführung in die Phonetik und Phonologie des Englischen<br>Di. 16–18 (2stündig)  | Meyer  |

## X. Romanistik

### Vorlesungen

- |      |   |          |
|------|---|----------|
| 317. | Der französische Roman von der Jahrhundertwende bis zum 2. Weltkrieg<br>Mi. 11–13 (2stündig)  | Nies     |
| 318. | Rezeption der Antike und Begründung der Moderne in der französischen Literatur des 16. und 17. Jahrhunderts. II<br>Di. 11–13 (2stündig) | Schrader |
| 319. | Erzählen – Mit Lust und Überlegung.<br>Epik als Möglichkeit<br>Di. 16–18 (2stündig)   | Jüttner  |
| 320. | Sprachwissenschaftliche Vorlesung   | N.N.     |
| 321. | Connaissance générale de la France<br>Do. 11–13 (2stündig)  | Pinelli  |

### Einführungen

- |      |  |                          |
|------|--|--------------------------|
| 322. | Einführung in das Studium der romanischen Literaturwissenschaft<br>Di. 9–11 (2stündig) | van Runset               |
| 323. | Einführung in das Studium der romanischen Sprachwissenschaft<br>Di. 9–11 (2stündig)    | von Gemmingen-Obstfelder |
| 324. | Einführung in das Studium der romanischen Sprachwissenschaft<br>Fr. 11–13 (2stündig)   | P. Gausepohl             |

### Proseminare

- |      |   |         |
|------|---|---------|
| 325. | Einführung in die Analyse erzählender Prosa                                 | N.N.    |
| 326. | Einführung in die Analyse „nicht-fiktionaler“ Texte<br>Do. 14–16 (2stündig) | Drissen |
| 327. | Zwei Schulklassiker: Maupassant und Baudelaire<br>Do. 16–18 (2stündig)      | Nies    |

- |  |              |
|--|--------------|
| 328. Flaubert<br>Di. 16–18 (2stündig)  | Leube        |
| 329. Die französischen Moralisten. La Bruyère,<br>La Rochefoucauld<br>Mi. 14–16 (2stündig)   | van Runset   |
| 330. Erfolg versus Wirkung: A. Dumas.<br>La Dame aux Camélias.<br>F. 9–11 (2stündig)   | Kiltz        |
| 331. Georges Bernanos als Romancier<br>Di. 9–11 (2stündig)   | Stillers     |
| 332. Die französische Fabel des 17. Jahrhun-<br>derts<br>Di. 14–16 (2stündig)  | Rehbein      |
| 333. Carlos Fuentes. La muerte de Artemio<br>Cruz.<br>Di. 14–16 (2stündig)   | de la Fuente |
| 334. Interpretation ausgewählter Texte aus<br>dem Werk Dantes. (Einführung in die<br>italianistische Literaturkritik.)<br>Fr. 16–18 (2stündig)<br>– für Hörer aller Fakultäten – | Roddewig     |
| 335. Die sprachliche Gliederung Frankreichs<br>Mo. 16–18 (2stündig)  | Rettig       |
| 336. Neuere Entwicklungen in der Wortbil-<br>dungslehre<br>Fr. 9–11 (2stündig)   | Schneider    |
| 337. Textlinguistische Differenzierung von<br>chanson de geste und höfischem<br>Roman.<br>Mi. 9–11 (2stündig)  | Wigger       |
| 338. Untersuchungen zum geschriebenen und<br>gesprochenen Französisch.<br>Fr. 11–13 (2stündig)   | U. Gausepohl |

#### **Hauptseminare**

- |   |          |
|---|----------|
| 339. „Klassik“ und „Barock“ in der französi-<br>schen Literatur des XVII. Jahrhunderts<br>Mi. 9–11 (2stündig) | Schrader |
| 340. Literatur, Literaten, Publikum im Frank-<br>reich des 19. Jahrhunderts<br>Mi. 14–16 (2stündig)           | Nies     |
| 341. Wie uns die Alten sangen: epische Rhap-<br>soden des Mittelalters<br>Do. 16–18 (2stündig)                | Jüttner  |
| 342. Zwischen Genuß und Verdruß: epische<br>Schreibarten für Zeitgenossen<br>Mi. 16–18 (2stündig)             | Jüttner  |
| 343. Semantische Probleme der französischen<br>Nominalkomposition<br>Do. 18–20 (2stündig)                     | Höfler   |
| 344. Sprachwissenschaftliches Hauptseminar  | N. N.    |

### **Oberseminare**

- |   |                |
|---|----------------|
| 345. Ausgewählte Probleme der Literaturwissenschaft nach Vereinbarung (priv.)           | Schrader       |
| 346. Ausgewählte Probleme der Literaturwissenschaft nach Vereinbarung (priv.)           | Nies           |
| 347. Ausgewählte Probleme der Literaturwissenschaft nach Vereinbarung (priv.)           | Jüttner        |
| 348. Ausgewählte Probleme der Sprachwissenschaft nach Vereinbarung (priv.)              | Höfler         |
| 349. Interpretation literarischer Texte (für Examenskandidaten)<br>Do. 16–18 (2stündig) | Schrader/N. N. |

### **Übungen**

- |  |         |
|--|---------|
| 350. Probleme des Studiums der Romanistik (Grundstudium) Mo. 16–18 | Drissen |
| 351. Probleme des Studiums der Romanistik (Hauptstudium) Do. 11–13 | Drissen |

### **Sprachkurse und Sprachseminare (Französisch)**

- |  |                 |
|--|-----------------|
| 352. Altfranzösisch I (Anfänger)<br>Di. 14–16 (2stündig)           | Leube           |
| 353. Altfranzösisch II (Fortgeschrittene)<br>Di. 18–20 (2stündig)  | Leube           |
| 354. Exercices pratiques I<br>Do. 9–11 (2stündig)                  | Wurmser         |
| 355. Exercices pratiques I<br>Do. 11–13 (2stündig)                 | Wurmser         |
| 356. Exercices pratiques II<br>Di. 11.30–13 (2stündig)             | Boucheron       |
| 357. Exercices pratiques II<br>Mi. 14–15.30 (2stündig)             | Boucheron       |
| 358. Exercices pratiques II<br>Do. 11–13 (2stündig)                | Steinhoff-Creff |
| 359. Exercices pratiques II<br>Do. 16–18 (2stündig)                | Berrut          |
| 360. Exercices pratiques III<br>Mo. 16–18 (2stündig)               | Wurmser         |
| 361. Exercices pratiques III<br>Mi. 11.30–13 (2stündig)            | Boucheron       |
| 362. Exercices pratiques III<br>Mi. 14–16 (2stündig)               | Steinhoff-Creff |
| 363. Exercices pratiques (Cours supérieur)<br>Di. 11–13 (2stündig) | Wurmser         |
| 364. Exercices pratiques (Cours supérieur)<br>Di. 14–16 (2stündig) | Boucheron       |

365.	Exercices pratiques (Cours supérieur) Fr. 9–11 (2stündig)	Steinhoff-Creff
366.	Cours pour candidats à l'examen (Gymnasium) Mo. 11–13 (2stündig)	Berrut
367.	Cours pour candidats à l'examen (Realschule) Fr. 11–13 (2stündig)	Berrut
368.	Cours de conversation: Civilisation du XIX <sup>e</sup> siècle à l'aide de documents de l'époque Mi. 9–11 (2stündig)	Villette
369.	Cours de conversation Di. 9–11 (2stündig)	Wurmser
370.	Cours de conversation Mi. 16–17.30 (2stündig)	Boucheron
371.	Cours de conversation. Initiation à l'exposé oral en vue de l'examen Do. 9–11 (2stündig)	Steinhoff-Creff
372.	Exercices de prononciation française (Parallelkurs A) Do. 18–20 (2stündig)	Berrut
373.	Exercices de prononciation française (Parallelkurs B) Fr. 9.30–11 (2stündig)	Berrut
374.	Exercices de prononciation française Fr. 11–13 (2stündig)	Steinhoff-Creff
375.	Französisch-Deutsch I Mo. 11–13 (2stündig)	Bierbach
376.	Französisch-Deutsch I Fr. 11–13 (2stündig)	Mindé
377.	Französisch-Deutsch II Mo. 11–13 (2stündig)	Strosetzki
378.	Französisch-Deutsch II Mi. 11–13 (2stündig)	van Runset
379.	Französisch-Deutsch II Mo. 14–16 (2stündig)	van Runset
380.	Französisch-Deutsch — Oberkurs — Mo. 11–13 (2stündig)	Drissen
381.	Französisch-Deutsch — Oberkurs — Do. 9–11	Drissen
382.	Französisch-Deutsch für Examenskandidaten (Lehramt an Gymnasien) Di. 11–13 (2stündig)	van Runset
383.	Französisch-Deutsch für Examenskandidaten (Lehramt an Realschulen) Mo. 14–16 (2stündig)	Drissen

### **Sprachkurse und Sprachseminare (Spanisch)**

384. Spanisch I (Anfänger) de la Fuente  
Do. 11–13 (2stündig)
385. Spanisch II (Fortgeschrittene) de la Fuente  
Do. 14–16 (2stündig)
386. Spanisch II (Fortgeschrittene) Sánchez Otero  
– Parallelkurs –  
Mo. 14–16 (2stündig)
387. Spanisch III Lectura y conversación Sánchez Otero  
Mo. 16–18 (2stündig)
388. Spanisch IV. Traducción y comentario de de la Fuente  
textos.  
Di. 16–18 (2stündig)
389. Spanisch V. (Curso superior) de la Fuente  
Explicación de textos literarios Traduccio-  
nes a nivel de examen.  
Mi. 14–16 (2stündig)

### **Sprachkurse und Sprachseminare (Italienisch)**

390. Italienisch I (Anfänger) Attolini  
Mit Sprachlaborübungen  
Di. 16–18 (2stündig)
391. Italienisch II (Fortgeschrittene) Attolini  
Mit Sprachlaborübungen  
Mi. 11–13 (2stündig)
392. Italienisch III Attolini  
L'Italia del Sud  
Do. 14–16 (2stündig)
393. Italienisch IV Attolini  
Deutsch-italienische Übersetzungsübun-  
gen  
Di. 14–16 (2stündig)
394. Italienisch IV Attolini  
La letteratura italiana: storia e testi  
Do. 16–18 (2stündig)

### **Sprachkurse und Sprachseminare (Rumänisch)**

395. Rumänisch für Anfänger Drimba  
Do. 10–12 (2stündig)
396. Rumänisch für Fortgeschrittene Drimba  
Do. 12–14 (2stündig)

## **XI. Slawische Sprachen**

397. Russisch III Wippel  
Mo. 14–15.30 (2stündig)
398. Russische Lektüre (nach Wahl) Wippel  
Mi. 14–15.30 (2stündig)

## **XII. Bibliothekswissenschaft**

### Vorlesungen

399. Über den Umgang mit wissenschaftlicher Literatur (Ermitteln, Auswerten, Zitieren, Anfertigen schriftlicher Arbeiten, Registermachen). Mit praktischen Übungen. Di. 14–15 (1stündig)  
Gebäude 23.21, Ebene 04, Raum 88  
Gattermann
400. Ausgewählte Probleme der bibliothekarischen Betriebslehre. Teil 1: Buchauswahl- und Erwerbungsverfahren, Kooperative Systeme der Erwerbung, Bewertungskriterien. Mit Kolloquium. Di. 15–16 (1stündig)  
Gebäude 23.21, Ebene 04, Raum 88  
Gattermann

# Mathematisch-Naturwissen- schaftliche Fakultät

## **Dekan:**

Prof. Dr. Kurt Suchy

## **Prodekan:**

Prof. Dr. Armin Gerstenhauer

## **Dekanatsbüro:**

4 Düsseldorf 1, Universitätsstraße 1 (Gebäude 25.12, Ebene 00) F. 11/22 35 und 21 93

Einfahrt: Himmelgeister Straße 288 und Christophstraße 58

Nolde, Maria, Reg.-Ang., F. 3 11/21 93

Geschäftszeit montags bis freitags von 10–12 Uhr

## **Zusammensetzung der engeren Fakultät:**

Alle zur Fakultät gehörenden ordentlichen Professoren.

Vertreter der übrigen Habilitierten:

Wiss. Rat und Prof. Dr. Franz Ebersoldt

Priv.-Doz. Dr. Klaus Bruns

Vertreter der wissenschaftlichen Mitarbeiter:

Verw. Wiss. Ass. Gerd Blossfeld

Wiss. Ass. Dr. Gisela Erdmann

Vertreter der Studierenden:

N. N.

N. N.

# Orientierungsplan

Legende  
nebenstehend

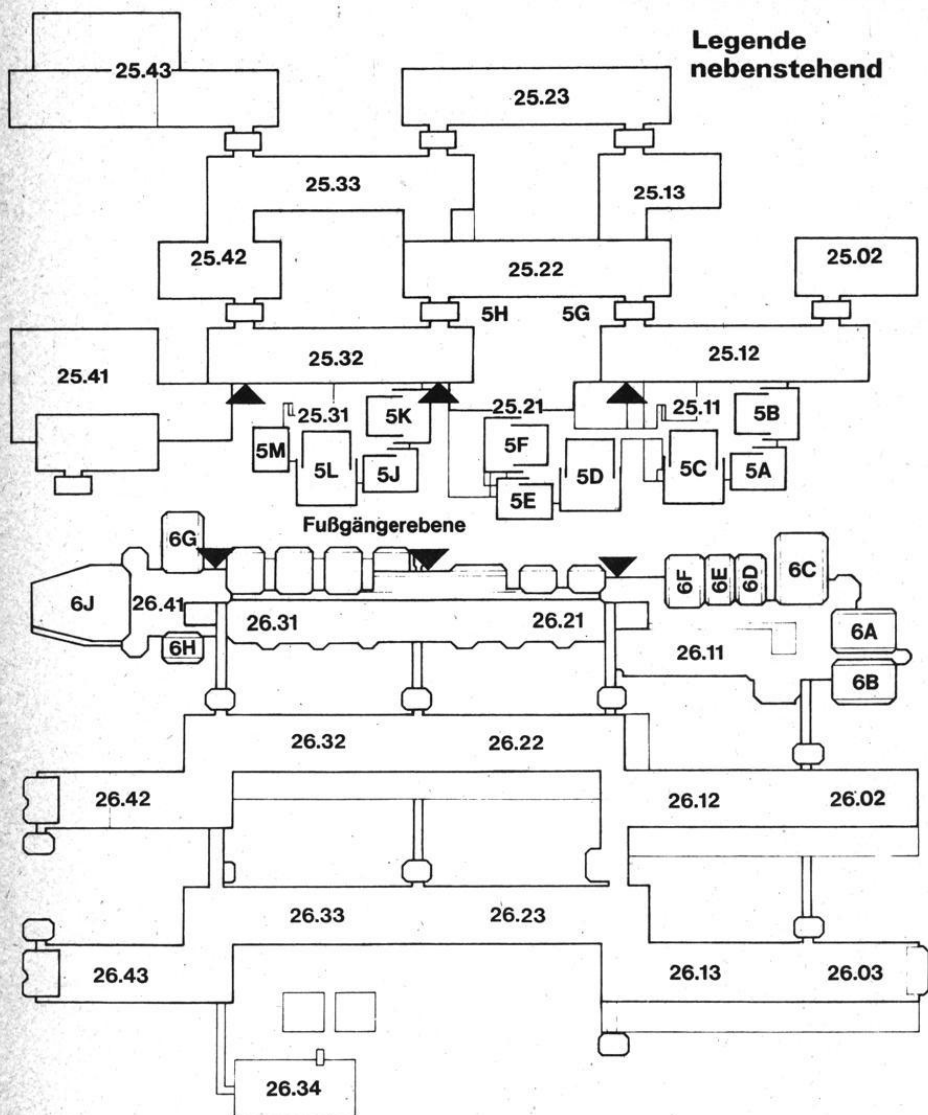



## Legende zum Orientierungsplan

### Mathematik

Reine Mathematik	Gebäude 25.22, Ebene 03
	Gebäude 25.13, Ebene 03
Mathematikdidaktik und Mathematik	Gebäude 25.22, Ebene 03
Angewandte Mathematik	Gebäude 25.22, Ebene 02
Instrumentelle Mathematik	Gebäude 25.13, Ebene 02
Statistik und Dokumentation	Gebäude 25.13, Ebene 01

### Physik

Experimentalphysik	Gebäude 25.42, Ebene 01
	Gebäude 25.33, Ebene 02
Theoretische Physik	Gebäude 25.32,
	Ebenen 01, 02, 03
Angewandte Physik	Gebäude 25.33, Ebene 01

### Chemie

Anorganische Chemie	Gebäude 26.43, Ebene 01
Strukturchemie	Gebäude 26.42, Ebene 01
Organische Chemie	Gebäude 26.43, Ebene 00
Physikalische Chemie	Gebäude 26.43, Ebene 02
Theoretische Chemie	Gebäude 26.32, Ebene 03

### Biologie

Botanik	Gebäude 26.23, Ebene 02
	Gebäude 26.03, Ebene 01
Zoologie	Gebäude 26.02, Ebene 00
Allgemeine Biologie	Gebäude 26.02, Ebene 02
	Gebäude 26.12, Ebene 02

### Geographie

Geologie	Gebäude 25.12,
	Ebenen U1, 00
	Gebäude 25.02, Ebene 02

### Psychologie

(siehe Orientierungspläne Medizinische Fakultät)

### Pharmazie

Pharmazeutische Chemie	Gebäude 26.23, Ebene 02
Pharmazeutische Technologie	Gebäude 26.22, Ebene 00
Pharmazeutische Biologie	Gebäude 26.23, Ebene 00

### Fachbibliotheken

Mathematik, Physik, Geowissenschaften	Gebäude 25.22, Ebene 00
Biologie, Chemie, Pharmazie	Gebäude 26.21, Ebene 00

### Hörsäle

5A, 5B, 5C	Gebäude 25.11, Ebene 00
5D, 5E, 5F	Gebäude 25.21, Ebene 00
5G, 5H	Gebäude 25.22, Ebene 00
6A, 6B, 6C, 6D, 6E, 6F	Gebäude 26.11, Ebene 00
6G, 6H, 6J	Gebäude 26.41, Ebene 00

## **Studienberater**

### **Mathematik**

Mathematisches Institut, Gebäude 25.22, Ebene 03, Raum 39

Priv.-Doz. Dr. Gunnar Schröder, F. 3 11/21 14, Di. 10–12

Beratungsgebiet: Bis Vordiplom oder Zwischenprüfung.

Sonst alle Dozenten der Mathematik.

### **Physik**

Physikalisches Institut I, Gebäude 25.42, Ebene 01, Raum 22

Prof. Dr. Jan van Calker, F. 3 11/23 17, Mi. 11.30–12.30

### **Chemie**

Institut für Organische Chemie, Gebäude 26.43, Ebene 00

Akad. Oberrat Dr. Fritz Becker, F. 3 11/22 97, Di. nach Vereinbarung

### **Biologie**

Institut für Zoologie I, Gebäude 26.02, Ebene 00, Raum 03

Prof. Dr. Günter Schneider, F. 3 11/34 14, Di. 12–13

### **Geographie**

Geographisches Institut, Gebäude 25.12, Ebene 20

Wiss. Rat u. Prof. Dr. Gerd Wenzens, F. 3 11/20 48, Di. 11–12

### **Psychologie**

Psychologisches Institut

Wiss. Ass. Dr. Günter Debus, F. 3 11/22 67, Do. 11–13

Gebäude 23.03, Ebene 00, Raum 66

Beratungsgebiet: 1. Studienabschnitt.

Wiss. Ass. Dr. Gisela Erdmann, F. 3 11/20 71

Gebäude 23.03, Ebene U1, Raum 51

Beratungsgebiet: 2. Studienabschnitt.

Prof. Dr. Gerd Lüer, F. 3 11/22 71, Zeit nach Vereinbarung, Gebäude 23.03, Ebene 00, Raum 70

Beratungsgebiet: Problemfälle und Nebenfach-Psychologen.

## **Studienberatung durch die Fachschaftsvertreter der Studentenschaft**

Zeiten nach Vereinbarung, Anschläge beachten

### **Mathematik/Physik:**

Fachschaftsraum Mathematik, Gebäude 25.22

Mi. 13–14 Uhr

### **Chemie:**

Fachschaftsraum Chemie

### **Biologie:**

Fachschaftsraum Biologie

### **Geographie:**

Fachschaftsraum Geographie, Gebäude 25.12, Ebene 01, Raum 24

### **Psychologie:**

Fachschaftsraum Psychologie, Gebäude 23.03

## **Prüfungsausschüsse**

### **Ausschuß für die Diplomprüfung in Mathematik**

Vorsitzender:

Prof. Dr. Boro Döring

Stellvertreter:

Dozent Dr. Manfred Kracht

Weitere Mitglieder:

Prof. Dr. Reinhold Meise, Wiss. Rat und Prof. Dr. Heinz Orsinger, Dipl.-Math.  
Helmut Lütke, cand. math. Frank Dennisen, cand. math. Friedrich Karl Kellers

Alle Mathematisches Institut.

### **Ausschuß für die Diplomprüfung in Physik**

Vorsitzender:

Prof. Dr. Jürgen Uhlenbusch, Physikalisches Institut (II)

Stellvertreter:

Prof. Dr. Kurt Suchy, Institut für Theoretische Physik (II)

Weitere Mitglieder:

Prof. Dr. Rüdiger Bessenrodt, Institut für Theoretische Physik (I)

Prof. Dr. Dietrich Stark, Institut für Angewandte Physik

Dipl.-Phys. Erasmus Schulte, Physikalisches Institut (I)

stud. rer. nat. Günter Panzner

stud. rer. nat. Rainer Tirgrath

### **Ausschuß für die Diplomprüfung in Chemie**

Vorsitzender:

Der Dekan der Math.-Nat. Fakultät

Stellvertreter: (mit der ständigen Wahrnehmung der Geschäfte beauftragt)

Prof. Dr. Leonhard Birkofer, Institut für Organische Chemie

Weitere Mitglieder:

Prof. Dr. Wilhelm Kuchen, Institut für Anorganische Chemie und Strukturchemie

Prof. Dr. Dietrich Mootz, Institut für Anorganische Chemie und Strukturchemie

Prof. Dr. Heinz-Helmut Perkampus, Institut für Physikalische Chemie

Prof. Dr. Hans-Herbert Schmidtke, Institut für Theoretische Chemie

Prof. Dr. Jan van Calcar, Physikalisches Institut

### **Ausschuß für die Diplomprüfung in Biologie**

Vorsitzender:

Wiss. Rat und Prof. Dr. Kurt A. Santarius, Botanisches Institut

Stellvertreter:

Prof. Dr. Günter Schneider, Institut für Zoologie

Weitere Mitglieder:

Wiss. Ass. Dr. Reiner Johannisson, Institut für Allgemeine Biologie

stud. rer. nat. Johannes Uhlmann

## **Ausschuß für die Diplomprüfung in Psychologie**

Vorsitzender:

Prof. Dr. Gerd Lüer, Psychologisches Institut I

Stellvertreter: Prof. Dr. Wilhelm Janke

Weitere Mitglieder:

Prof. Dr. Hans-Joachim Grabitz

Prof. Dr. Joachim Krauth

Dr. Wiebke Putz-Osterloh

Alle Psychologisches Institut

**Triltsch**  
**Druck**  
setzt druckt **und** verlegt  
**Verlag** GmbH & Co KG

4 Düsseldorf 1, Herzogstraße 53

Telefon (0211) 37 7001

wissenschaftliche Arbeiten wie **Dissertationen und Habilitationsschriften** · Buchdruck · Offsetdruck · Foto-(Kleinoffset-)druck ein- und mehrfarbig zu vernünftigen Preisen innerhalb kurzer Zeit. **Fordern Sie Angebote an!**

# Lehrkörper

## a) Ordentliche Professoren:

- Bergmann, Artur, 4 Düsseldorf, Schumannstraße 62, F. 66 26 85  
Dr. rer. nat. (Mathematik), 14. 8. 69.
- Birkofer, Leonhard, 4 Düsseldorf, Bruchhausenstraße 65, F. 21 38 58  
Dr. rer. nat. (Organische Chemie), 11. 3. 64.  
Zugleich Mitglied der Medizinischen Fakultät.
- van Calker, Jan, 4 Düsseldorf, Himmelgeister Landstraße 89, F. 79 32 13  
Dr. phil. (Experimentalphysik), 1. 5. 65.  
Zugleich Mitglied der Medizinischen Fakultät.
- Döring, Boro, 4006 Erkrath 2, Wupperstraße 17  
Dr. rer. nat. (Angewandte Mathematik), 24. 4. 70.
- Gerstenhauer, Armin, 5657 Haan, Schlehdornweg 16, F. (0 21 29) 72 96  
Dr. rer. nat. (Geographie), 16. 10. 68.  
Zugleich Mitglied der Philosophischen Fakultät.
- Heber, Ulrich, 5605 Hochdahl, Kiefernstraße 46, F. (0 21 04) 4 57 52  
Dr. rer. nat. (Botanik), 19. 1. 71.
- Hess, Oswald, 5657 Haan, Bachstraße 103, F. (0 21 29) 74 34  
Dr. rer. nat. (Allgemeine Biologie), 24. 3. 70.
- Janke, Wilhelm, 401 Hilden, Händelstr. 19, F. (0 21 03) 4 25 45  
Dr. phil. (Psychologie), 1. 4. 71.
- Klinger, Hanns, 4 Düsseldorf, Bodinusstraße 6  
Dr. rer. nat. (Statistik und Dokumentation), 13. 1. 66.  
Zugleich Mitglied der Medizinischen Fakultät.
- Kranz, Jakob, 4044 Kaarst, Roseggerstraße 13, F. (0 21 01) 6 72 54  
Dr. rer. nat. (Angewandte Physik), 16. 9. 70.
- Kuchen, Wilhelm, 4006 Erkrath-Unterbach, Neustraße 16, F. 20 17 61  
Dr. rer. nat. (Anorganische Chemie), 16. 11. 65.
- Larenz, Rudolf-Wilhelm, 4 Düsseldorf 22, Am Schwalbenberg 2, F. 20 38 15  
Dr. rer. nat. (Theoretische Physik), 14. 11. 66.
- Lüer, Gerd, 4 Düsseldorf 22, Grünstr. 8, F. 20 23 99  
Dr. rer. nat. (Psychologie), 28. 11. 74.
- Meise, Reinhold, 401 Hilden, Schalbruch 39, F. (0 21 03) 4 08 79  
Dr. rer. nat. (Mathematik), 26. 10. 73.
- Möhrle, Hans, 4 Düsseldorf 1, Fabriciusstr. 8  
Dr. rer. nat. (Pharmazeutische Chemie), 31. 10. 75.
- Mootz, Dietrich, 5657 Haan, Alsenstraße 17, F. (0 21 29) 5 02 12  
Dr. rer. nat. (Strukturchemie und Anorganische Chemie), 1. 10. 73.
- Perkampus, Heinz-Helmut, 4 D-Oberkassel, Wickrather Straße 43, F. 59 21 84  
Dr. rer. nat. (Physikalische Chemie), 1. 10. 68.
- Peters, Werner, 4006 Erkrath, Albrecht-Dürer-Straße 45, F. 24 29 83  
Dr. rer. nat. (Zoologie), 25. 11. 74.
- Petry, Walter, 4018 Langenfeld, Am Solperts, Garten 14a  
Dr. rer. nat. (Instrumentelle Mathematik), 1. 9. 71.
- Rother, Klaus, 533 Königswinter 51, Eichenbachstraße 8, F. (0 22 44) 21 77  
Dr. rer. nat. (Geographie), 18. 1. 74.  
Zugleich Mitglied der Philosophischen Fakultät.

- Schmidtke, Hans-Herbert, 4006 Erkrath 1, Wilhelm-Raabe-Straße 1,  
F. 25 11 59  
Dr. phil. nat. (Theoretische Chemie), 1. 4. 74.
- Schneider, Günter, 4033 Hösel, Waldstraße 2, F. (6 30) 6 04 62  
Dr. rer. nat. (Zoologie), 3. 6. 66.
- Schubert, Horst, 4 Düsseldorf, Poßbergweg 50, F. 28 52 65  
Dr. rer. nat. Dr. rer. pol. h.c. (Mathematik), 1. 4. 62.
- Stubbe, Wilfried, 4 Düsseldorf 1, Christophstraße 72, F. 33 15 65  
Dr. rer. nat. (Botanik), 21. 12. 65.
- Suchy, Kurt, 4 Düsseldorf 12, Rathelbeckstraße 289a, F. 20 34 10  
Dr. rer. nat. (Theoretische Physik), 8. 4. 71.
- Uhlenbusch, Jürgen, 5605 Hochdahl-Willbeck, Ruhrstraße 30, F. 4 20 79  
Dr. rer. nat. (Experimentalphysik), 27. 11. 72.

#### **b) Wiss. Räte und Professoren:**

- Baumgarten, Edwin, 5657 Haan, Steinfelder Straße 29  
Dr. rer. nat. (Physikalische Chemie und chemische Technologie), 29. 10. 70.
- Bessenrodt, Rüdiger, 4 Düsseldorf-Oberkassel, Drakestraße 2, F. 57 57 30  
Dr. rer. nat. (Theoretische Physik), 3. 9. 73.
- Ebersoldt, Franz, 517 Jülich, Artelleriestraße 72, F. (0 24 61) 5 43 68  
Dr. rer. nat. (Angewandte Mathematik), 29. 3. 74.
- Gewecke, Michael, 4 Düsseldorf, Lichtstraße 52, F. 66 05 35  
Dr. rer. nat. (Zoologie), 23. 1. 74.
- Grabitz, Hans-Joachim, 4 Düsseldorf, Christophstr. 54b, F. 3 11/21 41  
Dr. phil. (Psychologie), 30. 9. 75.
- Hägele, Gerhard, 401 Hilden, Buchenweg 24, F. (0 21 03) 6 41 19  
Dr. rer. nat. (Anorganische Chemie), 7. 3. 73.
- Harzheim, Egbert, 5 Köln 60, Pallenbergstraße 23, F. (02 21) 74 17 04  
Dr. rer. nat. (Mathematik), 16. 11. 70.
- Herrmann, Reinhold G., 4 Düsseldorf 12, Rathelbeckstraße 291 A, F. 20 33 73  
Dr. phil. (Botanik), 2. 11. 71.
- Janßen, Klaus, 4 Düsseldorf, Universitätsstr. 1  
Dr. rer. nat. (Mathematik), 14. 10. 75.
- Kleindienst, Heinz, 5657 Haan, Steinfelder-Straße 29  
Dr. rer. nat. (Physikalische und Theoretische Chemie), 1. 9. 75
- Kowallik, Klaus-V., 4041 Neuss-Allerheiligen, Mommsenstr. 47,  
F. (30 07) 6 07 27, Dr. phil. (Botanik), 18. 5. 73.
- Krauth, Joachim, 4 Düsseldorf, Himmelgeisterstr. 50, f. 3 11/20 62,  
Dr. rer. nat. (Psychologie), 28. 7. 75.
- Kunz, Werner, 4 Düsseldorf, Paul-v.-Hase-Straße 14, F. 43 50 27  
Dr. rer. nat. (Allgemeine Biologie), 4. 9. 73.
- Meiners, Dieter, 404 Neuss, Volmerswerther Straße 65, F. (0 21 01) 1 73 24  
Dr. rer. nat. (Physik), 27. 10. 71.
- Netter, Petra, 4 Düsseldorf, Universitätsstr. 1, F. 3 11/20 65,  
Dr. phil., Dr. med. (Psychologie), 3. 11. 75.

Orsinger, Heinz, 4 D-Benrath, Arnold-Schönberg-Straße 3, F. 70 88 53  
Dr. rer. nat. (Mathematik), 1. 10. 70.

Ratschek, Helmut, 4 Düsseldorf 16, Am Haferkamp 65, F. 76 37 47  
Dr. phil. (Mathematik), 20. 9. 73.

Santarius, Kurt A., 401 Hilden, Kalstert 160, F. (0 21 03) 6 12 36  
Dr. rer. nat. (Botanik), 16. 6. 71.

Schirmer, Wolfgang, 4006 Erkrath-Unterbach, Fritz-Reuter-Straße 3,  
F. 25 12 85  
Dr. rer. nat. (Geologie), 10. 8. 73.

Schwochau, Martin, 4006 Erkrath-Unterbach, Grünstraße 20, F. 20 85 00  
Dr. rer. nat. (Allgemeine Biologie), 1. 8. 72.

Stark, Dietrich, 4 Düsseldorf 22, Am Schwalbenberg 2, F. 20 39 45  
Dr. rer. nat. (Angewandte Physik), 11. 10. 72.

Wenzens, Gerd, 4018 Langenfeld, Ludoviciweg 48, F. (0 21 73) 7 07 24  
Dr. phil. nat. (Geographie), 11. 4. 75.

Zachariae, Gerhard, 403 Ratingen, Schmiedestraße 26, F. (6 30) 2 81 50  
Dr. rer. nat. (Bodenbiologie), 8. 12. 72.

### **c) Honorar-Professoren:**

Hochmuth, Toni, 4006 Erkrath, Matthias-Grünwald-Straße 13  
Dr. rer. nat., Min. Rat. Ministerium für Wissenschaft und Forschung, Düsseldorf (Physik).

Waelbroeck, Francois, 517 Jülich, Dr.-Mannheimer-Str. 4,  
Dr. rer. nat. Institut für Plasmaphysik der KFA Jülich (Physik)

### **d) Studienprofessoren:**

Kleinhanß, Hans-Rudolf, 4 D-Oberkassel, Steffenstr. 21, F. 57 29 46  
Dr. rer. nat. (Experimentalphysik), 4. 6. 75.

Thielemann, Paul, 4 Düsseldorf, Rathelbeckstr. 291, F. 20 17 57  
Dr. rer. nat. (Angewandte Physik), 4. 6. 75.

### **e) außerplanmäßige Professoren:**

Leyhausen, Paul, 56 W-Elberfeld, Boettinger Weg 37, F. 95/74 21 71  
Dr. rer. nat. (Verhaltensforschung), 13. 4. 70.

### **f) Dozenten**

Hoffmann, Rudolf-Eberhard, 42 Oberhausen, Humboldtstraße 14  
Dr. rer. nat. (Mathematik), 2. 9. 74.

Kracht, Manfred, 42 Essen, Boeholder Straße 120,  
Dr. rer. nat. (Mathematik), 17. 9. 74.

Krause, Gotthard H., 401 Hilden, Merianweg 17, F. (0 21 03) 6 16 38  
Dr. rer. nat. (Pflanzenphysiologie), 23. 1. 73.

### **g) Privatdozenten**

Behmenburg, Wolfgang, 404 Neuss, Macherscheider Straße 11 a  
Dr. rer. nat. (Experimentalphysik), 16. 11. 71.

Bruns, Klaus, 4150 Krefeld-Traar, Notburgaweg 6  
Dr. rer. nat. (Organische Chemie), 18. 1. 72.

- Craubner, Hans  
Dr. rer. nat (Physikalische Chemie), 21. 10. 75.
- Heide, Gerhard, 4006 Erkrath, Am Brockerberg 2, F. 24 55 76  
Dr. rer. nat. (Zoologie), 21. 10. 75.
- Laqua, Kurt, 46 Dortmund-Höchst, Grüner Weg 2, F. (0 23 04) 8 02 62  
Dr. rer. nat. (Experimentalphysik), 8. 5. 72.
- Mehlhorn, Heinz, 4006 Erkrath, Mühlenstr. 18, F. 24 37 03  
Dr. rer. nat. (Zoologie), 21. 10. 75.
- Riedel, Dietmar, 4 Düsseldorf, Roßstraße 135, F. 4 56 32 45, App. 2 48  
Dr. agr. (Fischereibiologie), 15. 7. 71.
- Schröder, Gunnar, 44 Münster, Laukamp 5, F. (02 51) 5 16 61  
Dr. rer. nat. (Mathematik), 21. 1. 75.
- von Wangenheim, Karl-Hartmut, 5171 Stetternich, Lindenstraße 3,  
F. (0 24 61) 32 63  
Dr. agr. (Vererbungslehre und Pflanzenzüchtung) 4. 11. 70.

#### **h) Akademische Oberräte und Räte:**

- Baumgartner, Erich (Oberrat), 4 Düsseldorf 13, Am Haferkamp 65, F. 76 74 64  
Dr. rer. nat., Mathematisches Institut
- Becker, Fritz (Oberrat), 403 Ratingen, Kirchfeldstr. 42  
Dr. rer. nat., Institut für Organische Chemie
- Dickopp, Heinz (Oberrat), 4 Düsseldorf, Hüttenstraße 31  
Dr. rer. nat., Institut für Organische Chemie
- Diemert, Klaus (Oberrat), 4 Düsseldorf-Benrath, Corellistraße 52, F. (02 11)  
70 75 55  
Dr. rer. nat., Institut für Anorganische Chemie und Strukturchemie
- Dietrich, Werner, 4049 Gustorf, Burgstraße 2  
Dr. rer. nat., Botanisches Institut
- Glebe, Günther (Oberrat), 4 Düsseldorf, Wäschlackerweg 22, F. 21 88 53  
Dr. phil. nat., Geographisches Institut
- Hallier, Ulrich (Oberrat), 5657 Haan, Mahnermühle 5, F. (0 21 29) 41 50,  
Dr. phil. nat., Botanisches Institut
- Hoffmann, Helmut (Oberrat), 4006 Erkrath-Unterbach, Gottfried-August-Bürger-  
Straße 9  
Dr. rer. nat., Institut für Physikalische Chemie
- Petermann, Günter, 4006 Erkrath, Schubert-Str. 12  
Dr. rer. nat., Institut für Physikalische Chemie
- Müller, Ferdinand (Oberrat), 4044 Kaarst II (Vorst), Raderbroicher Str. 23 F. (3 00)  
51 40 12  
Dr. rer. nat., Physikalisches Institut I
- Prüstel, Dirk, 4 Düsseldorf, Lichtstraße 48, F. 68 69 26  
Dr. rer. nat., Institut für Organische Chemie
- Schäfer, Johannes-Heinrich (Oberrat), 404 Neuss, Friedrichstr. 48,  
Dr.-Ing., Physikalisches Institut II



- Thode, Thomas (Oberrat), 41 Duisburg-Hamborn, Pollhofstraße 107, F. (0 21 31) 59 26 47  
Dr. rer. nat., Mathematisches Institut
- Wenk, Herbert, 4 Düsseldorf-Kaiserswerth, Alte Landstraße 36, F. 40 42 07  
Dr. rer. nat. Institut für Theoretische Physik
- Wischgoll, Benno, 4018 Langenfeld, von-Witzleben-Str. 20, F. (0 21 73) 1 77 93  
Dr. rer. nat., Physikalisches Institut I
- Wunderlich, Hartmut (Oberrat), 4019 Monheim, Humboldtstraße 45, F. (0 21 73) 6 28 18  
Dr. rer. nat., Institut für Anorganische Chemie und Strukturchemie

**i) Mit Vorlesungen beauftragt:**

- Friedrich, Günther, 4152 Kempen 2, Jakob-Hüskes-Straße 35  
Dr. rer. nat., Oberregierungsrat an der Landesanstalt für Gewässerkunde und Gewässerschutz des Landes NRW, Biologischer Dienst (Limnologie)
- Hammeke, Karl, 517 Jülich, Neußer Straße 38  
Dr. rer. nat., Institut für Reaktorbauelemente der KFA Jülich
- Hübschmann, Eberhard, 402 Mettmann, Leyer Straße 4, F. (0 21 04) 2 59 32  
Dr. rer. nat. (Landesplanung u. Raumordnung)
- v. Klenck, Jürgen, 4 Düsseldorf, Mannesmannufer 2  
Dr. rer. nat. ehemaliges Vorstandsmitglied der Mannesmann AG
- Kniep, Rüdiger, 401 Hilden, Richard-Wagner-Straße 27, F. (0 21 03) 4 04 75  
Dr. rer. nat., Wiss. Ass., Institut für Anorganische Chemie und Strukturchemie (Einführung in die Mineralogie)
- Müller, Irmgard, 4 Düsseldorf-Kaiserswerth, An St. Swidbert 32  
Apothekerin Dr. rer. nat. (Geschichte der Naturwissenschaften)
- Radl, Gerald, 5308 Rheinbach, Breslauer Straße 29  
Dr. phil. (Angewandte Psychologie)
- Schneider, Roland, 41 Duisburg 29, Am Dickelsbach 49  
Dr. rer. nat., Entwicklungsleiter bei der Gemini Computer Systems Deutschland GmbH, 4 Düsseldorf, Grafenberger Allee 57, F. 67 50 05 (Systematik der Software- und Systementwicklung)

**j) Mit Seminaren, Übungen und Praktika beauftragt:**

- Altmann, Walter, 4156 Willich 1, Kiefern-Str. 29  
Dipl.-Chem., Verw. Wiss. Ass., Institut für Physikalische Chemie (thermodynamische Rechenübungen)
- Becker, Benedikt, 4020 Mettmann 2, Leibnizweg 2, F. 0 21 04/5 34 39  
Dipl.-Biol., Verw. Wiss. Ass., Institut für Zoologie II (Tierbestimmungsübungen, Zoologische Exkursionen, Entomologische Übungen, Zoologisches Großpraktikum: Morphologie II)
- Baudru, Madeleine, 4 Düsseldorf, Am Straßenkreuz 89  
Dipl.-Chem. Verw. Wiss. Ass., Institut für Organische Chemie (Organisch-chemische experimentelle Übungen für Chemiker und Lehramtskandidaten)
- Behn, Wilfried, 4040 Neuss, Rheinfelderstr. 12, (3 00) 1 05 70  
Dr. rer. nat., Wiss. Ass., Botanisches Institut, (Botanisches Großpraktikum I)

- Benischek, Gerd, 4 Düsseldorf, Universitätsstraße 1  
Dipl.-Math., Verw. Wiss. Ass., Mathematisches Institut
- v. Berg, Eberhard, 4 Düsseldorf, Gurlittstraße 57, F. 33 65 25  
Wiss. Ang., Institut für Zoologie  
(Zoologisches Großpraktikum: Physiologie, Seminar zum „Zoologischen Großpraktikum, Physiologie“)
- Blossfeld, Gerd, 4 Düsseldorf 13, Kärtner Weg 11  
Dipl.-Chem., Verw. Wiss. Ass., Institut für Organische Chemie (Organisch-chemische experimentelle Übungen für Chemiker)
- Bluhm, Thorsten, 4010 Hilden, Nieden-Str. 27  
Dr. rer. nat., Wiss. Ass., Institut für Physikalische Chemie (Physikalisch-Chemisches Praktikum)
- Bohnert, Hans-Jürgen, 4 Düsseldorf 13, Rathelbeckstraße 317, F. 20 29 93  
Dr. rer. nat. Wiss. Ass., Botanisches Institut (Physiol. Seminar für Anfänger, Botanisches Großpraktikum)
- Bonus, Wolfgang, 4006 Erkrath-Unterbach, Millrather Weg 35  
Verw. Wiss. Ass. (Mathematik)
- Born, Peter, 4 Düsseldorf, Grüner Weg 21a, F. 72 51 63  
Verw. Wiss. Ass., Institut für Anorganische Chemie und Strukturchemie (Praktikum der Allgemeinen und Anorganischen Chemie für Lehramtskandidaten der Chemie; Experimentelles Proseminar in Allgemeiner und Anorganischer Chemie für Lehramtskandidaten der Chemie)
- Breuer, Toni, 5308 Rheinbach, Münstereifeler Straße 31, F. (0 22 26) 73 91  
Dr. phil., Wiss. Ass. (Geographie)
- Debus, Günter, 4 Düsseldorf, Heresbachstraße 27, F. 33 52 82  
Dr. rer. nat., Wiss. Ass., Psychologisches Institut, Lehrstuhl II (Physiologische Psychologie)
- Deppe, Gerd-Joachim, 4 Düsseldorf, Moorenstraße 4  
Dipl.-Phys., Wiss. Ass., Physikalisches Institut I (Experimentelle Übungen zur Physik)
- Eichstädt, Dietmar, 4 Düsseldorf, Cheruskerstraße 54  
Dipl.-Chem., Verw. Wiss. Ass., Institut für Organische Chemie (Organisch-chemische experimentelle Übungen für Chemiker)
- Engstfeld, Paul A., 4010 Hilden, Heiligenstraße 80, F. (0 21 03) 5 63 32  
Dr. phil., Wiss. Ang., Geographisches Institut (Geographie)
- Enßlin, Walter, 4006 Erkrath 2, Willbeckerstr. 75, F. (0 21 04) 4 31 58  
Dr. phil. nat., Wiss. Ang., Institut für Theoretische Chemie (Theoretikum)
- Erdmann, Gisela, 4 Düsseldorf, Benderstraße 102, F. 3 11/20 71  
Dr. rer. nat., Wiss. Ang., Psychologisches Institut, Lehrstuhl II (Experimentelles Praktikum)
- Falsone, Giocchino, 401 Hilden, Beethovenstraße 52  
Dr. rer. nat., Wiss. Ang., Institut für Organische Chemie (Organisch-chemische Analytik: Chromatographie)
- Ferfers, Horst, 404 Neuss, Am Krausenbaum 56, F. (3 00) 4 44 25  
Dipl.-Phys., Wiss. Ass., Physikalisches Institut I (Experimentelle Übungen zur Physik)
- Fey, Manfred, 4 Düsseldorf-Wersten, Schlebuser Straße 12, F. 76 12 58  
Dr. rer. nat., Wiss. Ass., Geographisches Institut (Geographie)

- Gebhardt, Dietmar, 4 Düsseldorf 1, Windscheidstraße 33  
Dipl.-Phys., Wiss. Ass., Physikalisches Institut (Experimentelle Übungen zur Physik)
- Gieres, Günter, 4006 Erkrath 1, Rathelbeckerweg 59  
Dr. rer. nat., Wiss. Ass., Physikalisches Institut II (Übungen zur Experimentellen Physik)
- Giersch, Christoph, 5151 Oberembt, Im Broich 14, F. (0 22 74) 16 42  
Dr. rer. nat., Wiss. Ang., Botanisches Institut (Übungen in Pflanzenphysiologie)
- Glätzer, Karl Heinz, 4 Düsseldorf-Benrath, Corellistraße 46, F. 70 59 21  
Dr. rer. nat. (Allgemeine Biologie)
- Godehardt, Erhard, 415 Krefeld, Ispelsstr. 32  
Dipl.-Math., Verw. Ass., Psychologisches Institut II (Clusteranalyse)
- Große-Wilde, Hubert, 425 Bottrop, Wildenhoff 5  
Dipl.-Phys., Wiss. Ass., Physikalisches Institut II (Experimentelle Übungen zur Physik)
- Haas, Peter, 5657 Haan/Rhld., Ohligser Straße 118  
Dipl.-Chem., Verw. Wiss. Ass., Institut für Anorganische Chemie u. Strukturchemie (Präparat. Praktikum)
- Hackmann, Jobst, 5038 Rodenkirchen, Grüngürtelstraße 10  
Dr., Wiss. Ang., Physikalisches Institut II (Seminar für Plasmaphysik)
- Haddad, Hatim, 4 Düsseldorf, Brehmstraße 9  
Dr. rer. nat., Wiss. Ang., Institut für Organische Chemie (Organisch-chemische Analytik: Spektroskopie)
- D'Haese, Jochen, 401 Hilden, Lievenstraße 6  
Wiss. Ass., Institut für Zoologie (Zootomische Übungen: Chordata, Zoologische Exkursionen, Zoologisches Großpraktikum: Morphologie II)
- Haisch, Jochen, 4 Düsseldorf, Friedrichstr. 92, F. 3 11/21 42  
Dr., Wiss. Ang., Psychologisches Institut I (Experimentelles Praktikum)
- Haller, Werner, 4 Düsseldorf 30, Pahlshof 13  
Dipl.-Chem., Verw. Wiss. Ass., Institut für Physikalische Chemie (Physikalisch-chemisches Praktikum)
- Hammer, Hildegard, 4044 Kaarst 1, Gemenstr. 25  
Dr. rer. nat., Wiss. Ang., Institut für Angewandte Physik (Angewandte Physik)
- Harting, Roswitha, 4 Düsseldorf, Mauerstraße 21  
Dr., Wiss. Ass. (Mathematik)
- Herrmann, Uwe, 4 Düsseldorf 10, Ellystraße 2, F. 79 95 15  
Wiss. Ang. (Mathematik)
- Höhn, Bernd, 4 Düsseldorf, Bahnstraße 50  
Dipl.-Chem., Verw. Wiss. Ass., Institut für Anorganische Chemie und Strukturchemie (Quantitatives Praktikum)
- Hollenberg, Klaus, 401 Hilden, Richard-Wagner-Str. 50, F. (0 21 03) 4 34 81  
Dr. rer. nat., Wiss. Ass., Physikalisches Institut I (Experimentelle Übungen zur Physik)

- Hospodarsky, Jürgen, 4044 Kaarst, Broicherdorfstraße 116  
Dipl.-Phys., Wiss. Ass., Institut für Angewandte Physik (Experimentelle  
Übungen zur Physik für Zahnmediziner)
- Johannisson, Reiner, 4 Düsseldorf, Altenbrückstraße 93, F. 74 49 96  
Dr. rer. nat. (Allgemeine Biologie)
- Keck, Helmut, 404 Neuss, Jülicher Landstraße 90, F. (0 21 01) 8 16 77  
Dr. rer. nat., Wiss. Ass., Institut für Anorganische Chemie und Strukturchemie  
(Quantitatives Praktikum)
- Kempkens, Helmut, 4006 Erkrath-Unterbach, Vennstraße 117  
Dipl.-Phys., Wiss. Ass., Physikalisches Institut II (Experimentelle Übungen zur  
Physik)
- Kerner, Otto, 4046 Büttgen 3, Eickerender Straße 5, F. (0 21 01) 51 46 13  
Dr. rer. nat., Wiss. Ass. (Mathematik)
- Kilberth, Klaus, 4 Düsseldorf, Friedrich-Ebert-Straße 42, F. 35 48 63  
Wiss. Ass. (Mathematik)
- Kluck, Marie-Luise, 4 Düsseldorf, Universitätsstr. 1, F. 3 11/22 74  
Verw. Wiss. Ass. (Experimentelles Praktikum)
- Kniep, Rüdiger, 401 Hilden, Richard-Wagner-Straße 27, F. (0 21 03) 4 04 75  
Dr. rer. nat., Wiss. Ass., Institut für Anorganische Chemie und Strukturchemie  
(Praktikum der Allgemeinen und Anorganischen Chemie für Lehramtskandi-  
daten der Chemie; Praktikum II zur Anorganischen und Strukturchemie;  
Experimentelles Proseminar in Allgemeiner und Anorganischer Chemie für  
Lehramtskandidaten der Chemie)
- Krüger, Hartmut, 4 Düsseldorf, Grimlinghauser Straße 25  
Dipl.-Phys., Wiss. Ass., Physikalisches Institut II (Experimentelle Übungen zur  
Physik)
- Kühn, Thomas, 4 Düsseldorf, Wilhelm-Tell-Straße 20  
Dipl.-Chem., Verw. Wiss. Ass., Institut für Organische Chemie (Chemisches  
Praktikum für Mediziner)
- Kuppe, Karl, 4 Düsseldorf, Moorenstraße 4  
Dipl.-Phys., Wiss. Ass., Physikalisches Institut I (Experimentelle Übungen zur  
Physik)
- Lauterbach, Wolf, 4 Düsseldorf, Moorenstraße, F. 3 11/22 69  
Wiss. Ass. Ph. D. Psychologisches Institut, Lehrstuhl I (Verhaltensthera-  
pie)
- Lindner, Harald, 415 Krefeld 1, Richard-Wagner-Str. 1, F. (0 21 51) 5 57 55  
Dr. rer. nat., Wiss. Ass. (Mathematik)
- Lipka, Annegret, 4 Düsseldorf, Gumbertstraße 186,  
Dr. rer. nat., Wiss. Ass., Institut für Anorganische Chemie und Strukturchemie  
(Praktikum der Allgemeinen und Anorganischen Chemie für Lehramtskandi-  
daten der Chemie; Experimentelles Proseminar in Allgemeiner und Anorga-  
nischer Chemie für Lehramtskandidaten der Chemie)
- Lueg, Volker, 4043 Holzheim, Gellschestraße 68  
Dipl.-Chem., Verw. Wiss. Ass., Institut für Anorganische Chemie und Struk-  
turchemie (Qualitatives Praktikum)
- Lütcke, Helmut, 403 Ratingen-Tiefenbroich, Bertramsweg 22, F. (0 21 02) 4 12 62  
Wiss. Ass. (Mathematik)
- Mackay, Ronald, 4006 Erkrath 2, Lärchenweg 3  
B. Sc. Wiss. Ang., Psychologisches Institut, Lehrstuhl II (elektronische  
Datenverarbeitung)

- Mahler, Hans-Friedrich, 5600 Wuppertal-Barmen, Bromberger Str. 11,  
Verw. Wiss. Ass., Institut für Anorganische Chemie und Strukturchemie  
(Chemiker Praktikum)
- Ostermeyer, Peter, 404 Neuss-Uedesheim, Martinusstraße 25  
Dr. rer. nat., Wiss. Ass. (Mathematik)
- Peter, Günter, 4 Düsseldorf-Benrath, Corellistraße 42  
Dr. rer. nat., Wiss. Ass., Physikalisches Institut I (Experimentelle Übungen zur  
Physik)
- Peters, Wilfried, 4 Düsseldorf-Urdenbach, Esslinger Straße 3  
Dipl.-Chem., Verw. Wiss. Ass., Institut für Anorganische Chemie und Struk-  
turchemie (Qualitatives Praktikum)
- Petzsche, Hans Joachim, 401 Hilden, Oststraße 68  
Wiss. Ass. (Mathematik)
- Philipp, Rüdiger, 4 Düsseldorf-Benrath, Benrodestraße 59, F. 71 42 22,  
Dipl.-Chem., Verw. Wiss. Ass., Institut für Anorganische Chemie und Struk-  
turchemie (Qualitatives Praktikum)
- Putz-Osterloh, Wiebke, 5 Köln, Pfälzer Straße 17  
Dr. phil., Wiss. Ass., Psychologisches Institut, Lehrstuhl I (Experimen-  
telles Praktikum)
- Richter, Jens, 4005 Meerbusch-Büderich, Poststraße 17, F. (5 90) 1 01 97  
Dipl.-Chem., Verw. Wiss. Ass., Institut für Anorganische Chemie und Struk-  
turchemie (Qualitatives Praktikum)
- Richtzenhain, Klaus, 5 Köln 41, Elzstraße 8  
Dipl.-Chem., Verw. Wiss. Ass., Institut für Organische Chemie (Organisch-  
chemische experimentelle Übungen für Chemiker)
- Rommerskirchen, Ellen, 405 Mönchengladbach, Dammerstr. 44  
Verw. Wiss. Ass. (Geographie)
- Rübartsch, Alfred, 4 Düsseldorf, Himmelgeisterstr. 222  
Dipl. Phys., Wiss. Ass., Physikalisches Institut I (Experimentelle Übungen zur  
Physik)
- Sabelberg, Elmar, 5 Köln 41, Lindenthalgürtel 10, F. (02 21) 42 68 13  
Dr. rer. nat., Wiss. Ass. (Geographie)
- Schäfer, Ulrich, 4 Düsseldorf, Erasmusstraße 3  
Verw. Wiss. Ass. (Allgemeine Biologie)
- Schmähling, Reiner, 404 Neuss, Geulenstraße 82, F. (0 21 01) 54 21 66  
Dr. rer. nat., Wiss. Ass. (Mathematik)
- Schmidtberg, Günter, 4 Düsseldorf, Merowingerstraße 184  
Dr. rer. nat., Wiss. Ass., Institut für Organische Chemie (Organisch-chemi-  
sche Analytik: Massenspektroskopie)
- Schönberger, Enno, 4052 Korschenbroich 1, Schloß-Str. 18  
Dr. rer. nat., Wiss. Ang., Institut für Physikalische Chemie (Physikalisch-  
Chemisches Praktikum)
- Schönherr, Thomas, 4 Düsseldorf, Am Haferkamp 30, F. 76 58 81  
Dipl.-Chem., Verw. Wiss. Ass., Institut für Theoretische Chemie (Exp. Übun-  
gen zur Theoretischen Chemie)
- Schürmann, Reinhard, 401 Hilden, Beethoven-Str. 16  
Dr. rer. nat., Wiss. Ang., Institut für Physikalische Chemie (Physikalisch-  
Chemisches Praktikum)

- Schulte, Erasmus, 4 Düsseldorf, Graf-Recke-Straße 75  
Dipl.-Phys., Wiss. Ass., Physikalisches Institut I (Experimentelle Übungen zur Physik)
- Seidel, Joachim, 4 Düsseldorf, Himmelgeister Landstraße 74, F. 79 81 55  
Dr. rer. nat., Wiss. Ass., Institut für Theoretische Physik  
(Übungen zur Thermodynamik und Statistik)
- Siegert, Karl, 4 Düsseldorf 1, Christophstraße 74  
Dipl.-Chem., Verw. Wiss. Ass., Institut für Organische Chemie (Organisch-chemische experimentelle Übungen für Chemiker)
- Stadler, Stefan, 4 Düsseldorf 30, Blücherstraße 6  
Dr. techn., Wiss. Ass. (Mathematik)
- Steigel, Alois, 4 Düsseldorf, Curieweg 36  
Dr. rer. nat., Wiss. Ass., Institut für Organische Chemie (Organisch-chemische Analytik, NMR-Spektroskopie)
- Steinebach, Josef, 4005 Meerbusch 3-Lank, Mühlenstraße 92, F. (0 21 50) 28 94  
Verw. Wiss. Ass. (Mathematische Statistik)
- Stephani, Bernd, 4 Düsseldorf 1, Planetenstraße 40  
Wiss. Ass. (Mathematik)
- Teusner, Michael, 403 Ratingen, Weimarer Str. 1, F. (0 21 02) 47 14 38  
Verw. Wiss. Ass. (Mathematik)
- Wada, Shoji, 4 Düsseldorf, Freytagstraße 30, F. 68 11 87  
Dr. rer. nat., Wiss. Ass., Institut für Zoologie  
(Zoologische Übungen für Anfänger, Entomologische Übungen)
- Weber, Ulrich, 401 Hilden, Overbergstr. 2, F. (0 21 03) 6 45 85  
Dipl.-Psych., Verw. Wiss. Ass., Psychologisches Institut, Lehrstuhl I (Diagnostisches Praktikum)
- Weinert, Ulrich, 401 Hilden, Am Weidblech 7,  
Dr. rer. nat., Wiss. Ass., Institut für Theoretische Physik (Übungen zur Theoretischen Mechanik)
- Weinstrauch, Fritz, 4044 Kaarst, Neuhof-Str. 9  
Dipl.-Chem., Verw. Wiss. Ass., Institut für Physikalische Chemie (Physikalisch-Chemisches Praktikum)
- Wernicke, Rainer, 4044 Kaarst-Vorst, Antoniusstr. 24, F. (3 00) 6 65 27  
Dipl.-Chem., Verw. Wiss. Ass., Institut für Theoretische Chemie (Exp. Übungen zur Theoretischen Chemie)
- Wisbauer, Robert, 404 Neuss, Weissenberger Weg 159, F. (3 00) 5 83 13  
Dr. rer. nat., Wiss. Ass. (Mathematik)
- Wolf, Andreas, 4 Düsseldorf-Hamm, Auf der Böck 48, F. 39 47 18  
Dipl.-Chem., Wiss. Ang., Rechenzentrum und Institut für Theoretische Chemie (Theoretikum)
- Wundram, Dieter, 4 Düsseldorf, Bodinusstraße 8  
Dipl.-Chem., Verw. Wiss. Ass., Institut für Organische Chemie (Vorlesungsassistent)

Zöberlein, Volker, 4 Düsseldorf, Mathematisches Institut  
Dr. rer. nat., Wiss. Ass. (Mathematik)

Zwicky, Peter, 4 Düsseldorf, Stoffeler Damm 92  
Dipl.-Phys., Wiss. Ass., Institut für Angewandte Physik (Experimentelle  
Übungen zur Physik für Zahnmedizin)

# Institute

Die Institute der Math.-Nat. Fakultät befinden sich in Düsseldorf, Universitätsstraße 1 (Universitätsgelände), Einfahrt Himmelgeister Straße 288, Christophstraße 59 und Südeinfahrt der Universitätsstraße aus der Himmelgeister Straße — soweit nichts anderes angegeben.

## Mathematisches Institut

Direktoren: o. Prof. Dr. A. Bergmann, o. Prof. Dr. B. Döring, o. Prof. Dr. R. Meise, o. Prof. Dr. W. Petry, o. Prof. Dr. Dr. h.c. H. Schubert

### Lehrstuhl I für Mathematik (Gebäude 25.22, Ebene 03)

o. Prof. Dr. Reinhold Meise, F. 3 11/31 87

Sekretariat: Frau Marianne Stimmel, F. 3 11/31 87

Wiss. Ass.: Dipl.-Math. Hans Joachim Petzsche (F. 3 11/31 93)

Verw. Wiss. Ass.: Dipl.-Math. Gerd Benischek (F. 3 11/31 89), Wolfgang Bonus (F. 3 11/31 94)

### Lehrstuhl II für Mathematik (Gebäude 25.22, Ebene 03)

o. Prof. Dr. Dr. h.c. Horst Schubert, F. 3 11/21 62

Sekretariat: Frau Ruth Spelter, F. 3 11/21 62

Wiss. Rat u. Prof.: Prof. Dr. Egbert Harzheim, F. 3 11/21 71

Wiss. Rat u. Prof.: Prof. Dr. Helmut Ratschek, F. 3 11/21 75

Dozent: Dr. Rudolf-Eberhard Hoffmann, F. 3 11/21 77

Akad. Oberrat: Dr. Thomas Thode, F. 3 11/21 72

Wiss. Ass.: Dr. Roswitha Harting (F. 3 11/21 73), Dr. Harald Lindner (F. 3 11/21 76), Priv.-Doz. Dr. Gunnar Schröder (F. 3 11/21 74), Dr. Volker Zöberlein (F. 3 11/31 95)

### Lehrstuhl III für Mathematik (Gebäude 25.13, Ebene 03)

o. Prof. N. N.

### Lehrstuhl für Angewandte Mathematik (Gebäude 25.22, Ebene 02)

o. Prof. Dr. Boro Döring, F. 3 11/21 50

Sekretariat: Frl. Barbara Palsherm, F. 3 11/21 50

Wiss. Rat u. Prof.: Prof. Dr. Franz Ebersoldt, F. 3 11/21 64

Dozent: Dr. Manfred Kracht, F. 3 11/21 53

Wiss. Ass.: Dipl.-Math. Helmut Lütcke (F. 3 11/21 54), Dipl.-Math. Bernd Stephani (F. 3 11/21 56)

Verw. Wiss. Ass.: Dipl.-Math. Michael Teusner, F. 3 11/21 55



**Lehrstuhl für Instrumentelle Mathematik** (Gebäude 25.13, Ebene 02)

o. Prof. Dr. Walter Petry, F. 3 11/21 63

Sekretariat: Frau Margot Hoffmann, F. 3 11/21 63

Wiss. Ass.: Dipl.-Math. Klaus Kilberth (F. 3 11/21 89), Dr. Stefan Stadler (F. 3 11/32 02)

Wiss. Ang.: Dipl.-Math. Uwe Herrmann, F. 3 11/21 90

**Lehrstuhl für Mathematikdidaktik u. Mathematik** (Gebäude 25.22, Ebene 03)

o. Prof. Dr. Artur Bergmann, F. 3 11/21 60

Sekretariat: Frau Ruth Spelter, F. 3 11/21 60

Wiss. Rat u. Prof.: Prof. Dr. Heinz Orsinger, F. 3 11/21 88

Akad. Oberrat: Dr. Erich Baumgartner, F. 3 11/21 84

Wiss. Ass.: Dr. Otto Kerner (F. 3 11/21 85), Dr. Peter Ostermeyer (F. 3 11/21 86), Dr. Reiner Schmähling (F. 3 11/21 83), Dr. Robert Wisbauer (F. 3 11/21 87)

**Institut für Statistik und Dokumentation**

Direktor: o. Prof. Dr. Hanns Klinger, F. 3 11/21 65

Sekretariat: Frau Mirjam Hermes, F. 3 11/21 65

Wiss. Rat u. Prof.: Prof. Dr. Klaus Janßen, F. 3 11/21 66

Verw. Wiss. Ass.: Dipl.-Math. Josef Steinebach, F. 3 11/21 69

Techn. Ass.: Frau Anneliese von Lindern, F. 3 11/21 59

**Physikalisches Institut** (Gebäude 25.42, Ebene 01)

Direktoren: o. Prof. Dr. Jan van Calker, o. Prof. Dr. Jürgen Uhlenbusch

**Lehrstuhl I**

o. Prof. Dr. Jan van Calker, F. 3 11/23 17

Sekretariat: Frau Pick (F. 3 11/23 18), Frau Hirschmann (F. 3 11/23 18)

Wiss. Rat und Professor: Prof. Dr. Dieter Meiners, F. 3 11/23 20

Studienprofessor: Dr. Hans-Rudolf Kleinhanß (F. 3 11/23 19)

Akad. Oberrat: Dr. Ferdinand Müller, F. 3 11/22 81

Akad. Rat: Dr. Benno Wischgoll, F. 3 11/22 78

Oberassistent: Priv.-Doz. Dr. Wolfgang Behmenburg, F. 3 11/22 82

Wiss. Ass.: Dr. Hans Denk (F. 3 11/23 22), Dipl.-Phys. Gerd-Joachim Deppe (F. 3 11/31 05), Dr. Dieter Fischer (F. 3 11/22 77), Dipl.-Phys. Dietmar Gebhard (F. 3 11/23 31), Dr. Klaus Hollenberg (F. 3 11/31 01), Dipl.-Phys. Karl Kuppe (F. 3 11/31 14), Dr. Günter Peter (F. 3 11/22 80), Dipl.-Phys. Erasmus Schulte (F. 3 11/23 23), Dipl.-Phys. Alfred Rübartsch (F. 3 11/23 24)

Wiss. Ang.: Dipl.-Phys. Horst Ferfers (F. 3 11/23 16), Dipl.-Phys. Ingrid Lauber (F. 3 11/31 15), Dipl.-Phys. Gerd Pierstorff (DFG) (F. 3 11/23 24)

**Lehrstuhl II** (Gebäude 25.33, Ebene 02)

o. Prof. Dr. Jürgen Uhlenbusch, F. 3 11/21 57

Sekretariat: Frau Sabine Prang, F. 3 11/21 57

Akadem. Oberrat: Dr. J. H. Schäfer, F. 3 11/21 58

Wiss. Ass.: Dr. Günter Gieres (F. 3 11/28 66), Dipl.-Phys. Hubert Große-Wilde (F. 3 11/28 70), Dipl.-Phys. Helmut Kempkens (F. 3 11/28 63), Dipl.-Phys. Hartmut Krüger (F. 3 11/28 62)

Wiss. Ang.: Dipl.-Phys. Dieter Baum (F. 3 11/28 65), Dipl.-Phys. Dr. Jobst Hackmann (F. 3 11/28 61), Dipl.-Phys. Heribert Müller (F. 3 11/28 64), Dipl.-Phys. Kim (F. 3 11/28 68), Dipl.-Phys. Helmut Reuters (F. 3 11/28 65), Dipl.-Phys. Souw (F. 3 11/28 67)

**Lehrstuhl III** (Gebäude 25.22, Ebene 02)

o. Prof. Dr. N. N.

**Institut für Theoretische Physik**

Direktoren: o. Prof. Dr. Rudolf-Wilhelm Larenz, o. Prof. Dr. Kurt Suchy

**Lehrstuhl I** (Gebäude 25.32, Ebene 01)

o. Prof. Dr. Rudolf-Wilhelm Larenz, F. 3 11/24 73

Sekretariat: Frau Rühberg, F. 3 11/24 73

Wiss. Rat u. Prof.: Prof. Dr. Rüdiger Bessenrodt, F. 3 11/31 22

Akadem. Rat: Dr. Herbert Wenk (F. 3 11/24 72)

Wiss. Ass.: Dr. Joachim Seidel, F. 3 11/20 14

Wiss. Mitarbeiter: Dipl.-Phys. Hannelore Bessenrodt (F. 3 11/31 22)

**Lehrstuhl II** (Gebäude 25.32, Ebene 02)

o. Prof. Dr. Kurt Suchy, F. 3 11/27 46

Sekretariat: Frau Bernstein, F. 3 11/27 46

Wiss. Rat u. Prof.: Prof. Dr. Ingo Müller, F. 3 11/20 58

Wiss. Ass.: Dr. Ulrich Weinert, F. 3 11/27 45

Wiss. Mitarbeiter: Dipl.-Phys. Jörg Thiel, F. 3 11/27 44

**Lehrstuhl III** (Gebäude 25.32, Ebene 03)

o. Prof. Dr. N. N.

**Institut für Angewandte Physik** (Gebäude 25.33, Ebene 01)

Leitung: o. Prof. Dr. Jakob Kranz, F. 3 11/24 74

Sekretariat: Frau Annelise Brückner, F. 3 11/24 74

Wiss. Rat u. Prof.: Prof. Dr. Dietrich Stark, F. 3 11/22 91

Studienprofessor: Dr. Paul Thielemann, F. 3 11/22 84

Wiss. Ass.: Dipl.-Phys. Jürgen Hospodarsky (F. 3 11/25 79), Dipl.-Phys. Peter Zwicknagl (F. 3 11/25 78)

Wiss. Ang.: Dr. Hildegard Hammer, F. 3 11/25 92

## **Institut für Anorganische Chemie und Strukturchemie**

Direktoren: o. Prof. Dr. Wilhelm Kuchen, o. Prof. Dr. Dietrich Mootz

**Lehrstuhl I** (Gebäude 26.43, Ebene 01)

o. Prof. Dr. Wilhelm Kuchen, F. 3 11/22 86

Sekretariat: FrI. Rehberg, F. 3 11/22 87

Wiss. Rat und Prof.: Prof. Dr. Gerhard Hägele, F. 3 11/22 88

Akadem. Oberrat: Dr. Klaus Diemert, F. 3 11/22 89

Wiss. Ass.: Dr. Peter Haas (F. 3 11/31 66), Dr. Helmut Keck (F. 3 11/21 90)

Verw. Wiss. Ass.: Dipl.-Chem. Bernd Höhn (F. 3 11/21 97), Dipl.-Chem. Volker Lueg (F. 3 11/31 40), Dipl.-Chem. Hans-Fr. Mahler (F. 3 11/25 96), Dipl.-Chem. Wilfried Peters (F. 3 11/31 39), Dipl.-Chem. Rüdiger Philipp (F. 3 11/31 53), Dipl.-Chem. Jens Richter (F. 3 11/31 39)

Wiss. Ang.: Dr. Mohan Das, F. 3 11/31 66

**Lehrstuhl II** (Gebäude 26.42, Ebene 01)

o. Prof. Dr. Dietrich Mootz, F. 3 11/31 35

Sekretariat: Frau Vogel, F. 3 11/31 36

Akadem. Oberrat: Dr. Hartmut Wunderlich, F. 3 11/31 44

Wiss. Ass.: Dr. Rainer Attig (beurlaubt), Dr. Rüdiger Kniep (F. 3 11/31 47), Dr. Annegret Lipka (F. 3 11/31 47)

Verw. Wiss. Ass.: Peter Born, F. 3 11/00 00

## **Institut für Organische Chemie** (Gebäude 26.43, Ebene 00)

Direktor: o. Prof. Dr. Leonhard Birkofer, F. 3 11/22 98

Sekretariat: Frau Engler, F. 3 11/22 98/22 99

Akadem. Oberräte: Dr. Fritz Becker (F. 3 11/22 97), Dr. Heinz Dickopp (F. 3 11/25 71), Dr. Dirk Prüstel (F. 3 11/22 95)

Wiss. Ass.: Dipl.-Chem. Madeleine Baudru, Dipl.-Chem. Blossfeld, Dipl.-Chem. Eichstädt, Dipl.-Chem. Kühn, Dipl.-Chem. Richtzenhain, Dr. Schmidtberg, Dipl.-Chem. Siegert, Dr. Steigel, Dipl.-Chem. Wundraum

Wiss. Ang.: Dr. Falsone, Dr. Haddad

## **Institut für Physikalische Chemie** (Gebäude 26.43, Ebene 02)

Direktor: o. Prof. Dr. Heinz-Helmut Perkampus, F. 3 11/21 00

Sekretariat: Ingeborg Anders, F. 3 11/21 10

Abteilungsleiter: Wiss. Rat u. Prof. Dr. Edwin Baumgarten, F. 3 11/21 01

Wiss. Rat u. Prof.: Priv.-Doz. Dr. Heinz Kleindienst, F. 3 11/21 03

Akadem. Rat: Dr. Günter Petermann, F. 3 11/21 04

Akadem. Oberrat: Dr. Helmut Hoffmann, F. 3 11/21 02

Wiss. Ass.: Dr. Thorsten Bluhm (F. 3 11/21 06)

Verw. Wiss. Ass.: Dipl.-Chem. Walter Altmann (F. 3 11/21 05), Dipl.-Chem. Werner Haller (F. 3 11/32 18), Dipl.-Chem. Fritz Weinstrauch (F. 3 11/21 13)

Wiss. Ang.: Dr. Enno Schönberger (F. 3 11/21 16), Dr. Reinhard Schurmann (F. 3 11/21 39), Dr. Wen Man Chang (DFG) (F. 3 11/21 06)

Versuchs- u. Entwicklungslabor: Klaus-Peter Werner F. 3 11/21 08

Leiter der Zentralwerkstatt Chemie (Gebäude 26.34): Meister Horst Teschke, F. 3 11/21 15

### **Institut für Theoretische Chemie** (Gebäude 26.32, Ebene 03)

Direktor: o. Prof. Dr. Hans-Herbert Schmidtke, F. 3 11/32 09

Sekretariat: Frl. Renate Hellwig, F. 3 11/32 09

Verw. Wiss. Ass.: Dipl.-Chem. Thomas Schönherr (F. 3 11/32 12), Dipl.-Chem. Rainer Wernicke (F. 3 11/32 10)

Wiss. Ang.: Dr. Walter Enßlin (F. 3 11/32 10), Dipl.-Phys. Gerd Eyring (DFG), F. 3 11/32 08

### **Botanisches Institut**

Direktoren: o. Prof. Dr. Ulrich Heber (geschäftsführender Direktor), o. Prof. Dr. Wilfried Stubbe

#### **Lehrstuhl I** (Gebäude 26.23, Ebene 02)

o. Prof. Dr. Wolfried Stubbe, F. 3 11/34 76

#### **Lehrstuhl II** (Gebäude 26.03, Ebene 01)

o. Prof. Dr. Ulrich Heber, F. 3 11/23 47

Sekretariat: N. N., F. 3 11/23 40

Wiss. Räte u. Prof.: Prof. Dr. Reinhold Herrmann (F. 3 11/23 38), Prof. Dr. Klaus-Victor Kowallik (F. 3 11/25 26), Prof. Dr. Kurt A. Santarius (F. 3 11/23 48)

Dozent: Dr. Gotthard Krause, F. 3 11/25 27

Akadem. Oberrat: Dr. Ulrich Hallier, F. 3 11/23 39

Wiss. Ass.: Dr. Wilfried Behn (F. 3 11/24 77), Dr. Hans-Jürgen Bohnert (F. 3 11/23 44)

#### **Botanischer Garten** (Christophstraße 78, 82)

Direktor: o. Prof. Dr. Wilfried Stubbe

Akad. Rat: Dr. Werner Dietrich, F. 3 11/24 77

Technischer Leiter: Gartenoberinspektor Dietrich Jacobsen, F. 3 11/24 02

### **Institut für Zoologie**

Direktoren: o. Prof. Dr. Günter Schneider, o. Prof. Dr. Werner Peters

#### **Lehrstuhl I** (Gebäude 26.02, Ebene 00)

o. Prof. Dr. Günter Schneider, F. 3 11/34 14

Sekretariat: Frau Unbehaun, F. 3 11/34 14

Wiss. Räte u. Prof.: Dr. Michael Gewecke (F. 3 11/34 11), Dr. Gerhard Zachariae (F. 3 11/30 58)

Akadem. Oberrat: Dr. Gerhard Heide, F. 3 11/34 16

Wiss. Ass.: Dr. S. Wada, F. 3 11/34 17

Wiss. Ang.: E. v. Berg, F. 3 11/34 19

**Lehrstuhl II** (Gebäude 26.03, Ebene 00)

o. Prof. Dr. Werner Peters, F. 3 11/30 52

Wiss. Ass.: J. D'Haese (F. 3 11/34 05), Dr. H. Mehlhorn (F. 3 11/34 01)

Verw. Wiss. Ass.: B. Becker, F. 3 11/34 04

**Institut für Allgemeine Biologie** (Gebäude 26.02—26.12, Ebene 02)

o. Prof. Dr. Oswald Hess, F. 3 11/22 76

Sekretariat: Margret Hawel, F. 3 11/22 79

Wiss. Räte und Prof.: Dr. Werner Kunz (F. 3 11/23 33), Dr. Martin Schwochau (F. 3 11/23 58)

Wiss. Ass.: Dr. Karl Heinz Glätzer (F. 3 11/22 96), Dr. Reiner Johannisson (F. 3 11/34 22)

Verw. Wiss. Ass.: Ulrich Schäfer, F. 3 11/34 21

**Geographisches Institut**

Direktoren: o. Prof. Dr. Armin Gerstenhauer, o. Prof. Dr. Klaus Rother

**Lehrstuhl I** (Gebäude 25.12, Ebene 01)

o. Prof. Dr. Armin Gerstenhauer, F. 3 11/20 45

Sekretariat: Frau Waltraud Olschok (F. 3 11/34 64), Frau Ingeborg Witt (F. 3 11/20 45)

Wiss. Rat u. Prof.: Dr. Gerd Wenzens, F. 3 11/20 48

Akad. Oberrat: Dr. Günther Glebe, F. 3 11/20 51

Wiss. Ass.: Dipl.-Geogr. Dr. Manfred Fey, F. 3 11/20 49

Verw. Wiss. Ass.: Ellen Rommerskirchen

Kartographie: Frau Ing. (grad.) Heide Elke Kleindin, F. 3 11/20 50

**Abt. Geologie**

Wiss. Rat u. Prof.: Dr. Wolfgang Schirmer, F. 3 11/20 42

**Lehrstuhl II** (Gebäude 25.12, Ebene 02)

o. Prof. Dr. Klaus Rother, F. 3 11/20 47

Sekretariat: Wilma Thiel, F. 3 11/20 40

Wiss. Ass.: Dr. Toni Breuer (F. 3 11/20 46), Dr. Elmar Sabelberg (F. 3 11/20 44)

**Lehrstuhl III**

o. Prof. Dr. N. N.

Sekretariat: N. N.

Wiss. Ang.: Dr. Paul A. Engstfeld, F. 3 11/20 52

## **Psychologisches Institut**

Direktoren: o. Prof. Dr. Wilhelm Janke, o. Prof. Dr. Gerd Lüer (geschäftsführend), N. N.

### **Lehrstuhl I** (Gebäude 23.03, Ebene 00)

o. Prof. Dr. Gerd Lüer, F. 3 11/22 71

Sekretariat: Hildegard Kurkowski, F. 3 11/22 71

Wiss. Rat u. Prof.: Dr. H. J. Grabitz, F. 3 11/21 41

Wiss. Ass.: Dr. Wolfgang Lauterbach (F. 3 11/22 70), Dr. J. Haisch (F. 3 11/21 42), Dr. Wiebke Putz-Osterloh (F. 3 11/24 68)

Verw. Wiss. Ass.: Dipl.-Psych. Marie-Luise Kluck (F. 3 11/22 74), Dipl.-Psych. Ulrich Weber (F. 3 11/22 75)

### **Lehrstuhl II** (Experimentelle biologische Psychologie), (Gebäude 23.03, Ebene 00)

o. Prof. Dr. Wilhelm Janke, F. 3 11/22 66

Sekretariat: G. Beyer, F. 3 11/22 65

Wiss. Rat und Prof.: Dr. J. Krauth (F. 3 11/20 62), Dr. Dr. Petra Netter (F. 3 11/20 65)

Wiss. Ass.: Dr. Günter Debus (F. 3 11/22 67), Dr. Gisela Erdmann (F. 3 11/20 71)

Wiss. Ang.: Ronald Mackay (F. 3 11/20 64)

Verw. Wiss. Ass.: Dipl.-Math. Erhard Godehardt, F. 3 11/20 63

### **Lehrstuhl III** (Gebäude 23.02, Ebene 00)

o. Prof. N. N.

Sekretariat: N. N.

## **Institut für Pharmazeutische Chemie** (Gebäude 26.23, Ebene 02)

Direktor: o. Prof. Dr. Hans Möhrle

Sekretariat: N. N.

## **Institut für Pharmazeutische Technologie** (Gebäude 26.22, Ebene 00)

Direktor: N. N.

## **Institut für Pharmazeutische Biologie** (Gebäude 26.23, Ebene 00)

Direktor: N. N.

# Lehrveranstaltungen Sommersemester 1976

(vgl. auch Vorlesungsankündigungen — Für Hörer aller Fakultäten — S. 59)

(Änderungen vorbehalten)

## I. Mathematik

### Vorlesungen und Übungen

- |      |  |                            |
|------|--|----------------------------|
| 401. | Analysis II<br>Mo., Mi. 11–13 (4stündig)<br>Hörsaal 5 D  | Schubert                   |
| 402. | Übungen zur Analysis II<br>Mi., Fr. 14–16, (2stündig), 6 Gruppen<br>Gebäude 25.22, Ebene U1, Raum 52,<br>Gebäude 25.22, Ebene 00, Raum 81,<br>Gebäude 25.13, Ebene U1, Raum 35                                     | Schubert/Benischek/N. N.   |
| 403. | Lineare Algebra und analytische Geometrie II<br>Di., Fr. 11–13 (4stündig)<br>Hörsaal 5 D   | Thode                      |
| 404. | Übungen zur linearen Algebra und analytischen Geometrie II<br>Do. 14–16, 16–18 (2stündig), 6 Gruppen<br>Gebäude 25.22, Ebene U1, Raum 52,<br>Gebäude 25.22, Ebene 00, Raum 81,<br>Gebäude 25.13, Ebene U1, Raum 35 | Thode/N. N.                |
| 405. | Analysis IV<br>Mo., Mi. 11–13 (4stündig)<br>Hörsaal 5 F  | Harzheim                   |
| 406. | Übungen zur Analysis IV<br>Fr. 14–16 (2stündig), 3 Gruppen<br>Gebäude 25.13, Ebene U1, Raum 24,<br>Gebäude 25.22, Ebene 00, Raum 72,<br>Gebäude 25.22, Ebene 00, Raum 82   | Harzheim/Zöberlein/Lindner |
| 407. | Numerische Mathematik<br>Di., Fr. 11–13 (4stündig)<br>Hörsaal 5 H  | Döring                     |
| 408. | Übungen zur numerischen Mathematik<br>Mi. 14–16, 16–18 (2stündig), 2 Gruppen<br>Gebäude 25.22, Ebene 00, Raum 82   | Döring/N. N.               |
| 409. | Projektive analytische Geometrie<br>Mo. 15–16, Do. 11–13 (3stündig)<br>Hörsaal 5 H   | Baumgartner                |
| 410. | Übungen zur projektiven analytischen Geometrie<br>Di. 14–16 (2stündig)<br>Gebäude 25.13, Ebene U1, Raum 24   | Baumgartner                |
| 411. | Ringtheorie<br>Mo. 12–13, Do. 11–13 (3stündig)<br>Hörsaal 5 G  | Bergmann                   |

- |      |   |                    |
|------|---|--------------------|
| 412. | Mengentheoretische Topologie I<br>Mi. 14–16 (2stündig)<br>Hörsaal 5 G   | Hoffmann           |
| 413. | Potentialtheorie<br>Di., Do. 14–16 (4stündig)<br>Hörsaal 5 G  | Kracht             |
| 414. | Mathematische Logik<br>Mo., Mi. 9–11 (4stündig)<br>Hörsaal 5 E  | Ratschek           |
| 415. | Intervallarithmetik<br>Mo. 14–16 (2stündig)<br>Hörsaal 5 G  | Schröder           |
| 416. | Fragen zur Schulmathematik (Analysis)<br>Di. 11–13, Fr. 11–12 (3stündig)<br>Hörsaal 5 G   | Bergmann           |
| 417. | Finite Elemente<br>Fr. 9–11 (2stündig)<br>Hörsaal 5 H   | Ebersoldt          |
| 418. | Methoden der mathematischen Physik II<br>Di., Fr. 11–13 (4stündig)<br>Hörsaal 5 E   | Ebersoldt          |
| 419. | Übungen zu Methoden der mathematischen<br>Physik II<br>Mi. 14–16, 16–18 (2stündig), 2 Gruppen<br>Gebäude 25.22, Ebene 00, Raum 72 | Ebersoldt/Kilberth |
| 420. | Funktionalanalysis II<br>Di., Do. 9–11 (4stündig)<br>Hörsaal 5 H  | Meise              |
| 421. | Übungen zur Funktionalanalysis II<br>Mi. 14–16 (2stündig), 1 Gruppe<br>Gebäude 25.13, Ebene U1, Raum 24                           | Meise/Petzsche     |
| 422. | Transzendente Zahlen<br>Di., Do. 9–11 (4stündig)<br>Hörsaal 5 G   | Orsinger           |
| 423. | Lineare Integralgleichungen<br>Mo., Mi. 11–13 (4stündig)<br>Hörsaal 5 H   | Petry              |
| 424. | Übungen zu lineare Integralgleichungen<br>Di. 14–16, 16–18 (2stündig), 2 Gruppen<br>Gebäude 25.13, Ebene U1, Raum 35              | Petry/Stadler      |
| 425. | Funktionen mehrerer Variabler<br>Mi. 9–11, Do. 14–16 (4stündig)<br>Hörsaal 5 H  | N. N.              |

### **Proseminare**

- |      |  |                   |
|------|--|-------------------|
| 426. | Ergänzungen zur Analysis II<br>Zulassungsvoraussetzung: 1 ÜLN Analysis<br>I oder II<br>Mo. 16–18<br>Gebäude 25.13, Ebene U1, Raum 24 | Baumgartner/Thode |
|------|--|-------------------|



427. Spezielle Fragen zur Analysis  
Zulassungsvoraussetzung: 2 ÜLN aus Analysis I bis III  
Mo. 16–18 (2stündig)  
Gebäude 25.13, Ebene U1, Raum 32  
Harzheim
428. Geometrie  
Zulassungsvoraussetzung: Kenntnisse in linearer Algebra  
Do. 16–18  
Gebäude 25.13, Ebene U1, Raum 32  
Hoffmann  
Proseminarscheine, die in einem der obigen Proseminare erworben werden, gelten **nicht** als Ersatz für einen ÜLN.

### Seminare

- Zulassungsvoraussetzung: Bestandene Diplom-Vorprüfung oder Zwischenprüfung im Fach Mathematik
429. Fragen zur Schulmathematik (Analysis)  
Do. 14–16 (2stündig)  
Gebäude 25.22, Ebene 00, Raum 74  
Bergmann/Orsinger
430. Angewandte Mathematik  
Fr. 14–16 (2stündig)  
Gebäude 25.22, Ebene 00, Raum 74  
Döring
431. Kategorielle Topologie  
Do. 14–16 (2stündig)  
Gebäude 25.13, Ebene U1, Raum 32  
Hoffmann
432. Partielle Differentialgleichungen  
Do. 16–18 (2stündig)  
Gebäude 25.13, Ebene U1, Raum 30  
Kracht
433. Funktionalanalysis  
Zusätzliche Zulassungsvoraussetzung:  
ÜLN in Funktionalanalysis I  
Do. 14–16 (2stündig)  
Gebäude 25.13, Ebene U1, Raum 30  
Meise
434. Zahlentheorie  
Mi. 14–16 (2stündig)  
Gebäude 25.13, Ebene U1, Raum 32  
Orsinger
435. Spektraltheorie  
Mo. 14–16 (2stündig)  
Gebäude 25.13, Ebene U1, Raum 32  
Petry/Herrmann
436. Modelltheorie  
Do. 16–18 (2stündig)  
Gebäude 25.22, Ebene 00, Raum 74  
Ratschek
437. Funktionentheorie  
Mi. 16–18 (2stündig)  
Gebäude 25.22, Ebene 00, Raum 74  
Schröder
438. Kategorien  
Mo. 15–17 (2stündig)  
Gebäude 25.22, Ebene 00, Raum 74  
Schubert
439. Spezielle mathematische Fragen  
Mi. 16–18 (2stündig)  
Gebäude 25.13, Ebene U1, Raum 32  
N. N.

### **Oberseminare** Nur für künftige Examenskandidaten

Zulassungsvoraussetzung: Mindestens bestandene Diplom-Vorprüfung oder Zwischenprüfung im Fach Mathematik

440. Funktionalanalysis  
Fr. 14—16 (2stündig) Meise/Vogt  
Gebäude 25.13, Ebene U1, Raum 32
441. Spezielle Iterationsverfahren  
nach Vereinbarung (2stündig) Döring

### **Programmierkurs**

442. Einführung in die Programmiersprache  
FORTRAN IV Haverkamp  
Für Mathematik- und Physik-Studenten ab  
4. Semester, insbesondere für Hörer der  
Vorlesung Numerische Mathematik im SS  
1976  
31.3.—2. 4. und 5. 4.—9. 4. (ganztägig)  
Gebäude 25.41, Ebene U1, Räume 03 u.  
04

### **Sonstiges**

443. Arbeitsgemeinschaft:  
Neuere Ergebnisse der Ringtheorie Bergmann  
Zulassungsvoraussetzung: Wie für Semi-  
nare, zuzüglich 1 SLN in Algebra  
nach Vereinbarung (2stündig)
444. Anleitung zu wissenschaftlichen Arbeiten  
nach Vereinbarung Bergmann/Döring/Eber-  
soldt/Harzheim/Hoff-  
mann/Kracht/Meise/Or-  
singer/Petry/Rat-  
schek/Schröder/Schu-  
bert/N. N.
445. Mathematisches Kolloquium  
Vorträge nach gesonderter Bekanntgabe Die Dozenten der Mathe-  
matik sowie der Statistik  
und Dokumentation

## **II. Statistik und Dokumentation**

### **Vorlesungen und Übungen**

446. Statistik für Naturwissenschaftler Klinger  
Mo. 18—20 (2stündig)  
Hörsaal 5 G
447. Übungen zur Statistik für Naturwissen- Klinger/Steinebach  
schaftler  
Do. 17—19 (2stündig)  
Gebäude 25.22, Ebene 00, Raum 82
448. Maßtheorie Janßen  
Mo., Do. 11—13 (4stündig)  
Hörsaal 5 E

449. Übungen zur Maßtheorie  
Di. 14–16 (2stündig)  
Gebäude 25.22, Ebene 01, Raum 81  
Janßen/N. N.
450. Statistik I  
Mo., Do. 11–13 (4stündig)  
Gebäude 25.22, Ebene 01, Raum 81  
Klinger
451. Übungen zur Statistik I  
Mi. 14–16 (2stündig)  
Gebäude 25.22, Ebene 01, Raum 81  
Klinger/Steinebach

#### **Seminar**

Zulassungsvoraussetzung wie bei Seminaren in Mathematik

452. Markoffketten  
Mo. 14–16 (2stündig)  
Gebäude 25.13, Ebene U1, Raum 22  
Janßen/N. N.

#### **Oberseminar**

Zulassungsvoraussetzung wie bei Oberseminaren in Mathematik

453. Spezielle stochastische Probleme  
Do. 14–16 (2stündig)  
Gebäude 25.13, Ebene U1, Raum 22  
Klinger/Janßen

#### **Sonstiges**

454. Anleitung zu wissenschaftlichen Arbeiten  
nach Vereinbarung  
Mathematisches Kolloquium  
siehe unter „Mathematik“  
Klinger/Janßen

### **III. Experimentalphysik**

#### **Vorlesungen und Übungen**

455. Experimentalphysik II  
(für Physiker und Mathematiker ab 2. Semester)  
Mo., Do. 8–10 (4stündig)  
Hörsaal 5 L  
Uhlenbusch
456. Übungen und Ergänzungen  
zur Experimentalphysik II  
(für Physiker und Mathematiker ab 2. Semester)  
Mo., Do. 10–11 (2stündig)  
Hörsaal 5 L  
Uhlenbusch/Gieres
457. Experimentalphysik II  
(für Mediziner, Biologen und Chemiker ab 2. Semester)  
Di., Mi. 8–10 (4stündig)  
Hörsaal 5 L  
van Calker

- |      |  |                      |
|------|--|----------------------|
| 458. | Übungen und Ergänzungen zur Experimentalphysik II<br>(für Mediziner, Biologen und Chemiker ab 2. Semester)<br>Di., Mi. 10–11 (2stündig)<br>Hörsaal 5 L           | van Calker/Wischgoll |
| 459. | Einführung in die Experimentellen Übungen zur Physik<br>(für Physiker, Mathematiker, Biologen und Chemiker im 2. Semester)<br>Fr. 9–11 (2stündig)<br>Hörsaal 5 J | Kleinhanß            |
| 460. | Experimentalphysik IV<br>(ab 2. Semester)<br>Mi. 8–10 (2stündig)<br>Hörsaal 5 J  | Meiners              |
| 461. | Übungen zur Experimentalphysik IV<br>(ab 4. Semester)<br>Mi. 10–11 (1stündig)<br>Hörsaal 5 J   | Meiners              |
| 462. | Einführung in die Experimentellen Übungen zur Physik<br>(für Mediziner, Parallelkurs)<br>Mi. 14–16 (2stündig)<br>Hörsaal 5 J                                     | Kleinhanß/N. N.      |
| 463. | Einführung in die Experimentellen Übungen zur Physik<br>(für Mediziner, Parallelkurs)<br>Mi. 14–16 (2stündig)<br>Hörsaal 5 K                                     | Kleinhanß/N. N.      |
| 464. | Einführung in die experimentelle und theoretische Optik II<br>Mo. 9–11 (2stündig)<br>(für Studenten im 2. Studienabschnitt)<br>Hörsaal 5 M                       |                      |
| 465. | Einführung in die Reaktorphysik II<br>(für Studenten ab 4. Semester)<br>Do. 11–13 (14täglich) (2stündig)<br>Hörsaal 5 M  | Hammeke              |
| 466. | Röntgenspektralanalyse<br>(für Physiker und Chemiker im 2. Studienabschnitt)<br>Di. 16–17 (1stündig)<br>Hörsaal 5 M  | Laqua                |
| 467. | Atomphysik I: Atomstruktur<br>(für Studenten im 2. Studienabschnitt)<br>Mo. 11–13 (2stündig)<br>Hörsaal 5 M  | Behmenburg           |
| 468. | Physik der Stoßwellen<br>(für Studenten im 2. Studienabschnitt)<br>Fr. 11–13 (2stündig)<br>Hörsaal 5 M   | Meiners              |

469. Physikalische Probleme der Kernfusion  
(für Studenten im 2. Studienabschnitt)  
Di. 14–16 (2stündig)  
Hörsaal 5 M Waelbroeck
- Seminare und Kolloquium**
470. Physikalisches Proseminar  
(für Studenten ab 3. Semester)  
Mo. 14–16 (2stündig) Behmenburg/Müller
471. Seminar über experimentelle Atomphysik:  
Atomare Wechselwirkungen  
(für Studenten im 2. Studienabschnitt)  
Fr. 14–16 (2stündig) Behmenburg
472. Seminar über Stoßwellen in Festkörpern  
(für Studenten im 2. Studienabschnitt)  
nach Vereinbarung Kleinhanß/Müller
473. Seminar für Plasmaphysik  
gemeinsam mit der Univ. Essen (GHS) (für  
Examenskandidaten)  
Mo. 16–18 Uhlenbusch/Hackmann
474. Das Physikalische Experiment im Unter-  
richt  
Seminar für Studierende des Höheren  
Lehramts (nach der Zwischenprüfung)  
Mi. 14–16 (2stündig) van Calker/Fischer/Wisch-  
goll
475. Seminar für die Teilnehmer an den Experi-  
mentellen Übungen für Fortgeschrittene  
Mi. 16–18 (2stündig) (gemeinsam mit dem  
Institut für Angewandte Physik) van Calker/Kranz/Stark/  
Müller/Peter/Thiele-  
mann/Uhlenbusch/Große-  
Wilde
476. Seminar über laufende Arbeiten aus dem  
Physikalischen Institut I  
Mo. 9–11 (2stündig) van Calker/Mei-  
ners/Müller/Klein-  
hanß/Behmenburg
477. Physikalisches Kolloquium  
Do. 18–20 (2stündig, 14täglich)  
Hörsaal 5 J Die Dozenten der Physik
478. Seminar über laufende Arbeiten aus dem  
Physikalischen Institut II  
nach Vereinbarung (2stündig) Uhlenbusch/Gieres/Hack-  
mann/Schäfer
- Praktika und Examensarbeiten**
479. Experimentelle Übungen zur Physik  
für Physiker Kurs I, 2 Parallelkurse  
Mo. 14–18 bzw. Di. 14–18 (4stündig)  
Praktikumsräume des Physikalischen Insti-  
tuts, Gebäude 25.33, Ebene U1 van Calker/Kleinhanß/  
Deppe/Schulte

480. Experimentelle Übungen zur Physik für Physiker Kurs III  
2 Parallelkurse  
Di. 14–18 (4stündig)  
Mi. 14–18 (4stündig)  
Praktikumsräume des Physikalischen Instituts  
Gebäude 25.42, Ebene U1  
van Calker/Kleinhanß/  
Denk/Hollenberg
481. Experimentelle Übungen zur Physik für Mathematiker, Biologen und Chemiker Kurs B (für Studierende nach der Diplomvorprüfung mit Physik als Wahlnebenfach)  
Mi. 14–18 (4stündig)  
Praktikumsräume des Physikalischen Instituts, Gebäude 25.42, Ebene U1  
van Calker/Kleinhanß/  
Ferfers/Kempkens
482. Experimentelle Übungen zur Physik für Mediziner und Zahnmediziner  
2 Parallelkurse  
Do. 14–18 (4stündig)  
Fr. 14–18 (4stündig)  
Praktikumsräume des Physikalischen Instituts, Gebäude 25.33, Ebene U1  
van Calker/Kleinhanß/  
Gebhard/Krüger/Kuppe
483. Das Physikalische Experiment im Unterricht  
Praktikum für Studierende des Höheren Lehramts (nach der Zwischenprüfung) nachmittags (20stündig)  
Praktikumsräume des Physikalischen Instituts, Gebäude 25.33, Ebene U1  
van Calker/Fischer/Wischgoll
484. Experimentelle Übungen zur Physik für Fortgeschrittene (nach der Diplomvorprüfung bzw. Zwischenprüfung) nachmittags (20stündig)  
Praktikumsräume des Physikalischen Instituts I und II  
Gebäude 25.33, Ebene 00  
van Calker/Müller/Peter/  
Uhlenbusch/Große-  
Wilde/Schäfer
485. Hauptpraktikum (für Studierende während der Diplom- bzw. Staatsexamensarbeit) ganztätig (40stündig)  
van Calker/Uhlenbusch/Meiners/Behmenburg/Laqua/Kleinhanß/  
Müller/Schäfer/  
Wischgoll
486. Anleitung zu wissenschaftlichen Arbeiten täglich, ganztätig (40stündig)  
van Calker/Uhlenbusch/Meiners/Behmenburg/Laqua/Kleinhanß/  
Müller/Schäfer/  
Wischgoll

#### IV. Theoretische Physik

487. Theoretische Mechanik  
Di., Fr. 9–11 (4stündig)  
Hörsaal 5 K  
Müller
488. Übungen zur Theoretischen Mechanik  
Do. 9–11 (2stündig)  
Hörsaal 5 K  
Müller/Weinert

- |      |  |   |
|------|--|---|
| 489. | Thermodynamik und Statistik<br>Di., Fr. 9–11 (4stündig)<br>Hörsaal 5 M   | Larenz                                  |
| 490. | Übungen zur Thermodynamik u. Statistik<br>Do. 9–11 (2stündig)<br>Hörsaal 5 M   | Larenz/Seidel                           |
| 491. | Quantenmechanik II<br>Do. 11–13 (2stündig)<br>Hörsaal 5 J  | Bessenrodt                              |
| 492. | Kinetische Plasmatheorie<br>nach Vereinbarung (2stündig)   | Suchy                                   |
| 493. | Theoretisch-Physikalisches Seminar<br>nach Vereinbarung (2stündig) (priv.)<br>Seminarraum im Institut  | Bessenrodt/Larenz/<br>Suchy/Wenk        |
| 494. | Theoretisch-Physikalisches Institutssemi-<br>nar und Kolloquium (2stündig) (priv.)<br>nach Vereinbarung bzw. Ankündigung                       | Bessenrodt/Larenz/<br>Suchy/Müller/Wenk |
| 495. | Physikalisches Kolloquium<br>nach besonderer Einladung<br>Do. 18–20 (2stündig)<br>Hörsaal 5 J  | Die Dozenten der Physik                 |
| 496. | Übung in Theoretischer Physik für Diplo-<br>manden und Lehramtskandidaten<br>ganztätig (40stündig) (priv.)<br>Institut für Theoretische Physik | Bessenrodt/Larenz/<br>Suchy/Müller/Wenk |
| 497. | Anleitung zu wissenschaftlichen Arbeiten<br>Institut für Theoretische Physik (priv.)   | Bessenrodt/Larenz/<br>Suchy/Müller/Wenk |

## V. Angewandte Physik

### Vorlesungen und Übungen

- |      |  |                 |
|------|--|-----------------|
| 498. | Extreme Drücke und Temperaturen<br>Do., Fr. 8–9 (2stündig)<br>Hörsaal 5 M  | Kranz           |
| 499. | Festkörperphysik II<br>Elektrische Leitung und elektronische<br>Strukturen<br>(für Studenten im 2. Studienabschnitt)<br>Mi. 8–10 (2stündig)<br>Hörsaal 5 M | Stark           |
| 500. | Übungen zur Festkörperphysik II<br>Mi. 14–16 (2stündig)<br>Gebäude 25.32, Ebene U1, Raum 32  | Stark/Zwicknagl |
| 501. | Ausgewählte Kapitel aus der Physik der<br>Ferromagnetika<br>Do. 14–16 (2stündig)<br>(für Studenten im 2. Studienabschnitt)<br>Hörsaal 5 M                  | Thielemann      |

502. Ausgewählte Experimente aus der Festkörperphysik  
Inelastische Neutronenstreuung  
(für Studenten im 2. Studienabschnitt)  
Di. 11–12 (1stündig)  
Hörsaal 5 M

Hammer

### Seminare und Kolloquien

503. Seminar zu den experimentellen Übungen zur Physik für Fortgeschrittene (verbindlich für die Teilnehmer) nach Vereinbarung (2stündig)  
(gemeinsam mit dem Physikalischen Institut, Lehrstuhl I und Lehrstuhl II)
504. Seminar über Festkörperoberflächen und dünne Schichten nach Vereinbarung (2stündig)
505. Seminar über laufende Arbeiten aus dem Institut für Angewandte Physik nach Vereinbarung (2stündig)
506. Physikalisches Kolloquium  
Do. 17–19 (2stündig, 14täglich)  
nach besonderer Ankündigung  
Hörsaal 5 J

van Calcker/Müller/  
Peter/Uhlenbusch/  
Große-Wilde/Kranz/Stark/

Thielemann

Kranz/Stark/Thielemann

Kranz/Stark/Thielemann

Die Dozenten der Physik

### Praktika und Examensarbeiten

507. Experimentelle Übungen zur Physik für Zahnmediziner  
2 Parallelkurse  
Do. oder Fr. 14–17 (3stündig)  
Praktikumsräume des Instituts für Angewandte Physik
508. Einführung in die experimentellen Übungen zur Physik für Zahnmediziner nach Vereinbarung (1stündig)
509. Experimentelle Übungen zur Physik für Fortgeschrittene  
(für Studenten im 2. Studienabschnitt)  
Institut für Angewandte Physik  
ganztägig (20stündig)
510. Hauptpraktikum in Angewandter Physik für Diplomanden und Lehramtskandidaten  
ganztägig (40stündig) priv.  
Institut für Angewandte Physik
511. Anleitung zu wissenschaftlichen Arbeiten  
ganztägig (40stündig)  
Institut für Angewandte Physik

Kranz/Hospodarsky/  
Zwicky

Hospodarsky/Zwicky

Kranz/Stark/Thielemann

Kranz/Stark/Thielemann

Kranz/Stark/Thielemann



## VI. Anorganische Chemie und Strukturchemie

### (Für Studierende des 2. Semesters)

- |      |  |   |
|------|--|---|
| 512. | Anorganische und Allgemeine Chemie II<br>(für Naturwissenschaftler)<br>Fr. 8–10 (2stündig)<br>Hörsaal 6 J  | Kuchen  |
| 513. | Analytische Chemie<br>Fr. 10–12 (2stündig)<br>Hörsaal 6 J  | Hägele  |
| 514. | Anorganisch-chemisches Praktikum I für Chemiker<br>Teil b) Systematische Übungen<br>Teil c) Übungen zur quantitativen Analyse<br>Teil d) Elektroanalytische Übungen<br>Teil e) Präparative Übungen<br>ganztägig, täglich<br>Institut | Kuchen/Hägele/Haas/<br>Höhn/Keck/Lueg/Mahler/<br>Peters/Richter |
| 516. | Chemie der Metalle und ihrer Verbindungen<br>Mo. 9–11, Do. 17–19 (4stündig)<br>Hörsaal 6 G   | Mootz   |
| 517. | Praktikum der Allgemeinen und Anorganischen Chemie für Lehramtskandidaten der Chemie (Teil 2)<br>Do., Fr., ganztägig u. 2 Stunden Seminar nach Vereinbarung<br>Institut  | Mootz/Born/Kniep/Lipka  |

### (Für Studierende des 4. Semesters)

- |      |  |                        |
|------|--|------------------------|
| 518. | Anorganisch-chemisches Seminar<br>Di. 17–19 (2stündig, 14täglich)<br>Hörsaal 6 G   | Kuchen/Mootz/Hägele    |
| 519. | Einführung in die Mineralogie<br>Mo. 17–19 (2stündig)<br>Hörsaal 6 G   | Kniep                  |
| 520. | Experimentelles Proseminar in Allgemeiner und Anorganischer Chemie für Lehramtskandidaten der Chemie nach Vereinbarung<br>Institut | Mootz/Born/Kniep/Lipka |

### (Veranstaltungen nach dem Vordiplom bzw. nach der Zwischenprüfung)

- |      |  |        |
|------|--|--------|
| 521. | Anorganische Chemie IV<br>(Koordinationschemie Teil I)<br>nach Vereinbarung (2stündig) | Kuchen |
|------|--|--------|

- |      |   |                        |
|------|---|------------------------|
| 522. | Praktikum II zur Anorganischen und Strukturchemie<br>Teil a: Molekül- und Komplexchemie nach Vereinbarung (15stündig)<br>Institut                 | Kuchen/Hägele/Diemert  |
|      | Teil b: Festkörper- und Strukturchemie nach Vereinbarung (12stündig)<br>Institut  | Mootz/Kniep/Wunderlich |
| 523. | Aktuelle Metallkomplexe<br>Präparative Übungen und experimentelle Untersuchungen<br>ganztägig (4 U) nach Vereinbarung<br>Institut                 | Kuchen/Diemert/Keck    |
| 524. | Einführung in die Interpretation von NMR-Spektren II<br>nach Vereinbarung, Ferienkurs (4 Ü)<br>Seminarraum, Institut                              | Hägele                 |
| 525. | Strukturchemie der Wasserstoffbrückenbindung<br>Di. 10–11 (1stündig)<br>Seminarraum, Institut   | Mootz                  |
| 526. | Strukturchemisches Seminar für Mitarbeiter und Studenten nach dem Vorexamen der Chemie und Physik<br>nach Vereinbarung, (2stündig)<br>Hörsaal 6 H | Mootz/Wunderlich       |
| 527. | Anleitung zu selbständiger wissenschaftlicher Arbeit<br>ganztägig<br>Institut   | Kuchen/Mootz/Hägele    |
|      | (priv.)   |                        |
| 528. | Chemisches Kolloquium<br>Mi. 17–19, nach besonderer Ankündigung   | Dozenten der Chemie    |

## VII. Organische Chemie

- |      |   |  |
|------|---|--|
| 529. | Experimentalchemie (Organischer Teil) für Chemiker, Naturwissenschaftler und Mediziner<br>Mo., Di. 11–13 (4stündig)<br>Hörsaal 6J | Birkofer   |
| 530. | Experimentelle Übungen zur Organischen Chemie für Chemiker (Anfänger)<br>ganztägig, täglich                                       | Birkofer/Dickopp/<br>Baudru/Becker/Blofeld/<br>Eichstädt/Prüstel/Siegert |
| 531. | Experimentelle Übungen zur Organischen Chemie für Chemiker (Fortgeschrittene)<br>ganztägig, täglich                               | Birkofer/Dickopp/<br>Richtzenhain  |
| 532. | Experimentelle Übungen zur organischen Analytik für Chemiker<br>ganztägig, täglich  | Birkofer/Dickopp/<br>Haddad/Schmidtberg                                  |

- |   |   |
|---|---|
| 533. Experimentelle Übungen zur Chemie für Lehramtskandidaten<br>ganztäglich (2mal wöchentlich)                       | Birkofer/Richtzenhain/Steigel                 |
| 534. Seminar zu den Experimentellen Übungen für Mediziner<br>Mi. 14–16 (2stündig)<br>Hörsaal 6J                       | Birkofer/Kühn                                 |
| 535. Experimentelle Übungen in Chemie für Mediziner<br>Gruppe A Do. 14–18 (5stündig)<br>Gruppe B Fr. 14–18 (5stündig) | Birkofer/Kühn                                 |
| 536. Organisch-chemisches Seminar<br>Do. 14–16 (2stündig)<br>Hörsaal 6G   | Dickopp                                       |
| 537. Interpretation von Massenspektren<br>Mi. 8–10 (2stündig)<br>Seminarraum 02                                       | Birkofer/Schmidtberg                          |
| 538. Organisch-chemisches Seminar<br>Do. 14–16 (2stündig)<br>Hörsaal 6G   | Dickopp                                       |
| 539. Grundlagen der Stereochemie nach Vereinbarung<br>Seminarraum 02  | Bruns   |
| 540. Einführung in die NMR-Spektroskopie organischer Verbindungen nach Vereinbarung (2stündig)<br>Seminarraum 02      | Birkofer/Steigel                              |
| 541. Nomenklaturfragen in der organischen Chemie<br>Fr. 11–13 (2stündig)<br>Seminarraum 02                            | Becker  |
| 542. Chemie, Technik und Wirtschaft II nach Vereinbarung (1stündig)   | v. Klencok                                    |
| 534. Anleitung zu wissenschaftlichen Arbeiten nach Vereinbarung (ganztäglich)   | Birkofer                                      |
| 544. Chemisches Kolloquium<br>Mi. 17–19 (2stündig, 14täglich)<br>Hörsaal 6G   | Birkofer/Kuchen/Mootz/<br>Perkampus/Schmidtke |

## VIII. Physikalische Chemie

- |  |            |
|--|------------|
| 545. Physikalische Chemie II (4. Semester)<br>(Chemische Thermodynamik)<br>Di. 8–10, Mi 8–9 (3stündig)<br>Hörsaal 6G | Perkampus  |
| 546. Physikalische Chemie IV (6. Semester)<br>(Elektrochemie)<br>Fr. 9–11 (2stündig)<br>Hörsaal 6G                   | Baumgarten |

- |      |  |  |
|------|--|--|
| 547. | Thermodynamische Rechenübungen<br>(4. Semester)<br>Mi. 9–11 (2stündig)<br>Hörsaal 6G   | Kleindienst/Altmann  |
| 548. | Laser und ihre Anwendungen in der Chemie<br>Mo. 16–17<br>Seminarraum II des Instituts  | Perkampus  |
| 549. | Adsorption und Katalyse<br>nach Vereinbarung (1stündig)<br>Seminarraum II des Instituts  | Baumgarten   |
| 550. | Physikalische Chemie der Makromoleküle<br>nach Vereinbarung (2stündig)<br>Seminarraum II des Instituts   | Craubner   |
| 551. | Physikalische Chemie für Biologen und Studierende des höheren Lehramtes<br>nach Vereinbarung (2stündig)  | Bluhm  |
| 552. | Physikalisch-Chemisches Seminar<br>Di. 16–18 (14täglich)<br>Seminarraum des Instituts  | Baumgarten/Perkampus/<br>Kleindienst   |
| 553. | Physikalisch-Chemisches Kolloquium<br>nach besonderer Ankündigung<br>Di. 16–18, Seminarraum I des Instituts  | Baumgarten/Perkampus/<br>Kleindienst   |
| 554. | Physikalisch-Chemisches Praktikum vor dem Vorexamen<br>halbtägig, täglich<br>Institut  | Perkampus/Hoffmann/<br>Höffkes   |
| 555. | Physikalisch-Chemisches Praktikum<br>ganztägig, täglich, Institut,<br>a) Molekülphysik<br>b) Angewandte Physikalische Chemie                               | Perkampus/Bluhm/Haller/<br>Schürmann/Kleindienst<br>Baumgarten/Petermann/<br>Weinstrauch |
| 556. | Physikalisch-Chemisches Praktikum für Biologen und Studierende des höheren Lehramtes<br>nach Vereinbarung (5stündig)<br>Institut                           | Baumgarten/Hoffmann/<br>Bluhm  |
| 557. | Anleitung zur selbständigen wissenschaftlichen Arbeit für Diplomanden, Doktoranden und Studierende des höheren Lehramtes<br>ganztägig, täglich<br>Institut | Baumgarten/Perkampus/<br>Kleindienst   |
| 558. | Chemisches Kolloquium<br>Mi. 17–19<br>Hörsaal 3C   | Dozenten der Chemie  |

## IX. Theoretische Chemie

- |      |   |  |
|------|---|--|
| 559. | Einführung in die Ligandenfeldtheorie<br>(n.d.V.)<br>Do. 11–13 (2stündig)<br>Hörsaal 6H | Schmidtke  |
| 560. | Seminar: Ausgewählte Kapitel aus der<br>Quantenchemie<br>(2stündig)                     | Schmidtke  |
| 561. | Experimentelle Übungen zur Theoreti-<br>schen Chemie<br>(8stündig)                      | Schmidtke/Schön-<br>herr/Wernicke                            |
| 562. | Theoretikum<br>(4stündig)   | Schmidtke/Enßlin/Wolf  |
| 563. | Anleitung zur selbständiger wiss. Arbeit<br>für Diplomanden und Doktoranden             | Schmidtke  |
| 564. | Physikalisch-Chemisches Kolloquium<br>nach besonderer Ankündigung                       | Dozenten der Physikali-<br>schen und Theoretischen<br>Chemie |

## X. Botanik

### Veranstaltungen für Mediziner

- |      |   |                              |
|------|---|------------------------------|
| 565. | Allgemeine Biologie<br>Mi.–Fr. 11–13 (6stündig)<br>Hörsaal 2A | Herrmann/Hess/Schnei-<br>der |
|------|---|------------------------------|

### Veranstaltungen für das biologische Grundstudium

- |      |   |                    |
|------|---|--------------------|
| 566. | Einführung in die Pflanzenphysiologie<br>Do. 11–12, Fr. 9–11 (3stündig)<br>Hörsaal 6F   | Heber              |
| 567. | Übungen im Bestimmen Höherer Pflan-<br>zen<br>Do. 14.30–16.30 (2stündig)<br>Gebäude 26.11, Ebene 00, Raum für Pflan-<br>zen- u. Tier-Bestimmungsübungen | Dietrich           |
| 568. | Übungen in Pflanzenphysiologie I<br>Mo. 14–18 (4stündig)<br>Gebäude 26.11, Ebene 00   | Giersch/Heber      |
| 569. | Übungen in Pflanzenphysiologie II<br>Di. 8–12 (4stündig)<br>Gebäude 26.11, Ebene 00   | Santarius/Krause   |
| 570. | Physiologisches Seminar f. Anfänger I<br>Mo. 17–19 (2stündig)<br>Gebäude 26.11, Ebene 00, Raum 40   | Bohnert/Heber      |
| 571. | Physiologisches Seminar für Anfänger II<br>Di. 17–19 (2stündig)<br>Gebäude 26.11, Ebene 00, Raum 40   | Herrmann           |
| 572. | Exkursionen für Anfänger<br>Di. 14–18 (4stündig)  | Santarius/Dietrich |

### **Veranstaltungen für das biologische Grund- und Hauptstudium**

573. Ultrastruktur der pflanzlichen Zelle  
Zeit nach Vereinbarung (2stündig)  
Hörsaal 6F Kowallik
574. Biochemie molekularer Bausteine der  
Zelle  
Fr. 11–12 (1stündig)  
Hörsaal 6E Krause
576. Einführung in die Pflanzenökologie  
Do. 14–16 (2stündig)  
Hörsaal 6F Santarius

### **Veranstaltungen für das biologische Hauptstudium**

577. Evolution und Systematik der Angiospermen  
Mo., Do., Fr. 16–17 (3stündig)  
Hörsaal 6C Stubbe
578. Botanisches Großpraktikum I: Anatomie,  
Morphologie, Entwicklungsgeschichte  
Mo.–Fr. (halbtägig)  
Praktikumsraum des Botanischen Instituts  
Gebäude 26.13, Ebene 20 Kowallik/Behn/Boh-  
nert/Hallier/Herr-  
mann/Stubbe
579. Seminar zum Stoff des Botanischen Groß-  
praktikums  
Zeit nach Vereinbarung  
Gebäude 26.11, Ebene 00, Raum 40 Kowallik/Stubbe
580. Spezielle biochemische Übungen für Fort-  
geschrittene  
Mi. 9–13, 14–18 (8stündig)  
Gebäude 26.03, Ebene 10 Santarius/Krause/Heber
581. Limnologische Exkursionen  
(4stündig), (14täglich)  
nach Vereinbarung Friedrich
582. Große Botanische Exkursion für Fortge-  
schrittene (priv.)  
mehrtägig, nach Vereinbarung Dietrich/Heber
583. Botanisches Kolloquium  
Do. 17–19 (2stündig)  
nach besonderer Ankündigung  
Hörsaal 6F Heber/Herrmann/Kowal-  
lik/Krause/Santarius/  
Stubbe
584. Anleitung zum wiss. Arbeiten  
ganztägig (priv.)  
Gebäude 26.03 und 26.13, Ebenen 10 und  
20 Stubbe/Santarius/  
Krause/Kowallik/  
Herrmann/Heber

## XI. Zoologie

### Veranstaltung für Mediziner und Psychologen

585. Allgemeine Biologie  
Mi. – Fr. 11 – 13 (6stündig)  
Hörsaal 2A  
Herrmann/Hess/Schneider

### Veranstaltung für das biologische Grundstudium

586. Zoologische Übungen für Anfänger  
Mo. 14.30 – 17.45 (4stündig) (priv.)  
Mikroskopierraum Gebäude 26.11, Raum  
01  
Wada
587. Zootomische Übungen: Chordata  
(erfolgreiche Teilnahme an den zootomischen  
Übungen für Anfänger wird vorausgesetzt)  
Di. 15 – 17.30 (3stündig)  
Mikroskopierraum Gebäude 26.11, Raum  
01  
D'Haese/Mehlhorn
588. Physiologisches Kolloquium zu den Zootomischen  
Übungen (obligatorisch für Teilnehmer an den  
„Zootomischen Übungen“)  
Di. 14 – 15 (1stündig)  
Ort nach Ankündigung  
Heide
589. Tierbestimmungsübungen  
Fr. 14 – 17.30 (4stündig) (priv.)  
Mikroskopierraum  
Gebäude 26.11, Raum 01  
Peters/Becker/Mehlhorn
590. Zoologische Exkursionen  
Sa. vormittags (priv.)  
nach Ankündigung  
Peters/Becker/  
D'Haese/Mehlhorn

### Veranstaltungen für das biologische Grund- und Hauptstudium

591. Einführung in die Bodenbiologie  
Mo. 9 – 11 (2stündig)  
Ort nach Ankündigung  
Zachariae
592. Einführung in die vergleichende Verhaltenslehre  
nach Vereinbarung (2stündig), ab 3. Semester  
Ort nach Ankündigung  
Leyhausen
593. Einführung in die Fischereibiologie I  
nach Vereinbarung (2stündig)  
Ort nach Ankündigung  
Riedel
594. Fischereibiologisches Praktikum  
nach Vereinbarung (4stündig)  
(Ferienblockpraktikum)  
Landesanstalt für Fischerei NRW, Albaum-Sauerland  
Riedel

### Veranstaltungen für das biologische Hauptstudium

- |      |  |   |
|------|--|---|
| 595. | Grundzüge der Tierphysiologie II:<br>Reiz und Erregung<br>Mi. 16–17, Fr. 14–16 (3stündig)<br>Hörsaal 6E  | Schneider   |
| 596. | Flug und Flugsteuerung bei Insekten<br>Di. 11–13 (2stündig)<br>Hörsaal 6E  | Gewecke   |
| 597. | Seminar: Flugbiologie der Insekten<br>Fr. 16–18 (2stündig)<br>Gebäude 26.11, Ebene 00, Raum 40   | Gewecke   |
| 598. | Entomologische Übungen<br>Mi. 9–17 (8stündig)<br>Gebäude 26.13, Ebene 00, Raum 18  | Peters/Becker/Gewecke/Wada                        |
| 599. | Zoologisches Großpraktikum: Physiologie<br>(erfolgreiche Teilnahme an den Tierphysiologischen Übungen wird vorausgesetzt)<br>halbtägig (priv.)<br>Zoophysiologicalische Praktikumsräume<br>Gebäude 26.12, Ebene 00, Räume 17, 18 | v. Berg/Gewecke/Heide/Schneider                   |
| 600. | Zoologisches Großpraktikum: Physiologie<br>(erfolgreiche Teilnahme an den Tierphysiologischen Übungen wird vorausgesetzt)<br>ganztägig (priv.)<br>Zoophysiologicalische Praktikumsräume<br>Gebäude 26.12, Ebene 00, Räume 17, 18 | v. Berg/Gewecke/Heide/Schneider                   |
| 601. | Seminar zum „Zoologischen Großpraktikum, Physiologie“<br>nach Vereinbarung (2stündig)<br>Ort nach Ankündigung  | v. Berg/Gewecke/Heide/Schneider                   |
| 602. | Zoologisches Großpraktikum: Morphologie II (erfolgreiche Teilnahme am Zoologischen Großpraktikum Morphologie I wird vorausgesetzt)<br>halbtägig (priv.)<br>Gebäude 26.13, Ebene 00, Raum 17                                      | Peters/Becker/D'Haese/Mehlhorn                    |
| 603. | Seminar zum „Zoologischen Großpraktikum Morphologie II“ (für Examenkandidaten)<br>nach Vereinbarung (2stündig)<br>Ort nach Ankündigung   | Peters  |
| 604. | Zoologisches Kolloquium im Rahmen des Biologischen Kolloquiums<br>Do. 17–19 (2stündig)<br>Hörsaal 6E   | Doz. und Ass. der Zoologie                        |
| 605. | Anleitung zu wissenschaftlichen Arbeiten<br>nach Vereinbarung<br>Institut für Zoologie   | Gewecke/Heide/Mehlhorn/Peters/Schneider/Zachariae |
| 606. | Große Zoologische Exkursion<br>nach besonderer Ankündigung (priv.)   | Schneider   |



## XII. Allgemeine Biologie

### Veranstaltungen für Mediziner und Studenten mit Biologie im Nebenfach

607. Allgemeine Biologie  
Mi. – Fr. 11 – 13 (6stündig)  
Hörsaal 2A Hess/Herrmann/Schneider

### Veranstaltungen für das Biologische Grundstudium

608. Praktikum in Allgemeiner Biologie  
Mi. 14 – 18 (5stündig)  
Kursraum für Biologisches Grundpraktikum  
Glätzer/Hess/Johannisson/Kunz/Schäfer/Schwochau
609. Genetisches Seminar im Grundstudium:  
Kern-Plasma-Wechselwirkungen  
Genetischer Seminarraum (2stündig)  
nach Vereinbarung Glätzer/Hess

### Veranstaltungen im Biologischen Grund- und Hauptstudium

610. Molekulare Strahlenbiologie  
2stündig (nach Vereinbarung) Hahn/Baumeister
611. Genetisches Kolloquium  
im Rahmen des Biologischen Kolloquiums  
Do. 17 – 19 (2stündig)  
Hörsaal 6B  
nach besonderer Ankündigung Hess/Kunz/Schwochau

### Veranstaltungen für das Biologische Hauptstudium

612. Methoden der Molekularbiologie  
Vorlesung mit Praktikum (obligatorisch für Teilnehmer an einem „Genetischen Großpraktikum“)  
Di. 14 – 18 (5stündig)  
Kursraum für Genetisches Großpraktikum  
begrenzte Teilnehmerzahl, Voranmeldung erforderlich Kunz/Schwochau
613. Genetisches Seminar im Hauptstudium:  
Kern-Plasma-Wechselwirkungen  
Genetischer Seminarraum (2stündig)  
nach Vereinbarung Schäfer/Johannisson
614. Genetisches Großpraktikum I  
ganztägig, nach Voranmeldung im Institut für Allgemeine Biologie  
Voraussetzung: Scheine für das „Praktikum in Allgemeiner Biologie“ **und** für mindestens ein „Genetisches Seminar“ Hess/Kunz/Schwochau und Assistenten

- |      |   |  |
|------|---|--|
| 615. | Genetisches Großpraktikum Ia<br>halbtägig, nach Voranmeldung im Institut<br>für Allgemeine Biologie<br>Voraussetzung: siehe Großpraktikum I   | Hess/Kunz/Schwochau u.<br>Assistenten  |
| 616. | Genetisches Großpraktikum II<br>ganztägig, nach Voranmeldung und Ver-<br>einbarung am Institut für Allgemeine Bio-<br>logie<br>Voraussetzung: erfolgreiche Teilnahme<br>am Genetischen Großpraktikum I bzw. Ia  | wie vor                                |
| 617. | Genetisches Großpraktikum IIa<br>halbtägig, nach Voranmeldung und Ver-<br>einbarung im Institut für Allgemeine Biolo-<br>gie<br>Voraussetzung: erfolgreiche Teilnahme<br>am Genetischen Großpraktikum I bzw. Ia | wie vor                                |
| 618. | Seminar zum Genetischen Großpraktikum<br>für die Teilnehmer an allen genetischen<br>Großpraktika und Examenskandidaten<br>nach Vereinbarung (1stündig)  | wie vor                                |
| 619. | Genetisches Literaturseminar<br>nach Vereinbarung (1stündig)<br>Genetischer Seminarraum   | Schwochau                              |
| 620. | Anleitung zum wissenschaftlichen Arbei-<br>ten nach Voranmeldung<br>Institut für Allgemeine Biologie  | Hess/Kunz/Schwochau<br>und Assistenten |

### **XIII. Geographie**

#### **Vorlesungen**

- |      |  |              |
|------|--|--------------|
| 621. | Kulturgeographie I: Allgemeine Sied-<br>lungsgeographie<br>Mo., Di., Do., 10–11 (3stündig)<br>Hörsaal 5C | Rother       |
| 622. | Grundzüge der Karstmorphologie<br>Do. 11–12 (1stündig)<br>Hörsaal 5A                                     | Gerstenhauer |
| 623. | Methoden der Physischen Geographie<br>Di. 11–12 (1stündig)<br>Hörsaal 5A                                 | Gerstenhauer |
| 624. | Länderkunde der Iberischen Halbinsel<br>Di., Do. 9–10 (2stündig)<br>Hörsaal 5A                           | Wenzens      |
| 625. | Raumordnung und Landesplanung<br>Mi. 16–18 (2stündig; mit Übungen)<br>Hörsaal 5A                         | Hübschmann   |

### **Unterseminare**

626. Unterseminar: Physische Geographie Fey  
Do. 14–16 (2stündig)  
Gebäude 25.02, Ebene 00, Raum 05
627. Unterseminar: Kulturgeographie Sabelberg  
Di. 14–16 (2stündig)  
Gebäude 25.02, Ebene 00, Raum 05

### **Übungen**

628. Einführung ins Gelände für Anfänger nach Vereinbarung Sabelberg/Engstfeld/  
(4 Tage) N. N.
629. Geomorphologische Geländeübungen für Wenzens  
Fortgeschrittene nach Vereinbarung  
(6 Tage)
630. Stadtgeographische Übungen für Fortge- Glebe  
schrittene nach Vereinbarung  
(6 Tage)
631. Luftbilddauswertung II Breuer  
nach Vereinbarung (2stündig)

### **Seminare**

632. Seminar: Karteninterpretation für Fortge- Fey  
schrittene  
Mo. 17–19 (2stündig)  
Gebäude 25.02, Ebene 02, Raum 05
633. Seminar: Karteninterpretation für Fortge- Gerstenhauer  
schrittene  
Fr. 9–11 (2stündig)  
Gebäude 25.02, Ebene 02, Raum 05
634. Seminar: Kartenauswertung für Examens- Rother  
kandidaten  
Di. 11–13 (1stündig, 14tägig)  
Gebäude 25.02, Ebene 01, Raum 04
635. Seminar: Einführung in statistische Metho- Breuer  
den und ihre Anwendung in der Geogra-  
phie  
Do. 14–16 (2stündig)  
Gebäude 25.12, Ebene 02, Raum 30

### **Hauptseminare**

636. Hauptseminar: Ausgewählte Probleme der Gerstenhauer  
Klimageographie  
Fr. 11–13 (2stündig)  
Gebäude 25.02, Ebene 02, Raum 05
637. Hauptseminar: Staat und Agrarland- Rother  
schaft  
Do. 11–13 (2stündig)  
Gebäude 25.02, Ebene 02, Raum 05

638. Hauptseminar: Stadtgeographie Glebe  
Do. 14–16 (2stündig)  
Gebäude 25.02, Ebene 02, Raum 05
- Oberseminar**
639. Oberseminar: Aktuelle Forschungsprobleme Gerstenhauer/  
me Rother/Wenzens  
(für Doktoranden)  
Do. 16–18 (1stündig, 14täglich)  
Gebäude 25.12, Ebene 01, Raum 30
- Sonstige Veranstaltungen**
640. Geograph. Kolloquium Gerstenhauer/  
Do. 18–20 (nach Vereinbarung) Rother/Wenzens  
Hörsaal 5A
641. Exkursionen Dozenten und Assistenten  
nach Vereinbarung (64 Tage) der Geographie
642. Anleitung zu selbst. wiss. Arbeiten nach Gerstenhauer/  
Vereinbarung (priv.) Rother/Wenzens  
Gebäude 25.12

## XIV. Geologie

### Vorlesung

643. Historische Entwicklung und Bau von Mitteleuropa Schirmer  
Di., Do., 13–14 (2stündig)  
Hörsaal 5B

### Übungen

644. Geologische Karteninterpretation Schirmer  
Mi. 9–11 (2stündig)  
Gebäude 25.02, Ebene 02, Raum 05
645. Geologische Karteninterpretation Schirmer  
Mi. 14–16 (2stündig)  
Gebäude 25.02, Ebene 02, Raum 05
646. Quartärgeologisch-bodenkundliche Geländeübungen Ge- Schirmer  
nach Vereinbarung (8täglich)

### Sonstige Veranstaltungen

647. Exkursionen Schirmer  
nach Vereinbarung (ganztäglich)
648. Anleitung zu selbst. wiss. Arbeiten Schirmer  
nach Vereinbarung (priv.)  
Gebäude 25.02 und im Gelände

## XV. Psychologie

### 1. Veranstaltungen vor dem Vordiplom

#### 1.1. Veranstaltungen für das 2. Semester

- |      |   |  |
|------|---|--|
| 649. | Allgemeine Psychologie: Kognitive Prozesse, Wahrnehmung<br>Fr. 9–11 (2stündig)<br>Hörsaal 3C                              | Lüer                                   |
| 650. | Experimentelle Übung zur Allgemeinen Psychologie<br>Kognitive Prozesse, Wahrnehmung<br>Fr. 11–12 (1stündig)<br>Hörsaal 3C | Lüer                                   |
| 651. | Allgemeine psychologische Methodenlehre I<br>Do. 14–16 (2stündig)<br>Hörsaal 3D   | Erdmann                                |
| 652. | Quantitative Methoden II<br>Di. 14–16 (2stündig)<br>Hörsaal 3D  | Krauth                                 |
| 653. | Übung zur Vorlesung: Quantitative Methoden II<br>Di. 16–17 (1stündig)<br>Hörsaal 3D                                       | Krauth                                 |
| 654. | Experimentelles Praktikum II nach Vereinbarung (3stündig)   | Grabitz/Haisch/Kluck/<br>Putz-Osterloh |
| 655. | Ausgewählte Grundbegriffe der Physik für Psychologen<br>nach Vereinbarung (2stündig)                                      | Hackmann                               |
| 657. | Übung zur Vorlesung: Ausgewählte Grundbegriffe der Physik für Psychologen<br>nach Vereinbarung (1stündig)                 | Hackmann                               |
| 658. | Grundbegriffe der Mathematik II<br>Do. 10–11 (1stündig)<br>Hörsaal 3D   | Krauth                                 |
| 659. | Übung zur Vorlesung: Grundbegriffe der Mathematik II<br>Do. 11–12 (1stündig)<br>Hörsaal 3D                                | Krauth                                 |
| 660. | Physiologie 2. Teil für Psychologen<br>Mi., Do. 9–10 (2stündig)<br>Hörsaal 2B   | Haase/Lochner/Scheibner                |
| 661. | Einführung in die Neuroanatomie<br>nach Vereinbarung (1stündig)<br>Hörsaal 2C   | Hopf                                   |
| 662. | Neuroanatomisches Seminar (Hirnforschung)<br>nach Vereinbarung<br>14–16 (2stündig)  | Hopf u. Mitarb.                        |

## 1.2. Veranstaltungen für das 4. Semester

663. Allgemeine Psychologie: Kognitive Prozesse, Wahrnehmung  
Fr. 9–11 (2stündig)  
Hörsaal 3C Lüer
664. Experimentelle Übung zur Allgemeinen Psychologie: Kognitive Prozesse, Wahrnehmung  
Fr. 11–12 (1stündig)  
Hörsaal 3C Lüer
665. Einführung in die Differentielle Psychologie II  
Mi. 11–13 (2stündig)  
Gebäude 2303, Ebene U1, Raum 61 Netter
666. Allgemeine psychologische Methodenlehre II  
Mo. 17–18 (1stündig)  
Gebäude 2303, Ebene U1, Raum 61 Erdmann
667. Nichtparametrische Verfahren  
Mi. 14–16 (2stündig)  
Hörsaal 3D Krauth
668. Psychologie der Agression  
Mi. 11–13 (2stündig)  
Hörsaal 3C Grabitz
669. Auswertung psychologischer Untersuchungen durch EDV  
Mi. 9–10 (1stündig)  
Gebäude 2303, Ebene U1, Raum 68 Mackay

## 2. Veranstaltungen nach dem Vordiplom

670. Diagnostisches Praktikum II  
Do. 14–17 (3stündig)  
Gebäude 2303, Ebene U1, Raum 68 Lüer/Weber
671. Angewandte Psychologie II  
Di. 11–13 (2stündig)  
Gebäude 2303, Ebene U1, Raum 61 Radl
672. Nichtparametrische Verfahren  
Mi. 14–16 (2stündig)  
Hörsaal 3D Krauth
673. Planung und Auswertung von Untersuchungen in der Klinischen Psychologie  
Do. 17–19 (2stündig)  
Gebäude 2303, Ebene U1, Raum 61 Janke/Netter
674. Praktikum zur angewandten physiologischen Psychologie  
Mo. 14–16 (2stündig)  
Gebäude 2303, Ebene U1, Raum 61 N. N.
675. Verhaltenstherapie II: Methoden  
Do. 9–12 (3stündig)  
Gebäude 2303, Ebene U1, Raum 68 Lauterbach

- |      |   |                                     |
|------|---|-------------------------------------|
| 676. | Praktikum zur angewandten klinischen Psychologie  | N. N.                               |
| 677. | Seminar zur physiologischen Psychologie: Organische Faktoren u. Verhaltensänderungen<br>Di. 16–18 (2stündig)<br>Gebäude 2303, Ebene U1, Raum 61   | Debus                               |
| 679. | Kolloquium über aktuelle Fragen der Streßforschung<br>Mi. 18–20 (1stündig; 14täglich)<br>Gebäude 2303, Ebene U1, Raum 61                          | Janke                               |
| 680. | Verhaltenskonstanz und -variabilität<br>Mo. 16–18 (2stündig)<br>Gebäude 2303, Ebene U1, Raum 68   | Janke                               |
| 681. | Seminar zu ausgewählten Kapiteln der Vorlesung Verhaltenskonstanz und -variabilität<br>Mo. 18.30–20 (2stündig)<br>Gebäude 2303, Ebene U1, Raum 68 | Janke                               |
| 682. | Klinische Psychologie II (Genese von Verhaltensstörungen)<br>Mi. 16–18 (2stündig)<br>Gebäude 23.03, Ebene U1, Raum 68                             | Janke                               |
| 683. | Sozialpsychologie<br>Di. 9–11 (2stündig)<br>Hörsaal 3C  | Grabitz                             |
| 685. | Auswertung psychologischer Untersuchungen durch EDV<br>Mi. 9–10 (1stündig)<br>Gebäude 2303, Ebene U1, Raum 68                                     | Mackay                              |
| 686. | On-line-Verarbeitung psychophysiologischer Untersuchungsergebnisse<br>Mi. 10–11 (1stündig)<br>Gebäude 2303, Ebene U1, Raum 68                     | Mackay                              |
| 687. | Methoden der Clusteranalyse<br>Fr. 10–11 (1stündig)<br>Hörsaal 3D   | Krauth/Godehardt                    |
| 688. | Praktikum zu Methoden der Physiologischen Psychologie<br>Di. 14–16 (2stündig)<br>Gebäude 2303, Ebene U1, Raum 68                                  | Lehmann                             |
| 689. | Anleitung zu wissenschaftlichen Arbeiten<br>Zeit nach Vereinbarung (6stündig)   | Janke/Debus/Erdmann/Lehmann/Mackay  |
| 690. | Anleitung zu wissenschaftlichen Arbeiten<br>Zeit nach Vereinbarung (6stündig)   | Lüer/Lauterbach/Putz-Osterloh/Weber |
| 691. | Anleitung zu wissenschaftlichen Arbeiten<br>Zeit nach Vereinbarung (6stündig)   | Netter u. Mitarb.                   |
| 692. | Anleitung zu wissenschaftlichen Arbeiten<br>Zeit nach Vereinbarung (6stündig)   | Grabitz/Haisch                      |
| 693. | Anleitung zu wissenschaftlichen Arbeiten<br>Zeit nach Vereinbarung (6stündig)   | Krauth/Godehardt                    |

## **XVI. Pharmazeutische Chemie**

Bitte Aushänge beachten!

## **XVII. Geschichte der Naturwissenschaften**

- |      |   |                    |
|------|---|--------------------|
| 694. | Geschichte der Naturwissenschaften<br>Do. 10–11 (1stündig)<br>Seminarraum des Instituts für Geschichte<br>der Medizin   | Müller             |
| 695. | Einführung in die medizinische und natur-<br>wissenschaftliche Bibliographie<br>(vor allem für Doktoranden)<br>Mo. 18–19 (1stündig) privatissime<br>Seminarraum des Instituts für Geschichte<br>der Medizin | Schadewaldt/Müller |



# Medizinische Fakultät

## Dekan:

Prof. Dr. Gustav-Adolf von Harnack

## Prodekan:

Prof. Dr. Hans-W. Schlipkötter

## Dekanatsbüro:

4 Düsseldorf, Universitätsstraße 1, (Gebäude 23.11), F. 3 11/22 42 und 30 17

Einfahrt: Himmelgeister Straße 288 und Christophstraße 59

Juretzko, Margot, Reg.-Angest., F. 3 11/22 42

### Sprechstunden:

Fakultäts- und Senatsangelegenheiten

Mo. bis Fr. 10—12 Uhr, F. 3 11/22 42

Promotionsangelegenheiten

Mo. bis Fr. 10—12 Uhr, F. 3 11/30 17

Habilitationsangelegenheiten

Mo. bis Fr. 10—12 Uhr, F. 3 11/22 85

## Zusammensetzung der engeren Fakultät:

Alle zur Fakultät gehörenden ordentlichen Professoren.

### Vertreter der übrigen Habilitierten:

Wiss. Rat u. Prof. Dr. Hans Gerd Solbach

Prof. Dr. Torsten Hausamen

Wiss. Rat u. Prof. Dr. Friedhelm Huth

Prof. Dr. Hans-Joachim Menzel

Wiss. Rat u. Prof. Dr. Ludwig Grün

Wiss. Rat u. Prof. Dr. Ernst Müller-Ruchholtz

Wiss. Rat u. Prof. Dr. Dr. Peter Pfitzer

Wiss. Rat u. Prof. Dr. Franz Rabe

### Vertreter der wissenschaftlichen Mitarbeiter:

Wiss. Ass. Dr. Bernd Näther

Wiss. Ass. Dr. Küppers

Wiss. Ass. Dr. Theodor Königshausen

Wiss. Ass. Dr. Wildt

### Vertreter der Studierenden:

cand. med. Leineweber

stud. med. Michael Stern

stud. med. dent. Alfred Königs

stud. med. Henry Teutloff

## Orientierungsplan

### Gebäude 22.01

Ebene U1 Garderobe,  
WC-Anlage

Ebene 00 Hörsäle

### Gebäude 22.02

Ebene U1 Lehrsammlung,  
Demonstration,  
Süd Anatom. Institut  
(Lehrstuhl IV)

Nord Kursräume  
Physiologie,  
Seminarraum  
Physiologie

(Fortsetzung Gebäude 22.02)

Ebene 00 Mikroskopier-  
Süd saal

Nord Cafeteria, Kurs-  
räume Physio-  
log. Chemie

### Gebäude 22.04

Ebene U1 Isotopenlabor  
Abt. Physiologie  
und Physiolog.  
Chemie

Ebene 00 Tierställe

### Gebäude 22.05

Ebene U1 Werkstätten der  
Institute,  
Glasbläserei,  
Leichenräume,  
Präparatoren

Ebene 00 Präpariersaal,  
Sitzungsräume  
mit Wasch- und  
Umkleideräu-  
men

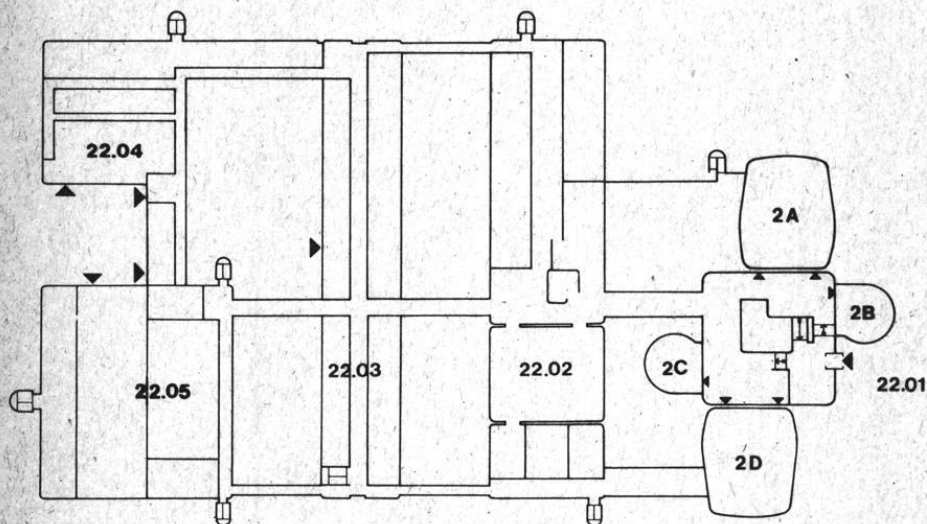

### Gebäude 22.03

Ebene U1 Anatom. Institut  
Süd (Lehrstuhl III)

Nord Physiolog. Insti-  
tut (Lehrstuhl I)

Ebene 00 Anatom. Institut  
Süd (Lehrstuhl II)

Nord Physiolog. Insti-  
tut (Lehrstuhl I)

Ebene 01 Anatom. Institut  
Süd (Lehrstuhl I)

Nord Physiolog. Insti-  
tut (Lehrstuhl II)

Ebene 02 Institut für Phy-  
Süd siologische  
Chemie  
(Lehrstuhl I)

Nord Institut für Phy-  
siologische  
Chemie  
(Lehrstuhl I)

Ebene 03 Institut für Phy-  
Süd siologische  
Chemie  
(Lehrstuhl II)

Nord Institut für Phy-  
siologische  
Chemie  
(Lehrstuhl II)

Ebene 04 Lehrstuhl für  
Süd klinische  
Physiologie

Ebene 04 Lehrstuhl für  
Nord klinische  
Physiologie,  
Fachbibl. Medi-  
zin

Ebene 05 C. u. O. Vogt-  
Süd Institut  
für Hirnfor-  
schung

Nord C. u. O. Vogt-  
Institut  
für Hirnfor-  
schung

Ebene 06 Freiluftlabor des  
Süd Anatom. Insti-  
tuts

Nord Freiluftlabor des  
Physiolog.  
Instituts



# Orientierungsplan

## Gebäude 23.01

- Ebene U1 Hörsäle, Toiletten
- Ebene 00 Cafeteria

## Gebäude 23.02

- Ebene U1 Hausmeisterei  
Gemeinsame Einrichtungen
- Ebene 00
- Ebene 01 Math.-Naturw. Psychologie
- Ebene 02 Erziehungswissenschaftliches Institut  
Universitätsbibliothek  
(Fachreferenten, Zeitschriftenstelle, Einbandstelle)
- Ebene 03 Institut für Med. Statistik und Biomathematik  
Med. Psychologie  
Med. Soziologie

## Gebäude 23.03

- Ebene U1 Math.-Naturw. Psychologie
- Ebene 00 Math.-Naturw. Psychologie  
Universitätsbibliothek  
(Poststelle, Fernleihe)
- Ebene 01 Erziehungswissenschaftliches Institut  
Seminarräume
- Ebene 02 Universitätsbibliothek  
(Direktion, Lesäle, Erwerbungsabteilung)

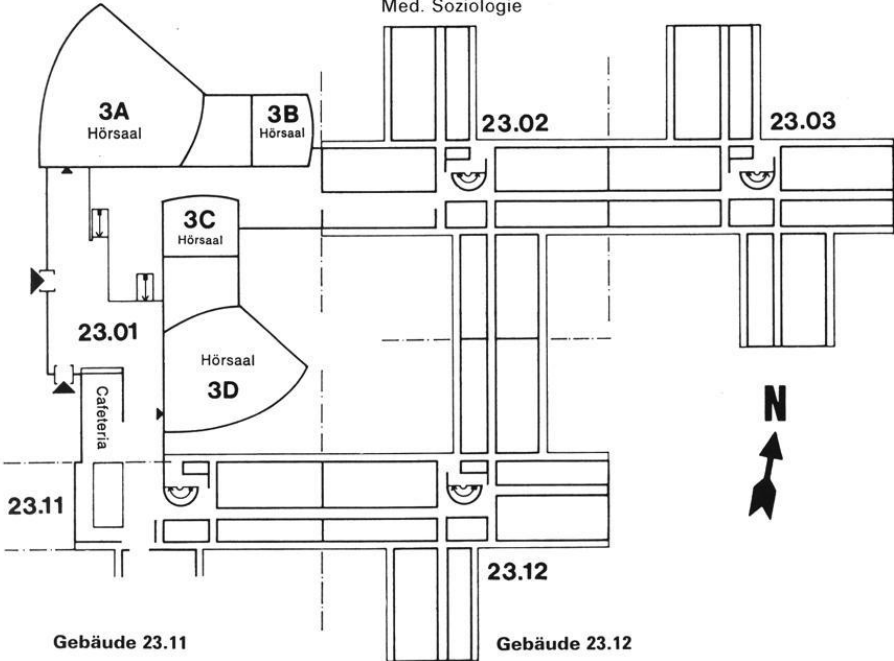

## Gebäude 23.11

- Ebene 01
- Ebene 02 Dekanat der Medizinischen Fakultät  
Gemeinsame Einrichtungen
- Ebene 03 Gemeinsame Einrichtungen  
(Seminarräume)

## Gebäude 23.12

- Ebene 01 Fachbibliothek Psychologie

# DER AFFE, DER MENSCH.

**D**amit Menschen vor der Sucht bewahrt werden, konfrontiert Bayer heute Affen mit Morphin, Kokain, Cannabis, LSD und Alkohol, Schmerz- und Schlafmitteln und anderem.

Bevor ein neues Arzneimittel in Klinik und Praxis eingesetzt wird, müssen Wirkung, Nebenwirkung, Sucht- und Mißbrauchspotential abgeklärt sein. Hier dienen bei Bayer Affen zum Wohl des Menschen einer großangelegten Suchtforschung.

Die Versuchsanordnung: Ein Verweilkatheter wird über eine Vene in den rechten Herzvorhof eingeführt. Der Katheter läuft durch eine Stange zur Rückwand des Käfigs, wo sich eine automatische Injektionseinrichtung befindet.

Im Inneren des Käfigs ist ein Hebel angebracht, der die Injektion auslöst, wenn er vom Affen betätigt wird.

Zuerst betätigen die Affen den Hebel zufällig oder aus Neugierde. Sie lernen jedoch bald, den Effekt des Hebeldrucks – nämlich die pharmakologische Wirkung der injizierten Substanz – mit der Betätigung des Hebels in kausalen Zusammenhang zu bringen.

Ein Schreiber, der hinter dem Käfig angebracht ist, zeichnet Häufigkeiten und Abstand der Injektionen auf, so daß eine genaue Beobachtung des Suchtverhaltens der Versuchstiere möglich ist.

Affen tragen zur Arzneimittelsicherheit bei. Affen müssen süchtig werden, damit Suchtgefahren der einen oder anderen Arzneimittelsubstanz früh genug erkannt werden.

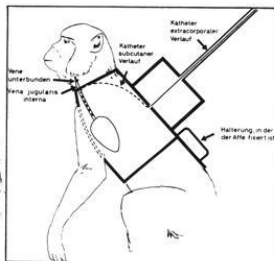

## Alkohol, Morphin und LSD für Affen.



## Studienberater

### Medizin

Prof. Dr. Hans Günter Goslar, Anatomisches Institut, Lehrstuhl II, F. 3 11/26 86, Di. 12–13 und Do. 12–13.

Beratungsgebiet: Vorklinisches Medizinstudium.

Wiss. Rat und Prof. Dr. Hans Greuel, Röntgenabteilung der Universitätsfrauenklinik, F. 33 44 44/25 26, Di. 16–17.

Beratungsgebiet: Klinisches Medizinstudium.

### Zahnmedizin

Prof. Dr. Hermann Böttger, Universitätsklinik für Zahn-, Mund- und Kieferkrankheiten, F. 33 44 44/31 42,

Fr. 12 Uhr.

## Studienberatung durch die Fachschaftsvertreter der Studentenschaft

### Medizin

Fachschaftsraum Medizin, Institutsgebäude der theoretisch-vorklinischen Medizin, Raum U 152 Di.–Fr. 13–14

### Zahnmedizin

Pavillon der Kieferklinik, Do. 12–13

## Prüfungsausschüsse

### Ausschuß für die naturwissenschaftliche Vorprüfung für Mediziner

Vorsitzender:

Prof. Dr. Joachim Haase, Physiologisches Institut, Lehrstuhl II.

1. Stellvertreter:

Prof. Dr. Karlheinz Rosenbauer, Anatomisches Institut, Lehrstuhl III.

2. Stellvertreter:

Prof. Dr. Adolf Hopf, C. und O. Vogt-Institut für Hirnforschung.

### Ausschuß für die ärztliche Vorprüfung

Vorsitzender:

Prof. Dr. Joachim Haase, Physiologisches Institut, Lehrstuhl II.

1. Stellvertreter:

Prof. Dr. Karlheinz Rosenbauer, Anatomisches Institut, Lehrstuhl III.

2. Stellvertreter:

Prof. Dr. Adolf Hopf, C. und O. Vogt-Institut für Hirnforschung.

### **Ausschuß für die ärztliche Prüfung**

Vorsitzender:

Prof. Dr. Joachim Haase, Physiologisches Institut, Lehrstuhl II.

1. Stellvertreter:

Prof. Dr. Hermann Dettmar, Urologische Universitätsklinik.

2. Stellvertreter:

Prof. Dr. Alf Meyer zum Gottesberge, Universitätsklinik für Hals-, Nasen- und Ohrenkrankheiten.

### **Ausschuß für die naturwissenschaftliche Vorprüfung der Zahnmediziner**

Vorsitzender:

Prof. Dr. Joachim Haase, Physiologisches Institut, Lehrstuhl II.

1. Stellvertreter:

Prof. Dr. Hermann Böttger, Poliklinik und Klinik für Zahn-, Mund- und Kieferkrankheiten.

2. Stellvertreter:

Prof. Dr. Walter Weise, Poliklinik und Klinik für Zahn-, Mund- und Kieferkrankheiten.

### **Ausschuß für die zahnärztliche Vorprüfung**

Vorsitzender:

Prof. Dr. Joachim Haase, Physiologisches Institut, Lehrstuhl II.

1. Stellvertreter:

Prof. Dr. Hermann Böttger, Poliklinik und Klinik für Zahn-, Mund- und Kieferkrankheiten.

2. Stellvertreter:

Prof. Dr. Manfred Straßburg, Poliklinik und Klinik für Zahn-, Mund- und Kieferkrankheiten.

### **Ausschuß für die zahnärztliche Prüfung**

Vorsitzender:

Prof. Dr. Joachim Haase, Physiologisches Institut, Lehrstuhl II.

1. Stellvertreter:

Prof. Dr. Manfred Straßburg, Poliklinik und Klinik für Zahn-, Mund- und Kieferkrankheiten.

2. Stellvertreter:

Prof. Dr. Dr. Alfred Rehrmann, Universitätsklinik für Kiefer- und Plastische Gesichtschirurgie.

### **Ärztliche Vorprüfung und Prüfung nach der neuen AO**

Landesprüfungsamt für Medizin und Pharmazie,  
4 Düsseldorf 1, Horionplatz 1 (Landeshaus), F. 83 51

## Lehrkörper

### a) Emeritierte Professoren:

- Custodis, Ernst, 4 Düsseldorf, Am Bärenkamp 18  
Dr. med. (Augenheilkunde)
- Derra, Ernst, 4 Düsseldorf, Himmelgeister Straße 226  
Dr. med. Dr. med. h.c. Dr. med. h.c. (Chirurgie)
- Grosse-Brockhoff, Franz, 404 Neuss-Selikum, Dürerstr. 7  
Dr. med. (Innere Medizin)
- Hagen, Josef, Ltd. Regierungsgewerbemedizinaldirektor a. D.,  
4005 Meerbusch 1, Daddersweg 21  
Dr. med. (Arbeitsmedizin und Berufskrankheiten),
- Hinsberg, Karl, 78 Freiburg/Br., Brahmsstraße 6  
Dr. phil. (Physiologische Chemie und Biochemie)
- Kiesselbach, Anton, 415 Krefeld-Linn, Bakenhof  
Dr. med. et Dr. phil. (Anatomie)
- Manz, Rudolf, 4044 Kaarst, Lindauer Weg 1  
Dr. med. (Gerichtliche Medizin)
- Oberdisse, Karl, 4 Düsseldorf, Schloßmannstraße 32  
Dr. med. (Innere Medizin)
- Schade, Heinrich, 4021 Metzkäusen, Gartenkampsweg 30  
Dr. med. (Humangenetik und Anthropologie)

### b) Ordentliche Professoren:

- Arnold, Gunther, 4021 Metzkäusen, Pechhauserstraße 31  
Dr. med. (Physiologie), 21. 10. 75.
- Bay, Eberhard, 4 Düsseldorf, Moorenstraße 84  
Dr. med. (Neurologie), 1. 3. 63.
- Beck, Lutwin, 4 Düsseldorf, Himmelgeister Landstraße 67  
Dr. med. (Geburtshilfe und Frauenheilkunde), 27. 8. 71.
- Bircks, Wolfgang, 404 Neuss, Mörikstraße 11  
Dr. med. (Chirurgie), 16. 3. 70.
- Böttger, Hermann, 4 Düsseldorf, Brahmsplatz 3  
Dr. med. dent. (Zahn-, Mund- und Kieferkrankheiten, insbesondere zahnärztl.  
Prothetik), 4. 10. 68.
- Bremer, Hans-Joachim, 4 Düsseldorf, Kattowitzer Straße 6  
Dr. med. (Kinderheilkunde)
- Brüster, Herbert Theodor, 404 Neuss, Grünwald 6  
Dr. med. (Kinderheilkunde, Blutgerinnung und Transfusionswesen),  
15. 6. 70.
- Dettmar, Hermann, 4006 Erkrath, Hubbelrather Weg 12  
Dr. med. (Chirurgie und Urologie), 1. 3. 63.
- Feinendegen, Ludwig E., 5171 Stettelnich, Wolfshovener Straße 197  
Dr. med. (Nuklearmedizin), 11. 5. 67.
- Fischer, Carl-Heinz, 4 D-Oberkassel, Sonsbecker Straße 15  
Dr. med. Dr. med. dent. (Zahn-, Mund- u. Kieferheilkunde), 1. 4. 59.
- Goslar, Hans Günther, 4005 Meerbusch 1, Moerser Straße 134  
Dr. med. (Anatomie), 4. 2. 71.

- Greeff, Kurt, 4 Düsseldorf, Brinckmannstraße 29  
Dr. med. (Pharmakologie und Toxikologie), 1. 9. 60.  
Zugleich Mitglied der Math.-Nat. Fakultät
- Greither, Aloys, 4 Düsseldorf, Moorenstraße 5  
Dr. med. et Dr. phil. (Dermatologie u. Venerologie), 1. 8. 62
- Gries, Friedrich Arnold, 404 Neuss, Zonser Straße 3  
Dr. med. (Innere Medizin), 15. 10. 73.
- Haase, Joachim, 4006 Erkrath 2, Schillerstraße 13  
Dr. med. (Physiologie), 1. 5. 72.
- von Harnack, Gustav-Adolf, 4 Düsseldorf, Virchowstraße 13  
Dr. med. (Kinderheilkunde), 25. 2. 66.
- Heinrich, Kurt, 4 Düsseldorf 30, Novalisstraße 1  
Dr. med. (Psychiatrie), 1. 8. 72.
- Hollmann, Siegfried, 4 Düsseldorf 13, Am Broichgraben 74  
Dr. med. (Physiologische Chemie), 1. 11. 63.  
Zugleich Mitglied der Math.-Nat. Fakultät.
- Hopf, Adolf, 4 Düsseldorf, Virchowstraße 15  
Dr. med. (Hirnforschung), 18. 8. 67.
- Idelberger, Karlheinz, 4044 Kaarst 2, Hasselstraße 38  
Dr. med. Prof. h.c. (Orthopädie), 1. 11. 60.
- Jesdinsky, Hans Joachim, 404 Neuss, Brahmsstraße 6  
Dr. med. (Med. Statistik und Biomathematik), 5. 3. 75.
- Kaufmann, Raimund, 4005 Meerbusch, Florastraße 14  
Dr. med. (Klinische Physiologie), 19. 5. 72.
- Kremer, Karl, 4 Düsseldorf-Himmelgeist, Elmenweide 16, F. 79 04 44  
Dr. med. (Chirurgie), 1. 10. 63.
- Krüskenper, Hans-Ludwig, 4 Düsseldorf, Himmelgeister Landstraße 175  
Dr. med. (Innere Medizin), 1. 1. 72.
- Kuhlendahl, Hans, 4006 Erkrath, Hubbelrather Weg 14  
Dr. med. (Neurochirurgie), 1. 3. 63.
- Lochner, Wilhelm, 4 Düsseldorf, Brinckmannstraße 23  
Dr. med. Dr. h.c. (Physiologie), 11. 2. 62.  
Zugleich Mitglied der Math.-Nat. Fakultät.
- Loogen, Franz, 4 Düsseldorf, Am Wasserturm 9  
Dr. med. (Innere Medizin, insbesondere Kardiologie), 7. 9. 67.
- Meessen, Hubert, 4 Düsseldorf, Schloßmannstraße 35  
Dr. med. Dr. h.c. (Allgem. Pathologie und pathologische Anatomie),  
1. 1. 50.
- Meyer zum Gottesberge, Alf, 4 D-Urdenbach, Heiligenstraße 38  
Dr. med. (Hals-, Nasen-, Ohrenheilkunde), 31. 7. 53.
- Naumann, Peter, 4 D-Benrath, Pigageallee 3a  
Dr. med. (Mikrobiologie und Virologie), 15. 2. 69.
- Ohnesorge, Friedrich Karl, 402 Mettmann 2, Gerhard-Hauptmann-Weg 5  
Dr. med. (Toxikologie und Pharmakologie), 1. 10. 1974.
- Pau, Hans, 4 Düsseldorf, Himmelgeister Landstraße 87  
Dr. med. (Augenheilkunde), 1. 4. 59.
- Rehrmann, Alfred, 4 Düsseldorf, Schloßmannstraße 30  
Dr. med. Dr. med. dent. (Kiefer- und Gesichtschirurgie), 20. 3. 64.



- Reinauer, Hans, 4 Düsseldorf, Dechenweg 1a  
Dr. med. (Klinische Biochemie), 26. 4. 73.
- Rick, Wirnt, 4 Düsseldorf, Chlodwigstraße 99  
Dr. med. (Klinische Chemie), 10. 7. 74
- Röhrborn, Gunter, 4044 Kaarst, Danziger Straße 4  
Dr. rer. nat. (Humangenetik und Anthropologie), 1. 10. 74.
- Rosenbauer, Karlheinz, 5 Köln 60, Riehler Gürtel 41  
Dr. med. (Anatomie), 2. 11. 72.
- Schadewaldt, Hans, 4 Düsseldorf, Brehmstraße 82  
Dr. med. (Geschichte der Medizin), 22. 2. 65.  
Zugleich Mitglied der Math.-Nat. Fakultät.
- Schlipköter, Hans-W., 4 D-Benrath, Chopinstraße 11  
Dr. med. (Hygiene), 31. 8. 65.
- Schmidt, Eberhard, 5605 Hochdahl, Sandheider Straße 22  
Dr. med. (Pädiatrie)
- Staub, Wolfgang, 4044 Kaarst, Bergerfurthstraße 10  
Dr. med. (Physiologische Chemie und Biochemie), 1. 10. 70.  
Zugleich Mitglied der Math.-Nat. Fakultät.
- Steingrüber, Hans-Joachim, 4048 Grevenbroich 13, Wolliner Straße 5  
Dr. phil. (Medizinische Psychologie), 22. 7. 74.
- Straßburg, Manfred, 4 Düsseldorf 18, Im Diepental 40  
Dr. med. dent. (Zahn-, Mund- und Kieferheilkunde), 7. 4. 72.
- Strohmeier, Georg, 4 Düsseldorf-Gerresheim, Grülingerstraße 42  
Dr. med. (Innere Medizin u. Gastroenterologie), 26. 10. 73.
- Vieten, Heinz, 4 Düsseldorf, Schloßmannstraße 34  
Dr. med. (Röntgenologie und Med. Strahlenkunde), 1. 3. 63.
- Weise, Walter, 4 Düsseldorf, Himmelgeister Straße 110  
Dr. med. dent. (Zahn-, Mund- u. Kieferheilkunde), 11. 10. 72.
- Zimmermann, Horst, 4 Düsseldorf, Moorenstraße 5  
Dr. med. (Innere Medizin, insbes. Stoffwechselkrankheiten und Ernährungslehre), 14. 6. 73.
- Zindler, Martin, 4 Düsseldorf, Himmelgeister Landstraße 171  
Dr. med. (Anästhesiologie), 20. 9. 66.

#### **c) Honorar-Professoren:**

- Forßmann, Werner, 7681 Wies/Wambach  
Dr. med. (Chirurgie), 6. 8. 64.
- Kulenkampff, Casper, 5 Köln-Marienburg, Wolfgang-Müller-Straße 30  
Dr. med. (Psychiatrie), 25. 9. 72
- Wenzel, Hans Gerd, 46 Dortmund, Kreuzstraße 131  
Dr. med. (Arbeitsphysiologie), 16. 1. 73.
- Wolff, Max-Richard, 4 Düsseldorf 1, Hebbelstraße 7, F. 68 59 49  
Dr. med. et Dr. phill. (Physikalische Medizin und Technik), 11. 4. 67.

#### **d) Wissenschaftliche Räte und Professoren:**

- Arndt, Joachim Otto, 4 Düsseldorf, Uedesheimer Straße 60  
Dr. med. (Experimentelle Anästhesiologie), 23. 11. 70.

- Baust, Walter, 5605 Hochdahl, Uhlandweg 14  
Dr. med. (Klinische Neurophysiologie), 14. 8. 69.
- Becker, Josef, 4 Düsseldorf, Volmerswerther Straße 257  
Dr. med. (Neurologie), 21. 7. 65.
- Blessing, Manfred, 4 Düsseldorf, Liebfrauenstraße 28  
Dr. med. (Allgemeine Pathologie und path. Anatomie), 1. 9. 71.
- Bourgeois, Maurice Jean, 4 Düsseldorf, Klever Str. 63  
Dr. med. (Kinderheilkunde)
- Drewes, Joseph, 4 D-Oberkassel, Wettiner Straße 15  
Dr. med. (Chirurgie), 13. 10. 66.
- Engelhardt, Jürgen Peter, 4005 Meerbusch 1, Am Hövel 23  
Dr. med. dent. (Zahn-, Mund- und Kieferheilkunde, insbesondere zahnärztliche Prothetik)
- Friedburg, Dieter, 401 Hilden, Steinauer Straße 60  
Dr. med. (Augenheilkunde), 25. 5. 71.
- Greuel, Hans, 4005 Meerbusch 1, Hohegrabenweg 99a  
Dr. med. (Med. Strahlenkunde), 29. 4. 71.
- Grün, Ludwig, 4005 Meerbusch-Osterath, Boverter Kirchweg 42  
Dr. med. (Hygiene, Mikrobiologie und Gesundheitsfürsorge), 14. 8. 69.
- Grünwald, Gerhard, 4 Düsseldorf, Felix-Klein-Straße 1  
Dr. phil. (Psychologie), 14. 11. 66.
- Günther, Dietrich, 4004 Meerbusch-Langst, Am Langenbruchbach 29  
Dr. med. (Medizinische Strahlenkunde), 16. 6. 71.
- Haensch, Rudolf, 405 Mönchengladbach, Schillerstraße 52  
Dr. med. (Dermatologie und Venerologie), 27. 5. 71.
- Hausamen, Torsten, 5605 Hochdahl, Schillerstraße 16  
Dr. med. (Innere Medizin), 6. 5. 75.
- Hensell, Volker, 4005 Meerbusch-Osterath, Schubertstraße 14  
Dr. med. (Neurochirurgie), 16. 6. 71.
- Herrmann, Jörg, 4 D-Wersten, Liebfrauenstraße 33  
Dr. med. (Innere Medizin)
- Horster, Franz-Adolf, 401 Hilden, Verdistraße 56  
Dr. med. (Innere Medizin und Nuklearmedizin), 21. 5. 71.
- Huth, Friedhelm, 5605 Hochdahl, Immermannstraße 14  
Dr. med. (Allgemeine Pathologie und Patholog. Anatomie), 16. 6. 71.
- Irscher, Karl, 4018 Langenfeld, In den Siefen 4  
Dr. med. (Innere Medizin), 29. 4. 71.
- Jungblut, Reiner Maria, 5657 Haan, Alsenstraße 15  
Dr. med. (Medizinische Strahlenkunde)
- Kleindienst, Heinz, 1. 9. 75
- Knieriem, Hans-Jürgen, 41 Duisburg, Heerstraße 219, Bethesda-Krankenhaus  
Dr. med. (Allgem. Pathologie und Pathologische Anatomie)
- Krämer, Jürgen, 4006 Meerbusch-Büderich, Am Breil 11  
Dr. med. (Orthopädie), 6. 5. 75.
- Kreuzer, Heinrich, 4005 Meerbusch 3, Am Siegerhof 14  
Dr. med. (Innere Medizin), 1. 9. 71.

- Kröner, Hans, 4042 Glehn, Kemperweg 20  
Dr. med. (Physiologische Chemie), 15. 10. 73.
- Kübler, Wolfgang, 401 Hilden, Bruchhauser Weg 20  
Dr. med. (Innere Medizin)
- Lennartz, Herbert, 4048 Grevenbroich, Bergheimer Straße 1  
Dr. med. (Anästhesiologie)
- Molinski, Hans, 4156 Willich 1, Kurze Straße 1  
Dr. med. (Psychosomatische Medizin), 10. 1. 74.
- Moser, Jörg, 401 Hilden, Köbener Straße 18  
Dr. rer. nat. (Klinische Physiologie), 31. 5. 74.
- Mortier, Wilhelm, 4033 Hösel, Preußenstr. 27,  
Dr. med. (Kinderheilkunde), 2. 10.75
- Müller, Erich, 404 Neuss, Erftstraße 28  
Dr. med. (Chirurgie), 27. 3. 73.
- Müntefering, Horst, 4044 Kaarst, Neusser Straße 80  
Dr. med. (Allgem. Pathologie und Patholog. Anatomie des Kindesalters),  
24. 4. 75.
- Pfitzer, Peter, 4 Düsseldorf, Stoffeler Damm 120  
Dr. med. Dr. rer. nat. (Allgem. Pathologie und Cytopathologie), 25. 10. 74.
- Podlesch, Ingrid, 5657 Haan, Dürerstraße 15  
Dr. med. (Anästhesiologie)
- Pothmann, Franz-Josef, 43 E-Borbeck, Fürstenbergstraße 32  
Dr. med. (Hygiene und Mikrobiologie), 27. 5. 71.
- Rabe, Franz, 404 Neuss, Hebbelstraße 3  
Dr. med. (Neurologie), 8. 8. 72.
- Reh, Herbert, 563 Remscheid, Vieringhausen 137  
Dr. med. (Gerichtliche Medizin), 16. 6. 71.
- Solbach, Hans-Gerd, 4 Düsseldorf, Moorenstraße 5 (II. Med. Universitätsklinik)  
Dr. med. (Innere Medizin), 17. 5. 71.
- Scheibner, Horst, 4 Düsseldorf, Fürstenwall 61  
Dr. Ing. (Neurophysiologie), 1. 4. 75.
- Schmidt, Kurt, 4 Düsseldorf, Merowingerstraße 197  
Dr. rer. nat. (Mikrobiologie, insb. Virologie), 18. 8. 71.
- Schübel, Franz, 4006 Erkrath, Hans-Henny-Jahnn-Straße 3.  
Dr. med. dent. (Zahn-, Mund- und Kieferheilkunde), 29. 3. 73.
- Schulte, Hagen Dietrich, 404 Neuss, An der Obererft 72, F. Neuss 40 16 15  
Dr. med. (Chirurgie), 11. 9. 73.
- Stolze, Theodor, 4 Düsseldorf 1, Himmelgeisterstr. 191  
Dr. med. (Medizinische Strahlenkunde)
- Thomitzek, Wolf-Dieter, 4 Düsseldorf, Volmerswerther Straße 461  
Dr. med. (Physiologische Chemie), 27. 9. 73.
- Trube-Becker, Elisabeth, 404 Neuss, Am Strauchbusch 27  
(Gerichtliche Medizin), 24. 10. 71.
- Wienbeck, Martin, 4 Düsseldorf 1, Mühltaler Straße 24, F. 34 06 78  
Dr. med. (Innere Medizin), 29. 4. 74.
- Wirth, Klaus, 4006 Erkrath-Unterbach, Ulmenstr. 5,  
Dr. med. (Pharmakologie), 1. 9. 75.

### **e) Außerplanmäßige Professoren:**

- Albert, Elfriede, 65 Mainz, Große Weißgasse 28  
Dr. med. (Psychiatrie und Neurologie), 28. 7. 65.
- Amelung, Diethard, 624 Königstein/Ts., Altkönigstraße 16,  
Privatklinik Dr. Amelung  
Dr. med. (Innere Medizin), 7. 12. 65.
- Antweiler, Hubert Wilhelm, 4005 Meerbusch, Brühler Weg 58a  
Dr. med. (Pharmakologie und Toxikologie)
- Arbab-Zadeh, Amir, 4 Düsseldorf 12, Erlenkamp 7  
Dr. jur. Dr. med. (Gerichtliche Medizin), 21. 6. 66.
- Baron, Heinz, 4 Düsseldorf, Jüchener Weg 33  
Dr. med. habil. et Dr. phil. (Chirurgie), 8. 2. 58.
- Bergener, Manfred, Direktor der Rheinischen Landesklinik, Psychiatrisches  
Behandlungszentrum, 5 Köln-Merheim, Wilhelm-Griesinger-Straße 23  
Dr. med. (Psychiatrie), 10. 4. 71.
- Berger, Fritz, 4 Düsseldorf, Kirchfeldstraße 40, Evangelisches Krankenhaus  
Dr. med. (HNO-Heilkunde), 7. 4. 70.
- Berquet, Karl-Hans, 8210 Prien am Chiemsee, Ernsdorfer Straße 73  
Dr. med. (Orthopädie), 10. 2. 70.
- Bethge, Hartmut, 61 Darmstadt-Eberstadt, Am Elfengrund 42  
Dr. med. (Innere Medizin), 23. 12. 71.
- Boeminghaus, Hans, 4 Düsseldorf, Beckbuschstraße 18  
Dr. med. (Chirurgie und Urologie), 10. 7. 29.
- Bosch, Gerhard Ltd. Landesmedizinaldirektor, Rhein. Landesklinik für Jugend-  
psychiatrie Süchteln, 4060 Viersen 12  
Dr. med. (Kinder- und Jugendpsychiatrie), 18. 7. 67.
- Büchner, Michael, 4005 Meerbusch-Osterath, Alte Poststraße 11  
Dr. med. (Innere Medizin)
- Bruns, Friedrich, 403 Ratingen, Wiesenstraße 14  
Dr. med. (Physiologische Chemie und Biochemie), 15. 6. 59.
- Carrié, Curt, 46 Dortmund, Grabbeplatz 15  
Dr. med. (Haut- und Geschlechtskrankheiten), 8. 6. 42.
- Daweke, Helmut, 463 Bochum, Klinikstr. 61  
Dr. med. (Innere Medizin)
- Dolff, Curt, 43 Essen, Neißestraße 19  
Dr. med. (Geburtshilfe und Frauenheilkunde), 11. 6. 52.
- von Elmendorff, Harald, Freiherr, 5043 Lechenich, Schloß  
Dr. med. (Chirurgie), 2. 1. 69.
- Ferbers, Eduard, 4 Düsseldorf 30, Schloßstraße 85, St. Vinzenz-Krankenhaus  
Dr. med. (Chirurgie), 21. 7. 66.
- Flegel, Horst, Landesmedizinaldirektor, 516 Düren, Meckerstraße 15  
Dr. med. (Neuropsychiatrie), 3. 9. 69.
- Franken, Franz Hermann, 56 Wuppertal, St.-Joseph-Krankenhaus  
Dr. med. (Innere Medizin), 15. 2. 68.
- Fresen, Otto, 4 Düsseldorf, Hermann-Hesse-Straße 2a  
Dr. med. (Allg. Pathologie und pathologische Anatomie), 2. 8. 51.
- Gehrmann, Günther, 56 Wuppertal 2, Heusner Straße 40, Klinikum Barmen  
Dr. med. (Innere Medizin), 20. 12. 67.

- Geinitz, Wolfgang, 69 HD-Neuenheim, Blumenthalstraße 41  
Dr. med. (Physiolog. und klin. Chemie), 2. 1. 63.
- Gerfeldt, Ewald, 53 BN-Bad Godesberg, Zietenstraße 29  
Dr. med. (Sozialhygiene), 19. 2. 51.
- Gerke, Josef, 4 Düsseldorf, Freiligrathstraße 15  
Dr. med. et med. dent. (Zahn-, Mund- und Kieferheilkunde), 1. 12. 47.
- Gerteis, Werner, 4 D-Gerresheim, Grülinger Straße 120, Städt. Krankenhaus Gerresheim  
Dr. med. (Geburtshilfe und Frauenheilkunde)
- Giebel, Ortwin, 405 Mönchengladbach, Windmühlenweg 75  
Dr. med. (Anästhesiologie), 7. 2. 68.
- Glaubitt, Dieter, 415 Krefeld, Hohenzollernstraße 112  
Dr. med. (Nuklearmedizin), 12. 12. 74.
- Gleichmann, Ulrich, 497 Bad Oeynhausen, Herforder Straße (Gollwitzer-Meier-Institut)  
Dr. med. (Innere Medizin)
- Görtz, Heinz, 588 Lüdenscheid, Philipstraße 2, Augenklinik der Krankenhäuser des Märkischen Kreises GmbH  
Dr. med. (Augenheilkunde), 15. 6. 65.
- Goerz, Günter, 401 Hilden, Punghausstraße 26  
Dr. med. (Dermatologie und Venerologie), 5. 4. 74.
- Graeber, Waldemar, 33 Braunschweig, Augenklinik der Städt. Krankenanstalten  
Dr. med. (Augenheilkunde), 24. 7. 68.
- Greven, Herbert, 415 Krefeld, Städt. Krankenanstalten  
Dr. med. (Hals-, Nasen-, Ohrenheilkunde), 28. 12. 55.
- Grewe, Horst-Eberhard, 45 Osnabrück, Chirurg. Klinik, Städt. Krankenanstalten  
Dr. med. et med. dent. (Chirurgie), 2. 7. 64.
- Gruenagel, Hans Helmut, 4 Düsseldorf, Kirchfeldstraße 40, Ev. Krankenhaus  
Dr. med. (Chirurgie), 18. 5. 72.
- Haering, Manfred, 4 Düsseldorf, Rolander Weg 7  
Dr. med. (Geburtshilfe und Frauenheilkunde), 25. 3. 74.
- Haike, Horst, 493 Detmold 17, Fichtenweg 1, Krankenanstalten des Kreises Lippe  
Dr. med. (Orthopädie), 30. 12. 69.
- Hansen, Fritz, 4021 Metzkäusen, Helenenweg 13  
Dr. med. (Kinderheilkunde), 18. 3. 52.
- Heinzler, Franz, 401 Hilden, Steinauer Straße 3  
Dr. med. (Med. Strahlenkunde).
- Herbig, Herbert, 4 D-Benrath, Heiligenstraße 27  
Dr. med. (Chirurgie), 1. 2. 55.
- Hermes, Wolfgang, 4 Düsseldorf, Kirchfeldstraße 40, Ev. Krankenhaus  
Dr. med. (Innere Medizin), 19. 2. 70.
- Herold, Ludolf, 4 D-Benrath, Krankenhaus Benrath  
Dr. med. (Geburtshilfe und Frauenheilkunde), 14. 8. 42.
- Heyden, Paul, 4 Düsseldorf, Himmelgeister Straße 222  
Dr. med. et med. dent. (Zahn-, Mund-, Kieferheilkunde), 10. 2. 60.
- Hilscher, Werner, 404 Neuss, Stefan-George-Weg 21  
Dr. med. (Allgem. Pathologie und Pathol. Anatomie), 19. 2. 70.

- Hoffmann, Ernst, 56 Wuppertal-Elberfeld, Bergstraße 6—12, St.-Josefshospital  
Dr. med. (Chirurgie)
- Hoffmeister, Friedrich, 56 W-Elberfeld, Katernberger Straße 262  
Dr. med. (Pharmakologie und Toxikologie), 14. 9. 71.
- Holland, Gerhard, 41 Duisburg 11, Fahrner Straße 135 (Ev. Krankenanstalten)  
Dr. med. (Augenheilkunde), 3. 4. 68.
- Hoppe, Rudolf, 4 Düsseldorf, Oertelstr. 8  
Dr. med. (Sozialhygiene)
- Hünemann, Theodor, 4 Düsseldorf, Rembrandtstraße 17  
Dr. med. (Hals-, Nasen-, Ohrenkrankheiten), 22. 9. 37.
- Irmer, Wolfgang, 56 Wuppertal, Hardtstraße 56, II. Chirurg. Klinik  
Dr. med. (Chirurgie), 13. 3. 62.
- Jacobs, Giesbert, 4 Düsseldorf 13, Werstener Feld 7  
Dr. med. (Chirurgie), 4. 2. 71.
- Jahnke, Karl, 56 W-Elberfeld, Städt. Krankenanstalten  
Dr. med. (Innere Medizin), 13. 10. 66.
- Kaiser, Karl, 405 Mönchengladbach 2, Hubertusstraße 100, Elisabeth-Krankenhaus  
Dr. med. (Innere Medizin), 19. 4. 62.
- Kazmeier, Fritz, 294 Wilhelmshaven, Städt. Krankenanstalten, Friedrich-Paffrath-Straße  
Dr. med. (Innere Medizin), 14. 10. 57.
- Kindler, Uwe, 4 Düsseldorf, Am Massenberger Kamp 7  
Dr. med. (Innere Medizin), 27. 7. 75.
- Klein, Erich, 48 Bielefeld, Städt. Krankenanstalten  
Dr. med. (Innere Medizin), 20. 12. 63.
- Knolle, Gerdt, 605 Offenbach, Geleitstraße 102  
Dr. med. et Dr. med. dent. (Zahn-, Mund- u. Kieferheilkunde), 4. 1. 73.
- Koburg, Ernst, 807 Ingolstadt, Klinik Dr. Reißer  
Dr. med. (HNO), 8. 3. 72.
- Koch, Dankmar, 4 D-Kaiserswerth, Medizinische Klinik des Diakoniewerkes  
Dr. med. (Innere Medizin), 24. 7. 68.
- Konrad, Reiner Maria, 41 Duisburg, Bethesda-Krankenhaus  
Dr. med. (Chirurgie), 20. 12. 67.
- Kovacicek, Stjepan, 4 Düsseldorf, Schloßmannstraße 39  
Dr. med. (Chirurgie)
- Kreutzberg, Bernhard, 4 Düsseldorf 13, Elmenweide 18  
Dr. med. (Chirurgie), 30. 4. 70.
- Küchle, Hans-Joachim, 4 Düsseldorf, Marienhospital, Rochusstraße 2  
Dr. med. (Augenheilkunde), 4. 12. 62.
- Landen, Heribert C., 404 Neuss, Kaiser-Friedrich-Straße 90  
Dr. med. (Innere Medizin), 21. 12. 55.
- Lange, Adalbert, 4005 Meerbusch 2, Brahmweg 9  
Dr. med. (Hygiene und Mikrobiologie), 18. 12. 67.
- Lauber, Hans, Ltd. Landesmedizinaldirektor, 4018 Langenfeld, Rhein. Landeskrankenhaus  
Dr. med. (Psychiatrie und Neurologie), 18. 7. 67.

- Linden, Karl-Joachim, 7262 Hirsau/Calw, Landesklinik Nord-Schwarzwald  
Dr. med. (Psychiatrie), 23. 6. 71.
- Lorenz, Otto, 46 Dortmund, Luisenstraße 27  
Dr. med. et med. dent. (Zahn-, Mund-, Kieferkrankheiten), 9. 2. 50.
- Major, Herbert, 565 Solingen, Städt. Krankenanstalten, Chir. Klinik  
Dr. med. (Chirurgie), 8. 2. 58.
- Meister, Franz-Josef, 51 Aachen, Reimser Straße 10  
Dr.-Ing. (Akustik, Lärmmessung und Lärmbekämpfung), 1. 10. 64.
- Menzel, Hans-Joachim, 415 Krefeld, Mozartstr. 4  
Dr. med. dent. (Zahn-, Mund- und Kieferheilkunde), 4. 8. 75.
- Merten, Richard, 4 Düsseldorf, Brinckmannstraße 21  
Dr. med. (Innere Medizin), 10. 7. 59.
- Mittelbach, Franz, 4 Düsseldorf, Rochusstraße 2, Marienhospital  
Dr. med. (Innere Medizin und Neurologie), 29. 1. 70.
- Müller, Heinrich Günter, Frauenheim des Diakoniewerkes, 4 Düsseldorf, Kreuzbergstr. 79  
Dr. med. (Geburtshilfe u. Frauenheilkunde), 11. 7. 66.
- Müntefering, Franz Horst  
Dr. med. (Pathologie), 30. 7. 75
- Mürtz, Robert, 4 Düsseldorf-Gerresheim, Gräulinger Straße 120  
Dr. med. (Innere Medizin), 25. 11. 67.
- Neveling, Richard, 41 Duisburg, St.-Anna-Krankenhaus  
Dr. med. (HNO-Heilkunde), 1. 8. 69.
- Ney, Hartwig Roger, Oberstarzt, 8 München 19, Romanstraße 91, Bundeswehrkrankenhaus München  
Dr. med. (Chirurgie), 27. 2. 70.
- Niedermeier, Siegfried, 415 Krefeld, Lutherplatz 40, Augenklinik der Städt. Krankenanstalten  
Dr. med. (Augenheilkunde), 7. 1. 60.
- Niemann, Friedrich, 402 Mettmann, Gartenstraße 8, Evg. Krankenhaus  
Dr. med. (Chirurgie), 2. 9. 74.
- Odenthal, Hans, 465 GE-Altstadt, Marienhospital  
Dr. med. (Innere Medizin), 8. 5. 62.
- Paschen, Heinz Wilhelm, 41 Duisburg, Lotharstraße 63, Städt. Frauenklinik  
Dr. med. (Geburtshilfe und Frauenheilkunde), 11. 4. 57.
- Petrides, Platon, 41 Duisburg, Bethesda-Krankenhaus  
Dr. med. (Innere Medizin), 28. 11. 55.
- Pöttgen, Wolfgang, 4 Düsseldorf, Schumannstr. 70  
Dr. med. (Innere Medizin), 30. 7. 75.
- Poche, Reinhard, 48 Bielefeld, Oelmühlenstraße 26  
Dr. med. (Allgem. Pathologie und path. Anatomie), 20. 12. 63.
- Pulver, Karl-Georg, 23 Kiel-Düsternbrook, Graf-Spee-Straße 50  
Dr. med. (Anästhesiologie), 24. 3. 71.
- Rauch, Sigurd, CH-3011 Bern, Aarberggasse 29  
Dr. med. Dr. phil. Dr. ès lettres (Hals-, Nasen- und Ohrenheilkunde), 10. 11. 67  
(beurlaubt).
- Rehberg, Hans-Joachim, 509 Leverkusen, Nobelstraße 33  
Dr. med. dent. (Zahnheilkunde), 10. 9. 63.
- Reitter, Hans, 64 Fulda, Chir. Abt. Städt. Krankenhaus  
Dr. med. (Chirurgie), 4. 1. 63.

- Ringler, Walter, 4005 Meerbusch-Büderich, Am Frohnhof 3  
Dr. med. (Chirurgie), 3. 8. 72.
- Ritzl, Friedrich, 5021 Groß-Königsdorf, Talstraße 7  
Dr. med. (Nuklearmedizin), 29. 4. 71.
- Rodeck, Heinrich, 4354 Datteln i. W., Vestische Kinderklinik  
Dr. med. (Kinderheilkunde), 15. 4. 62.
- Röttger, Hans, 435 Recklinghausen, Prosper-Hospital  
Dr. med. (Geburtshilfe und Frauenheilkunde), 5. 12. 58.
- Sack, Heinrich, 415 Krefeld, Städt. Krankenanstalten  
Dr. med. (Innere Medizin), 17. 3. 50.
- Seemeyer, Norbert, 43 Essen, Flemingweg 11  
Dr. med. habil. (Hygiene und Med. Mikrobiologie), 18. 12. 74.
- Simon, Kurt, 5603 Wülfrath, Klinik Aprath  
Dr. med. (Lungenkrankheiten)
- Swart, Bernhard, 404 Neuss, Sauerbruchstraße 9  
Dr. med. (Med. Strahlenkunde)
- Sykosch, Heinz-Joachim, 4 Düsseldorf, Bittweg 119  
Dr. med. (Chirurgie), 23. 12. 69.
- Schäfer, Ernst Ludwig, 663 Saarlouis, Städt. Krankenanstalten Saarlouis  
Dr. med. (Innere Medizin), 19. 3. 58.
- Schild, Walter, 52 Siegburg, Städt. Krankenhaus  
Dr. med. (Geburtshilfe und Frauenheilkunde), 11. 7. 66.
- Schmidt, Hellmut A. E., 41 Duisburg, Bethesda-Krankenhaus  
Dr. med. (Nuklearmedizin), 31. 10. 72.
- Schmitz, Werner, 821 Prien/Chiemsee, Privatklinik Dr. Bodo Thyssen  
Dr. med. (Urologie), 14. 5. 71.
- Scholtholt, Josef, 6451 Hanau/Mittelbuchen, Höhenstraße 14  
Dr. med. (Physiologie), 7. 9. 73.
- Schröder, Eberhard, 48 Bielefeld, St.-Franziskus-Hospital,  
Dr. med. (Innere Medizin)
- Schulte-Brinkmann, Wolfgang, 4 Düsseldorf, Thomas-Mann-Straße 49  
Dr. med. (Röntgenologie u. Medizinische Strahlenkunde)
- Schulz, Heribert, 45 Osnabrück, Natrufer-Tor-Wall 1  
Dr. med. (Allgem. Pathologie und Pathol. Anatomie), 10. 7. 70.
- Stegmann, Hubert, 4 Düsseldorf, Rochusstraße 2, Marienhospital  
Dr. med. (Geburtshilfe und Frauenheilkunde), 18. 5. 67.
- Stupp, Heinz, 4044 Kaarst, Lessingstraße 9  
Dr. med. (Hals-, Nasen-, Ohrenheilkunde), 23. 12. 70.
- Sturm, Alexander, 469 Herne, Marienhospital  
Dr. med. (Innere Medizin), 23. 12. 69.
- Tarbiat, Siavoche, 4 Düsseldorf, Kaiser-Friedrich-Ring 53/58  
Dr. med. (Chirurgie), 21. 7. 66.
- Tomaschoff, Elisabeth, 4 Düsseldorf, Sonnenstraße 42  
Dr. med. (Med. Mikrobiologie), 3. 5. 71.
- Urban, Norbert, 404 Neuss, Sauerbruchstraße 10  
Dr. med. (Kinderheilkunde), 27. 6. 59.



- Weise, Hermann, 405 Mönchengladbach, Ludwig-Weber-Straße 15  
Dr. med. (Innere Medizin), 15. 11. 56.
- Wetzels, Egon, 821 Prien-Hittenkrichen, Schörging 11  
Dr. med. (Innere Medizin), 6. 8. 68.
- Wild, Hans, 42 Oberhausen, Ev. Krankenhaus  
Dr. med. (Innere Medizin), 6. 8. 56.
- Wirth, Wolfgang, 56 W-Barmen, Schleichstraße 115  
Dr. med. et Dr. phil. (Pharmakologie und Toxikologie), 20. 8. 40.

**f) Privatdozenten:**

- Berchtold, Peter, 4 Düsseldorf 13, Hildener Straße 11, F. 71 46 35  
Dr. med. (Innere Medizin), 2. 5. 74.
- von Bernuth, Horst, 48 Bielefeld 13, Postfach 13 02 68, Ltd. Arzt am Kinderkrankenhaus Bethel  
Dr. med. (Kinderheilkunde), 18. 5. 72.
- Boden, Wolfgang, 4005 Meerbusch-Büderich, Ahornstraße 9  
Dr. med. (Geburtshilfe u. Frauenheilkunde), 20. 6. 68.
- Boeminghaus, Frank, 4 Düsseldorf, Niederrheinstraße 46  
Dr. med. habil. (Urologie), 2. 5. 74.
- Bokelmann, Johannes, 4 Düsseldorf, Himmelgeister Straße 191  
Dr. med. habil. (Geburtshilfe und Frauenheilkunde), 31. 5. 72.
- Borchard, Franz, 4053 Mönchengladbach-Rheydt, Vierhausstraße 14  
Dr. med. (Allgem. Pathologie und Pathologische Anatomie) 20. 11. 75.
- Both, Anton, 4 Düsseldorf, Ickerswarde Straße 194  
Dr. med. (Innere Medizin), 15. 11. 73.
- Boventer, Karl, 511 Alsdorf, Martinstraße 1  
Dr. med. (Hygiene und Bakteriologie), 8. 12. 48.
- Brengelmann, Johannes Clemens, 8 München 23, Rümmanstraße 61/II  
Dr. med. et. Dr. rer. nat. Ph. D. (Klinische Psychologie), 30. 5. 68.
- Dehnen, Walter, 4005 Meerbusch 2, Giesenender Kirchweg 32  
Dr. med. (Hygiene), 12. 12. 74.
- Diller, Werner, 509 Leverkusen, Elisabeth-Langgässer-Straße 8  
Dr. med. (Arbeitsmedizin), 13. 2. 75.
- Döhne, Ernst, 415 Krefeld, Städt. Krankenanstalten, Phoniatrie und Pädaudiologische Abteilung der HNO-Klinik  
Dr. med. (Phoniatrie), 8. 5. 44.
- Dransfeld, Hans, 4505 Bad Iburg, Schulstraße  
Dr. med. et. Dr. rer. nat. (Pharmakologie und Toxikologie), 6. 2. 69.
- Eichhorn, Siegfried, 401 Hilden, Brucknerstraße 73  
Dr. rer. pol. habil. (Krankenhauswesen), 8. 6. 72.
- Eickenbusch, Wulf, 58 Hagen, Karl-Halle-Str. 100  
Dr. med. habil. (Innere Medizin), 20. 11. 75.
- Fischer, Jörg Thomas  
Dr. med. (Innere Medizin), 30. 10. 75.
- Fritsch, Wolf-Peter, 401 Hilden, Furtwänglerstraße 34  
Dr. med. (Innere Medizin), 13. 2. 75.
- Fuchs, Erich, 62 Wiesbaden, Pfitznerstraße 5  
Dr. med. (Innere Medizin), 29. 6. 72.

- Göbel, Ulrich, 401 Hilden, Fichtestraße 33  
Dr. med. (Kinderheilkunde), 12. 12. 74.
- Grabensee, Bernd, 4 Düsseldorf, Prinz-Georg-Straße 17,  
Dr. med. (Innere Medizin), 20. 6. 74.
- Greiner, Hermann, Stadtmedizinaldirektor, 41 Duisburg, Nahestraße 53  
Dr. med. (Gerichtliche und Soziale Medizin), 8. 6. 53.
- Grünekle, Dieter, 4 Düsseldorf, Cranachstraße 38  
Dr. med. habil. (Innere Medizin), 13. 2. 75.
- Hammerstein, Wolfgang, 4 Düsseldorf 1, Karolingerstr. 3  
Dr. med. habil. (Augenheilkunde), 20. 11. 75.
- Heidenreich, Johannes, 5605 Hochdahl, Wupper Straße 2  
Dr. med. habil. (Geburtshilfe und Frauenheilkunde), 11. 7. 74.
- Itani, Zouhair, 4 Düsseldorf, Derendorfer Straße 95  
Dr. med. (Dermatologie und Venerologie), 11. 1. 74.
- Jünemann, August, 4 Düsseldorf, Bruhnstraße 6  
Dr. med. (Chirurgie), 15. 11. 73.
- Kaiser, Eberhard, 62 Wiesbaden, Aukamm-Allee 33  
Dr. med. (Gynäkologische Endokrinologie), 30. 11. 67
- Kivelitz, Hans, 43 Essen, Grendbach 37  
Dr. med. (Chirurgie), 15. 11. 73.
- Kley, Hans K., 404 Neuss, Harffer Straße 71  
Dr. med. (Innere Medizin), 13. 2. 75.
- Köhler, Ekkehart, 4005 Meerbusch 2, Gerhard-Bacher-Straße 20  
Dr. med. (Pharmakologie und Toxikologie), 6. 12. 73.
- Koblin, Ingolf, 4 Düsseldorf 30, Uerdingerstraße 16  
Dr. med. Dr. med. dent. (Kiefer- und Gesichtschirurgie), 9. 7. 74.
- Koch, Heribert, 4006 Erkrath 2, Immermannstraße 8  
Dr. med. Dr. med. dent. (Kiefer- und Gesichtschirurgie), 20. 12. 73.
- Küpper, Klaus, 4 Düsseldorf 31, Mellenbecksweg 36  
Dr. med. (HNO-Heilkunde), 11. 12. 75.
- Marx, Ernst, 419 Kleve, St.-Antonius-Hospital  
Dr. med. (Chirurgie), 26. 10. 72.
- Meridies, Reinhard, 4 Düsseldorf, Schillerstr. 37  
Dr. med. (Urologie), 26. 4. 73.
- Miller, Bernard, 4006 Erkrath-Unterbach, Niemansweg 19  
Dr. med. (Innere Medizin), 10. 10. 74.
- Morgenstern, Claus, 405 Mönchengladbach, Benediktinerstraße 7  
Dr. med. (Physiologie), 8. 7. 71.
- Moschinski, Dieter, 4 Düsseldorf, Hans-Sachs-Straße 61  
Dr. med. (Chirurgie), 30. 1. 75.
- Müller-Ruchholtz, Ernst Richard, 404 Neuss, Einsteinstraße 182  
Dr. med. habil. (Physiologie), 10. 2. 72.
- Nieschlag, Eberhard, 53 Bonn-Bad Godesberg, Waldburgstraße 23  
Dr. med. (Innere Medizin), 13. 2. 75.
- Noack, Eike, 4041 Hoisten, Marienstraße 25  
Dr. med. (Pharmakologie und Toxikologie), 6. 12. 73.
- Noth, Johannes, 4 Düsseldorf 22, Vennstraße 83  
Dr. med. habil. (Physiologie), 30. 5. 74.

- Peters, Theodor, 404 Neuss, Zum Zörr 28  
Dr. med. habil. (Arbeitsmedizin), 30. 1. 75.
- Purschke, Reinhard, 56 Wuppertal-Elberfeld, Kaulbachstraße 20  
Dr. med. (Anästhesiologie), 21. 11. 74.
- Quante, Manfred, 4 Düsseldorf, Christophstraße 67  
Dr. med. (HNO-Heilkunde), 20. 6. 74.
- Raff, Werner-Karl, 8 München 50, Wildermuthstraße 61  
Dr. med. habil. (Physiologie), 4. 7. 72.
- Rechenberger, Ilse, Universitätshautklinik  
Dr. med. habil. (Dermatologie u. Venerologie), 12. 6. 75.
- Reimold, Ekkehard Werner  
Dr. med. (Kinderheilkunde), 15. 1. 63 (beurlaubt).
- Rosin, Harry  
Dr. med. (Med. Mikrobiologie), 11. 12. 75.
- Sailer, Rudolf, 4 Düsseldorf, Johannes-Weyer-Straße 2  
Dr. med. (Chirurgie), 15. 11. 73.
- Seipel, Ludger, 4 Düsseldorf, Kurfürstenstraße 13  
Dr. med. (Innere Medizin), 15. 11. 73.
- Schacht, Ulf, 4 Düsseldorf 22, Rathelbeckstraße 333  
Dr. med. (Chirurgie), 13. 2. 75.
- Schmalbruch, Henning, Neuropsychiol. Institut Kopenhagen  
Dr. med. (Elektronenmikroskopische Zytologie), 12. 11. 70  
(von der Vorlesungspflicht entbunden).
- Schmidt-Elmendorff, 4 Düsseldorf 1, Brinkmannstr. 11  
Dr. med. habil. (Geburtshilfe und Frauenheilkunde), 20. 11. 75.
- Schreiber, Wolfgang, 4018 Langenfeld, Falkenweg 14  
Dr. rer. nat. (Physiologische Chemie), 6. 12. 73.
- Strauß, Peter, 4 Düsseldorf 1, Christophstraße 32  
Dr. med. (HNO-Heilkunde), 22. 5. 75.
- Tillmann, Walter, 4 Düsseldorf, Faunastraße 1a  
Dr. med. (Augenheilkunde), 8. 1. 74.
- Vogelberg, K. H., Diabetes-Forschungsinstitut, 4 Düsseldorf, Auf'm Hennekamp 65  
Dr. med. habil. (Innere Medizin), 12. 6. 75.
- Werner, Christoph, 4 Düsseldorf, Nägele Straße 7  
Dr. med. habil. (Geburtshilfe und Frauenheilkunde), 11. 7. 74.
- Werners, Paulheinz, 4 D-Oberkassel, Sonsbecker Straße 9  
Dr. med. (Geburtshilfe und Frauenheilkunde), 23. 4. 70.
- Wiegelmann, Wolfgang, 4 Düsseldorf, Holbeinstraße 16  
Dr. med. (Innere Medizin), 26. 4. 73.

### **g) Akademische Oberräte und Räte:**

- Augath, Dietrich, 4 Düsseldorf, Tersteegenstraße 15  
Dr. med. (Chirurgie), 13. 2. 67.
- Bojar, Hans Egon, 4005 Meerbusch-Büderich, Kantstraße 24  
Dr. med. (Physiologische Chemie), 4. 4. 74.
- Bostroem, Bernhard, 4005 Meerbusch 3, Nachtigallenweg 3  
Dr. med., 24. 7. 68.
- Bremer, Gisela, 404 Neuss, Nordkanalallee 52  
Dr. med. (Innere Medizin), 18. 1. 74.
- Dehnen, Helga, 4 Düsseldorf-Himmelgeist, Am Mickeler Busch 2  
Dr. med. (Anästhesiologie)
- Fessel, Hermann, 415 Tönis-Vorst, Bong 9  
Dr. med. (Anatomie), 9. 9. 70.
- Gatzke, Hans-Dieter, 5657 Haan, Fritz-Reusing-Weg 6  
Dr. med. (Anatomie), 1. 10. 72.
- Hahn, Max, 4044 Kaarst, Humboldtstraße 10  
Dr. rer. nat., 2. 10. 68.
- Hettwer, Horst, 4 Düsseldorf 13, Steinkaul 19  
Dr. rer. nat. (Anatomie), 6. 6. 73.
- Huse, Klaus, 403 Ratingen, Auenhof 8  
Dr. med., 1. 3. 72.
- Kemperdick, Helmut-Friedrich, 4 Düsseldorf, Markgrafenstraße 66  
Dr. med. (Kinderheilkunde), 11. 4. 72.
- Koch, Ingrid, 4 Düsseldorf, Grimmstr. 18  
Dr. med. vet. (Med. Mikrobiologie und Virologie), 1. 8. 73.
- Kürten, Renate, 4 Düsseldorf, Lindenstraße 255  
Dr. med., Akadem. Oberrätin (Med. Strahlenkunde), 2. 5. 72.
- Lemburg, Peter, 4044 Kaarst, Kupferstraße 10  
Dr. med. (Kinderheilkunde), 30. 5. 73.
- Nessler, Lore, 4 Düsseldorf, Rethelstraße 111  
Dr. med. (Kinderheilkunde), 15. 10. 72.
- Passia, Dieter, 4 Düsseldorf, Volksgartenstraße 22  
Dr. rer. nat., 9. 10. 75.
- Potthoff, Siegfried, 4 Düsseldorf 13, Am Rittersberg 27  
Dr. med. (Geburtshilfe und Frauenheilkunde), 13. 9. 74.
- Rechenberger, Ilse, 4 Düsseldorf, Nettelbeckstraße 3  
Dr. med.
- Ruska, Carla, 4005 Meerbusch 3, Rheindamm 15  
Dr. rer. nat., 18. 12. 72.
- Scheil, Hans-Georg, 4 Düsseldorf 11, Lerchenstraße 27  
Dr. rer. nat. (Humangenetik und Anthropologie), 14. 2. 75.
- Schulze, Hadwiga, 4 Düsseldorf 31, Alte Landstraße 42  
Dr. med. (Orthopädie), Akadem. Oberrätin, 27. 5. 71.
- Wagner, Gunter, 4 Düsseldorf 13, Am Broichgraben 98  
Dr. rer. nat. (Physiologische Chemie), 1. 7. 74.
- Wulff, Hans J., 4 Düsseldorf, Corneliusstraße 28  
Dr. rer. nat. (Analytische Chemie und Forensische Toxikologie), 1. 9. 65.

**h) Mit Vorlesungen beauftragt:**

- Deneke, J. F. Volrad, 5 Köln 41, Haedenkampstraße 1, F. (02 21) 44 60 93  
Prof., Hauptgeschäftsführer der Bundesärztekammer (Medizinische Publizistik)
- Krebs, Heinz, Rheinische Landeslinik für Kinder- und Jugendpsychiatrie,  
4 Düsseldorf 12, Bergische Landstraße 2  
Dr. med.
- Lehmann, Helmut, Psychiatrische Klinik der Universität, 4 Düsseldorf 12, Bergische Landstraße 2  
Dr. med.
- Löllgen, Herbert, 413 Moers, Kronprinzenstr. 2  
Dr. med. (Sportmedizin)
- Mitschlerlich, Melitta, 4 Düsseldorf-Oberkassel, Weezerstr. 2  
Dr. med.
- Müller, U., Psychiatrische Klinik der Universität, 4 Düsseldorf 12, Bergische Landstr. 2  
Dipl. Siz. Wirt
- Müller, Irmgard, 4 Düsseldorf-Kaiserswerth, An St. Swidbert 32  
Dr. rer. nat., Apothekerin (Medizinische Terminologie)
- Munck, Georg, 703 Böblingen, Meisenweg 2, F. (0 70 31) 2 16 41  
Dr. med. (Der wissenschaftliche Film in Lehre und Forschung)

# Institute und Kliniken

## Ärztlicher Direktor der Medizinischen Einrichtungen:

o. Prof. Dr. Franz Loogen, Direktor der I. Medizinischen Klinik B  
Sekretariat: Hannelore Zehles, F. 33 44 44, F.-Nbst. 29 00

## Vertreter:

o. Prof. Dr. Hans-Werner Schlipkötter, Direktor des Instituts für Hygiene und des Instituts für Lufthygiene und Silikoseforschung, 4000 Düsseldorf 1, Gurlittstraße 53, F. 34 50 61

Sekretariat: Christel Peterhofer, Birgit Beinl

## Anatomisches Institut (Gebäude 22.03)

Direktoren: o. Prof. Dr. Hans Günter Goslar (geschäftsführend), N. N.  
o. Prof. Karlheinz A. Rosenbauer, N. N.

Sekretariat für Angelegenheiten des Gesamtinstitutes: Frau Stichner, F. 3 11/  
26 86

## Lehrstuhl I

N. N.

Sekretariat: Frau Eichelhardt, F. 3 11/27 06

Wiss. Rat und Prof.: N. N.

Akad. Oberrat: Dr. Hermann Fessel

Akad. Rat: N. N.

Wiss. Ass.: N. N.

## Lehrstuhl II

o. Prof. Dr. Hans Günter Goslar

Sekretariat: Frau Bartels, F. 3 11/26 86

Akad. Oberrat: Dr. Hans-Dieter Gatzke

Akad. Rat: Dr. Horst Hettwer, Dr. Dieter Passia

Wiss. Ass.: N. N.

## Lehrstuhl III

o. Prof. Dr. Karlheinz Rosenbauer

Sekretariat: Frau Meylan, F. 3 11/26 57

Wiss.-Ass.: Dr. Kojimahara, N. N.

## Lehrstuhl IV

N. N.

Sekretariat: Frau Hartmann, F. 3 11/28 68

Wiss. Ass.: N. N.

### **C. u. O. Vogt-Institut für Hirnforschung (Gebäude 22.03)**

Direktor: o. Prof. Dr. Adolf Hopf, F. 3 11/27 77

Sekretariat: Frau Schwörer, F. 3 11/27 77 u. 23 36

Wiss. Ass.: Dr. Dirk Buchholz, Dr. Karl Dross, Dr. Herwig Lange, Dr. Jürgen Mai

Wiss. Ang.: Dipl.-Phys. Johann-Josef Jennissen

#### **Abteilung für Neuropsychologie**

Wiss. Rat u. Prof.: Dr. Gerhard Grünewald, F. 3 11/27 89

Wiss. Ang.: Dipl.-Ing. Gernot Sander

### **Institut für Biophysik und Elektronenmikroskopie**

Direktor: N. N.

Sekretariat: Frau von Maydell, F. 3 11/25 31

Akadem. Oberräte: Dr. rer. nat. Max Hahn, Dipl.-Phys. (F. 3 11/25 33), Dr. rer. nat. Carla Ruska (F. 3 11/25 44).

Wiss. Ass.: Dr. rer. nat. Wolfgang Baumeister, Dr. med. Hans Schade, Dipl.-Phys. Jan Seredynski

### **Physiologisches Institut (Gebäude 22.03)**

Direktoren: o. Prof. Dr. Dr. h.c. Wilhelm Lochner (Geschäftsführender Direktor), o. Prof. Dr. Joachim Haase, o. Prof. Dr. Raimund Kaufmann

#### **Lehrstuhl I**

o. Prof. Dr. Dr. h.c. Wilhelm Lochner, F. 3 11/26 70

Sekretariat: Frau Renate Buchholz, F. 3 11/26 72

Wiss. Rat u. Prof.: N. N.

Akad. Oberrat: Priv.-Doz. Dr. Ernst R. Müller-Ruchholtz, F. 3 11/26 53

Wiss. Ass.: Dr. Hans-Peter Diemer, Dr. Elisabeth Grund, Dr. Jörg Wichmann

Wiss. Ang.: Dipl.-Ing. u. Dipl.-Wirtsch.-Ing. Jochen D. Schipke

Verw. Wiss. Ass.: Apotheker Hartwig-Malte Lösch

#### **Lehrstuhl II**

o. Prof. Dr. Joachim Haase, F. 3 11/26 87

Sekretariat: Frau Ingeborg Picozzi, F. 3 11/26 87

Wiss. Rat u. Prof.: Dr. Ing. Horst Scheibner, F. 3 11/26 95

Dozent: Dr. Johannes Noth, F. 3 11/26 89

Wiss. Ass.: Dipl.-Phys. Sinclair Cleveland, Dr. Christoph Fromm, Dr. Hans-Georg Ross

Wiss. Ang.: Dipl.-Phys. Horst Prehn, Dipl.-Phys. Elmar Wolf

### **Lehrstuhl für Klinische Physiologie**

o. Prof. Dr. Raimund Kaufmann, F. 3 11/27 62

Sekretariat: Frau Nina Bühring, F. 3 11/27 62

Wiss. Rat u. Prof.: Dr. Jörg Moser, F. 3 11/26 08

Wiss. Ass.: Dr. Rainer Bayer, Dr. Raymund Hennekes

Wiss. Ang.: Dipl.-Ing. Franz Bartos, Dr. Tsuguhisa Ehara, Dr. A. J. Kaumann,  
Dr. Ram Mohan, Dipl.-Phys. Rainer Nitsche, Dipl.-Phys. Dr. Gerhard Renner,  
Dr. Rudolf Steiner, Dipl.-Biol. Rainer Wittmann

### **Institut für Physiologische Chemie (Gebäude 22.03)**

Direktoren: o. Prof. Dr. Siegfried Hollmann, o. Prof. Dr. Wolfgang Staib

#### **Lehrstuhl I**

o. Prof. Dr. Siegfried Hollmann

Sekretariat: Monika Rech, Auguste Sartorius, F. 3 11/27 07

Wiss. Rat u. Prof.: Dr. Hans Kröner (F. 3 11/28 33), Dr. Wolf-Dieter Thomitzek  
(F. 3 11/27 12)

Akadem. Rat: Dr. Gunter Wagner

Wiss. Ass.: Dr. Geuenich, Dr. Haas, Dr. Rheingans, Dr. Sommer

Verw. Wiss. Ass.: Frau Dipl.-Biol. Bade

Wiss. Hilfskräfte: Frau Dipl.-Biol. Evers

#### **Lehrstuhl II**

o. Prof. Dr. Wolfgang Staib

Sekretariat: Karin Bojar, F. 3 11/27 24/27 26

Akadem. Oberrat: Dr. Hans Egon Bojar

Wiss. Ass.: Dr. Gericke, Dr. Matthiesen, Dr. Schwenen

Verw. Wiss. Ass.: Frau Dipl.-Biol. Basler, Apotheker Dreyfürst, Dipl.-Chem.  
Förster, Apotheker Funke

Wiss. Hilfskräfte: Dipl.-Biol. Schaefer

### **Lehrstuhl für Klinische Biochemie (Diabetologie)**

am Diabetes-Forschungsinstitut, Auf'm Hennekamp 65, F. 33 82 1

Direktor: o. Prof. Dr. Hans Reinauer

Sekretariat: Frau Hyland, F. 33 82/2 41 oder 2 40



### **Institut für Humangenetik und Anthropologie (Gebäude 23.12)**

Direktor: o. Prof. Dr. Gunter Röhrborn, F. 3 11/23 49

Sekretariat: Frau Elfriede Schade, F. 3 11/23 50

Wiss. Rat und Prof.: N. N.

Akad. Rat: Dr. Hans-Georg Scheil, F. 3 11/23 51

Wiss. Ass.: Dr. Margret Bartsch-Sandhoff (F. 3 11/23 52), Dr. Armin Basler (F. 3 11/23 57), Dr. Uwe Claussen (F. 3 11/23 59), Dr. Timm Goecke (F. 3 11/23 56)

Verw. Wiss. Ass.: Dipl.-Biol. Bernd Herbold

Wiss. Ang.: Gerhard Wolff

### **Pathologisches Institut, F. 33 44 44**

Direktor: o. Prof. Dr. Dr. h.c. Dr. h.c. Hubert Meessen

Sekretariat: Frau Fischer, FrI. Peters, F.-Nbst. 33 39 und 33 40

Wiss. Räte und Prof.: Dr. Manfred Blessing, Dr. Friedhelm Huth, Dr. Dr. Peter Pfitzer, Dr. Horst Müntefering

Wiss. Ass.: Priv.-Doz. Dr. Borchard, Dr. Novi, Dr. Moubayed, Dr. Lenz, Dr. Douros, Dr. Schwöbel, Dr. Bernhard, Dr. Rasche, Dr. Elsässer, Dr. Groß, Dr. Dörwald, Dr. Mameghani, Dr. Stierle, Dr. Bacman, Dr. Halmai

### **Institut für Pharmakologie und Toxikologie**

Direktoren: o. Prof. Dr. Kurt Greeff, o. Prof. Dr. Friedrich Karl Ohnesorge

#### **Lehrstuhl für Pharmakologie**

o. Prof. Dr. Kurt Greeff

Vorzimmer: FrI. Erika Klumpjann, F. 3 11/25 00

Sekretariat: E. Kranz, F. 3 11/25 19

Wiss. Rat u. Prof.: Dr. Klaus Wirth

Oberarzt: Priv.-Doz. Dr. Eike A. Noack

Akad. Oberräte: Dr. Hans-Joachim Bieniek, Dipl.-Chem. Hans Strobach

Wiss. Ass.: Dr. Edgar Heinen, FrI. Dr. Alanna L. Fox, Dr. Peter Rösen, Dr. Luzian

Verw. Wiss. Ass.: Michael Friedländer, Dipl.-Math. Dieter Hafner, Wolfram Ledwoch, Michael Senger

#### **Lehrstuhl für Toxikologie**

o. Prof. Dr. Friedrich Karl Ohnesorge

Sekretariat: Frau B. Stark, F. 3 11/30 22

Wiss. Ass.: Dr. Adelheid von Hodenberg, Dipl.-Biol. Helge Hesse, Dr. Helmut Menzel, Djurdja Remenar-Vukelić (Tierärztin), N. N.

### **Institut für Medizinische Mikrobiologie und Virologie**

Direktor: o. Prof. Dr. Peter Naumann

Sekretariat: Frau M. Schönfelder, F. 3 11/24 59/24 60

Wiss. Räte u. Prof.: Dr. Franz-Josef Pothmann (F. 3 11/24 61), Dr. W. A. Kurt Schmidt (F. 3 11/22 25)

Oberarzt: Priv.-Doz. Dr. Harry Rosin, F. 3 11/24 64

Wiss. Ang.: Dr. Jochen Hagedorn, Dr. Lore Servatius, Dr. Wilhelm Sternschulte, Dr. Helmut Teschner, Dr. Ursula Teschner, Prof. Dr. Elisabeth Tomasschhoff, Dr. Bettina Holtermann

### **Institut für Hygiene, Gurlittstraße 53, F. 34 50 61**

Direktor: o. Prof. Dr. Hans-Werner Schlipköter

Sekretariat: Christel Peterhofer

Wiss. Rat u. Prof.: Dr. Ludwig Grün

Wiss. Ang.: Norbert Pitz Arzt, Dr. Brigitte Baginski, Dr. med. vet. Constantin Balacescu, Dipl.-Ing. Dr. Edmund Buchta (F. 3 11/26 19), Dr. Catherina Gokkeln-Armah, Dr. Helga Idel, Dipl.-Chem. Dr. rer. nat. Reinhard Kobelt (F. 3 11/22 42), Dr. H.-D. Rogge, Magister der Biologie Renate Stiller-Winkler

### **Zentralinstitut für Klinische Chemie und Laboratoriumsdiagnostik (Zentrallaboratorium), F. 33 44 44**

Direktor: o. Prof. Dr. Wirnt Rick

Sekretariat: Frau Egen, F.-Nbst. 27 69

Oberarzt: N. N.

Wiss. Ang.: Dr. Peter Backhaus, Dr. Wilhelm Hinsch, Dr. Johanna Schwab, Dr. Dieter Stolle

### **Institut für Arbeitsmedizin, Gurlittstraße 55, F. 34 40 31**

Direktor: N. N.

Sekretariat: Frau Wobker

### **Institut für Gerichtliche Medizin,**

Direktor: N. N.

Sekretariat: Frau Ursula Klewe, F. 3 11/23 85

Wiss. Rat und Prof.: Dr. Elisabeth Trube-Becker

Oberarzt: Wiss. Rat und Prof. Dr. Herbert Reh

Leiter der toxikol.-chem. Abt.: Akadem. Oberrat Dipl.-Chem. Dr. Hans J. Wulff

Wiss. Ass.: Prof. Dr. Dr. Amir Arbab-Zadeh, Dr. Klaus Haarhoff, Dr. Marlies Ramms

**Institut für Geschichte der Medizin, F. 33 44 44**

Direktor: o. Prof. Dr. Hans Schadewaldt, F.-Nbst. 32 95

Sekretariat: Susanne Görner, F.-Nbst. 32 95 u. 32 51

Wiss. Ass.: Apothekerin Dr. Irmgard Müller (F. 3 11/22 62)

Wiss. Mitarbeiter: Lothar Krenz, Dr. Ursula Diederichs, F. 3 11/22 63

Im gleichen Hause: **Düsseldorfer Institut für amerikanische Völkerkunde**, Direktor: H. Krumbach, Merowingerstraße 12, F. 34 31 18, Archiv: F. 3 11/22 63

**Institut für Medizinische Statistik und Biomathematik (Gebäude 23.02)**

Direktor: o. Prof. Dr. Hans Joachim Jesdinsky

Sekretariat: Frau Capitain, F. 3 11/30 34

Akad. Rat: Dr. O. Richter, F. 3 11/30 37

Verw. Wiss. Ass.: H. Schmitz, F. 3 11/30 35

**Institut für Medizinische Psychologie (Gebäude 23.02)**

Direktor: o. Prof. Dr. Hans-Joachim Steingrüber

Sekretariat: Frau Girgensohn, F. 3 11/30 14

Wiss. Ass.: Dr. Reiner Stegie

Verw. Wiss. Ass.: Dipl.-Psych. Wolfram Ehlers, Dipl.-Psych. Wolfgang Fischer, Dipl.-Psych. Cathrin Pflugmacher

**I. Medizinische Klinik A, F. 33 44 44**

Direktor: N. N.

Sekretariat: N. N., F.-Nbst. 27 20/21

Wiss. Abteilungsvorsteher: Wiss. Rat und Prof. Dr. Jungblut

Oberärzte: Prof. Dr. Hausamen, Prof. Dr. Pöttgen, Prof. Dr. Kindler, Priv.-Doz. Dr. Grabensee, Priv.-Doz. Dr. Fritsch

Wiss. Ass.: Dr. Altrogge, Dr. Dawod, Dr. Austerhoff, Dr. Bernard, Dr. Esser, Dr. Fischer, Dr. Förster, Dr. Goeckenjan, Dr. Hein, Dr. Hofmann, Dr. Kleybrink, Dr. Knop, Dr. Königshausen, Dr. Küppers, Dr. Ley, Dr. Misera, Dr. Nieling, Dr. Ohnhäuser, Dr. Peters, Dr. Rachner, Dr. Riesler, Dr. Scheer, Dr. Schneider, Dr. Schnurr, Dr. Scholten, Dr. Schoppe, Dr. Stolle, Dr. Wippern

## **I. Medizinische Klinik B, F. 33 44 44**

Direktor: o. Prof. Dr. Franz Loogen

Sekretariat: Frau Zehles, F.-Nbst. 29 00

Oberärzte: Priv.-Doz. Dr. Anton Both, Priv.-Doz. Dr. Ludger Seipel, Priv.-Doz. Dr. Horst Kuhn

Akad. Oberrat: Dr. Bernhard Bostroem

Wiss. Ass.: Frau Dr. Austerhoff, Dr. L. Benesch, Dr. M. Benn, Dr. K. Bornikoel, Dr. Breithardt, Dr. Credner, Dr. G. Fischer, Dr. Haerten, Dr. Horstmann, Dr. J. Jehle, Dr. Klinnert, Priv.-Doz. Dr. E. Köhler, Dr. M. Köhler, Dr. W. Krelhaus, Dr. B. Lösse, Dr. Lück, Dr. Neuhaus, Dr. H.W. Niessen, Dr. Rönsberg, Dr. P. Spiller, Dr. E. Wiebringhaus

## **II. Medizinische Universitätsklinik und Poliklinik, F. 33 44 44**

Direktoren:

o. Prof. Dr. Hans Ludwig Krüskemper

Sekretariat: Frau Kölgen, F.-Nbst. 28 10

o. Prof. Dr. Georg Strohmeyer,

Sekretariat: Frau Richter, F.-Nbst. 25 69

o. Prof. Dr. Horst Zimmermann (geschäftsführender Direktor)

Sekretariat: Frau Löscher, F.-Nbst. 28 12

Leiter der Laboratorien: Wiss. Rat und Prof. Dr. Karl Irmscher

Leiter der Röntgenabteilung: Wiss. Rat und Prof. Dr. Theodor Stolze

Oberärzte: Prof. Dr. Hans-Gerd Solbach, Prof. Dr. Franz-Adolf Horster, Prof.

Dr. Jörg Herrmann, Prof. Dr. Martin Wienbeck, Priv.-Doz. Dr. Wolfgang

Wiegelmann, Priv.-Doz. Dr. Hans Kley, Priv.-Doz. Dr. Bernhard Miller

Akad. Rat: Dr. Gisela Bremer

Wiss. Ass.: Dr. Beckmann, Dr. Berger, Dr. Berges, Dr. Burkert, H.-J. Cüppers,

Dr. Ehms, Frau Dr. Hahnel, Dr. Heinlein, Dr. Heun, Dr. Hüggenberg, Dr. Jacobi,

Dr. Jäckel, Dr. Keck, Frau Dr. Kotulla, Frau Dr. Kreß-Sander, Frau Dr. Lang,

Priv.-Doz. Dr. Nieschlag, Dr. Peerenboom, Dr. Peter, Dr. Potthoff, Dr. Rudorff,

Dr. Sonnenberg, Dr. Schmidt-Sodingen, K.-H. Schneider, Frau Dr. Schneider,

Dr. Schneitler, Dr. Teschke, Dr. Thienhaus

Wiss. Ang.: Frau Priv.-Doz. Dr. phil. G. Krüskemper.

## **Lehrstuhl für Innere Medizin (Diabetologie)**

am Diabetes Forschungsinstitut, Auf'm Hennekamp 65, F. 33 82/2 00

Direktor: o. Prof. Dr. Friedrich Arnold Gries

Sekretariat: Frau U. Voss

### **Neurologische Universitätsklinik, F. 33 44 44**

Direktor: o. Prof. Dr. Eberhard Bay

Sekretariat: Frau Ingrid Boese, F.-Nbst. 28 80

Wiss. Rat u. Prof.: Dr. Walter Baust

Oberärzte: Wiss. Rat u. Prof. Dr. Josef Becker, Wiss. Rat u. Prof. Dr. Franz Rabe

Wiss. Ass.: Dr. Martin Albrecht, Dr. Ingrid Bücken-Kamper, Hildegard Gill, Dr. Johannes Jörg, Dr. Hans Lange, Jutta Naudascher, Dr. Volker Remmers, Dr. Gunda Sträter, Dr. Gerhard Thörner, Dr. Hans-Joachim Trahms, Dipl.-Psych. Dr. Karl Heinz Ammon

### **Psychiatrische Klinik der Universität Düsseldorf — Rheinisches Landeskrankenhaus, 4 Düsseldorf, Bergische Landstraße 21, F. 2 80 11**

Direktor: o. Prof. Dr. Kurt Heinrich

Sekretariat: Frau Best, F. 2 80 12 19

Wiss. Rat u. Prof.: N. N.

Wiss. Ass.: Dipl.-Psych. Hartwig, Dipl.-Sozialwirt Müller, Dr. Tegeler, Dipl.-Psych. Thielemann, Dipl.-Psych. v. Vangerow

Forschungsstelle für psychiatrische Epidemiologie

Leiter: Dipl.-Sozialwirt U. Müller

### **Lehrstuhl für Psychotherapie, Bergische Landstraße 2**

Leiter: N. N.

#### **Abteilung für Psychohygiene**

N. N.

### **Chirurgische Universitätsklinik und Poliklinik, F. 33 44 44**

Direktoren:

o. Prof. Dr. Wolfgang Bircks

Sekretariat: Frau Meisen, F.-Nbst. 33 31/33 32

o. Prof. Dr. Karl Kremer (geschäftsführender Direktor)

Sekretariat: Frau Knittler, F.-Nbst. 23 50/23 51

Büro des geschäftsführenden Direktors: Herr Polzin, F.-Nbst. 23 70

Wiss. Räte und Prof.: Dr. Joseph Drewes, Dr. Erich Müller, Dr. Hagen-Dietrich Schulte

Akad. Oberärzte: Dr. Dietrich Augath, Prof. Dr. Stjepan Kovacicsek

Oberärzte: Dr. Karl-Hans Gisbertz, Dr. Jörg-Alexander Herzer, Dr. Gerbert Irlich, Prof. Dr. Giesbert Jacobs, Priv.-Doz. Dr. August Jünemann, Priv.-Doz. Dr. Hans Kivelitz, Prof. Dr. Bernhard Kreuzberg, Priv.-Doz. Dr. Dieter Moschinski, Dr. Hauke Petersen, Priv.-Doz. Dr. Rudolf Sailer, Priv.-Doz. Dr. Ulf Schacht

Wiss. Ass.: Dr. Bedoya, Dr. Derra, Dr. Florack, Dr. v.d. Horst, Dr. Jaeschock, Dr. Katoh, Dr. Kleinschmidt, Dr. Klüsener, Dr. Körfer, Dr. Koussidis, Dr. Krian, Dr. Loose, Dr. Mahmud, Dr. Marquardt, Dr. Joseph Meyer, Dr. Wolfgang Meyer, Dr. Nier, Frau Dr. Oeking, Dr. Palomba, Dr. Park, Dr. Rivas-Martin, Dr. Röttscher, Dr. Ruland, Dr. Rumpf, Dr. Sandmann, Dr. Santus, Dr. Störmer, Dr. Tokutsu, Dr. Ulrich, Dr. Vitt, Dr. Wachsmuth, Dr. Wildt, Dr. Zumfelde

### **Institut für Experimentelle Chirurgie**

Direktor: o. Prof. Dr. Gunther Arnold, F. 3 11/26 55

Sekretariat: N. N.

Wiss. Ass.: N. N.

### **Institut für Blutgerinnungs- und Transfusionswesen, F. 33 44 44**

Direktor: o. Prof. Dr. Herbert Theodor Brüster

Sekretariat: Frau Coenen, F.-Nbst. 23 44

Oberarzt: Dr. Heiner Trobisch

Wiss. Ass.: Dr. Dimitrios Lewentis, Dr. Erika Hofstetter, Dr. Reinhard Stute

### **Institut für Anästhesiologie F. 33 44 44**

Direktor: o. Prof. Dr. Martin Zindler

Sekretariat: Frau Adamek, F.-Nbst. 31 01

Wiss. Rat u. Oberärzte: Prof. Dr. Herbert Lennartz, Priv.-Doz. Dr. Reinhard Purschke, Dr. Konrad Falke

Akad. Oberrat: Dr. Klaus Huse

Akad. Oberrätin: Dr. Helga Dehnen

Wiss. Ass.: Dr. Regina Dehner, Dr. Gebhard Diening, Dr. Axel Dörrenhaus, Dr. Theresiamma Elsässer, Dr. Reinald Fischer, Dr. Artur Fournell, Dr. Helmut Gerber, Dr. Erhard Hartung, Dr. Heidrun Hiltmann, Dr. Rotraud Hubinger, Dr. Dagmar Huth, Dr. Christa Jacke, Dr. Gudrun Jellinghaus, Dr. Margitta Kirstein, Dr. Heribert Köhler, Dr. Gisela Krischnak, Dr. Matthias Marschall, Dr. Martin Sauer, Dr. Maria Segeth, Dr. Hermann Siepmann, Dr. Albrecht Schennen, Dr. Jutta Schulte-Herbrüggen, Dr. Wilfried Schwarzhoff, Dr. Hagen Steinhoff, Dr. Klaus Strasser, Dr. Gisela Strothmann, Dr. Hans-Joachim Wüst

### **Abteilung für experimentelle Anästhesiologie, F. 33 44 44**

Wiss. Rat u. Prof. Dr. Joachim O. Arndt

Sekretariat: Frau Staschinski, F.-Nbst. 32 53

Wiss. Ass.: Dr. Enno Freye, Dr. Badri Nath Gupta

### **Urologische Universitätsklinik, F. 33 44 44**

Direktor: o. Prof. Dr. Hermann Dettmar

Sekretariat: Ruth Völkel, F.-Nbst. 31 10 u. 31 11

Oberärzte: Priv.-Doz. Dr. med. habil. Frank Boeminghaus, Dr. med. Wolfgang Wagner

Wiss. Ass.: Dr. Reinhard Böcker, Dr. Axel Fischer, Dr. Dietmar Hartwig, Dr. Kurt Fleischmann, Dr. Klaus Maar

**Neurochirurgische Universitätsklinik, F. 33 44 44**

Direktor: o. Prof. Dr. Hans Kuhlendahl

Sekretariat: Frau van Hasseln, F.-Nbst. 29 10/29 11

Oberärzte: Prof. Dr. V. Hensell, Dr. N. Nicola, Akad. Rat Dr. H. Schamoni

Wiss. Ass.: Dr. W. Ischebeck

Wiss. Ang.: Dr. C. Bathen, G. Hölper, Dr. W. Leem, H. Miltz, Dr. E. Rehse, Dr. H. J. Stahl, Dr. H.-U. Thal, Dr. K. H. Dalai, Dr. M. Bortoluzzi, Dr. F. Ulrich

Dipl.-Phys. Krämer, Dipl.-Ing. K. H. Müller

**Orthopädische Universitätsklinik, F. 33 44 44**

Direktor: o. Prof., Prof. h.c. Dr. Karlheinz Idelberger

Sekretariat: FrI. Czepka, F.-Nbst. 29 60

Oberärzte: Prof. Dr. med. habil. Jürgen Krämer, Akad. Oberrätin Dr. Hadwiga Schulze

Wiss. Ass.: Dr. Brandt, Dr. Boos, Dr. Klein, Dr. Kämer, Dr. Laturnus, Dr. Lenz, Dr. Spilker, Dr. Steinhaus, Dr. Vent, Dr. Yokota, Dr. Zimmer

**Institut und Klinik für Medizinische Strahlenkunde, F. 33 44 44**

Direktor: o. Prof. Dr. Heinz Vieten

Sekretariat: Frau Christel Riethmüller, F.-Nbst. 29 90/91

Oberärzte: Prof. Dr. Dietrich Günther, Akademische Oberrätin Frau Dr. Renate Kürten, Dr. Milan Suchan

Wiss. Ass.: Dr. Gisela Engels, Dr. Hans Jürgen Engels, Dr. Ernst Günther, Dr. Arnulf Henning, Dr. Bruno Herfurtner, Dr. Hans Kistenich, Dr. Claus Lindemann, Dr. Gerhard Müller, Dr. Vera Schwarzhoff

**Universitätsfrauenklinik, F. 33 44 44**

Direktor: o. Prof. Dr. Lutwin Beck

Sekretariat: Frau R. Bölike F.-Nbst. 25 00/01

Oberärzte: Priv.-Doz. Dr. med. habil. Johannes Heidenreich, Priv.-Doz. Dr. med. habil. Christoph Werner, Akadem. Rat Dr. Siegfried Potthoff

Medizinische Strahlenkunde: Wiss. Rat u. Prof. Dr. Hans Greuel

Psychosomatische Medizin: Wiss. Rat u. Prof. Dr. Hans Molinski

Experimentelle Geburtshilfe und Gynäkologie: Dipl.-Phys. Dr. rer. nat. Jürgen Morgenstern, Dipl.-Phys. Dr. rer. nat. Harald Schmidt, Ing. grad. Heribert Czerny

Wiss. Ass.: Dr. Herbert Albrecht, Dr. Hans Georg Bender, Dipl.-Ing. Dr. med. Hansjörg Deck, Dr. Wolfgang Distler, Dr. Peter Faber, Dr. Christiane Frantzen, Dr. Klaus Haefs, Dr. Peter-Fritz Harnacke, Dr. Joachim Herberger, Dr. Karin Herrmann, Dr. Bernd Näther, Dr. Ute Perschmann, Dr. Wilfried Schiffer, Dr. Hans-Walter Schlößer, Dr. med. habil. Horst Schmidt-Elmendorff, Dipl.-Chem. Adelgunde Seuken, Dr. Rosemarie Staib, Dr. Michael Steyer, Dr. Rainer Terinde, Dr. Jürgen Tigges

## **Universitäts-Kinderklinik, F. 33 44 44**

Direktoren: o. Prof. Dr. Gustav-Adolf von Harnack (geschäftsführender Direktor), o. Prof. Dr. Hans-Joachim Bremer, o. Prof. Dr. Eberhard Schmidt

### **Klinik I: Allgemeine Pädiatrie, F. 33 44 44**

Direktor: o. Prof. Dr. Gustav-Adolf von Harnack

Sekretariat: Frau Jung, F.-Nbst. 26 40/41

Oberärzte: Prof. Dr. Maurice Bourgeois, Prof. Dr. Wilhelm Mortier

Akadem. Oberrat: Dr. Peter Lemburg

Akadem. Oberrat: Dr. Lore Nessler,

Wiss. Ass.: Dr. Milan Adler, Dr. G. Arnold, Dr. Sven-Holger Braun, Dr. Arnold Breuer, Dr. Dieter Karch, Dr. Ric Kiekens, Dr. Friedrich-Heinrich Kosche, Dr. Katrin Lietke, Dr. Rüdiger Liersch, Dr. Hans Meyer, Dr. Edmund Michaelis, Dr. Raymund Pothmann, Dr. Karin Rheingans, Dr. Bernd Salfner, Dr. Gerhard Sievers, Dr. Ingeborg Sprock, Dr. Ernst-August Stemmann, Dr. Gudrun Stemmann, Dr. U. J. Trahms, Dr. Peter Völker, Dr. Burkhard Volberg, Dr. Anne-Margret Wingen, Dr. R. Wiesner

### **Klinik II: Schwerpunkt Neonatologie und Ernährung, F. 33 44 44**

Direktor: o. Prof. Dr. Eberhard Schmidt

Sekretariat: Frau Riedel, F.-Nbst. 26 42

Oberarzt: Priv.-Doz. Dr. Ulrich Göbel

Wiss. Ass.: Dr. Gottfried Arnold, Dr. Anne Bretschneider, Dr. Imtraud Hansel, Dr. Soek-Yan Mak, Dr. Brigitte Overzier, Dr. Christian Petrich, Dr. Wolfram Steffen, Dr. Christian Steinhagen, Dr. Ute Stephan, Dr. Elisabeth Terinde, Dr. Hubertus von Voß

### **Klinik III: Schwerpunkt Stoffwechselstörungen und Nephrologie, F. 33 44 44**

Direktor: o. Prof. Dr. H. J. Bremer

Sekretariat: Frau Walter, F.-Nbst. 26 95

Wiss. Ass.: Dr. Konrad Becker, Dr. Ingrid Lombeck, Dr. Hildegard Przyrembel, Dr. Erika Hillebrand, Dr. Klaus-Dieter Kauther, Dr. Udo Wendel

### **Zentrale Einrichtungen der Kinderklinik, F. 33 44 44**

(Leitung: Geschäftsführender Direktor)

Akadem. Oberrat: Dr. Helmut Kemperdick

Wiss. Ass.: Dipl.-Psych. Ferdinand von Boxberg, Dr. Wolfram Höhn, Doz. Dr. Ingeborg Kupke, Dr. Hans-Jörg Lehr, Dipl.-Psych. Ilse Ley, Dr. Gisela Rautmann, Dipl.-Psych. Ulrike Sterzel, Dr. Hans-Jochen Teuber, Dr. Gisela Wahl, Dr. Angelika Schneider, Prof. Dr. Günter Seelmann



### **Universitäts-Hautklinik, F. 33 44 44**

Direktor: o. Prof. Dr. Dr. Aloys Greither

Sekretariat: Frau Margot Aspeslag, F.-Nbst. 26 00/26 01

Oberärzte: Prof. Dr. Rudolf Haensch, Prof. Dr. Günter Goerz, Priv.-Doz. Dr. Norbert Hofmann, Priv.-Doz. Dr. Zouhair Itani, Priv.-Doz. Dr. Ilse Rechenberger

Wiss. Ass.: Dr. Ingrid Ansorge, Dr. Almuth Anton, Dr. Peter Bielicky, Dr. Ursula Dumke, Dr. Rainer Feistkorn, Dr. Bernd-Rainer Herbst, Dr. Gunda Herrmann, Dr. Michael Hornstein, Dr. Anita Hubbes, Dr. Renate Kind, Dr. Jürgen Kocks, Dr. Josef Kratka, Dr. Christa Marziniak, Dr. Deenanath Padval, Dr. Waltraud Rosshoff, Dr. Else Schuppenhausen, Dr. Dirk Straßburger

### **Universitäts-Augenklinik, F. 33 44 44**

Direktor: o. Prof. Dr. Hans Pau

Sekretariat: Frau Hackenberg, F.-Nbst. 23 20

Oberärzte: Wiss. Rat u. Prof. Dr. Dieter Friedburg, Priv.-Doz. Dr. Walter Tillmann

Wiss. Ass.: Priv.-Doz. Dr. Wolfgang Hammerstein, Gerd Bischof, Johannes Grüntzig, Bernd Handrup

Wiss. Ang.: Dres. Ulrike Aengenheister, Klaus Huneus, Lieselotte Keitel, Klaus Jürgen Ladwig, Ewald Leide, Ulrich Loewen, Kurd Mie, Udo Michael Richard, Rosvitha Rummeld, Edgar Schomburg, Christian Weiss

### **Universitätsklinik für Hals-Nasen-Ohrenkrankheiten: F. 33 44 44.**

Direktor: o. Prof. Dr. Alf Meyer zum Gottesberge

Sekretariat: Frau Maria Eichenberg F.-Nbst. 25 70 und 25 71

Oberärzte: Priv.-Doz. Dr. Klaus Küpper, Priv.-Doz. Dr. Manfred Quante, Priv.-Doz. Dr. Peter Strauß

Wiss. Ass.: Dr. Stefan Bruski, Dr. Christiane Friedländer, Dr. Kristin Gerath, Dr. Hans Jochen Heuermann, Dr. Heidemarie Hockauf, Dr. Jürgen Hidde-  
mann, Dr. Peter Junker, Dr. Dirk Meister, Dr. Inge Piasecki, Dr. Ivan Raus, Dr. Dieter Riensch, Dr. Hans-Michael Strahl, Dr. Werner Versmold

### **Forschungslabor für Medizinische Akustik der HNO-Klinik:**

Direktor: o. Prof. Dr. Alf Meyer zum Gottesberge

Leiter der Physikalischen Abteilung: Dipl.-Ing. Dr. Ing. Günther Esser

Sekretariat: N.N.

Leiter der Medizinisch-Biologischen Abteilung: o. Prof. Dr. Alf Meyer zum Gottesberge

Sekretariat: Frau Otgert Bull, F.-Nbst. 33 95

Wiss. Ass.: Dr. Berthelm Maass, Angela Orsulakowa, Dipl.-Ing. Walter Ruhrberg, Dipl.-Ing. Reinhard Schunicht

**Universitäts-Poliklinik und Klinik für Zahn-, Mund- und Kieferkrankheiten  
(Westdeutsche Kieferklinik), F. 33 44 44**

Direktoren: o. Prof. Dr. Dr. Carl-Heinz Fischer (geschäftsführender Direktor),  
o. Prof. Dr. Hermann Böttger, o. Prof. Dr. Manfred Straßburg, o. Prof. Dr. Walter  
Weise

**Poliklinische und zahnärztlich-chirurgische Abteilung, F. 33 44 44**

Direktor: o. Prof. Dr. Dr. Carl-Heinz Fischer

Sekretariat: Frau Gruchot, F.-Nbst. 31 40

Oberarzt: Prof. Dr. Hans-Joachim Menzel, F.-Nbst. 31 54

Wiss. Ang.: Zahnärzte Wolf Etzold, Rainer Maria Finken, Ernst-Friedrich  
Holthausen, Dr. Hans-Joachim Menne, Dr. Klaus Tschernitschek

**Abteilung für Zahnerhaltung und Parodontologie, F. 33 44 44**

Direktor: o. Prof. Dr. Manfred Straßburg

Sekretariat: Frau Urbiczek, F.-Nbst. 31 44

Oberarzt: Wiss. Rat und Prof. Dr. Franz Schübel

Wiss. Ass.: Dr. Armin Herforth

Wiss. Ang.: Zahnärzte/in Ulrich Fligge, Dr. Ekkehard Hayn, Rolf Herpens, Ilse  
Klähn, Manfred Knoke, Dieter König, Dietmar Milde, Jörg Nagel

**Abteilung für Kieferorthopädie, F. 33 44 44, F.-Nbst. 31 60**

Direktor: o. Prof. Dr. Walter Weise

Sekretariat: Frau Mattke, Fräulein Cornelius, F.-Nbst. 32 85

Wiss. Ass.: Dr. Brigitte Brinkmann, Dr. Dagmar Ideler, Dr. Ulrike Jägersberg,  
Dr. Ursula Kröhne, Dr. Ilse Reipen, Dr. Verena Wittler

**Abteilung für Prothetik, F. 33 44 44, F.-Nbst. 31 58 (Moorenstr. 5) und  
Vorklinisches Institut, F. 72 20 21 (Mettmanner Straße 16–18)**

Direktor: o. Prof. Dr. Hermann Böttger

Sekretariat: Gerda-Maria Schneider, F.-Nbst. 31 42

Kliniksekretariat: Frau Collet, F.-Nbst. 31 53

Oberarzt: Wiss. Rat und Prof. Dr. Jürgen-Peter Engelhardt

Wiss. Ass.: Dr. Heiner Weber, Dr. Dr. Hubertus Spiekermann

Wiss. Ang.: Zahnärzte/in Youness Dilmaghani, Peter Heise, Michael Jung,  
Wolfgang Neuhaus, Ulrich Schoerner, Hans-Jürgen Stefaniak, Ulrich Stüt-  
tgen

**Universitätsklinik für Kiefer- und Plastische Gesichtschirurgie (Westdeutsche Kieferklinik), F. 33 44 44**

Direktor: o. Prof. Dr. Dr. Alfred Rehrmann

Sekretariat: Frau Faßbender, F.-Nbst. 31 80/31 81

Oberärzte: Wiss. Rat u. Prof. Dr. Ingrid Podlesch (F.-Nbst. 32 67), Priv.-Doz. Dr. Dr. Heribert Koch (F.-Nbst. 31 82), Priv.-Doz. Dr. Dr. Ingolf Koblin (F.-Nbst. 31 83)

Wiss. Ass.: Dr. Dr. Hans-F. Behnsen, Dr. S. Eric Boatin, Dr. Bernd Bünger, Dr. Dr. Rainer Elsner, Dr. Dr. Hans-Henning Horch, Dr. Dr. Joachim Kreidler, Dr. Annemarie Picot, Dr. Heinz-Egon Piel, Dr. Bernd Reil, Renate Schröder, Dr. Dirk Westphal

# **Lehranstalten und Schulen an den Medizinischen Einrichtungen der Universität Düsseldorf**

**4 Düsseldorf, Moorenstraße 5, F. 33 44 44**

## **Lehranstalt für technische Assistenten in der Medizin**

Schulsekretariat: Moorenstraße 5, F.-Nbst. 21 47  
Leiter: Professor Dr. Pothmann  
Leitende Lehrkraft: Frau Gethmann

## **Lehranstalt für Krankengymnastik**

Schulsekretariat: Moorenstraße 5, F.-Nbst. 21 47  
Leiter: Professor, Prof. h.c., Dr. Idelberger  
Leitende Lehrkraft: Frau Preussing

## **Lehranstalt für Massage**

Schulsekretariat: Moorenstraße 5, F.-Nbst 21 47  
Leiter: Professor, Prof. h.c., Dr. Idelberger  
Leitende Lehrkraft: Herr Dahlem

## **Lehranstalt für Orthoptistinnen**

Schulsekretariat: Moorenstraße 5, F.-Nbst. 21 47  
Leiter: Professor Dr. Pau  
Leitende Lehrkraft: Frau Rahier

## **Lehranstalt für Diätassistentinnen**

Schulsekretariat: Moorenstraße 5, F.-Nbst. 21 47  
Leiter: Professor Dr. Irmischer  
Leitende Lehrkraft: Frau Haase

## **Krankenpflegeschule**

Geschäftsstelle: Moorenstraße 5, Pflegedienstleitung,  
F.-Nbst. 21 07/21 08  
Leiter: Professor Dr. Loogen  
Erste Unterrichts-  
schwester: Oberschwester Ute Herbst

## **Kinderkrankenpflegeschule**

Geschäftsstelle: Moorenstraße 5, Pflegedienstleitung  
F.-Nbst. 21 07/21 08  
Leiter: Professor Dr. von Harnack  
Erste Unterrichts-  
schwester: Oberschwester Gisela Michalik

## **Schule für Krankenpflegehelferinnen**

Geschäftsstelle: Moorenstraße 5, Pflegedienstleitung  
F.-Nbst. 21 07/21 08  
Leiter: Prof. Dr. Pöttgen  
Erste Unterrichts-  
schwester: Oberschwester Ute Herbst

### **Krankenpflegerschule**

Geschäftsstelle: Moorenstraße 5, Pflegedienstleitung  
F.-Nbst. 21 10  
Leiter: Professor Dr. Loogen  
Unterrichtspfleger: Herr Lucks

### **Schule für Krankenpflegehelfer**

Geschäftsstelle: Moorenstraße 5, Pflegedienstleitung  
F.-Nbst. 21 10  
Leiter: Akadem. Oberrat Dr. Fessel  
Unterrichtspfleger: Herr Lucks

**Tritsch**  
**Druck**  
setzt druckt **und** verlegt  
**Verlag** GmbH & Co KG

4 Düsseldorf 1, Herzogstraße 53

Telefon (0211) 377001

wissenschaftliche Arbeiten wie **Dissertationen und Habilitationsschriften** · Buchdruck · Offsetdruck · Foto-(Kleinoffset-)druck ein- und mehrfarbig zu vernünftigen Preisen innerhalb kurzer Zeit. Fordern Sie Angebote an!

# Studienplan

## für das vorklinische Studium der Mediziner (1.—4. Studiensemester) im Sommersemester 1976

(Empfehlung der Unterrichtskommission für das vorklinische Medizinstudium)

### 1. Semester

Zeit	Montag	Dienstag	Mittwoch	Donnerstag	Freitag	
8—9	Entwicklungsgeschichte	Experimentalphysik II	Experimentalphysik II	Entwicklungsgeschichte	Entwicklungsgeschichte	
9—10	Einführung in die Medizin	Experimentalphysik II	Experimentalphysik II	Seminar zur Anatomie B	Anatomie B	
10—11	Anatomie B	Ergänzung zur Physik	Ergänzung zur Physik	Anatomie B	Anatomie B	
11—12	Organische Experimentalchemie	Organische Experimentalchemie	Allgemeine Biologie	Allgemeine Biologie	Allgemeine Biologie	
12—13	Organische Experimentalchemie	Organische Experimentalchemie	Allgemeine Biologie	Allgemeine Biologie	Allgemeine Biologie	
14—15	14.15—15.45 h Medizinische Terminologie	14.15—15.45 h Medizinische Psychologie*	14.15—16.00 h Seminar exp. Übungen z. Chemie	14.15—16.00 h Einf. Übungen z. Physik	14.00—18.00 h Experim. Übungen zur Chemie A	14.00—18.00 h Experim. Übungen zur Chemie B
15—16						
16—17	Medizinische Soziologie	Erste Hilfe				
17—18						

\* Kurs der medizinischen Psychologie: Termin nach Vereinbarung (Blockveranstaltung)

### 2. Semester

Zeit	Montag	Dienstag	Mittwoch	Donnerstag	Freitag
8—9	Entwicklungsgeschichte	Experimentalphysik	Experimentalphysik	Entwicklungsgeschichte	Entwicklungsgeschichte
9—10		Experimentalphysik	Experimentalphysik	Seminar zur Anatomie B	Anatomie B
10—11	Anatomie B	Ergänzung zur Physik	Ergänzung zur Physik	Anatomie B	Anatomie B
11—12	Organische Experimentalchemie	Organische Experimentalchemie	Allgemeine Biologie	Allgemeine Biologie	Allgemeine Biologie
12—13	Organische Experimentalchemie	Organische Experimentalchemie	Allgemeine Biologie	Allgemeine Biologie	Allgemeine Biologie
14—15	14.15—17.15 h Kurs der mikrosk. Anatomie A (nur 1. Semesterhälfte)	14.15—17.15 h Kurs der mikrosk. Anatomie A (nur 1. Semesterhälfte)	14.15—16.00 h Semin. Übungen z. Chemie	14.00—18.00 h Exper. Übungen z. Chemie A*	14.00—18.00 h Exper. Übungen z. Chemie B*
15—16			14.15—16.00 h Einf. exp. Übungen z. Physik	14.00—18.00 h Exper. Übungen z. Physik A*	14.00—18.00 h Exper. Übungen z. Physik B*
16—17					
17—18			16.00—18.00 h Mikroskopisch-diagnostisches Seminar		

A\*, B\* = Parallelkurse

### 3. Semester

Zeit	Montag	Dienstag	Mittwoch	Donnerstag	Freitag
8– 9	Physiologie II	Physiologie II	Physiologie II	Physiologie II	Einführung in die Physiologie I
9–10	Physiologische Chemie II	Physiologische Chemie II	Physiologische Chemie II	Physiologische Chemie II	
10–11	Humangenetik I	Physiol.-chem. Seminar	Funktionelle Anatomie des Bewegungsapparates 2	Physiol.-chem. Seminar	Humangenetik II
11–12	14.30–16.00 h Neuroanatomisches Seminar Hirnpräparation	11.15–18.00 h Physiol.-chem. Praktikum		11.15–18.00 h Physiol.-chem. Prakt.	14.30–17.45 h Kurs der mikroskopischen Anatomie B (nur 1. Semesterhälfte)
12–13					
13–14					
14–15					
15–16					
16–17					
17–18			Mikroskop.-diagnostisches Seminar		

### 4. Semester

Zeit	Montag	Dienstag	Mittwoch	Donnerstag	Freitag
8– 9	Physiologie II	Physiologie II	Physiologie II	Physiologie II	Einführung in die Physiologie I
9–10	Physiologische Chemie II	Physiologische Chemie II	Physiologische Chemie II	Physiologische Chemie II	
10–11	Humangenetik I	Physiol.-chem. Seminar	Funktionelle Anatomie des Bewegungsapparates 2	Physiol.-chem. Seminar	Humangenetik II
11–12	14.30–16.00 h Neuroanatomisches Seminar mit Hirnpräparation	11.15–18.00 h Physiologisch-chemisches Praktikum	11.15–13.30 h Physiologisches Seminar	11.15–18.00 h Physiologisch-chemisches Praktikum	11.15–13.30 h Physiologisches Praktikum
12–13					
13–14					
14–15					
15–16					
16–17					
17–18			14.15–15.00 h Histochemisches Seminar		

# STUDIENPLAN

## für das klinische Studium der Mediziner (II. klinischer Studienabschnitt) im Sommersemester 1976

(Empfehlung der Unterrichtskommission für das klinische Medizinstudium)

### 1. Semester des II. klinischen Studienabschnitts

Zeit	Montag	Dienstag	Mittwoch	Donnerstag	Freitag
8–9	Chirurgie mit Urologie und Neurochirurgie (V)				
9–10	Kinderheilkunde (V + G)				
10–11	Innere Medizin (V + G)				
11–12					
12–13					
13–14					
14–15	spezielle Pathologie (V)	Orthopädie (G)	Orthopädie	spezielle Pathologie (V)	
15–16					
16–17				Chirurgie (G)	
17–18					

### 2. Semester des II. klinischen Studienabschnitts

Zeit	Montag	Dienstag	Mittwoch	Donnerstag	Freitag
8–9	Chirurgie mit Urologie und Neurochirurgie (V)				
9–10	Kinderheilkunde (V + G)				
10–11	Innere Medizin (V + G)				
11–12	Ökologie (V) (Hyg., Arb.- und Sozial-Medizin)				Ökologie (K)
12–13					
13–14					
14–15					
15–16	Gerichtsmedizin (V)	Psychiatrie (V)		Chirurgie (G)	
16–17					
17–18		Jugd.-Psych. Grup.-Ther.			
18–19					

Zeichenerklärung: V = Vorlesung; G = Gruppenunterricht; K = Kurs



### 3. Semester des II. klinischen Studienabschnitts

Zeit	Montag	Dienstag	Mittwoch	Donnerstag	Freitag
7 – 8		Pathologie Dem. (K)			Pathologie Dem. (K)
8 – 9	Gynäkologie		Gynäkologie (V)	HNO (V)	
9 – 10		Gynäkologie* (G)		HNO (K)	Gynäkologie* (G) alternativ
10 – 11	Haut (V)		Haut (V)	HNO (K) alternativ	
11 – 12	HNO (V)		HNO (V)		Augen (K)
12 – 13	Augen (V)	Augen (V)	Augen (V)		
13 – 14					Neurologie (V + K)
14 – 15					
15 – 16		Psycho- somatik (V)			
16 – 17	Haut (G)		Psychiatrie (V)	Chirurgie (G)	
17 – 18					

### 4. Semester des II. klinischen Studienabschnitts

Zeit	Montag	Dienstag	Mittwoch	Donnerstag	Freitag
8 – 9	Gynäkologie (V)	Neurologie (V)	Gynäkologie (V)	Neurologie (V)	Neurologie (V)
9 – 10		Gynäkologie* (G)	Rezeptier- kurs	Rezeptier- kurs	Gynäkologie* (G) alternativ
10 – 11					
11 – 12					
12 – 13					
13 – 14					
14 – 15		Orthopädie (V)		Gynäkol. u. Geburts- hilfe* (G)	
15 – 16					
16 – 17		Kinder. (V)	Chirurgie (G)		
17 – 18	Innere Med. (G)	Haut (G)			
18 – 19					

Zeichenerklärung: V = Vorlesung; G = Gruppenunterricht; K = Kurs  
 \* Geb.-Hilfe und Frauenheilkunde: Jeder Student nimmt außerdem an einem 4 x 6stündigen Kurs unter Einbeziehung auswärtiger Frauenkliniken teil

# Lehrveranstaltungen Sommersemester 1976

(vgl. auch Vorlesungsankündigungen — Für Hörer aller Fakultäten — S. 59)

(Änderungen vorbehalten)

## I. Anatomie

- |      |   |                                      |
|------|---|--------------------------------------|
| 696. | Topographische Anatomie<br>Mo. 11—13 (2stündig)<br>Hörsaal 2 D  | N.N.                                 |
| 697. | Anatomie B (Sinnesorgane, Eingeweide)<br>Mo., Do. 10—11, Fr. 9—11 (1stündig)<br>Hörsaal 2 D   | Goslar                               |
| 698. | Seminar zur Anatomie B<br>Do. 9—10 (1stündig)<br>Demonstrationsraum des Anatomischen<br>Institutes  | Goslar und Assistenten               |
| 699. | Entwicklungsgeschichte (Primitiventwick-<br>lung) mit Demonstrationen<br>Mo., Do., Fr. 8—9 (3stündig)<br>Hörsaal 2 D  | Rosenbauer                           |
| 700. | Funktionelle Anatomie des Bewegungsap-<br>parates I<br>Mi. 10—11 (1stündig)<br>Hörsaal 2 D  | Kiesselbach                          |
| 701. | Histologischer Kurs in der 1. Semester-<br>hälfte<br>(Kurs A und B als Block)<br>Kurs A: Mo., Di.; Kurs B: Do., Fr.<br>14.15—17.15 (4stündig)<br>Kursraum des Anatomischen Institutes                         | Goslar/Rosenbauer und<br>Assistenten |
| 702. | Histologisches und mikroskopisch-anato-<br>misches Kolloquium mit Demonstrationen<br>für Teilnehmer des histologischen Kur-<br>ses<br>Mo, Di, Do, Fr, 13.15 (2stündig)<br>Kursraum des Anatomischen Instituts | Gatzke/Fessel                        |
| 703. | Mikroskopisch-diagnostisches Seminar<br>Mi. 16—18 (2stündig)<br>Kursraum des Anatomischen Institutes  | Rosenbauer und Assisten-<br>ten      |
| 704. | Histochemisches Seminar<br>Mi. 14.15—15.00 (1stündig)<br>Hörsaal 2 C  | Goslar                               |
| 705. | Einführung in die elektronenmikroskopi-<br>sche Zytologie mit Demonstrationen zum<br>histologischen Kurs für Mediziner und Bio-<br>logen<br>Mo. 9—10 (1stündig)<br>Hörsaal 2 C                                | N.N.                                 |

- |      |  |   |
|------|--|---|
| 706. | Anatomische Grundlagen für Studierende der Psychologie mit Demonstration nach Vereinbarung (3stündig)<br>Hörsaal 2 C | N. N.                                   |
| 707. | Anleitung zu wissenschaftlichen Arbeiten nach Vereinbarung (priv.)<br>Anatomisches Institut                          | Kiesselbach/Goslar/<br>Rosenbauer/N. N. |

## II. Hirnforschung

- |      |   |                      |
|------|---|----------------------|
| 709. | Neuroanatomisches Seminar mit Hirnpräparation<br>Mo. 14.30—16.00 und nach Vereinbarung (2stündig) | Hopf und Mitarbeiter |
| 710. | Einführung in die Neuroanatomie für Psychologen<br>(1stündig), nach Vereinbarung                  | Hopf                 |
| 711. | Einführung in die Neuropsychologie für Mediziner und Psychologen nach Vereinbarung (2stündig)     | Grünwald             |
| 712. | Anleitung zum wissenschaftlichen Arbeiten   | Grünwald/Hopf        |

## III. Biophysik und Elektronenmikroskopie

- |      |  |                                     |
|------|--|-------------------------------------|
| 713. | Elektronenmikroskopisches Kolloquium<br>Institut für Biophysik und Elektronenmikroskopie<br>nach Vereinbarung                                      | N. N./Hahn                          |
| 714. | Elektronenmikroskopisches Praktikum für Biologen und Mediziner<br>Institut für Biophysik und Elektronenmikroskopie<br>halbtägig, nach Vereinbarung | N. N./Hahn/C. Ruska/<br>Assistenten |
| 715. | Anleitung zum wissenschaftlichen Arbeiten<br>Institut für Biophysik und Elektronenmikroskopie<br>nach Vereinbarung                                 | N. N.                               |

## IV. Physiologie

- |      |  |                 |
|------|--|-----------------|
| 716. | Physiologie 2. Teil (animalische Physiologie)<br>Mo.—Do. 8—9 (4stündig)<br>Hörsaal 2 A | Haase/Scheibner |
|------|--|-----------------|

- |       |   |  |
|-------|---|--|
| 717.  | Einführung in die Physiologie 1. Teil (vegetative Physiologie) für Mediziner und Psychologen<br>Fr. 8–9 (1stündig)<br>Hörsaal 2 A       | Lochner/Wenzel/<br>Arnold/Raff   |
| 718.  | Physiologisches Praktikum mit Seminar<br>Mo., Fr. 11–13.30 Praktikum<br>Mi. 11–13 Seminar (9stündig)<br>Kursraum des Physiol. Instituts | Lochner/Haase/<br>Kaufmann/Arnold/Moser/<br>Scholtholt/Müller-Ruchholtz/<br>Raff/Scheibner/<br>Assistenten |
| 718a. | Physiologisches Praktikum für Biologen<br>Mo.–Fr. (halbtägig)<br>nach Vereinbarung  | Lochner/Arnold/Haase<br>Scheibner/Müller-Ruchholtz   |
| 719.  | Physiologie 2. Teil für Psychologen<br>Mi., Do. 9–10 (2stündig)<br>Hörsaal 2 B  | Haase/Lochner/Scheibner  |
| 720.  | Ausgewählte Kapitel der Physiologie des Mittel- und Innenohres<br>Mo. 18–20 (2stündig, 14-täglich)<br>Hörsaal 2 B                       | Morgenstern  |
| 721.  | Biologisches Kolloquium für Fortgeschrittene.<br>Mi. 16–17<br>Hörsaal 2 B   | Lochner/Greeff/Staib   |
| 722.  | Anleitung zum wissenschaftlichen Arbeiten nach Vereinbarung.  | Lochner/Haase/<br>Kaufmann/Arnold/Moser/<br>Müller-Ruchholtz/<br>Scheibner                                 |

## V. Physiologische Chemie

- |      |  |   |
|------|--|---|
| 723. | Physiologische Chemie 2. Teil<br>Mo.–Fr. 9–10 (5stündig)<br>Hörsaal 2 A  | Hollmann/Kröner/<br>Reinauer/Staib/<br>Thomitzek          |
| 724. | Physiologisch-chemisches Praktikum mit Seminar (ab 3. Semester)<br>a) Seminar Di. und Do. 10–11 (2stündig)<br>b) Praktikum, Gruppe A Di. 11–18,<br>Gruppe B Do. 11–18<br>(8stündig)<br>Kursräume des Instituts für Physiologische Chemie | Hollmann/Kröner/<br>Reinauer/Staib/<br>Thomitzek und Ass. |
| 725. | Anleitung zu wissenschaftlichen Arbeiten (ganztägig) (priv.)<br>Inst. f. Physiol. Chemie und Diabetes-Forschungsinstitut an der Universität  | Hollmann/Kröner/<br>Reinauer/Staib/<br>Thomitzek          |
| 726. | Biologisches Kolloquium für Fortgeschrittene<br>Mi. 16–17  | Staib/Greeff/Lochner                                      |

**Nur wer krankenversichert ist, darf studieren. Von der Pflicht, einer der gesetzlichen Krankenkassen einschließlich Ersatzkassen anzugehören, können sich privat versicherte Studenten befreien lassen.**

# Private Krankenversicherung für Studenten

## **Der Weg zur Befreiung:**

- \* Vor der Erst-Einschreibung treten Sie einer privaten Krankenversicherung bei. Von ihr bekommen Sie die Versicherungsbescheinigung für die Uni und den Befreiungsantrag. Beide Vordrucke erhält dann die Ortskrankenkasse (AOK) Ihres Wohn- oder Studienorts.
- \* Wenn Sie bereits – allein oder mit Ihren Eltern – privat versichert sind, können Sie ebenfalls den Befreiungsantrag stellen.

## **Die Fristen:**

- \* Beantragen Sie die Befreiung möglichst schon in den Semesterferien, jedenfalls vor Ihrer Immatrikulation. Dann können Sie dabei die Versicherungsbescheinigung gleich vorlegen.

- \* Wenn Sie einer gesetzlichen Krankenkasse beigetreten sind, können Sie noch in den ersten drei Monaten nach der Immatrikulation in eine Privatversicherung übertreten. Danach ist der Wechsel nicht mehr möglich. Befreiung und Mitgliedschaft in einer gesetzlichen Kasse gelten für das ganze Studium.

## **Einige Vorteile:**

- \* Die Privatversicherung hilft Ihnen bei den Formalitäten und sorgt für den staatlichen Beitragszuschuß von monatlich 15 Mark. BAföG-Empfänger erhalten außerdem noch 10 Mark dazu.
- \* Auch von den leitenden Krankenhausärzten Ihrer Wahl können Sie sich als Privatpatient ambulant behandeln lassen.
- \* Sie können in ganz Europa privat zum Arzt und ins Krankenhaus gehen und bekommen die Kosten erstattet.

**Private  
Studentische  
Kranken-  
versicherung**



Setzen Sie sich gleich mit einer der privaten Krankenversicherungen in Verbindung. Ihre Namen und Anschriften finden Sie auf der Rückseite.

**Setzen Sie sich gleich mit einer dieser privaten Krankenversicherungen in Verbindung. Ihre Namen und Anschriften:**

Allgemeine Private  
Krankenversicherung AG  
6200 Wiesbaden,  
Frankfurter Straße 50

Barmenia Krankenversicherung a. G.  
5600 Wuppertal 1,  
Kronprinzenallee 12–18

Bayerische  
Beamtenkrankenkasse (BKK)  
8000 München 22, Sternstraße 3

Berliner Verein  
Krankenversicherung a. G.  
5000 Köln 1, Pantaleonswall 65–75

Central Krankenversicherung AG  
5000 Köln 1, Hansaring 40–46

Colonia Krankenversicherung AG  
5000 Köln 1, Mohrenstraße 11–17

Continental-Volkswohl  
Krankenversicherung a. G.  
4600 Dortmund, Ruhrallee 92

Debeka  
Krankenversicherungsverein a. G.  
5400 Koblenz, Südallee 15–19

Deutsche Kranken-Versicherungs-AG  
5000 Köln 41, Aachener Straße 300

Deutscher Ring  
Krankenversicherungsverein a. G.  
2000 Hamburg 11,  
Ost-West-Straße 110

Erzieherhilfe  
Krankenversicherungsverein a. G.  
7000 Stuttgart 1, Olgastraße 19

Europa Krankenversicherung AG  
5000 Köln 1, Goebenstraße 1

Gilde-Versicherung AG  
4000 Düsseldorf 1,  
Graf-Recke-Straße 82

Gisela Krankenschutz V. V. a. G.  
8000 München 90,  
Warngauer Straße 42

Hallesche-Nationale  
Krankenversicherung a. G.  
7000 Stuttgart 1, Silberburgstraße 80

Hanse-Merkur  
Krankenversicherung a. G.  
2000 Hamburg 36,  
Neue Rabenstraße 3–5

Inter Krankenversicherung a. G.  
6800 Mannheim 1,  
Erzberger Straße 9–13

Landeskrankenhilfe V. V. a. G.  
3140 Lüneburg, Uelzener Straße 120

Liga Krankenversicherung  
katholischer Priester V. V. a. G.  
8400 Regensburg, Minoritenweg 9

Münchener Verein  
Krankenversicherungsanstalt a. G.  
8000 München 15,  
Pettenkoferstraße 19

Nova Krankenversicherung a. G.  
2000 Hamburg 60, Kapstadtring 8

Partner-Gruppe  
Krankenversicherung a. G.  
6050 Offenbach,  
Berliner Straße 170–172

Pax-Krankenkasse katholischer  
Priester Deutschlands V. V. a. G.  
5000 Köln 1, Blumenstraße 12

Pfarrerkrankenkasse V. a. G.  
4000 Düsseldorf 13,  
Benrather Schloßallee 33

Savag, Saarbrücker  
Krankenversicherungs-AG  
6600 Saarbrücken 3,  
Dudweiler Straße 41

SBK-Krankenversicherung V. V. a. G.  
7000 Stuttgart 50,  
Wiesbadener Straße 54

Signal Krankenversicherung a. G.  
4600 Dortmund, Ostwall 64

Universa Krankenversicherung a. G.  
8500 Nürnberg,  
Sulzbacher Straße 1–7

Vereinigte Krankenversicherung AG  
8000 München 40, Leopoldstraße 24

**Im Telefonbuch sind die Namen der meisten dieser Versicherungen zu finden. Rufen Sie doch einfach an oder schreiben Sie eine Postkarte mit dem Stichwort „Student“.**

# keine Puzzlerei

Mit der richtigen Absicherung in den Beruf!

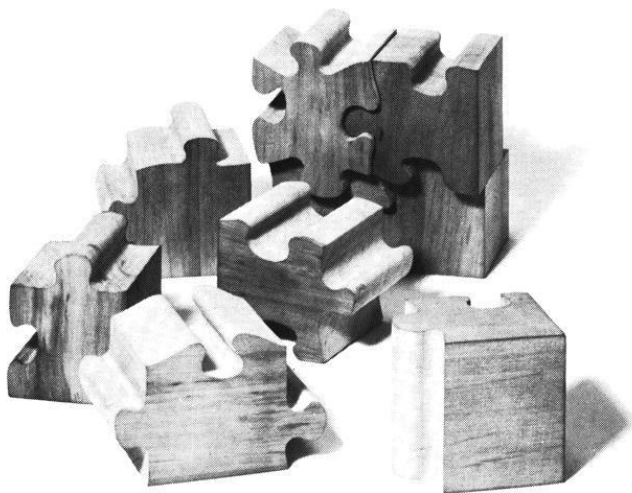

Machen Sie kein Stückwerk aus Ihren zukünftigen Versicherungen. Lassen Sie sich objektiv beraten. Durch uns.

Wir sind unabhängig und empfehlen Ihnen die für Sie relevanten Absicherungen. Ohne Mehrkosten für Sie und ohne großen Zeitaufwand.

Lassen Sie sich beraten über:

Lebens- und Unfallversicherungen  
Krankenversicherungen  
Berufshaftpflicht  
Praxis- und Hausfinanzierung  
624,- DM-Anlage  
Bau- und Prämien sparen.

## Wir versichern Sie Stück für Stück



**Marschollek, Lautenschläger  
und Partner KG**

Unabhängige Vermögensberater  
und Versicherungsvermittler  
69 Heidelberg 1, Kaiserstraße 27  
Tel. 06221 - 24506 / 28050  
4 Düsseldorf 30, Schäferstraße 2  
Tel. 0211 - 481009 / 481000

Bewahren Sie mich vor Stückwerk.  
Ich bitte um Ihre unverbindliche Beratung.

Name \_\_\_\_\_  
Adresse \_\_\_\_\_  
Tel. \_\_\_\_\_

UD

## VI. Humangenetik und Anthropologie

- |      |  |                               |
|------|--|-------------------------------|
| 727. | Humangenetik I für Mediziner, Naturwissenschaftler und Psychologen (Grundlagen der Genetik)<br>Mo. 10—11                   | Röhrborn                      |
| 728. | Humangenetik II (Klinische Genetik)<br>Fr. 10—11   | Röhrborn/<br>Bartsch-Sandhoff |
| 729. | Seminar über moderne Probleme der Humangenetik<br>Nach besonderer Ankündigung  | Röhrborn                      |
| 730. | Einführung in die Primatologie<br>nach Vereinbarung (1stündig)   | Scheil/Röhrborn               |
| 731. | Kurs über Methoden der Humangenetik (Zytogenetik, Serogenetik, Teratogenese, Auslösung erblicher Veränderungen) Ferienkurs | Röhrborn/Ass.                 |
| 732. | Doktorandenseminar   | Röhrborn/Ass.                 |
| 733. | Anleitung zu wissenschaftlichen Arbeiten auf dem Gebiet der Humangenetik   | Röhrborn                      |

## VII. Allg. Pathologie und Pathologische Anatomie

- |      |  |  |
|------|--|--|
| 734. | Allgemeine Pathologie und Pathologischer Kurs<br>Mo.—Fr. 8—10<br>Großer Hörsaal des Pathologischen Instituts                   | Blessing/Borchard/Huth/<br>Meessen/Müntefering/<br>Pfitzer |
| 735. | Vorlesung über Spezielle Pathologische Anatomie<br>(mit Demonstration)<br>Di., Fr. 7—9<br>Kursaal des Pathologischen Instituts | Blessing/Borchard/<br>Huth/Meessen/<br>Müntefering/Pfitzer |
| 736. | Seminar der Allgemeinen Pathologie<br>Di. 17—19<br>Großer Hörsaal des Pathologischen Instituts                                 | Blessing/Borchard/<br>Huth/Meessen/<br>Müntefering/Pfitzer |
| 737. | Pathologisch-Histologischer Kurs für Zahnmediziner<br>Do. 16—18<br>Großer Hörsaal des Pathologischen Instituts                 | Huth   |
| 738. | Pathologie der Tuberkulose<br>Di. 16—18  | Fresen   |
| 739. | Praktische Histopathologie<br>Mo. 11.30—13<br>Großer Hörsaal des Pathologischen Instituts                                      | Poche  |



- |      |   |          |
|------|---|----------|
| 740. | Beiträge zur Experimentellen Pathologie<br>Mi. 14.15—15.45<br>Großer Hörsaal des Pathologischen Instituts                           | Hilscher |
| 741. | Ausgewählte Kapitel der Herz- und Gefäßpathologie<br>Mi. 17—19 (2stündig, 14täglich)<br>Großer Hörsaal des Pathologischen Instituts | Knieriem |
| 742. | Klinisch-Pathologisches Kolloquium<br>jeden 2. Mi. 17 s.t.<br>Kursaal des Pathologischen Instituts                                  | Meessen  |
| 743. | Arbeiten halb- und ganztägig im Institut  | Meessen  |

### VIII. Pharmakologie und Toxikologie

- |      |  |  |
|------|--|--|
| 744. | Pharmakologie und Toxikologie<br>Di.—Fr. 11—12<br>Hörsaal Pharmakol. Institut  | Greeff/Ohnesorge/Antweiler/Arndt/Haffmeister/<br>K. Wirth/Köhler/Noack         |
| 745. | Kurs der allgemeinen Pharmakologie und Toxikologie<br>Teil A, Mo. 15—18<br>Teil B, Di 14—17<br>Teil C, Fr. 14—17                           | Greeff/Ohnesorge/<br>Antweiler/Arndt/<br>Hoffmeister/Köhler/<br>Noack/K. Wirth |
| 746. | Kurs der speziellen Pharmakologie<br>Mo., Di. 10—12  | Greeff/Ohnesorge/<br>W. Wirth/K. Wirth/u.a.                                    |
| 747. | Kolloquium Klinische Pharmakologie<br>Do. 16—18 (14täglich)  | Greeff/Horster/<br>Wirth   |
| 748. | Chemotherapeutika und Desinfektionsmittel<br>nach Vereinbarung (1stündig)  | Dransfeld  |
| 749. | Arbeiten im Laboratorium   | Greeff/Ohnesorge/<br>Noack/K. Wirth  |
| 750. | Biologisches Kolloquium<br>Fr. 16—18   | Greeff/Lochner/Staib   |
| 751. | Der wissenschaftliche Film in Lehre und Forschung:<br>Diskussion aktueller Probleme der Naturwissenschaft und Medizin<br>Nach Vereinbarung | Munck/Greeff/<br>Schadewaldt   |

## IX. Medizinische Mikrobiologie und Virologie

- |      |  |  |
|------|--|--|
| 752. | Praktikum der Mikrobiologie<br>(Bakteriologisch-serologischer Kurs)<br>theoret. Teil für alle Teilnehmer (180):<br>Mo. 14–15<br>prakt. Teil A (60): Mo. 15–17<br>prakt. Teil B (60): Di. 14–16<br>prakt. Teil C (60): Fr. 14–16<br>Großer Hörsaal und bakt. Kurssaal | Naumann/Pothmann/<br>Tomaschoff/Schmidt/<br>Rosin u. Assistenten |
| 753. | Klinische Blutgruppenkunde<br>(mit prakt. Übungen)<br>Mi. 14–16<br>Kleiner Hörsaal und bakt. Kurssaal  | Pothmann   |
| 754. | Bluttransfusionskunde<br>Do. 14–16<br>Kleiner Hörsaal  | Pothmann   |
| 755. | Einführung in die klinische Bakteriologie<br>Mi. 14–15<br>bakt. Kurssaal   | Tomaschoff   |
| 756. | Fragen der Bakterienpathogenität<br>Mi. 15–16<br>bakt. Kurssaal  | Tomaschoff/Rosin   |
| 757. | Einführung in die Virologie<br>Fr. 15–16<br>Viruspavillon  | Schmidt  |
| 758. | Klinische Virologie<br>Di. 15–16<br>Viruspavillon  | Schmidt  |
| 759. | Immunologie<br>Mi. 15–16<br>Kleiner Hörsaal  | Lange  |
| 760. | Antibakterielle Chemotherapie<br>Mi. 16–17<br>Kleiner Hörsaal  | Lange  |
| 761. | Klinische Pharmakologie der Antibiotica<br>Mi. 14–15<br>Kleiner Hörsaal  | Rosin  |

## X. Hygiene

- |      |  |   |
|------|--|---|
| 762. | Ökologischer Kurs<br>(Arbeits-, Gerichts- u. Sozialmedizin, Hygiene, Impfkurs)<br>Mo. 11–13 und 15–17<br>Mi. 11–13 und 15–17<br>Gr. Hörsaal der Pathologie | N.N./Hoppe/Manz/<br>Schlipkötter                                  |
| 763. | Hygiene<br>Mi. 15–17   | Schlipkötter/Grün/<br>Hilscher/Seemeyer/<br>Buchta/Dehnen/Dolgner |

- |      |  |  |
|------|--|--|
| 764. | Impfkurs<br>Mo. 11–12  | Schlipköter/Seemeyer                   |
| 765. | Sozialmedizin<br>Mi. 11–13   | Baron/Berchtold/<br>Greiser/Hoppe      |
| 766. | Desinfektion u. Sterilisation<br>für Zahnmediziner<br>Mo. 16–18.30 (14täglich)<br>Hörsaal Kieferklinik | Grün                                   |
| 767. | Beiträge zur experimentellen Pathologie<br>Mi. 14.15–16.45 (14täglich)                                 | Hilscher                               |
| 768. | Hygiene-Exkursionen und Anleitung zu<br>wissenschaftlichen Arbeiten<br>nach Vereinbarung (6stündig)    | Schlipköter/Hilscher/<br>Seemeyer/Grün |
| 769. | Sozialhygienische Exkursionen<br>nach Vereinbarung   | Hoppe                                  |

## **XI. Klinische Chemie**

- |      |   |      |
|------|---|------|
| 770. | Praktikum der Klinischen Chemie und Hä-<br>matologie<br>Di., Mi., 10.15–11, Mi. 14.15–17.15 | Rick |
| 771. | Anleitung zu wissenschaftlichen Arbeiten<br>nach Vereinbarung (priv.)                       | Rick |

## **XII. Arbeitsmedizin**

- |       |  |                            |
|-------|--|----------------------------|
| 772.  | Ökologischer Kurs<br>Arbeitsmedizin<br>Mo. 12–13 (1stündig)<br>Großer Hörsaal Pathologie | N. N./Carrié/Diller/Peters |
| 772a. | Arbeitsmedizinische Exkursionen<br>nach Vereinbarung                                     | Dillers/Peters             |

## **XIII. Krankenhauswesen**

- |      |   |          |
|------|---|----------|
| 773. | Betrieb und Bau von Krankenhäusern<br>nach Vereinbarung   | Eichhorn |
| 774. | Seminar für Krankenhausleitung und -ver-<br>waltung<br>Der genaue Vorlesungsplan kann zu Se-<br>mesterbeginn beim Seminarsekretariat<br>des Deutschen Krankenhausinstituts, Düs-<br>seldorf, Tersteegenstraße 9, angefordert<br>werden. Es erfolgt gleichzeitig gesonderte<br>Bekanntmachung.<br>Großer Hörsaal Deutsches Krankenhaus-<br>Zentrum | Eichhorn |

## XIV. Gerichtliche Medizin

- |   |   |
|---|---|
| 775. Ökologischer Kurs<br>Mo. 15–17 (2stündig)  | Grün/N.N./Hoppe/<br>Schlipköter/N. N./<br>Arbab-Zadeh/Reh/<br>Trube-Becker/<br>Wulff/Haarhoff/<br>Ramms |
| 776. Gerichtliche Medizin für Hörer nach alter<br>Bestellungsordnung<br>Mo. 15–17 (2stündig)      | N. N./Arbab-Zadeh/<br>Reh/Trube-Becker/<br>Wulff  |
| 777. Reichsversicherungsordnung und Versi-<br>cherungsmedizin<br>Do. 11–12 (1stündig)             | Trube-Becker  |
| 778. Ärztliche Rechts- und Standeskunde<br>Do. 15–16 (1stündig)                                   | Arbab-Zadeh/Trube-Becker  |
| 779. Einführung in die Rechtsmedizin<br>Do. 13–14 (1stündig)                                      | Greiner   |
| 780. Aufklärung plötzlicher Todesfälle<br>Mo. 17–18 (1stündig)                                    | Reh   |
| 781. Der Arzt am Tatort<br>Do. 14–15 (1stündig)   | Reh   |
| 782. Medizinische Kriminalistik<br>Do. 17–18 (1stündig)   | Arbab-Zadeh   |
| 783. Theoretische Chemie für Mediziner (aus-<br>gewählte Kapitel)<br>nach Vereinbarung (2stündig) | Wulff   |
| 784. Infrarot- und Massenspektrometrie für<br>Mediziner nach Vereinbarung<br>(2stündig)           | Wulff   |
| 785. Röntgenologische Aspekte in der forensi-<br>schen Medizin<br>nach Vereinbarung<br>(1stündig) | Kisseler  |

## XV. Geschichte der Medizin

- |   |             |
|---|-------------|
| 786. Medizinische Terminologie<br>(für erste Semester)<br>a) für Hörer mit lateinischen Vorkenntnis-<br>sen<br>Mo. 14–16 (2stündig)<br>Hörsaal 2 D    | Schadewaldt |
| b) für Hörer ohne lateinische Vorkenntnis-<br>se und Zahnmediziner<br>Mo. 14–16 (2stündig)<br>Seminarraum des Instituts für Geschichte<br>der Medizin | Müller      |

- |      |   |                    |
|------|---|--------------------|
| 787. | Einführung in die Medizin<br>(für erste Semester)<br>Mo. 9–10 (1stündig)<br>Hörsaal 2 D   | Schadewaldt        |
| 788. | Geschichte der Medizin<br>(für 2. klinisches Semester nach neuer Ap-<br>probationsordnung)<br>Do. 8–10 (2stündig)<br>Seminarraum des Instituts für Gerichtliche<br>Medizin                                  | Schadewaldt        |
| 789. | Einführung in die medizinische und natur-<br>wissenschaftliche Bibliographie<br>(vor allem für Doktoranden)<br>Mo. 18–19 (1stündig) privatissime<br>Seminarraum des Instituts für Geschichte<br>der Medizin | Schadewaldt/Müller |
| 790. | Geschichte der Naturwissenschaften<br>Do. 10–11 (1stündig)<br>Seminarraum des Instituts für Geschichte<br>der Medizin   | Müller             |
| 791. | Medizinische Publizistik<br>(nach Vereinbarung)   | Deneke             |

## **XVI. Medizinische Statistik und Biomathematik**

- |      |  |                                      |
|------|--|--------------------------------------|
| 792. | Biomathematik für Mediziner<br>(2stündig)                                  | Jesdinsky                            |
| 793. | Übungen zur Biomathematik für Medizi-<br>ner (2stündig)                    | Jesdinsky/Richter/<br>Schmitz/N. N.  |
| 794. | Statistisches Kolloquium<br>Vorträge nach besonderer Ankündigung           | Jesdinsky/Klinger/<br>Krauth/Greiser |
| 795. | Statistische Beratung<br>(nach Vereinbarung)                               | Jesdinsky                            |
| 796. | Mathematische Methoden und Modelle in<br>Biologie und Medizin (2stündig)   | Richter                              |
| 797. | Übungen zu Mathematischen Methoden<br>und Modellen in Biologie und Medizin | Richter/Schmitz                      |

## **XVII. Medizinische Psychologie**

- |      |  |   |
|------|--|---|
| 798. | Medizinische Psychologie für Vorkliniker<br>Di. 14–16 (2stündig) Hörsaal 2 A   | Steingrüber   |
| 799. | Praktische Übungen: Kursus der Medizini-<br>schen Psychologie<br>(4stündig als Blockveranstaltung in Paral-<br>lelkursen)<br>Ort und Zeit werden bekannt gegeben | Steingrüber/Ehlers/<br>Fischer/Pflugmacher/<br>Stegie |

- |      |  |             |
|------|--|-------------|
| 800. | Seminar zur Medizinischen Psychologie<br>Di. 18–19 (1stündig)<br>Seminarraum des Instituts für Medizinische Psychologie            | Steingrüber |
| 801. | Psychologische Diagnostik für Kliniker<br>Mo 17–19 (1stündig, 14täglich)<br>Seminarraum des Instituts für Medizinische Psychologie | Stegie      |
| 802. | Anleitung zu wissenschaftlichen Arbeiten<br>Ort und Zeit nach Vereinbarung   | Steingrüber |

## **XVIII. Medizinische Soziologie**

- |       |  |      |
|-------|--|------|
| 802a. | Medizinische Soziologie<br>Mo. 16–18 (2stündig)<br>Hörsaal 2 A | N.N. |
|-------|--|------|

## **XIX. Innere Medizin (I. Medizinische Klinik A)**

- |      |   |   |
|------|---|---|
| 803. | Innere Medizin<br>(gleichzeitig „Medizinische Klinik“ gem. alter AO)<br>Mo.–Fr. 10–11<br>(gemeinsam mit der I. Med. Klinik B und der II. Med. Klinik)<br>Hörsaal I. Med. Klinik und Hörsaal II. Med. Klinik | N.N./<br>Fritsch/Fuchs/<br>Grabensee/Hausamen/<br>Kindler/Pöttgen |
| 804. | Innere Medizin für Zahnmediziner<br>Mi. 15 (1stündig)<br>Hörsaal I. Med. Klinik   | Kaiser  |
| 805. | Differentialdiagnose innerer Erkrankungen für Fortgeschrittene und Examensemester<br>Mi. 12–13<br>Hörsaal I. Med. Klinik  | Sturm/Fritsch/Hausamen  |
| 806. | Therapie innerer Erkrankungen<br>Sa. 11–13 (2stündig)<br>Medizinische Klinik des Diakonikerkes<br>Düsseldorf-Kaiserswerth   | Koch/Wetzels  |
| 807. | Diagnostik und Therapie innerer Erkrankungen in der Praxis<br>Mo. 17 h.c.t. (1stündig)  | Landen  |
| 808. | Differentialdiagnose hämatologischer Erkrankungen<br>Do. 17–18 (oder nach Vereinbarung)<br>Hörsaal I. Med. Klinik   | Pöttgen   |

- |      |   |  |
|------|---|--|
| 809. | Immunologie in der Klinik<br>(1stündig), Hörsaal I. Medizinische Klinik   | Kindler  |
| 810. | Klinisches Kolloquium<br>Fr. 17 nach Vereinbarung<br>(1stündig, 14täglich)<br>Hörsaal I. Med. Klinik  | N. N. u. Mitarbeiter   |
| 811. | Diagnostisch-therapeutisches Kolloquium<br>Do. 16–17 (1stündig)<br>Städt. Krankenanstalten Gerresheim,<br>Gräulinger Straße 120   | Mürtz u. Mitarbeiter   |
| 812. | Medizinisch-klinische Visite<br>(II. Klinischer Studienabschnitt neuer Approbationsordnung, 4. Semester)<br>(gemeinsam mit der I. Medizinischen Klinik B und II. Medizinischen Klinik)<br>Mo. 17.00–18.30 Uhr (2stündig)<br>Vorbesprechung und Gruppeneinteilung s. Aushang | Fritsch/Grabensee/<br>Hausamen/Kindler/<br>Pöttgen                 |
| 813. | Klinische Visite im Klinikum Barmen<br>Do. 10–13 (4stündig)<br>Transport per Bus; 9 Uhr ab I. Med.<br>Klinik A  | Gehrmann   |
| 814. | Klinische Visite im Bethesda-Krankenhaus<br>Duisburg<br>Mo. 16–17.30 oder nach Vereinbarung   | Petrides   |
| 815. | Klinische Visite im Marienhospital Gelsenkirchen<br>Do. 11.30–13 (2stündig)<br>Gelsenkirchen, Marienhospital  | Odenthal   |
| 816. | Untersuchungskurs Innere Medizin<br>(gleichzeitig Perkussions- und Auskultationskurs für Anfänger gem. alter AO)<br>Dienstag, Mittwoch und Freitag<br>14–15.30<br>Hörsaal I. Medizinische Klinik  | Fritsch/Grabensee/<br>Hausamen/Kindler/<br>Pöttgen und Assistenten |
| 817. | Pathophysiologie und Pathobiochemie<br>(gemeinsam mit der I. Medizinischen Klinik B und II. Medizinischen Klinik)<br>Montag und Freitag 10.15–11<br>Hörsaal der Universitätskinderklinik  | Grabensee/Hausamen/<br>Herms/Kindler/<br>Mürtz/Pöttgen/Schröder    |
| 818. | Hämatologisch-zytologischer Diagnostikkurs<br>(2stündig)<br>Beginn nach Anschlag  | Fischer/Pöttgen  |
| 819. | Kurs für klinische Elektrokardiographie<br>Mittwoch 18–19.30 (2stündig)<br>Hörsaal I. Medizinische Klinik   | Büchner/Gleichmann   |
| 820. | Einführung in die gastroenterologische Endoskopie und Biopsie<br>Nach Vereinbarung<br>I. Medizinische Klinik  | Fritsch/Hausamen   |

821. Naturgemäße Heilmethoden einschl. Balneologie, Klimatologie und Diätetik  
Sa. 10 s.t. – 11.30 (zweistündig, 14täglich)  
Hörsaal II. Medizinische Klinik
- Amelung/Gries

## **XX. Innere Medizin (I. Medizinische Klinik B)**

822. Medizinische Klinik  
gleichzeitig Innere Medizin  
(zusammen mit I. Med. Klinik A, II. Med. Klinik und Diabetes-Forschungsinstitut)  
Mo. – Fr. 10 – 11
- Loogen/Both/Seipel
823. Klinische Visite  
(zusammen mit I. Med. Klinik A, II. Med. Klinik und Diabetes-Forschungsinstitut)
- Loogen/Both/Seipel
824. Pathophysiologie-Pathobiochemie  
(gemeinsam mit I. Med. Klinik A, II. Med. Klinik und Diabetes-Forschungsinstitut)  
Mo. u. Fr. 10 – 11
- Loogen/Both/Seipel
825. Klinischer Untersuchungskurs  
(gemeinsam mit I. Med. Klinik A u. II. Med. Klinik)  
Mo., Mi., Fr. 14 – 15.30
- Loogen/Gleichmann/  
Both/Seipel/Kuhn
826. EKG-Kurs für Anfänger  
(2stündig, nach Vereinbarung)
- Both/Seipel
827. Kolloquium und Praktikum der Prävention und Rehabilitation des Herzinfarktes  
Di. 17 – 19 (2stündig, 14täglich)  
oder nach Vereinbarung  
Hörsaal I. Med. Klinik  
Praktikum im Gollwitzer-Meier-Institut,  
Bad Oeynhausen
- Gleichmann
828. Auskultationskurs für Fortgeschrittene  
(2stündig, nach Vereinbarung)
- Loogen/Kuhn
- 828a. Cardiologisch-Cardiochirurgisches  
Kolloquium  
Fr. 16 – 18
- Loogen/Bircks u.  
Mitarbeiter

## **XXI. Innere Medizin (II. Medizinische Klinik und Poliklinik)**

829. Medizinische Poliklinik  
Di. u. Fr. 11 – 13  
Hörsaal II. Med. Klinik
- Gries/Hermann/Horster/  
Irmischer/Krüschemper/  
Solbach/Strohmeyer/  
Wiegelmann/Wienbeck/  
Zimmerman



- |  |  |
|--|--|
| <p>830. Kursus der allgemeinen klinischen Untersuchungen. Innere Medizin<br/>(gleichzeitig Perkussions- und Auskultationskurs für Anfänger gemäß AO)<br/>Gemeinsam mit I. Med. Klinik A und I. Med. Klinik B<br/>Di. 14–17, Mi. u. Fr. 14–15.30<br/>Hörsaal II. Med. Klinik und Hörsaal I. Med. Klinik</p> | <p>Herrmann/Kley/<br/>Nieschlag/Wiegelmann</p>                           |
| <p>831. Innere Medizin (gemäß AO)<br/>Gemeinsam mit I. Med. Klinik A und I. Med. Klinik B<br/>Mo.–Fr. 10–11<br/>Hörsaal II. Med. Klinik und Hörsaal I. Med. Klinik</p>   | <p>Gries/Krüsckemper/<br/>Strohmeier/Zimmermann</p>                      |
| <p>832. Innere Medizin (mit Demonstrationen)<br/>(für Studierende im 1. Abschnitt des klinischen Studiums)<br/>2stündig<br/>II. Med. Klinik</p>  | <p>Krüsckemper</p>   |
| <p>833. Gastroenterologische Visite und Kolloquium<br/>Mi. 16–18 (2stündig)<br/>Hörsaal II. Med. Klinik</p>  | <p>Strohmeier/Wienbeck/<br/>Miller/Stolze/Hausamen<br/>Swart/Franken</p> |
| <p>834. Kurs für klinische Chemie und Haematologie (20 Teilnehmer)<br/>nach Vereinbarung (5stündig)<br/>Hörsaal und Kurssaal II. Med. Klinik</p>   | <p>Bremer/Kley/Irmscher/<br/>Grünekle</p>                                |
| <p>835. Klinische Visite<br/>Städt. Krankenanstalten Krefeld<br/>Sa. 9–11 (2stündig)<br/>Anfahrt mit Autobussen</p>  | <p>Sack</p>  |
| <p>836. Chemisch-physikalischer Kurs für Zahnmediziner<br/>Mo. 11–13 (2stündig)<br/>II. Med. Klinik</p>  | <p>Zimmermann</p>  |
| <p>837. Dringliche Diagnostik<br/>Klinische Visite für Fortgeschrittene nach Vereinbarung (1stündig)<br/>II. Med. Klinik</p>   | <p>Weise</p>   |
| <p>838. Naturgemäße Heilmethoden einschließlich Balneologie, Klimatologie und Diätetik<br/>Sa. 10 s.t.–11.30<br/>(2stündig, 14täglich)<br/>Hörsaal II. Med. Klinik</p>   | <p>Amelung/Gries</p>   |
| <p>839. Endoskopischer Untersuchungskurs<br/>Mo. 8–9.30 (2stündig)</p>   | <p>Strohmeier/<br/>Wienbeck/Miller</p>                                   |
| <p>840. Internistische Intensivmedizin<br/>Kolloquium mit Demonstration für Fortgeschrittene<br/>Mi. 16–17 (oder nach Vereinbarung)<br/>Klinikum Wuppertal-Elberfeld</p>   | <p>Jahnke</p>  |

- |       |   |   |
|-------|---|---|
| 841.  | Probleme bei der klinischen Prüfung neuer Arzneimittel<br>(2stündig, 14täglich) (priv.)<br>nach Vereinbarung  | Bethge  |
| 842.  | Stoffwechselkrankheiten<br>Seminar nach Vereinbarung (1stündig)   | Berchtold/Bremer/<br>Gries/Vogelberg/<br>Zimmermann             |
| 843.  | Spezielle Krankheitsbilder<br>Diagnostik und Therapie<br>nach Vereinbarung (1stündig)   | Daweke/Kazmeier/Klein   |
| 844.  | Pathophysiologie und Pathobiochemie<br>(gemeinsam mit der 1. Med. Klinik A u. B. u. Diabetes-Forschungsinstitut)<br>Mo., Fr. 10–11 Uhr<br>Hörsaal der Universitäts-Kinderklinik | Gries/Krüskenper/<br>Strohmeier/Wienbeck/<br>Zimmermann         |
| 845.  | Klinische Visite<br>(zusammen mit der 1. Med. Klinik A u. B u. Diabetes-Forschungsinstitut)<br>Mi. 10–11  | Hermann/Horster/<br>Kley/Miller/Solbach/<br>Wiegelmann/Wienbeck |
| 845a. | Funktionstests in der Inneren Medizin (für Studierende im 3. Abschnitt des Klinischen Studiums)<br>(1stündig, nach Vereinbarung)<br>Hörsaal II Med. Klinik bzw. I. Med. Klinik  | Grünekleee/Grabensee/<br>Kley/Miller                            |

## XXII. Neurologie

- |      |   |                                   |
|------|---|-----------------------------------|
| 846. | Neurologische Klinik und Poliklinik<br>mit Gruppenunterricht<br>Di., Mi., Fr. 8–9 (3stündig)<br>Hörsaal II. Medizinische Klinik | Bay/Baust/Becker/Rabe             |
| 847. | Kolloquium über ausgewählte Kapitel der Neurologie<br>nach Vereinbarung (1stündig)<br>Seminarraum Neurologische Klinik          | Bay                               |
| 848. | Neurologische Propädeutik<br>Fr. 14–16 (2stündig)<br>Hörsaal II. Medizinische Klinik  | Rabe                              |
| 849. | EEG-Kolloquium für Fortgeschrittene<br>nach Vereinbarung (2stündig)<br>Seminarraum Neurologische Klinik                         | Rabe                              |
| 850. | Neurologische Visite<br>Do. 16–18 (2stündig)<br>Neurologische Klinik  | Becker                            |
| 851. | Klinisch-Neuropathologisches Kolloquium<br>jeden 1. Mi. 18 s.t. (2stündig)<br>Kursaal Pathologisches Institut                   | Becker/Hensell/Bergener/<br>N. N. |

- |      |   |            |
|------|---|------------|
| 852. | Neurophysiologie mit klinischen Demonstrationen<br>nach Vereinbarung (1stündig)<br>Seminarraum Neurologische Klinik   | Baust      |
| 853. | Klinisch-neurologisches Kolloquium<br>mit Krankendemonstration<br>Di. 14–16 (2stündig, 14täglich)<br>oder nach Vereinbarung<br>Marien-Hospital Düsseldorf, Rochusstraße 2 | Mittelbach |

### XXIII. Psychiatrie

- |      |   |                 |
|------|---|-----------------|
| 854. | Psychiatrische Klinik<br>Di. 14.30–16, 16.15–17.45 (4stündig)<br>Hörsaal Psychiatrische Klinik,<br>Bergische Landstraße 2   | Heinrich/Linden |
| 855. | Psychiatrischer Untersuchungskurs mit<br>Vorstellung psychisch Kranker<br>Fr. 17–19 (2stündig, 14täglich)<br>Hörsaal Psychiatrische Klinik,<br>Bergische Landstraße 2   | Albert          |
| 856. | Jugendpsychiatrisch-heilpädagogisches<br>Kolloquium unter besonderer Berücksichtigung<br>der Probleme behinderter Kinder<br>und Jugendlicher (Patientenvorstellungen,<br>Untersuchungsverfahren, Lehrfilme).<br>Nach Vereinbarung | Krebs           |
| 857. | Gruppentherapeutische und gruppendynamische<br>Konzepte – Theorie und Praxis<br>(2stündig, 14täglich) Di. 17.30 Uhr<br>Kolloquienraum   | Lehmann         |
| 858. | Grundbegriffe und Methoden der Soziologie<br>für Mediziner. Vorlesung mit Übung<br>(3stündig) Zeit nach Vereinbarung,<br>Psychiatrische Klinik, Bergische Landstr. 2  | U. Müller       |
| 859. | Einführung in die sozialwissenschaftlichen<br>Methoden der Ökologie und Epidemiologie<br>in der Psychiatrie. Vorlesung mit<br>Übung (2stündig) nach Vereinbarung,<br>Psychiatrische Klinik, Bergische Landstr.<br>2               | U. Müller       |
| 860. | Einführung in die klinische Kinder- und<br>Jugendpsychiatrie.<br>Mi. 10.45–11.45 (2stündig, 14täglich)<br>Hörsaal Kinderklinik  | Bosch           |

- |      |  |   |
|------|--|---|
| 861. | Kolloquium über gerichtliche Kinder- und Jugendpsychiatrie.<br>Mo. 15–17 (2stündig, 14täglich) oder nach Vereinbarung.<br>Rheinische Landesklinik für Kinder- und Jugendpsychiatrie, Viersen-Süchteln, Horionstr. 14           | Bosch                                   |
| 862. | Gerontopsychiatrie mit Krankenvorstellung, Zeit nach Vereinbarung (2stündig, 14täglich) Rheinische Landesklinik Köln-Merheim, Wilhelm-Griesinger-Str. 23   | Bergener                                |
| 863. | Anleitung zu wissenschaftlichen Arbeiten nach Vereinbarung.<br>Rheinische Landesklinik Köln-Merheim, Wilhelm-Griesinger-Str. 23  | Bergener                                |
| 864. | Propädeutik der Psychiatrie unter besonderer Berücksichtigung der klinischen Psychopathologie (auch für Psychologen)<br>Mi. 16.30–18 (2stündig, 14täglich)<br>Hörsaal Psychiatrische Klinik, Bergische Landstraße 2            | Bergener                                |
| 865. | Psychiatrisch-klinische Visite während der Semesterferien (1stündig) im Landeskrankenhaus Langenfeld   | Lauber                                  |
| 866. | Analytische Gruppenpsychotherapie – Milieu- und Soziotherapie – Ehe- und Familientherapie – allgemeine Sozialpsychiatrie – Krankenhaushausdynamik<br>Fr. 18–19.30 (2stündig, 14täglich)<br>Gebäude 23.21, Ebene 02, Raum 42/43 | Flegel                                  |
| 867. | Kolloquium „Elektronik in der Medizin“<br>Mi. 17 (2stündig, 14täglich)<br>Neurochirurgische Klinik   | Wolff/Feinendegen/<br>Kuhlendahl/Vieten |
| 868. | Praktikum der psychosomatischen Medizin und Psychotherapie.<br>Di. 15–17 (2stündig) Hörsaal Frauenklinik   | Molinski                                |
| 869. | Einführung in die Psychosomatik mit Krankenvorstellungen. Fr. 18 (14täglich)<br>Hörsaal Kinderklinik   | Mitscherlich                            |

## XXIV. Chirurgie

- |      |  |   |
|------|--|---|
| 870. | Hauptvorlesung:<br>Mo.–Fr., 8–9 (5stündig)<br>Großer Hörsaal Chirurgische Klinik | Bircks/Dettmar/<br>Drewes/Kovacicek/<br>Kremer/Kuhlendahl/<br>Moschinski/Müller/<br>Schacht/Zindler |
|------|--|---|

- |  |   |
|--|---|
| 871. Klinische Visite:<br>Do. 16–17.30 (2stündig)<br>Stationen der Chirurgischen Klinik  | Bircks/Drewes/<br>Jacobs/Jünemann/<br>Kivelitz/Kremer/<br>Kovacicsek/Kreutz-<br>berg/Moschinski/<br>Müller/Sailer/Schacht/<br>Schulte |
| 872. Differentialdiagnose — Chirurgische Er-<br>krankungen:<br>Nach Vereinbarung<br>Stationen der Chirurgischen Klinik                             | Bircks/Drewes/<br>Jacobs/Jünemann/<br>Kivelitz/Kremer/<br>Kovacicsek/Kreutzberg/<br>Moschinski/Müller/<br>Sailer/Schacht/Schulte      |
| 873. Angiologisches Kolloquium:<br>Wöchentlich (1stündig) nach Vereinba-<br>rung   | Bircks/Jacobs/<br>Jünemann/Kivelitz/<br>Kremer/Kovacicsek/<br>Kreutzberg/Moschinski/<br>Müller/Sailer/Schacht/<br>Schulte             |
| 874. Chirurgische Poliklinik für Mediziner und<br>Zahnmediziner:<br>Di. 10–11, Do. 12–13, Fr. 8–9 (3stündig)<br>Großer Hörsaal Chirurgische Klinik | Drewes  |
| 875. Propädeutik und Allgemeine Chirurgie<br>Do. 15–16 (1stündig)<br>Kleiner Hörsaal Chirurgische Klinik   | Marx/Reitter  |
| 876. Allgemeine Chirurgie für Zahnmediziner<br>(Vortrag) Di. 10–11.45 (2stündig)   | Ferbers   |
| 877. Ausgewählte Kapitel aus der Abdominal-<br>chirurgie:<br>Nach Vereinbarung<br>Kleiner Hörsaal Chirurgische Klinik                              | Hoffmann  |
| 878. Chirurgische klinische Visite:<br>(Ab 4. klin. Semester)<br>Do. 18–20 (2stündig)<br>Ev. Krankenhaus Düsseldorf, Kirchefeld-<br>straße 40      | Gruenagel   |
| 879. Verbandskurs:<br>Fr. 16–17.30 (2stündig)<br>Kleiner Hörsaal Chirurgische Klinik   | v.Elmendorff  |
| 880. Wehrmedizin und Katastrophenmedizin:<br>Nach Vereinbarung (1stündig)<br>Kleiner Hörsaal Chirurgische Klinik                                   | Ney   |
| 881. Praktikum der Kleinen Chirurgie:<br>Mi. 10–12 (2stündig)<br>Chirurgische Klinik Dominikus-Kranken-<br>haus                                    | Sykosch   |
| 882. Einführung in die Proktologie:<br>Nach Vereinbarung (2stündig)<br>Chirurgische Klinik   | Grewe   |

- |       |   |   |
|-------|---|---|
| 883.  | Körpereigene Abwehr als Problem der Allgemeinen Chirurgie:<br>Nach Vereinbarung (2stündig, 14täglich)<br>Kleiner Hörsaal Chirurgische Klinik              | Baron                                   |
| 884.  | Kolloquium über ausgewählte Kapitel der Allgemeinen und Speziellen Chirurgie:<br>Zeit nach Vereinbarung (2stündig)<br>Kleiner Hörsaal Chirurgische Klinik | Niemann                                 |
| 885.  | Repetitorium der Allgemeinen und Speziellen Chirurgie für Examenssemester<br>Mi. 16–17.30 (2stündig)<br>Großer Hörsaal Chirurgische Klinik                | Irmer/Konrad/Major                      |
| 886.  | Chirurgischer Operationskurs an der Leiche:<br>wöchentlich (1stündig) nach Vereinbarung   | Hoffmann/Jacobs/<br>Jünemann            |
| 887.  | Praktischer Operationskurs<br>tgl. 9–11 Operationsaal   | Bircks/Kremer                           |
| 888.  | Sportmedizin:<br>Nach Vereinbarung (1stündig)   | Jünemann/Krämer/<br>Hausamen/Kreutzberg |
| 889.  | Bronchologischer Untersuchungskurs<br>Nach Vereinbarung (1stündig)<br>Chirurgischer Op  | Kreutzberg                              |
| 890.  | Klinisch-Chirurgische Visite, im Bethesda-Krankenhaus Duisburg (2stündig)<br>Nach Vereinbarung  | Hoffmann                                |
| 891.  | Allgemeinchirurgisches Kolloquium mit klinischer Visite<br>Di. 16–18 (2stündig, wöchentlich)<br>St. Josef-Hospital, Wuppertal, Bergstr.<br>6–12           | Hoffmann                                |
| 891a. | Kardiologisch-herzchirurgisches Kolloquium<br>Fr. 16–18 (2stündig)<br>Röntgenabteilung der Chir. Klinik   | Bircks/Loogen/<br>Mitarbeiter           |

## **XXV. Laboratoriums- und Transfusionsmedizin**

- |      |   |                                       |
|------|---|---------------------------------------|
| 892. | Immunhämatologie, Transfusionsmedizin, Blutgruppenkunde<br>Di. 12.15–13 (1stündig)<br>Kleiner Hörsaal Chirurgische Klinik und Poliklinik                                  | Brüster                               |
| 893. | Hämatologisches und klinisch-chemisches Praktikum mit Einführung in die Hämatologie, Immunhämatologie, Gerinnungsphysiologie und klinische Chemie<br>Mi. 14–18 (4stündig) | Brüster/Trobisch/<br>Stute/Hofstetter |
| 894. | Hämostasiologisches Kolloquium<br>Do. 17–19 (nach Vereinbarung, 2stündig)   | Brüster/Trobisch/Stute/<br>Lewentis   |

## XXVI. Anästhesiologie

895. Praktische Übungen für akute Notfälle und erste ärztliche Hilfe  
1. Vortrag (2stündig)  
Montag und Donnerstag 16–17  
Gr. Hörsaal Chirurg. Klinik  
2. Übung täglich nach Vereinbarung  
Zindler/Arndt/Lennartz/  
Hartung/Pulver/Giebel/  
Purschke/Huse/Dehnen/  
Falke/Siepmann/  
Strothmann/Strasser/  
Wüst/Gerber und Assi-  
stenten des Instituts für  
Anästhesiologie
896. Komplikationen der Narkose und Wiederbelebung  
Kolloquium (2stündig)  
Mittwoch 17–18.30  
Kl. Hörsaal Chirurg. Poliklinik  
Zindler/Arndt/  
Lennartz/Purschke/  
Falke/Siepmann
897. Praktikum der Narkose und Intensivtherapie  
nach Vereinbarung (1 Vormittag/Woche)  
Op-Abt. Chirurg. Klinik priv.  
Zindler/Lennartz/  
Purschke/Dehnen/Falke/  
Siepmann/Strothmann/  
Wüst und Assistenten  
des Instituts für  
Anästhesiologie
898. Erste Hilfe und Wiederbelebung für Vorkliniker  
Vortrag und Übung (2stündig)  
Ort und Zeit nach Vereinbarung  
Lennartz/Moschinski
899. Anleitung zu wissenschaftlichen Arbeiten  
nach Vereinbarung  
Zindler/Arndt/Falke/  
Hartung/Lennartz/  
Purschke/Wüst/Siepmann

## XXVII. Urologie

900. Spezielle Urologie im Rahmen der chirurgischen Hauptvorlesung  
Chirurg. Klinik  
Dettmar
901. Klinische Visite  
Di. 16 (1stündig)  
Urologische Klinik  
Dettmar/Wagner/  
Boeminghaus
902. Einführung in die urologische Untersuchungstechnik  
nach Vereinbarung  
Stationen der Urologischen Klinik  
Dettmar/Boeminghaus/  
Böcker/Fischer/  
Fleischmann/Hartwig/  
Maar/Wagner
903. Urologie im Röntgenbild  
Sa. 9–11 (2stündig, 14täglich)  
Urologische Klinik  
Meridies/Schmitz
904. Urologisches Praktikum  
nach Vereinbarung (2stündig)  
Dettmar/Boeminghaus
905. Differentialdiagnose urologischer Erkrankungen  
nach Vereinbarung (1stündig)  
Dettmar/Boeminghaus

## XXVIII. Neurochirurgie

906. Klinik der Chirurgie  
Mo. – Fr. 8–9  
Großer Hörsaal  
Chirurgische Klinik  
Bircks/Dettmar/Kremer/  
Kuhlendahl
907. Spezielle Neurochirurgie  
Di. 17–18 oder nach Vereinbarung  
Hörsaal Neurochirurgie  
Kuhlendahl
908. Kolloquium Elektronik in der Medizin  
Mi. 17.15 (1stündig, 14täglich)  
Demonstrationsraum Chirurgische Klinik  
Feinendyten/Kuhlendahl  
Vieten/Wolf
909. Klinische Visite  
Fr. 15.30–17  
Kuhlendahl/Ischebeck/  
Hensell/Schamoni/  
Nicola
910. Wirbelsäule und Nervensystem  
nach Vereinbarung (1stündig, 14täglich)  
Neurochir. Klinik  
Kuhlendahl
911. Hirn- und Rückenmarksverletzungen  
Di. 16–17 oder nach Vereinbarung  
Neurochir. Klinik  
Hensell
912. Arbeiten im Elektroniklabor und Rechen-  
zentrum der Klinik  
nach Vereinbarung  
Kuhlendahl/Rehse/Stahl

## XXIX. Orthopädie

913. Praktikum und Vorlesung der Orthopädie  
Mi. 14–16 (2stündig)  
(Scheinpflichtig)  
Hörsaal Chirurgie  
Idelberger
914. Spezielle Kapitel aus der Orthopädie  
Di. 17–19 (2stündig)  
Krämer
915. Orthop. Seminar für Examensemester  
Mo. 14–15 (1stündig)  
Großer Hörsaal der Chirurgie  
Krämer/Schulze
916. Orthopädisches Kolloquium  
Sa. 10–12 (2stündig, 14täglich)  
Haike
917. Orthopädie im Röntgenbild  
Sa. 10–12 (2stündig, 14täglich)  
Berquet
918. Sportmedizin  
nach Vereinbarung (1stündig)  
Krämer/Löllgen

## XXX. Medizinische Strahlenkunde

919. Kursus in Radiologie einschließlich Strah-  
lenschutz  
Mi. 16–18 (2stündig)  
Demonstrationsraum Rö.-Diagn. Chir. Kli-  
nik  
Vieten/Feinendegen/  
Günther/Greuel/  
Jungblut/Swart/  
Stolze und Assistenten



- |      |  |  |
|------|--|--|
| 920. | Gastroenterologische Visite und Kolloquium<br>Mi. 16–18 (2stündig)<br>Hörsaal II. Med. Klinik                              | Strohmeier/Wienbeck/<br>Miller/Stolze/Hausamen/<br>Swart/Franken |
| 921. | Medizinische Strahlenkunde und Nuklearmedizin<br>Mi. 11.15–12.45 (2stündig)<br>Hörsaal Chirurg. Poliklinik                 | Vieten/Feinendegen/<br>Günther/Swart/Stolze                      |
| 922. | Röntgendiagnostische Propädeutik<br>Mo. 16–17.30 oder nach Vereinbarung<br>Rö.-Abt. Städt. Krankenhaus Gerresheim          | Schulte-Brinkmann  |
| 923. | Strahlendiagnostik und -therapie in Geburtshilfe und Gynäkologie nach Vereinbarung (1stündig)<br>Universitäts-Frauenklinik | Greuel   |
| 924. | Neuroradiologie<br>Di. 17.15–18 (1stündig)<br>Hörsaal Neurochirurg. Klinik   | Vieten/Kuhlendahl  |
| 925. | Röntgenbildanalyse nach Vereinbarung (1stündig, 14täglich)   | Jungblut   |
| 926. | Spezielle Strahlentherapeutische Propädeutik nach Vereinbarung (1stündig, 14täglich)                                       | Jungblut   |
| 927. | Spezielle Strahlentherapie nach Vereinbarung (2stündig)  | Heinzler/Günther   |
| 928. | Kolloquium über Elektronik in der Medizin<br>Mi. 17.15 (1stündig)<br>Demonstrationsraum Rö.-Diagn. Chir. Klinik            | Vieten/Feinendegen/<br>Kuhlendahl/Wolff                          |

### XXXI. Nuklearmedizin

- |      |  |  |
|------|--|--|
| 929. | Medizinische Strahlenkunde und Nuklearmedizin<br>Mi. 12.15–13<br>Großer Hörsaal der Chirurgie                      | Feinendegen/Vieten/<br>Günther/Swart/Stolze/<br>Horster/Schmidt/Ritzl/<br>Glaubitt                 |
| 930. | Kursus in Radiologie einschl. Strahlenschutz<br>Mi. 16–18 (2stündig)<br>Demonstrationsraum Rö.-Diagn. Chir. Klinik | Feinendegen/Vieten/<br>Günther/Greuel/Jungblut/<br>Swart/Stolze/Horster/<br>Schmidt/Ritzl/Glaubitt |
| 931. | Spezielle nuklearmedizinische Diagnostik nach Vereinbarung (1stündig)  | Feinendegen/Ritzl  |
| 932. | Kursus in nuklearmedizinischer Meßtechnik nach Vereinbarung (1stündig, 14täglich)                                  | Ritzl  |

- |      |   |   |
|------|---|---|
| 933. | Spezielle radiobiologische Fragen der Nuklearmedizin nach Vereinbarung (1stündig) | Feinendegen                             |
| 934. | Kolloquium über Elektronik in der Medizin Mi. 16—18                               | Feinendegen/Kuhlendahl/<br>Vieten/Wolff |

## XXXII. Geburtshilfe und Frauenheilkunde

- |      |   |   |
|------|---|---|
| 935. | Systematische Vorlesung mit Krankenvorstellung, Gynäkologie Mo., Mi. 8—9  | Beck  |
| 936. | Geburtshilfliches Seminar für Examenssemester Mi. 15—16 (stündig)   | Bokelmann/Heidenreich   |
| 937. | Gynäkologisches Seminar für Examenssemester Mi. 15—16 (1stündig)  | Beck/Werners/Werner   |
| 938. | Geburtshilflich-gynäkologisches Praktikum<br>a) Uni-Frauenklinik in Gruppen<br>Mi., Fr. 9.30—11 (2stündig)<br><br>b) in auswärtigen Krankenhäusern<br>St. Lukaskrankenhaus Neuß<br>Städt. Krankenanstalten Gerresheim<br>St. Vinzenz-Krankenhaus Düsseldorf<br>Städt. Krankenanstalten D.-Benrath<br>Dominikus-Krkhs. D.-Heerdt<br>Krankenhaus Bethesda Duisburg<br>Landesfrauenklinik Wuppertal<br>Prosper-Hospital Recklinghausen<br>Städt. Krankenhaus Siegburg<br>Marienhospital Düsseldorf<br>nach Vereinbarung (2stündig) | Beck/Heidenreich/<br>Potthoff/Werner/<br>Albrecht/<br>Schmidt-Elmendorff<br>Bockelmann<br>Gerteis<br>Haering<br>Herold/Efferts<br>Huhn<br>Mannherz<br>Meinrenken<br>Röttger<br>Schild<br>Stegmann |
| 939. | Psychosomatische Medizin in der Frauenheilkunde und funktionelle Sexualstörungen Mo. 17—18 (1stündig)   | Molinski  |
| 940. | Praktikum der Psychosomatischen Medizin und Psychotherapie Di. 15—17 (2stündig)<br>Hörsaal der Univ.-Frauenklinik   | Molinski  |
| 941. | Klinische Visite für ältere klinische Semester Frauenklinik Diakoniewerk D.-Kaiserswerth Do. 12—13.30 (2stündig, 14täglich)   | Müller  |
| 942. | Gynäkologische und geburtshilfliche Praxis Zeit nach Vereinbarung (2stündig, 14täglich)   | Boden   |
| 943. | Gynäkologische Endokrinologie Do. 15—16 (1stündig)  | Kaiser/<br>Schmidt-Elmendorff   |

### XXXIII. Kinderheilkunde

944. Kinderklinik mit Einschluß der Infektionskrankheiten (mit Unterricht in kleinen Gruppen gleichzeitig „Praktikum für Kinderheilkunde“)  
Mo., Di., Mi., Do., Fr., 9–10  
Hörsaal Kinderklinik
945. Klinische Visite nur für Examensemester in kleinen Gruppen  
Do., 15 s.t. – 15.45 (1stündig)  
Hörsaal Kinderklinik
946. Repetitorium der Kinderheilkunde  
Di. 16 s.t. – 16.45 (1stündig)  
Hörsaal Kinderklinik
947. Lungenerkrankungen im Kindesalter nach Vereinbarung (1stündig)  
Hörsaal Kinderklinik
948. Herzerkrankungen im Kindesalter nach Vereinbarung (1stündig)  
Hörsaal Kinderklinik
949. Aktuelle Probleme der Kinderneurologie  
Do. 14–14.45 oder nach Vereinbarung (1stündig)  
Hörsaal Kinderklinik
950. Klinische Visite in der Kinderklinik der Krankenanstalten Neuß  
Sa. 10–11.30 (2stündig, 14tägig)
951. Neuropädiatisches Seminar mit Fallvorstellungen  
Mo. 14–14.45 (1stündig)  
Hörsaal Kinderklinik
- von Harnack/Bremer/  
Mortier/E. Schmidt/  
Simon/Adler/Arnold/  
K. Becker/Braun/Breuer/  
Göbel/Irmtraud Hansel/  
Harbisch/  
Erika Hillebrand/Höhn/  
Karch/Kauther/  
Lehr/Liersch/Katrin  
Lietke/Ingrid Lombeck/  
Meyer/Michaelis/Brigitte  
Overzier/Petrich/  
Pothmann/Hildegard  
Przyrembel/Gisela  
Rautmann/Karin  
Rheingans/Salfner/  
Seelmann/Sievers/  
Ingeborg Sprock/  
Steinhagen/  
E. A. Stemann/Gudrun  
Stemann/Ute Stephan/  
Elisabeth Terinde/  
Teuber/Trahms/Volberg/  
Völker/von Voß/Gisela  
Wahl/Wendel/Wiesner/  
Anne Margret Wingen
- von Bernuth/Bourgeois/  
Kemperdick/Lemburg/  
Mortier/Lore/Neßler/  
Rodeck
- Bremer/E. Schmidt
- Simon
- Bourgeois
- von Bernuth/Mortier
- Urban
- Mortier

## XXXIV. Haut- und Geschlechtskrankheiten

- |   |   |
|---|---|
| 952. Haut- und Geschlechtskrankheiten<br>1. und 2. Teil<br>Mo., Mi., Fr. 10–11 (3stündig)<br>Hautklinik | Greither und habilitierte<br>Mitarbeiter  |
| 953. Dermatologische Krankendemonstrationen (Ergänzung zum Hauptkolleg)<br>Mo. 16–17 (1stündig)         | Greither/Rechenberger   |
| 954. Haut- und Geschlechtskrankheiten für Zahnmediziner<br>Mi. 11–12 (1stündig)<br>Hautklinik           | Haensch   |
| 955. Einführung in die Allergologie (Vorlesung mit Kolloquium)<br>Di. 15–16 (1stündig)<br>Hautklinik    | Goerz/Straßburger   |
| 956. Hautklinische Visite<br>Di. 17–18 (1stündig)<br>Hautklinik   | Ansorge/Drescher/<br>Kocks/Hubbes/<br>Schuppenhausen/<br>Straßburger/Feistkorn/<br>Rosshoff |

## XXXV. Augenheilkunde

- |   |  |
|---|--|
| 957. Klinik und Poliklinik der Augenheilkunde nach Alter AO<br>Mo., Mi. 12–13 (2stündig)<br>Hörsaal Universitäts-Augenklinik  | Pau                                    |
| 958. Augenspiegelkurs nach alter AO<br>Fr. 11–13 (2stündig)<br>Hörsaal Universitäts-Augenklinik   | Friedburg/Tillmann/<br>Hammerstein     |
| 959. Praktikum der Augenheilkunde nach neuer AO<br>Mo., Mi. 12–13, Fr. 11–13 (4stündig)<br>Hörsaal Universitäts-Augenklinik   | Pau/Friedburg/<br>Tillmann/Hammerstein |
| 960. Praktikum der Augenheilkunde nach neuer AO<br>Mo., Mi. 12–13, Do. 15 s.t. – 16.30 (4stündig)<br>Mo., Mi. Hörsaal der Universitäts-Augenklinik<br>Do. Marien-Hospital, Düsseldorf, Rochusstr. 2 | Pau/Küchle                             |
| 962. Stellungsanomalien der Augen<br>Mi. 15.30–17 (2stündig, 14täglich)<br>Hörsaal Universitäts-Augenklinik   | Holland                                |
| 963. Neuro-Ophthalmologie (nach Vereinbarung) (1stündig, 14täglich)<br>Hörsaal Universitäts-Augenklinik   | Niedermeier                            |

- |      |  |         |
|------|--|---------|
| 964. | Pleoptik, Orthoptik und Motilitätsstörungen des Auges<br>Mo. 9—10.45 (2stündig, 14täglich)<br>Hörsaal Universitäts-Augenklinik | Görtz   |
| 965. | Augensymptome bei Allgemeinerkrankungen<br>Sa. 10—12 (2stündig, 14täglich)<br>Hörsaal Universitäts-Augenklinik                 | Graeber |

### XXXVI. Hals-, Nasen-, Ohrenkrankheiten

- |      |   |                       |
|------|---|-----------------------|
| 966. | Klinik und Poliklinik der HNO-Heilkunde<br>Mo., Mi. 11—12 (2stündig)<br>Hörsaal der HNO-Klinik  | Meyer zum Gottesberge |
| 967. | HNO-Spiegelkurs nach alter AO<br>Do. 8—9 (1stündig)<br>Hörsaal der HNO-Klinik   | Küpfer/Quante/Strauß  |
| 968. | Propädeutik der HNO-Heilkunde<br>Do. 12—13 (1stündig)<br>Hörsaal der HNO-Klinik   | Stupp                 |
| 970. | Praktikum der Endoskopie<br>nach Vereinbarung (1stündig)<br>HNO-Abteilung des Evangelischen Krankenhauses<br>Düsseldorf, Kirchfeldstraße 40 | Berger/Greven         |
| 971. | Praktikum der HNO-Heilkunde nach neuer AO<br>Do. in Gruppen nach Vereinbarung   | Küpfer/Quante/Strauß  |
| 972. | Kolloquium über Audiologie und Innenohrbiologie<br>Do. 17—19 (2stündig)<br>Forschungslabor für Medizinische Akustik                         | Meyer zum Gottesberge |
| 973. | Klinische Visite<br>Mo. 17—18 (1stündig)<br>HNO-Abteilung des St. Anna-Krankenhauses,<br>41 Duisburg-Huckingen                              | Neveling              |
| 974. | Die Erkrankungen von Stimme und Sprache<br>Mi. 16—17 (1stündig)<br>Hörsaal der HNO-Klinik   | Döhne                 |

## XXXVII. Zahn-, Mund- und Kieferheilkunde

975. Klinik und Poliklinik für Zahn-, Mund- und Kieferkrankheiten für Auskultanten und Praktikanten  
Mo., Do. 10—11, Di., Fr. 9—10 (4stündig)  
Hörsaal Westdeutsche Kieferklinik  
Fischer
976. Zahn-, Mund- und Kieferkrankheiten I. Teil  
Mo., Di. 8—9 (2stündig)  
Hörsaal Westdeutsche Kieferklinik  
Fischer
977. Einführung in die Zahnheilkunde nach Vereinbarung (1stündig)  
Hörsaal Westdeutsche Kieferklinik  
Fischer/Böttger/  
Straßburg/Weise
978. Operationskurs einschl. Extraktionskurs mit Übungen für Praktikanten  
Mo.—Fr. nach Vereinbarung (3stündig)  
Westdeutsche Kieferklinik  
Fischer/Menzel
979. Radiologischer Kurs mit besonderer Berücksichtigung des Strahlenschutzes  
Fr. 14—16 (2stündig)  
Westdeutsche Kieferklinik  
Menzel
980. Einführung in die Kieferbruchbehandlung mit Demonstration nach Vereinbarung (1stündig)  
Westdeutsche Kieferklinik  
Menzel
981. Zahnerhaltungskunde I. Teil  
Mi. 15—17 (2stündig)  
Hörsaal Westdeutsche Kieferklinik  
Straßburg/Schübel
982. Kursus der Zahnerhaltungskunde I. und II. Teil  
Mo.—Fr. (ganztäglich)  
Westdeutsche Kieferklinik  
Straßburg/Schübel
983. Spezielle Zahn-, Mund- und Kieferchirurgie I. Teil  
Di. 11—12.30 (2stündig)  
Hörsaal Westdeutsche Kieferklinik  
Straßburg
984. Theorie und Praxis des odontogenen Herdgeschehens  
nach Vereinbarung (1stündig, 14täglich)  
Hörsaal Westdeutsche Kieferklinik  
Straßburg
985. Poliklinik der Zahnerhaltungskunde  
Mo. 16—18 (2stündig, 14täglich)  
Westdeutsche Kieferklinik  
Straßburg/Schübel
986. Phantomkurs der Zahnerhaltungskunde  
Mo.—Fr. (halbtäglich)  
Westdeutsche Kieferklinik  
Straßburg/Herforth
987. Ausgewählte Kapitel der präventiven Zahnheilkunde und Zahnerhaltung im Kindesalter  
nach Vereinbarung (1stündig)  
Hörsaal Westdeutsche Kieferklinik  
Schübel

- |       |  |                    |
|-------|--|--------------------|
| 988.  | Klinik und Therapie der marginalen Parodontopathien, mit praktischen Übungen nach Vereinbarung Mi. (2stündig)<br>Westdeutsche Kieferklinik         | Knolle             |
| 989.  | Kieferorthopädie II. Teil<br>Do. 8 – 10 (2stündig)<br>Westdeutsche Kieferklinik  | Weise              |
| 990.  | Einführung in die Kieferorthopädie<br>Mo. 9 – 10 (1stündig)<br>Westdeutsche Kieferklinik   | Weise              |
| 991.  | Kursus der kieferorthopädischen Behandlung I. und II. Teil<br>(ganztägig)<br>Westdeutsche Kieferklinik   | Weise              |
| 992.  | Kursus der kieferorthopädischen Technik<br>(halbtägig)<br>Westdeutsche Kieferklinik  | Weise/Reipen       |
| 993.  | Phantomkurs der Zahnersatzkunde I<br>Mo. – Fr. (20stündig, halbtägig)<br>Vorklinisches Institut  | Böttger            |
| 994.  | Phantomkurs der Zahnersatzkunde II<br>während der vorlesungsfreien Monate<br>6 Wochen (ganztägig)<br>Vorklinisches Institut                        | Böttger            |
| 995.  | Zahnersatzkunde II. Teil<br>Mi. 8 – 10 (2stündig)<br>Westdeutsche Kieferklinik   | Böttger            |
| 996.  | Kursus der Zahnersatzkunde<br>I. und II. Teil<br>Mo. – Fr. (ganztägig)<br>Hörsaal Westdeutsche Kieferklinik  | Böttger/Engelhardt |
| 997.  | Poliklinik der Zahnersatzkunde<br>Fr. 11 – 12 (1stündig)<br>Hörsaal Westdeutsche Kieferklinik  | Böttger/Engelhardt |
| 998.  | Klinische Demonstration beim teilbezahnten bzw. unbezahnten Patienten nach Vereinbarung<br>Hörsaal Westdeutsche Kieferklinik                       | Böttger/Engelhardt |
| 999.  | Funktionsdiagnostik des stromatognathen Systems und Therapie bei Funktionsstörungen<br>Di. 14 – 16 (2stündig)<br>Hörsaal Westdeutsche Kieferklinik | Engelhardt         |
| 1000. | Werkstoffkunde Teil II<br>(2stündig) nach Vereinbarung<br>Vorklinisches Institut   | Rehberg            |
| 1001. | Gebißanalyse<br>praktische Übungen (Kurs)<br>nach Vereinbarung (1 1/2stündig)<br>Westdeutsche Kieferklinik   | Engelhardt         |

## XXXVIII. Kiefer- und Plastische Gesichtschirurgie

1002. Klinik und Poliklinik der Zahn-, Mund- und Kieferkrankheiten für Praktikanten, III. Teil  
Mo. 11—12, Di. 16—18, Fr. 10—11 (4stündig)  
Hörsaal Westdeutsche Kieferklinik Rehrmann/Koch/Koblin
1003. Demonstration von kieferchirurg. Eingriffen nach Vereinbarung (vormittags) priv.  
Op. Kiefer- und Plastische Gesichtschirurgie Rehrmann
1004. Plast. u. rekonstr. Chirurgie im Kiefer- und Gesichtsbereich  
nach Vereinbarung (vormittags) priv. Rehrmann
1005. Sedierung, Anaesthetose und Wiederbelebung in der Zahnheilkunde (incl. Übungen in i.v. Injektionen und Akupunktur)  
nach Vereinbarung (2stündig, 14täglich) priv. Podlesch
1006. Spezielle Zahn-, Mund- und Kieferchirurgie II. Teil  
Do. 14—16 (2stündig)  
Seminarraum der Klinik für Kiefer- und Plastische Gesichtschirurgie Koch/Koblin
1007. Ausgewählte Kapitel aus der Zahn-, Mund- und Kieferheilkunde  
Mi. 17—19 (2stündig)  
Hörsaal Westdeutsche Kieferklinik Lorenz
- Zwischenfälle in der zahnärztlichen Praxis: Koch/Koblin
1008. Prophylaxe, Diagnose und Therapie, mit Grundzügen der Ersten Hilfe und Wiederbelebung.  
Vorlesung mit praktischen Übungen.  
Nach Vereinbarung (1stündig, 14täglich)  
Seminarraum der Klinik für Kiefer- und Plastische Gesichtschirurgie.



# Alphabetisches Personenverzeichnis

## A

Adamek 194  
Adler 196, 230  
Aengenheister 197  
Albert 176, 223  
Albrecht 195, 231  
Allard 27  
Allgeier 61  
Allrath 17  
Alterescu 56  
Altmann 125, 135, 152  
Altrogge 191  
Amelung 176, 220  
Ammon 193  
Amore 27  
Anders 135  
Ansoerge 197, 232  
Antoch 64, 73, 79, 90, 92  
Anton (Germanistik) 25, 54,  
66, 69, 70, 82, 102, 103, 104  
Anton (Hautklinik) 197  
Antweiler 56, 176, 213  
Arbab-Zadeh 176, 190, 216  
Arndt 173, 194, 213, 227  
Arnold 171, 194, 196, 208,  
231  
Arora 73, 80, 93  
Aspeslag 197  
Attig 135  
Attolini 73, 84, 113  
Augath 184, 193  
Austerhoff 191, 192

## B

Bade 188  
Bach (Anglistik) 67, 73, 83,  
105  
Bach (Rechenzentrum) 24  
Backhaus 190  
Bachann 189  
Badalus 20  
Baginski 190  
Balacescu 190  
Baloch 27  
Baltas 55  
Baron 176, 215, 226  
Bartels 186  
Bartos 188  
Bartsch-Sandhoff 189, 212  
Basler (Physiolog. Chemie) 188  
Basler (Humangenetik) 189  
Bathen 195  
Baudru 125, 135, 150  
Bauer 20  
Baum 134  
Baumeister 157, 187  
Baumgarten 54, 122, 135,  
151, 152  
Baumgartner 11, 124, 133,  
139, 140  
Baust (Neurolog. Klinik) 11, 24,  
174, 193, 222, 223  
Bay 10, 171, 193, 222  
Bayer 188  
Beck (Frauenheilkunde) 171,  
195, 230  
Becker (Neurolog. Klinik) 174,  
193, 222  
Becker (Inst. f. Organ. Chemie)  
10, 118, 124, 135, 150, 151  
Becker (KFA-Jülich) 57  
Becker (Philosophie) 73, 86,  
87

Becker (Kinderklinik) 196, 231  
Becker (Zoologie) 125, 137,  
155, 156  
Beckmann 192  
Bedoya 193  
Beeh 67, 72, 82, 102, 104  
Behmenburg 9, 55, 123, 133,  
144, 145, 146  
Behn 125, 136, 154  
Behnsen 199  
Beinl 56, 186  
Belgacem 9  
Bender 195  
Benesch 192  
Benischek 126, 132, 139  
Benn 192  
Benning 54, 67, 70, 83, 105,  
106  
Berchtold 181, 215, 222  
v. Berg 126, 136, 156  
Bergener 176, 222, 224  
Berger (Diabetes) 56  
Berger (HNO) 176, 233  
Berger (II. Med. Klinik) 192  
Berges 192  
Bergmann 10, 55, 121, 132,  
133, 139, 140, 141, 142  
Bernhard 189, 191  
Berninghaus 23, 83  
Bernstein 134  
v. Bernuth 181, 231  
Berquet 176, 228  
Berrut 73, 84, 111, 112  
Bertram, B. 65, 80  
Bertram, H. 65, 73, 80, 95  
Bessenrodt, R. 55, 119, 122,  
134  
Bessenrodt, H. 134, 147  
Best 193  
Bethge 176, 222  
Bever 30  
Beyer (Angl. Inst.) 67, 73, 83,  
105  
Beyer (Psycholog. Inst.) 138  
Bielicky 197  
Bieniek 189  
Bierbach 73, 112  
Biesel 29  
Bircks 171, 193, 220, 225,  
226, 228  
Birkofer 11, 12, 31, 54, 119,  
121, 135, 150  
Bischof 197  
Blasberg 65, 73, 81, 97  
Blessing 25, 174, 189, 212  
Bloßfeld 115, 126, 135, 150  
Bluhm 126, 135, 152  
Boatin 199  
Boczeck 55  
Boden 181, 230  
Böcker 194, 227  
Bölike 195  
Boeminghaus 176, 181, 194,  
227  
v. Bönninghausen 13  
Böttger 9, 10, 169, 170, 171,  
198, 234, 235  
Bohnert 126, 136, 153, 154  
Bojar, H. E. 184  
Bojar, K. 188  
Bokelmann 181, 230  
Boll (Stud.-Vertreter) 61  
Bongartz 30  
Bonus 126, 132  
Boese 193  
Boochs 23  
Boos 195

Boos-Nünning 65, 72, 80, 95  
Borchard 181, 189, 212  
Born 126, 135, 149  
Bornikael 192  
Bornmann 18  
Bortoluzzi 195  
Bosch 176, 223, 224  
Bostroem 184, 192  
Both 181, 192, 220  
Boucherou 73, 84, 111, 112  
Bourgeois 174, 196, 231  
Boventer 181  
v. Bovert 80  
Boxberg 196  
Brands 73, 79, 86  
Brandt 74, 82, 100, 101, 195  
Braun (Uni-Verw.) 18  
Braun (Kinderklinik) 196, 231  
Breithardt 192  
Bremer (II. Med. Klinik) 184,  
192, 222  
Bremer (Kinderklinik) 171,  
196, 231  
Bregelmann 181  
Brentrup 13  
Bretschneider (Kinderklinik) 196  
Bretschneider (Uni-Bibliothek)  
21  
Breuer (Geograph. Inst.) 126,  
137, 159  
Breuer (Kinderklinik) 196, 231  
Brinkmann (ZMK) 198  
Brockhaus 56  
Bruch 56  
Brucker 17  
Brückner 134  
Brügge 80  
Brüster 11, 12, 25, 171, 194,  
226  
Bruns, F. 176  
Bruns (Organ. Chemie) 26,  
115, 123, 151  
Brunsberg 73, 83, 105, 106,  
107  
Bruskin 197  
Bubenzer 56  
Buchenaue 56  
Buchholz (Hirnforschung) 187  
Buchholz (Physiolog. Inst.) 187  
Bucht 190, 214  
Büchner 176, 219  
Bücker-Kamper 193  
Bühning 188  
Bünger 199  
Bula 24, 59  
Bull 197  
Burkert 11, 192  
Busse 67, 83, 105

## C

van Calker 25, 55, 118, 119,  
121, 133, 143, 144, 145,  
146, 148  
Capitain 191  
Carrié 176, 215  
Cepl-Kaufmann 66, 72, 82, 103  
Chang 135  
Christ 43  
Christoph 11, 28  
Cicmir 56  
Claas 67, 72, 83, 105, 107, 108  
Clausen 189  
Cleveland 187  
Coenen 194  
Cohen 12

Collet (ZMK) 198  
Collet (Pers.-Rat) 27  
Cornelius 198  
Craubner 124, 152  
Credner 192  
Cremers 9, 17  
Cube 22  
Cubuk 56  
Cüppers 192  
Curtius 9, 17  
Custodis 171  
Czepka 195  
Czerny 195

## D

Dahlem 200  
Dahlmann 55  
Dalai 195  
Dau 24  
Daverzhoven 20  
Daweke 176, 222  
Dawod 191  
Debus 118, 126, 138, 163  
Deck 195  
Dehnen (Inst. f. Anästhesiologie)  
184, 194, 227  
Dehnen (Luft hygiene) 56, 181,  
214  
Dehner 194  
Deneke 185, 217  
Denk 133  
Deppe 126, 133, 145, 146  
Derra, Dr. 193  
Derra, Prof. 171  
Dettmar 170, 171, 194, 224,  
227, 228  
Dickel 74, 83, 107  
Dickopp 124, 135, 150, 151  
Diederichs 191  
Diemer (Philosoph. Inst.) 24,  
25, 44, 55, 64, 70, 79, 86,  
87, 88  
Diemer, H. P. (Physiolog. Inst.) 187  
Diemert 124, 135, 150  
Diening 194  
Diers (ASTA) 28  
Dietrich 124, 136, 153, 154  
Diller 181, 215  
Dilmaghani 198  
Dircks 18  
Distler 195  
Döhne 181, 233  
Dönges 54, 55  
Dönhoff 74, 89  
Döring 9, 55, 119, 121, 132,  
139, 141, 142  
Dörrenhaus 194  
Dörries 23  
Dörwald 189  
Dolff 176  
Dolgnier 56, 214  
Dongmann 57  
Dormanns 55  
Dours 189  
Dransfeld 181, 213  
Drescher 232  
Drewes 174, 193, 224, 225  
Dreyfürst 188  
Drimba 74, 113  
Drissen 72, 84, 109, 111, 112  
Dross 187  
Drost 56  
Dubrulle 74, 79, 86, 87, 88  
Düsberg 74, 79, 87  
Dumke 197

## E

Ebel 102  
238

Ebersoldt 26, 55, 115, 122,  
132, 140, 142  
Echterhoff 74  
Echerhoff-Severitt 74, 88, 92  
Edelmann 30  
Efferts 230  
Egen 190  
Ehara 188  
Ehlers 191, 217  
Ehlich, K. 66, 74, 81, 100  
Ehms 192  
Ehrich 66, 74, 81, 99  
Eichelhardt 186  
Eichenberg 197  
Eichhorn 57, 181, 215  
Eichstätt 126, 135, 150  
Eickenbusch 181  
v. Elmendorff 176, 225  
Elsaßer 189, 194  
Elsner 199  
Engelhardt 11, 174, 198, 235  
Engels, H.-J. 195  
Engels, G. 195  
Engler 135  
Engstfeld 126, 137, 159  
Enßling 126, 136, 153  
Erdmann 115, 118, 126, 138,  
161, 162, 163  
Esser (Med. Akustik) 197  
Esser (Verwaltung d. Med. Ein-  
richtungen) 19  
Esser (I. Med. Klinik A) 191  
Eßig (Uni-Bibliothek) 23, 81,  
82  
Etzold 198  
Evers 188  
Eyer 67, 74, 82, 102  
Eyring 136

## F

Faber 195  
Fahrnländer 23  
Falke 194, 227  
Falkenberg 67, 74, 82, 103  
Falsone 126, 135  
Faßbender 199  
Feinendegen 57, 171, 224,  
228, 229, 230  
Feistkorn 197, 232  
Felber 27  
Felberg 56  
Fenner 64, 72, 80, 93, 94  
Ferbbers 176, 225  
Ferfers 126, 133, 146  
Fessel 184, 186, 201, 206  
Fey 126, 137, 159  
Finken 198  
Finkenstein, Graf 9, 26, 65,  
74, 81, 97, 98  
Fischer (Anästhesiologie) 194  
Fischer (ZMK) 171, 198, 234  
Fischer (Urolog. Klinik) 194,  
227  
Fischer (I. Med. Klinik A) 181,  
191, 219  
Fischer (I. Med. Klinik B) 192  
Fischer (Physik. Inst.) 133,  
145, 146  
Fischer (Patholog. Inst.) 189  
Fischer (Med. Psychologie)  
191, 217, 219  
Flegel 57, 176, 224  
Fleischmann 194, 227  
Fligge 198  
Florack 193  
Fodor 56  
Folgmann 30  
Fürster 188, 191

Forßmann 173  
Fournell 194  
Fox 189  
Frank 66, 74, 82, 103  
Franke 21  
Franken 176, 229  
Frantzen 195  
Fresen 176, 212  
Freundlieb 57  
Freye 194  
Friedburg 174, 197, 232  
Friedländer 189, 197  
Friedrichs 56  
Friedrich 125, 154  
Fritsch 181, 191, 218, 219  
Fromm 187  
Fuchs 181, 218  
Funke 188  
Fuente, de la 73, 84, 110, 113  
Füsser 27

## G

Gattermann 21, 59, 71, 88,  
114  
Gatzke 184, 186, 206  
Gausepohl, P. 74, 84  
Gausepohl, U. 68, 74, 109,  
110  
Gebhard 133, 146  
Gebhardt 127  
Gehrmann 176, 219  
Geier 56  
Geinitz 177  
Geldsetzer 10, 55, 64, 71, 79,  
86, 87  
v. Gemmingen-Obstfelder 12,  
68, 72, 84, 109  
Gerber 194, 227  
Gerath 197  
Gerfeldt 177  
Gerhardt 30  
Gericke 188  
Gerke 177  
Gerstenhauer 11, 54, 115,  
121, 137, 158, 159, 160  
Gerteis 177, 230  
Gethmann 200  
Gewecke 54, 122, 136, 156  
Giebel 177, 227  
Gieres 127, 134, 143, 145  
Giersch 127, 153  
Gill 193  
Gimmler 54  
Gisbertz 193  
Glaap 54, 74, 107  
Glätzer 127, 137, 157  
Glatzel 13, 31  
Glaubitt 177, 229  
Glebe 124, 137, 159, 160  
Gleichmann 177, 219, 220  
Gockeln-Armah 190  
Godehardt 127, 138, 163  
Göbel (Kinderklinik) 182, 230  
Göbel (I. Med. Klinik A) 196  
Goebel 19  
Goecke 189  
Goeckenjan 191  
Görner 191  
Goerz 177, 197, 232  
Görtz 177, 233  
Goslar 10, 12, 169, 171, 186,  
206, 207  
Grabensee 182, 191, 218,  
219, 222  
Grabitz 120, 122, 138, 161,  
162, 163  
Graeber 177, 233  
Graf 28  
Greiff 172, 189, 208, 213



Greiner 81, 182, 216  
 Greiser 56  
 Greither 172, 197, 232  
 Gremm 57  
 Greuel 169, 174, 195, 228, 229  
 Greven 177, 233  
 Grewe 177, 225  
 Gries 56, 172, 192, 220, 222  
 Grieser 56  
 Grigull 82  
 Groß 189  
 Grosse-Brockhoff 171  
 Große-Wilde 127, 134, 145, 146, 148  
 Großmann 27  
 Grote 28  
 Groth 13  
 Gruchot 198  
 Grund 187  
 Grüger 17, 18  
 Grün, L. 10, 26, 165, 174, 190, 214, 215, 216  
 Gruenagel 177, 225  
 Grünekle 56, 182, 222  
 Grünewald 174, 187, 207  
 Grünhagen 22  
 Grüntzig 197  
 Günther, Prof. Dr. (Med. Strahlenk.) 174, 195, 228, 229  
 Günther (Med. Strahlenk.) 195  
 Günther (Med. Einrichtungen) 19  
 Gupta 194  
 Guski 23, 80

## H

Haarhoff 190, 216  
 Haas (Inst. f. Physiolog. Chemie) 188  
 Haas (Universitätsverwaltung) 17  
 Haas (Inst. f. Anorgan. Chemie u. Strukturchemie) 127, 135, 149  
 Haas (Rechnungsamt) 20  
 Haase (Bibliothek) 21  
 Haase (Physiolog. Inst.) 161, 169, 170, 172, 187, 207, 208  
 Haase (Lehranstalt f. Diätassistentinnen) 200  
 Hackenberg 197  
 Hackmann 134, 145, 161  
 Haddad 127, 135, 150  
 Haefs 195  
 Hägele 10, 25, 54, 122, 135, 149, 150  
 Haensch 174, 197, 232  
 Haering 177, 230  
 D'Haese 127, 137, 155, 156  
 Haerten 192  
 Hafner 189  
 Häußler 26, 55, 61, 66, 71, 82, 100, 101  
 Hagedorn 190  
 Hagen 171  
 Hahn 157, 184, 187, 207  
 Hahnel 192  
 Haike 177, 228  
 Haisch 127, 138, 161, 163  
 Haller 127, 135, 152  
 Hallier 124, 136, 154  
 Halmai 189  
 Hamacher 27  
 Hammeke 125, 144  
 Hammer 134, 148  
 Hammerstein 182, 197, 232  
 Handrup 197  
 Hansel 195, 231  
 Hansen 74, 103, 177

Harbisch 231  
 Hardörfer 55, 74, 90  
 von Harnack 165, 172, 196, 200, 231  
 Harnacke 195  
 Harting 9, 26, 127, 132  
 Hartkopf 66, 72, 82, 103  
 Hartmann 186  
 Hartung (Inst. f. Anästhesiolog.) 194, 227  
 Hartwig (Zoologie) 194, 227  
 Hartwig (Psychiatr. Klinik) 193  
 Harzheim 55, 122, 132, 139, 141, 142  
 Haslag 67, 72, 83, 105, 107, 108, 109  
 van Hasseln 195  
 Haupt, H. 67, 74, 81, 102  
 Haupt, B. 66, 72, 81, 102  
 Hausamen 25, 26, 165, 174, 191, 218, 219, 226, 229  
 Haverkamp 24, 55, 59, 142  
 Hawel 137  
 Hayn 198  
 Heber 54, 121, 136, 153, 154  
 Heckmanns 74, 103  
 Heemskerck 75, 80, 94  
 Heide 124, 136, 155, 156  
 Heiden 9, 17  
 Heidenreich 182, 195, 230  
 Heimbecher 71, 82, 100, 101  
 Hein 191  
 Heinen 189  
 Heinlein 9, 26, 192  
 Heinrich 172, 193, 223  
 Heinz 55, 71, 79, 86, 87  
 Heinzler 177, 229  
 Heise 198  
 Heldmann 75, 92  
 Hellwig 75, 101, 136  
 Hennekes 188  
 Henning 195  
 Heinrichs 10, 25, 71, 79, 87, 88  
 Hensell 174, 195, 222, 228  
 Herberg 56  
 Herberger 195  
 Herbertz 56  
 Herbig 177  
 Herbold 189  
 Herbst (Oberschwester) 27, 200  
 Herbst (Hautklinik) 197  
 Herforth 198, 234  
 Herfurtner 195  
 Hermes 133  
 Herms 177, 219  
 Herold 177, 230  
 Herpens 198  
 Herra 27  
 Herrmann (II. Med. Klinik) 174, 192, 220, 221, 222  
 Herrmann (Frauenklinik) 195  
 Herrmann (Mathem. Inst.) 127, 133, 141  
 Herrmann (Botanisches Inst.) 54, 122, 136, 153, 154, 155, 157  
 Herrmann (Hautklinik) 197  
 Herzer 193  
 Hess 12, 54, 121, 137, 153, 155, 157, 158  
 Hesse 189  
 Hettwer 184, 186  
 Heuermann 197  
 Heun 192  
 Heyden 177  
 Heyser 57  
 Hiddemann 197  
 Hillebrand 196, 231

Hilscher 56, 177, 213, 214, 215  
 Hiltmann 194  
 Hinsberg 171  
 Hirsch 190  
 Hirschmann 133  
 Hochmuth 123  
 Hockauf 197  
 Höck 57  
 v. Hodenberg 189  
 Hoenen 19  
 Höffkes 152  
 Höfler 10, 54, 55, 60, 70, 84, 110, 111  
 Höflich 55  
 Höhn (Inst. f. Anorgan. Chemie u. Strukturchemie) 127, 135, 149  
 Höhn (Kinderklinik) 196, 231  
 Hölper 195  
 Hölz 84  
 Hofmann 191, 197  
 Hoffmann (Chirurgie) 178, 225, 226  
 Hoffmann (Inst. f. Physikal. Chemie) 124, 152  
 Hoffmann (OStD) 54  
 Hoffmann (Mathem. Inst.) 123, 132, 140, 141, 142  
 Hoffmann, Frau (Mathem. Inst.) 133  
 Hoffmeister 178, 213  
 Hofstätter 194, 226  
 Hogrebe 75, 79, 86, 87  
 Hohagen 54  
 Holland 178, 232  
 Hollenberg 127, 133, 146  
 Hollmann 12, 172, 188, 208  
 Hollstein 11  
 Holtermann 190  
 Holthausen 198  
 Holz 55  
 Holz Müller 9, 28  
 Hooton 73, 83, 107  
 Hopf 161, 169, 172, 187, 207  
 Hopmann 57  
 Hoppe 178, 214, 215, 216  
 Horch 199  
 Horn 20  
 Horuke 64, 75, 79, 90, 92  
 Hornstein 197  
 van der Horst 193  
 Horster 174, 192, 213, 220, 222, 229  
 Horstmann 192  
 Hospodarsky 128, 134, 148  
 van Hove 81  
 Hubbes 197, 232  
 Hubinger 194  
 Hübschmann 125, 158  
 Hüggenberg 192  
 Hünemann 178  
 Huhn 230  
 Huse 184, 194, 227  
 Huth 26, 165, 174, 189, 194, 212  
 Hyland 56, 188

## I

Idel 190  
 Ideler 198  
 Idelberger 172, 195, 200, 228  
 Iglar 13, 31  
 Irlich 193  
 Irmer 178, 226  
 Irmischer 174, 192, 200, 220  
 Ischebeck 195, 228  
 Itani 182, 197

**J**

Jacke 194  
 Jäckel 192  
 Jacobi 192  
 Jacobs 178, 193, 225, 226  
 Jacobsen 136  
 Jäger 61, 67, 75, 82, 103  
 Jägersberg 198  
 Jaeschock 193  
 Jahnke 178  
 Janke (Psycholog. Inst.) 55,  
 120, 121, 138, 162, 163  
 Jansen 56  
 Janßen 122, 133, 142, 143  
 Jehle 75, 79, 92, 192  
 Jellinghaus 194  
 Jennissen 187  
 Jesdinsky 10, 172, 191, 217  
 Jeute 57  
 Jörg 193  
 Johannisson 119, 128, 137,  
 157  
 Joks 23, 84  
 Jucquois-Delpierre 79  
 Jünemann 182, 193, 225, 226  
 Jüttner 54, 55, 71, 84, 109,  
 110, 111  
 Jung (Kinderklinik) 196  
 Jung (ZMK) 198  
 Jungblut 174, 191, 228, 229  
 Junger 56  
 Junker 197  
 Juretzko 165  
 Just 13, 44

**K**

Kämer 195  
 Kaiser (Frauenklinik) 182, 230,  
 Kaiser (Angl. Inst.) 67, 72, 83,  
 105, 107  
 Kaiser (Innere Medizin) 178,  
 218  
 Karch 196, 231  
 Karpp 21  
 Kasel 23, 82  
 Kasperek 57  
 Kast 21  
 Kastka 56  
 Katoh 193  
 Kaufmann 172, 187, 188, 208  
 Kaumann 188  
 Kauther 196, 231  
 Kazmeier 178, 222  
 Keck 128, 135, 149, 150, 192  
 Keil 54, 55  
 Keitel 197  
 Kelders 119  
 Keller 67, 75, 82  
 Kemperdick 184, 196, 231  
 Kempkens 128, 134, 146  
 Kerner 128, 133  
 Kessler 75, 98  
 Keuser 29  
 Kiekens 196  
 Kiem 57  
 Kienast 54, 65, 70, 80, 96,  
 98, 99  
 Kiesselbach 31, 171, 206, 207  
 Kilberth 10, 128, 133, 140  
 Kiltz 75, 84, 110  
 Kim 134  
 Kind 197  
 Kindler 178, 191, 218, 219  
 Kirchmeyer 59, 73  
 Kirsch 54  
 Kirstein 194  
 Kisseler 216  
 Kistenich 195

Kivelitz 182, 193, 225  
 Klähn 198  
 Klauenflügel 81  
 Klaverkamp 19  
 Klein (Orthopädie) 195  
 Klein (Innere Medizin) 178,  
 222  
 Klein (Studentenwerk) 11, 30  
 Kleindien 137  
 Kleindienst 122, 135, 152,  
 174  
 Kleine 30  
 Kleinhanß 123, 133, 144, 145,  
 146  
 Kleinschmidt 193  
 von Klencck 31, 125, 151  
 Klewe 190  
 Kley 182, 192, 222  
 Kleybrink 191  
 Klinger 10, 55, 121, 133, 142,  
 143, 217  
 Klinnert 192  
 Kluck 128, 138, 161  
 Klumpjann 189  
 Klümper 57  
 Klüppel 17  
 Klüsener 193  
 Knapp, K. F. 67, 75, 83, 107  
 Knapp, Rose 81  
 Knieriem 174, 213  
 Kniep 125, 128, 135, 149,  
 150  
 Knittler 193  
 Knoke 198  
 Knolle 178, 235  
 Knop (Rechenzentrum) 24, 60  
 Knop (I. Med. Klinik A) 191  
 Kobelt 190  
 Koblin 182, 199, 236  
 Koblitz 75, 79, 92  
 Koburg 178  
 Koch (Innere Medizin) 178,  
 218  
 Koch (Kiefer- u. Gesichts-  
 chirurgie) 182, 199, 236  
 Koch (Mikrobiologie) 184  
 Kochs 79  
 Kocks 197, 232  
 Köhler (Pharmakolog. Inst.)  
 182, 213  
 Köhler (Anästhesiolog.) 194  
 Köhler, E. (I. Med. Klinik B) 192  
 Köhler, M. (I. Med. Klinik B)  
 192  
 Kölgen 192  
 Koenemann 80  
 König (ZMK) 198  
 König (Phil. Inst.) 55, 71, 79,  
 86, 87  
 Königs (Stud.-Vertreter) 165  
 Königshausen 165, 191  
 Koerfer 193  
 Kojimahara 186  
 Konrad 178, 226  
 Korsch 75, 83, 107  
 Kosche 196  
 Kott 30  
 Kotulla 192  
 Kousidis 193  
 Kovacicek 178, 193, 224, 225  
 Kowalik 54, 122, 136, 154  
 Kracht 119, 123, 132, 140,  
 141, 142  
 Krämer (Neurochir. Klinik)  
 195, 226  
 Krämer (Luftthygiene) 56  
 Krämer, Prof. (Orthopädie) 11,  
 174, 228  
 Kramp 9, 55, 64, 69, 70, 79,  
 90, 91

Kranz (Inst. f. Angew. Physik)  
 12, 55, 121, 134, 145, 147,  
 148  
 Kranz (Pharmakologie) 189  
 Kratka 196  
 Krause 54, 123, 136, 153,  
 154  
 Krausz 56  
 Krauth 120, 122, 138, 161,  
 162, 163, 217  
 Krebs 185, 223  
 Kreidler 199  
 Krelhaus 192  
 Kremer 172, 193, 195, 224,  
 225, 226, 228  
 Krenz 191  
 Krepf 11  
 Kreiß-Sander 192  
 Kreutz 54  
 Kreutzberg 178, 193, 225, 226  
 Kreutzkam 75, 87, 88  
 Kreutzmann (AstA) 28  
 Kreuzer 174  
 Krian 193  
 Krischnak 194  
 Kröhne 198  
 Kröner 175, 188, 208  
 Krone 81  
 Krüger 128, 134, 146  
 Kruskemper, H.-L. 172, 192,  
 220  
 Kruskemper, G. 192  
 Krumbach 191  
 Krumeich 26, 61, 66, 75, 81,  
 99  
 Krumm 11, 55, 64, 69, 70, 79  
 Kuchen 9, 54, 119, 121, 135,  
 149, 150, 151  
 Kübler 175  
 Küchle 178, 232  
 Kühn 56, 128, 135, 151  
 Küpper 182, 197, 233  
 Küppers 165, 191  
 Kürten 184, 195  
 Küthe 54  
 Kuhlendahl 172, 195, 224,  
 228, 229, 230  
 Kuhn 192, 220  
 Kulenkampff 173  
 Kunz 54, 75, 122, 137, 157,  
 158  
 Kupke 196  
 Kuppe 128, 133, 146  
 Kurkowski 138  
 Kurz 66, 75, 82, 103

**L**

Ladwig 196  
 Lampenscherf 28  
 Landen 178, 218  
 Lang 192  
 Lange 178, 193, 214  
 Langfeld 54  
 Langefeld 64, 71, 80, 91, 92  
 Langhorst 75, 94  
 Laqua 124, 144, 146  
 Larenz 10, 55, 121, 134, 147  
 Laturnus 195  
 Lauber 133, 178, 224  
 Lauffs 22  
 Lauser 57  
 Lauterbach 128, 138, 162,  
 163  
 Ledwoch 189  
 Leem 195  
 Legenhausen 71, 83, 105, 106  
 Leggewie 75, 101  
 Lehmann 163, 185, 223  
 Lehnert 19

Lehr 12, 196, 231  
 Leide 196  
 Leineweber 165  
 Lemberg 9, 12, 54, 66, 71,  
 81, 96, 98, 99  
 Lemberg 184, 196, 231  
 Lengeler 12, 54, 67, 70, 83,  
 105, 106  
 Lennartz 175, 194, 227  
 Lenz (Pathologie) 189  
 Lenz (Orthopäd. Klinik) 195  
 Leube 75, 110, 111  
 Lewentis 194, 226  
 Ley 191, 196  
 Leyhausen 123, 155  
 Lichtner 21, 22  
 Liersch 196, 231  
 Liedtke 61  
 Lietke 196, 231  
 Lindemann 195  
 Linden 179, 223  
 von Lindern 133  
 Lindner 128, 132, 139  
 Lins 44  
 Lipka 128, 135, 149  
 Lochner 9, 161, 172, 187,  
 208, 213  
 Löllgen 56, 185, 228  
 Lönne 65, 72, 81, 96, 98  
 Loewen 196  
 Lohmann-Falkner 80  
 Lombeck 196, 231  
 Loogen 172, 186, 192, 200,  
 201, 220, 226  
 Loose 193  
 Lore 231  
 Lorenz (ZMK) 179, 236  
 Lorenz (Verwaltung d. Med.  
 Einrichtungen) 19  
 Lösch 187  
 Löscher 192  
 Löße 192  
 Loulos 12  
 Lucks 201  
 Lueg 128, 135, 149  
 Lück 192  
 Lür 118, 120, 121, 138, 161,  
 162, 163  
 Lütcke 119, 128, 132  
 Lüth 75, 79, 89, 92  
 Luzian 189

## M

Maar 194, 227  
 Maass 197  
 Mackay 128, 138, 162, 163  
 Mackes 18  
 Märten 67, 75, 83, 105  
 Mai 187  
 Major 179, 226  
 Mahler 129, 135, 149  
 Mahmud 193  
 Mak 196  
 Mameghani 189  
 Manojlovic 56  
 Mannherz 230  
 Manz 171, 214  
 Margies 72, 79, 90, 91, 92, 93  
 Maruhn 21  
 Marschall 194  
 Marquardt 193  
 Marwald 17  
 Marziniak 197  
 Marx 182, 225  
 Matthesen 188  
 Matthe 198  
 Mauer 9, 17  
 Maydel 187

Meessen 31, 172, 189, 212,  
 213  
 Mehlhorn 124, 137, 155, 156  
 Meishner 61  
 Meiners 55, 122, 133, 144,  
 145, 146  
 Meinhardt 18  
 Meinrenken 230  
 Meise 55, 119, 121, 132, 140  
 141, 142  
 Meisen 193  
 Meister 179, 197  
 Mendel 27, 79  
 Menne 73, 86, 87, 198  
 Menzel, H. 189  
 Menzel 26, 165  
 Menzel (ZMK) 179, 198, 234  
 Merdies 182, 227  
 Merkert 72, 80, 89, 90, 91  
 Merten 179  
 Merziger 83  
 Meschwitz 27  
 Meyer (Kinderklinik) 196, 231  
 Meyer, J. (Chirurgie) 193  
 Meyer, W. (Chirurgie) 193  
 Meyer (Angl. Inst.) 67, 72, 83,  
 105, 108, 109  
 Meyer (Germ. Seminar) 82  
 Meyer zum Gottesberge 170,  
 172, 197, 233  
 Meyer-Hammer 56  
 Meylan 186  
 Michaelis (Uni-Verw.) 27  
 Michaelis (Kinderklinik) 196,  
 231  
 Michalik 200  
 Milde 198  
 Müller 182, 192, 222, 229  
 Miltz 195  
 Mindé 76, 112  
 Misera 191  
 Mittelbach 179, 223  
 Mitschlerlich 185, 224  
 Möhrle 121, 138  
 Mohan Das 135, 188  
 Molinski 175, 195, 224, 230  
 Mommsen 10, 54, 65, 70, 81,  
 96, 99  
 Montanus 54  
 Mootz 54, 119, 121, 135, 149,  
 150, 151  
 Morgenstern (Physiol. Inst.)  
 182, 208  
 Morgenstern (Frauenklinik)  
 195  
 Morguet 56  
 Mortier 175, 196, 231  
 Moschinski 182, 193, 224,  
 225, 227  
 Moser 175, 188, 208  
 Moubayed 189  
 Müller (Rechenzentrum) 24,  
 59, 60  
 Müller (Histor. Seminar) 54,  
 65, 70, 81, 96, 98, 99  
 Müller, H. (Physik. Inst.) 134,  
 145, 146, 147, 148  
 Müller, F. (Physik. Inst.) 12,  
 124, 133, 145, 146, 147, 148  
 Müller, J. (Theoretische Physik)  
 134  
 Müller (Chirurgie) 175, 193,  
 224, 225  
 Müller (Frauenheilkunde) 179,  
 230  
 Müller (Gesch. d. Medizin) 125,  
 164, 191, 216, 217  
 Müller, Irmgard 185  
 Müller (Deutsch. Krankenhaus-  
 inst.) 57

Müller (Neurochirurg. Klinik)  
 195  
 Müller, U. (Psychiatr. Klinik)  
 193, 223  
 Müller (Psychiatrische Klinik)  
 185, 193  
 Müller (Med. Strahlenk.) 195  
 Müller (Ehrensenator) 13  
 Müller-Ruchholtz 26, 165,  
 182, 187, 208  
 Münch 18  
 Müntefering 175, 179, 189,  
 212  
 Mürtz 179, 219  
 Munck 185, 213

## N

Näther 165, 195  
 Nagel 198  
 Natersky 18  
 Naudascher 193  
 Naumann (Mikrobiologie) 172,  
 190, 214  
 Naumann (Bibliothek) 21  
 Nellen 21  
 Nessler 184, 196, 231  
 Netter 122, 138, 162, 163  
 Neu 30  
 Neuhaus (I. Med. Klinik B) 192  
 Neuhaus (ZMK) 198  
 Neuhaus (Uni-Verwaltung) 18  
 Neukamp 19  
 Neveling 179, 223  
 Ney 179, 225  
 Nickel 11, 55, 64, 70, 80, 93,  
 94, 95  
 Nicola 195, 228  
 Nicolin 76, 89  
 Nie 197  
 Niedermeier 179, 232  
 Nieland 55  
 Nieling 191  
 Niemann 179, 226  
 Nieroba 73, 83, 108  
 Nies 17, 54, 55, 70, 109, 110,  
 111  
 Nieschlag 182, 192  
 Niessen (I. Med. Klinik B) 192  
 Niessen (Bibliothek) 23  
 Nieveler von St. Vith 57  
 Nitsche 188  
 Nitschke 82  
 Noack 44, 182, 189, 213  
 Nolde 115  
 Norbisrath 19  
 Noth 182, 187  
 Novi 189  
 Nowak 20  
 Nußbaum 56

## O

Oberdisse 171  
 Odenthal 179, 219  
 Oeking 193  
 Oellrich 19  
 Oesorge 172, 189, 213  
 Ohnhäuser 191  
 Olbrechts 54  
 Olschok 137  
 Opelt 11, 25, 55, 70, 82, 100,  
 101  
 Optz 65, 76, 80, 97, 98  
 Orlinski 43, 60, 73  
 Ortmann 18  
 Orsinger 55, 119, 123, 133,  
 140, 141, 142

Orsulakowa 197  
Ostermeyer 129, 133  
Osterwald 76, 90  
Ottermann 19  
Overzier 196, 231

## P

Padval 197  
Palomba 193  
Palscherm 132  
Panzner 119  
Park 193  
Paschen 179  
Passia 184, 186  
Pau 172, 197, 200, 232  
Peerenboom 192  
Pense 18  
Perkampus 54, 119, 121, 135,  
151, 152  
Perschmann 195  
Peter 129, 133, 145, 146,  
148, 192  
Peterhofer 186, 190  
Petermann 124, 135, 152  
Peters (Patholog. Inst.) 189  
Peters (Bibliothek) 22  
Peters (Inst. f. Anorgan. Chemie  
u. Strukturchemie) 129,  
135, 149  
Peters (Zool. Inst.) 54, 121,  
136, 137, 155, 156  
Peters (I. Med. Klinik A) 191  
Peters, Th. (Arbeitsmedizin)  
183, 215  
Petersen (Chirurgie) 193  
Petrich 196, 231  
Petrides 179, 219  
Petry 24, 55, 121, 132, 133,  
140, 141, 142  
Petzsche 129, 132, 140  
Pffitzer 26, 165, 175, 189, 212  
Pflugmacher 191, 217  
Philipp 27, 129, 135  
Piasecki 197  
Pick 133  
Picot 199  
Picozzi 187  
Piel 199  
Pierstorff 133  
Pinelli 76, 109  
Pitz 190  
Pleschtokat 27  
Pley 54  
Poche 179, 212  
Podlesch 175, 199, 236  
Pöling 67, 76, 83, 105  
Pöttgen 179, 191, 200, 218,  
219  
Pohlmann 83  
Polzin 193  
Porschen 57  
Pothmann 175, 190, 214  
Pothmann (Kinderklinik) 196,  
200, 231  
Pott (Lufthygiene) 56  
Pott (Germ. Seminar) 66  
Potthoff 184, 192, 195, 230  
Powroslo 76, 82, 103  
Prang 134  
Prehn 187  
Preiß 23  
Preussing 200  
Pricking 29  
Prüstel 124, 135, 150  
Przyrembel 196, 231  
Pütz (Univ.-Verw.) 18, 44  
Pütz (ASTA) 28  
Pulver 179, 227

242

Purschke 183, 194, 227  
Putz-Osterloh 120, 129, 138,  
161, 163

## Q

Quante 183, 197, 233

## R

Raach 65, 76, 81, 97, 98  
Raatz 76, 90, 91  
Rabe 9, 10, 26, 165, 175,  
193, 222  
Rachner 191  
Radl 125, 162  
Radtke 76, 95  
Raff 183, 208  
Rahier 200  
Ramms 190, 216  
Ratschek 55, 123, 132, 140,  
141, 142  
Rattay 17  
Rauch 179  
Raus 197  
Rausch 17  
Rauter 9, 17, 31, 54, 67, 70,  
83, 106  
Rautmann 196, 231  
Rech 188  
Rechenberger 183, 184, 197,  
232  
Reckel (Ges. d. Freunde u.  
Förderer) 31  
Reh 175, 190, 216  
Rehbein (Roman. Seminar) 76,  
81, 84  
Rehbein (Seminar f. Allg. Sprach-  
wissenschaft) 66, 76, 100,  
110  
Rehberg (ZMK) 179, 235  
Rehberg (Inst. f. Anorgan.  
Chemie u. Strukturchemie)  
135  
Rehmet 24, 60  
Rehrmann 170, 172, 199, 236  
Rehse 195, 228  
Reichel 76, 84  
Reiffer 56  
Reil 199  
Reimold 183  
Reinauer 56, 173, 188, 208  
Reipen 198, 235  
Reitter 179, 225  
Remenar-Vukelic 189  
Remmers 192  
Renkawitz 12  
Renner 188  
Rettig 76, 84, 110  
Reuters 134  
Rheingans (Kinderklinik) 196,  
231  
Rheingans (Physiolog. Chemie)  
188  
Richard 197  
Richter (Inst. f. Anorgan. Chemie  
u. Strukturchemie) 129, 135,  
149  
Richter (II. Med. Klinik) 192  
Richter (Erziehungswissenschaft)  
64, 76, 80, 89, 91  
Richter, O. 191, 217  
Richtzenhain 129, 135, 150  
Rick 173, 190, 215  
Riebe 27  
Riedel 124, 155, 196  
Riensch 197  
Riesler 191  
Riethmüller 195  
Ringler 180  
Ritzl 180, 229  
Rivas-Martin 193  
Roddewig 76, 110  
Rodeck 180, 231  
Rogge 190  
Röhrborn 173, 189, 212  
Röhrs 76, 93  
Rommerskirchen 129, 137  
Roscovanu 56  
Rönsberg 192  
Rosen 189  
Rossel 66, 76, 81, 97  
Röthig 56  
Röttger 180, 193, 230  
Rosellen 22  
Rosenbauer 169, 173, 186,  
206, 207  
Rosin 183, 190, 214  
Ross 187  
Rosshoff 197, 232  
Rothe 56  
Rother 54, 121, 137, 158,  
159, 160  
Rotter 76, 79, 87  
Rübartsch 129, 133  
Rüdiger 55  
Rühberg 134  
Rubner 27  
Rudorff 192  
de Ruiter 56  
Ruhrberg 196  
Ruland 193  
Rummeld 197  
Rumpf 193  
van Runset 68, 72, 84, 109,  
110, 112  
Ruska 184, 187, 207

## S

Sabelberg 129, 137, 159  
Sack 180  
Sahl 57  
Sailer 183, 193, 225  
Salfner 196, 231  
Sánchez-Otero 76, 113  
Sander 187  
Sandmann 193  
Santarius 54, 119, 123, 136,  
153, 154  
Santus 193  
Sartorius 188  
Sauer 194  
Sauerborn 13  
Seelmann 196, 231  
Seemayer 56, 180, 214, 215  
Segeth 194  
Seidel 67, 77, 83, 106, 108,  
130, 134, 147  
Seipel 183, 192, 220  
Semmler 26, 54, 61, 65, 71,  
81, 96, 98  
Senger 189  
Seredinski 187  
Serratus 190  
Seuken 195  
Showell 28  
Sieben 20  
Siebers 57  
Siegiers 57  
Siegert 130, 150  
Siepmann 194, 227  
Sieviers 196, 231  
Simon 180, 231  
Simonides 27  
Solbach 25, 26, 165, 175,  
192, 220, 222



Sommer 188  
 Sonnenberg 192  
 Sonnenburg 24  
 Souw 134  
 Spellerberg 102  
 Spelter 132, 133  
 Speth 24, 60  
 Spiekermann 198  
 Spilker 195  
 Spiller 192  
 Sprock 196, 231  
 Suchan 195  
 Suchy 55, 115, 119, 122, 134, 147  
 Sudkamp 19  
 Süßmuth 77, 89  
 Swart 180, 228, 229  
 Sykosch 180, 225  
 Syska 27  
 Szczesny 79  
 Szentei 56  
 Szymanski 24, 60

## Sch

Schacht 183, 193, 224, 225  
 Schade (Humangenetik u. Anthropol.) 171, 189  
 Schade (Inst. f. Biophysik u. Elektronenm.) 187  
 Schadewaldt 10, 11, 25, 164, 173, 191, 213, 216, 217  
 Schäfer (Physiolog. Chemie) 188  
 Schäfer (Innere Med.) 180  
 Schäfer (Inst. f. Allgem. Biologie) 129, 137, 157  
 Schäfer (Physikal. Inst.) 124, 134, 145, 146  
 Schäfer (Histor. Seminar) 66, 81  
 Schafstaedt 79  
 Schamoni 195, 228  
 Schaper 21  
 Scharfschwerdt 27  
 Scheer 19  
 Scheffers 30  
 Scheibner 161, 175, 187, 207, 208  
 Scheil 184, 189, 212  
 Schenke 83  
 Schennen 194  
 Scherer 54  
 Scherschel 82  
 Schicha 57  
 Schiffer 195  
 Schild 180, 230  
 Schipke 187  
 Schirmer 123, 137, 160  
 Schlipkötter 10, 56, 165, 173, 186, 190, 214, 215, 216  
 Schlösser 195  
 Schluchter 55, 65, 70, 80, 95  
 Schmäling 129, 133  
 Schmalbruch 183  
 von Schmettow 21  
 Schmidt (Erziehungsw. Inst.) 76, 80, 94  
 Schmidt (Kinderklinik) 196, 231  
 Schmidt (Frauenklinik) 195  
 Schmidt (Nuklearmed.) 180, 229  
 Schmidt (Mikrobiologie) 175, 190, 214  
 Schmidt (Pädiatrie) 173  
 Schmidberg 129, 135, 150, 151  
 Schmidt-Elmendorff 183, 195, 230

Schmidt-Sodingen 192  
 Schmidtke 119, 122, 136, 151, 153  
 Schmitz, H. 191, 217  
 Schmitz (ASTa) 28  
 Schmitz (Urologie) 180, 227  
 Schneider (Zool. Inst.) 54, 118, 119, 122, 136, 153, 155, 156, 157  
 Schneider (Verwaltung der Med. Einrichtungen) 19, 27  
 Schneider (Rom. Seminar) 76, 84, 110  
 Schneider (Software) 125  
 Schneider, K. H. (II. Med. Klinik) 192  
 Schneider (Rechenzentrum) 24  
 Schneider (I. Med. Klinik A) 191  
 Schneider (Kinderklinik) 196  
 Schneider (ZMK) 198  
 Schneider (Universitätsverwaltung) 17  
 Schneider (Ges. d. Freunde u. Förderer) 31  
 Schneidewind 29  
 Schneider 192  
 Schniepp 84  
 Schnurr 191  
 Schönberger 129, 135  
 Schönfelder 190  
 Schönherr 129, 136, 153  
 Schoerner 198  
 Scholtholt 180, 208  
 Scholten 191  
 Scholtz 77, 83, 105, 106  
 Scholz 67, 77, 104  
 Schomburg 197  
 Schopp 9  
 Schoppe 191  
 Schormann 65, 77, 81, 97  
 Schott 24, 59  
 Schrader 9, 10, 54, 55, 61, 70, 84, 109, 110, 111  
 Schröder 199  
 Schreckenberg 55, 77, 90  
 Schreiber 84, 183  
 Schröder (I. Med. Klinik A) 180, 219  
 Schröder (Universitätsverwaltung) 18  
 Schröder (Math. Inst.) 118, 124, 132, 140, 141, 142  
 Schubert 55, 122, 132, 139, 141, 142  
 Schübel 175, 198, 234  
 Schüler 22  
 Schünke 84  
 Schürmann 130, 135, 152  
 Schütt 55  
 Schulte (Chirurgie) 175, 193, 225  
 Schulte (Physikal. Inst.) 119, 130, 133, 145  
 Schulte-Brinkmann 180, 229  
 Schulte Herbrüggen (Angl. Inst.) 31, 54, 67, 70, 83, 105, 106  
 Schulte Herbrüggen (Inst. f. Anästhesiolog.) 194  
 Schulz (Pathologie) 180  
 Schulz (Staatshochbauamt) 20  
 Schulze 184, 195, 228  
 Schunicht 197  
 Schuppenhausen 197, 232  
 Schwab (Geschichte) 77, 98  
 Schwab (Zentr. Inst. f. klinische Chemie) 190  
 Schwab (Stud.-Werk) 30  
 Schwalbe 21  
 Schwarzhoff (Inst. f. Anästhesiolog.) 194

Schwarzhoff (Med. Strahlenkunde) 195  
 Schwenen 188  
 Schwenzler 77, 90  
 Schwichhardt 24, 60  
 Schwochau 54, 123, 137, 157, 158  
 Schwöbel 189  
 Schwörer 187

## St

Staschinski 194  
 Stadler 130, 133, 140  
 Stahl 195, 228  
 Staib (Frauenklinik) 195  
 Staib (Inst. f. Physiolog. Chemie) 9, 173, 188, 208, 213  
 Ständeke 55  
 Stark (Toxikologie) 189  
 Stark (Inst. f. Angewandte Physik) 55, 119, 123, 134, 145, 147, 148  
 Stark (Luftthygiene) 56  
 Staudt 27  
 Stecher 57  
 Stednitz 21  
 Stefaniak 198  
 Steffen 196  
 Stegie 191, 217, 218  
 Stegmann 180, 230  
 Steigel 130, 135, 151  
 Steiger 56  
 Stein 54, 77, 104  
 Steinebach 130, 133, 142, 143  
 Steiner 188  
 Steingrüber 173, 191, 217, 218  
 Steinhagen 196, 231  
 Steinhauer 27  
 Steinhäus (Orthopäd. Klinik) 195  
 Steinhäus (Erziehungsw.) 77, 89  
 Steinhoff-Creff 73, 84, 111, 112  
 Steinhoff 194  
 Stemmman, E. A. 196, 231  
 Stemmman, G. 196, 231  
 Stempel (ASTa) 9  
 Stephan 196, 231  
 Stephani 130, 132  
 Stern (Stud.-Vertreter) 165  
 Sternschulte 190  
 Sterzel 196  
 Steuber 77, 79, 89  
 Steyer 195  
 Stichner 186  
 Stichtenoth 24, 60  
 Stierle 189  
 Stiller-Winkler 190  
 Stillers 68, 77, 84, 110  
 Stimmel 132  
 Störmer 199  
 Stötzel 10, 54, 67, 70, 82, 102, 103, 104  
 Stolle, D. (Zentrallaboratorium) 190  
 Stolle, R. (I. Med. Klinik A) 191  
 Stolze 175, 192, 229  
 Stosch 21  
 Sträter 193  
 Strahl 197  
 Straßburg 170, 173, 198, 234  
 Straßburger 197, 232  
 Strasser 194, 227  
 Strauß 183, 197, 233  
 Strazny 66, 72, 81

Streblov 19  
Strobach 189  
Strohmeyer 25, 173, 192, 220,  
222, 229  
Strosetzki 77, 112  
Strothmann 194, 227  
Stubbe 54, 122, 136, 154  
Stupp 180, 233  
Stüttgen 198  
Stüwe 79  
Sturm 180, 218  
Stute 194, 226

## T

Tamms 13  
Tarbiat 180  
Tegeler 193  
Tenhaken 77, 83, 106  
Terinde (Frauenklinik) 195  
Terinde (Kinderklinik) 196, 231  
Teschke 135, 192  
Teschner, H. 190  
Teschner, U. 190  
Teuber 196, 231  
Teusner 130, 132  
Teutloff (AStA) 165  
Thal 195  
Thiel, J. 134  
Thiel, W. 137  
Thielemann 123, 134, 145,  
147, 148, 193  
Thienhaus 192  
Thierse 77, 90  
Thode 125, 132, 139, 140  
Thoerner 193  
Thomae 31  
Thomann 67, 77, 83, 106  
Thomitzek 175, 188, 208  
Tigges 193  
Tillmann 183, 197, 232  
Tirgrath 119  
Tislar 57  
Tismer 77, 94  
Tober 56  
Toeller 56  
Tokutsu 193  
Tomaschoff 180, 190, 214  
Tomingas 56  
Trahms (Neurologie) 193  
Trahms (Kinderklinik) 196, 231  
Trobisch 194, 226  
Trube-Becker 12, 175, 190,  
216  
Tschernitschek 198

## U

Ueding 17, 18  
Uhlenbusch 55, 119, 122,  
133, 134, 143, 145, 146, 148  
Uhlmann 119  
Ullrich 193, 195  
Unbehaun 136  
Ungelenk 77, 80, 94  
Unger 27  
Urban 180, 231  
Urbanek 27  
Urbiczek 198

## V

v. Vacano 65, 77, 80, 97  
Valder 24  
v. Vangerow 193  
Vent 195  
Versmold 197

## 244

Vetten 17  
Victor 27  
Vielen 173, 195, 224, 228,  
229, 230  
Villette 59, 78, 112  
Vitt 193  
Vögtle-Böhringer 56  
Vöikel 194  
Völker 196, 231  
Vogel 135  
Vogelberg 56, 183, 222  
Vogt 13, 142  
Volberg 196, 231  
Vorwald 18  
v. Voß 196, 231  
Voss, M. 79  
Voss (Diabetes) 56  
Voss, U. 192  
Vosse 23  
van Vuuren 23, 81  
Vyska 57

## W

Wachsmuth 193  
Wada 130, 136, 155, 156  
Waelbroeck 123, 145  
Wagner (Urologie) 194, 227  
Wagner (Inst. f. Physiol. Chemie)  
184, 188  
Wahl (Stud.-Werk) 30  
Wahl (Kinderklinik) 196, 231  
Wamper 18  
Wang 56  
v. Wangenheim 124  
Walter 196  
Weber (Historisches Seminar)  
54, 65, 72, 78, 81, 97  
Weber (ZMK) 198  
Weber (Psych. Institut) 130,  
138, 163  
Wehle 12, 55, 64, 69, 70, 80,  
89, 90  
Weidmann 66, 78, 82, 103  
Weinert 130, 134, 146  
Weinstrauch 130, 135, 152  
Weise (Innere Medizin) 181  
Weise (ZMK) 170, 173, 198,  
234, 235  
Weiss 197  
Weisz 56  
Welsh 57  
Wendel 196, 231  
Wendell 73, 83, 108  
Wenk 125, 134, 147  
Wenzel 173, 208  
Wenzens 54, 118, 123, 137,  
158, 159, 160  
Werner (Frauenklinik) 183,  
195, 230  
Werner (Inst. f. Physikal. Chemie)  
135  
Werners 183, 230  
Wernicke 130, 136, 153  
v. Wersebe 65, 78, 80, 95  
Westphal 199  
Wetzels 181  
Wichmann 187  
Wiebringhaus 192  
Wiegand 54, 67, 71, 82, 103,  
104  
Wiegelmann 183, 192, 220,  
222  
Wienbeck 175, 192, 220, 222,  
229  
Wiesner 196, 231  
Wigger 78, 84, 110  
Wild 181  
Wildt 165, 193

Willems 54  
Wilsmann 82  
Windfuhr 54, 66, 71, 82, 102,  
104  
Wingen 196, 231  
Winneke 56  
Winters 18  
Wippel 21, 78, 113  
Wipperr 191  
Wirth, W. (Pharmakologie)  
181, 213  
Wirth, K. (Pharmakologisches  
Inst.) 175, 189, 213  
Wisbauer 130, 133  
Wischgoll 125, 133, 144, 145,  
146  
Witt 137  
Wittler 198  
Wittmann 188  
Wobker 190  
Wohlgemuth 56  
Wolf 130, 153, 187, 228  
Wolff, G. 189  
Wolff, M. 173, 229, 230  
Wollschläger 80  
Wonsak 17  
Wüst 194, 227  
Wüstemeyer 65, 72, 81, 97,  
98  
Wulff 184, 190, 216  
Wunderlich 10, 55, 66, 71, 81,  
99, 100, 125, 135, 150  
Wundram 130, 135  
Wurmser 73, 84, 111, 112

## Y

Yokota 195

## Z

Zachariae 54, 123, 136, 155,  
156  
Zalbertus (AStA) 28  
Zehles 186, 192  
Zeller 79  
Ziegler 65, 78, 80, 97  
Zietsmann 80  
Zimmer 195  
Zimmermann (AStA) 28  
Zimmermann (Bibliothek) 23  
Zimmermann (II. Med. Klinik)  
56, 173, 192, 220, 221, 222  
Zimprich 23, 79  
Zindler 173, 194, 224, 227  
Zinke 78, 82, 102, 103  
Zöberlein 131, 132, 139  
Zschiesche 30  
Zumfelde 193  
Zwacknagel 131, 134, 147,  
148





---

# CLAUS LINCKE

Schönegeistige und wissenschaftliche

## Buchhandlung

gegründet 1846

**nur Königsallee 96 (am Graf-Adolf-Platz)**

---

Bücher und Zeitschriften für alle Fakultäten der Universität  
für Studenten und Dozenten

Abteilungen für  
Medizin  
Naturwissenschaften  
Philosophie, Philologie, Pädagogik  
Rechts-, Staats- und  
Wirtschaftswissenschaften  
Belletristik  
Karten und Führer  
Kunst, dekorative und moderne Grafik  
Taschenbücher  
Schallplatten

Ausführung von Bestellungen aller lieferbaren Bücher  
und Zeitschriften des In- und Auslandes  
Ruf: Sammel-Nr. 32 92 57

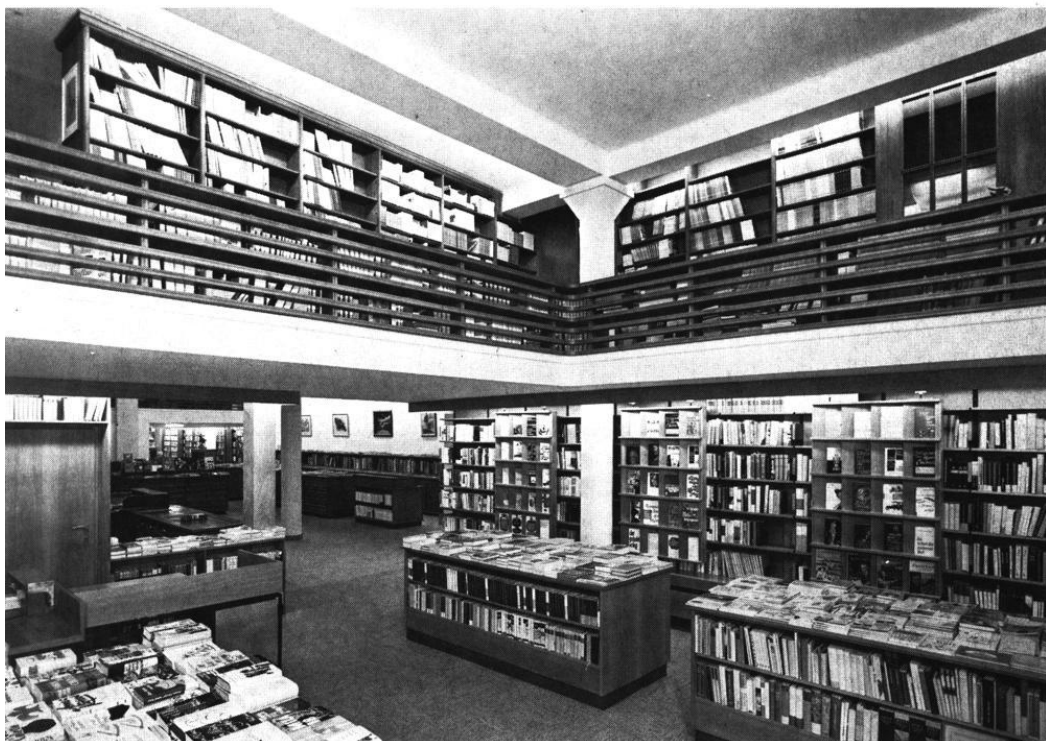

---

**führend in Fachliteratur für die Rechts- u. Wirtschaftspraxis**

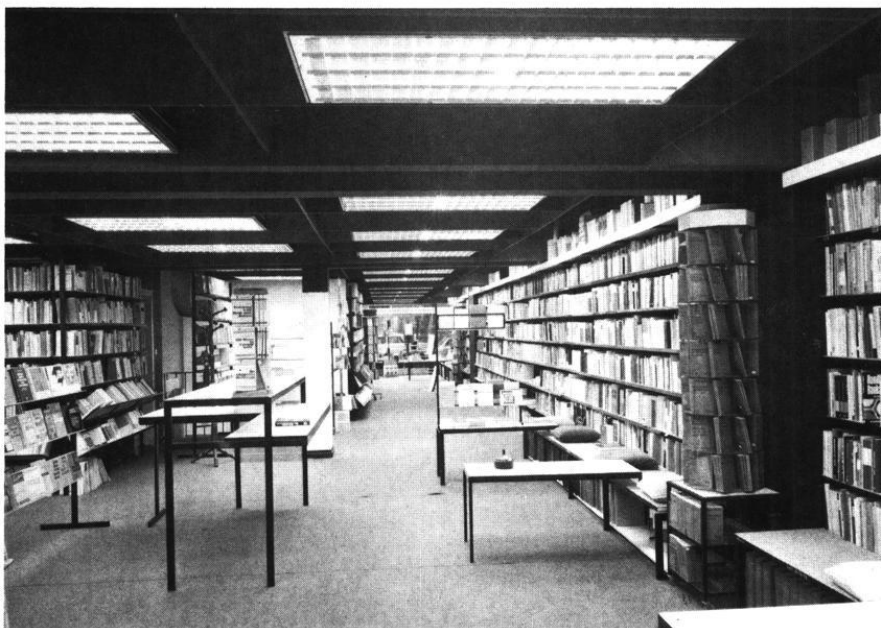

## **HERMANN SACK**

Juristisches Informationszentrum  
Fachbuchhandlung und -antiquariat

---

mit Spezialabteilungen für  
Studienliteratur  
Studentisches Antiquariat  
Sachkundiger Service u. sorgsame Abonnentenbetreuung  
für Fachzeitschriften · Loseblattwerke · Buchbindearbeiten

---

**4 Düsseldorf 1 · Bahnstraße 61 (nahe Oststr.)  
Zwischen Kö und Hauptbahnhof**

---

**bequem zum Buch (0211) 3605 03 / 04 · 3631 37**

---



# LANDESHAUPTSTADT DÜSSELDORF

## Stadtkartenausschnitte mit Informationsregister

(Spalte 1 = Planquadrat, Spalte 2 = Lage im Planquadrat)

- 1 Akademie für öffentliches Gesundheitswesen, Auf'm Hennekamp 70
- 2 Amt für Fremdenverkehr und Wirtschaftsförderung, Ehrenhof 3
- 3 Amtsgericht, Mühlensstraße 34
- 4 Aquarium, Brehmstraße 13
- 5 Arbeitsamt, Fritz-Roeder-Str. 2
- 6 Erholungsstätte Freibad Lorick
- 7 Deutsche Oper am Rhein, Heinrich-Heine-Allee 18 a
- 8 Deutscher Gewerkschaftsbund – Bundesvorstand, Hans-Böckler-Str. 39
- 9 Eisstadion, Brehmstr. 27
- 10 Goethemuseum, Jägerhofstraße 1
- 11 Heinrich-Heine-Institut, Grabbeplatz 5
- 12 Industrie- und Handelskammer, Berliner Allee 10
- 13 Jugendherberge, Düsseldorf, Straße 1
- 14 Kulturministerium NRW, Völklinger Str. 49
- 15 Künstlerverein „Malkasten“, Jacobstr. 6
- 16 Kunstmuseum, Ehrenhof 5
- 17 Landesmuseum Volk und Wirtschaft, Ehrenhof 2
- 18 Landes- und Stadtbildstelle, Prinz-Georg-Straße 80
- 19 Landeszentralbank, Berliner Allee 14
- 20 Landgericht, Neudrückstraße 3
- 21 Landtag von Nordrhein-Westfalen, Ständehausstraße 1
- 22 Ministerpräsident des Landes NRW, Haroldstr. 2
- 23 Ministerium für Wissenschaft und Forschung NRW, Völklinger Str. 49
- 24 Palais Nesselrode (Helgens-Museum), Schulstraße 4
- 25 Polizeipräsidium, Jürgensplatz 5
- 26 Rathaus, Marktplatz 2
- 27 Regierungspräsident, Cecilienallee 2
- 28 Rheinhalle, Oederallee 1
- 29 Rheinisch-Westfälische Borse, Berliner Allee 10
- 30 Rheinisch-Westfälische Akademie der Wissenschaften, Palmenstr. 16
- 31 Staatliche Hochschule für Musik Rheinland – Robert-Schumann-Institut, Fischerstr. 110
- 32 Robert-Schumann-Saal, Ehrenhof 4
- 33 St. Lambertus, Stritzplatz
- 34 Schauspielhaus, Großes und Kleines Haus, Bleichstr. 1
- 35 Schloß Jägerhof, Jacobstr. 2
- 36 Staatliche Kunstakademie, Eiskellerstraße 1
- 37 Stadtbüchereien, Berliner Allee 39
- 38 Stadtgeschichtliches Museum, Bäckerstr. 7-9
- 39 Stadt. Kunsthalle, Grabbeplatz 4
- 40 Studienhaus mit Volkshochschule, Fürstenwall 5
- 41 Theater Rheinischer Marionetten, Bilker Straße 7
- 42 Universität Düsseldorf, Universitätsstr. 1, F 311-1
- 43 Wissenschaftliches Prüfungsamt, Friedenstr. 13
- 44 Deutsches Krankenhausinstitut, Tersteegenstr. 9
- 45 Diabetes-Forschungsinstitut, Auf'm Hennekamp 65
- 46 Ev. Studentenwohnheim (mit Wohnheim), Witzelstr. 76
- 47 Gästehaus der Universität, Fabricsstr. 8
- 48 Institut für Arbeitsmedizin
- 49 Institut für Hygiene
- 50 Kath. Hochschulgemeinde (mit Studentenwohnheim), Duisburger Str. 82
- 51 Rheinisches Landeskrankenhaus, Bergische Landstr. 21
- 52 Abteilung für Ausbildungsförderung (BAföG), Studentenwohnheim, Strampelstr. 6
- 53 Studentenwohnheim, Gurtristr./Feuerbachstr.
- 54 Internationales Studentenwohnheim „Regenbogen e.V.“, Kopernikusstr. 78
- 55 Ev. Studentenwohnheim, Graf-Fecke-Str. 209
- 56 Ev. Ehepaarwohnheim, Oerlestr. 10
- 57 Universitätsbibliothek, Grabbeplatz 5
- 58 Verwaltungsgericht, Bastionsstr. 39
- 59 VDI-Haus, Graf-Fecke-Str. 84
- 60 Verkehrsverein der Stadt Düsseldorf e.V., Konrad-Adenauer-Pl. 11
- 61 Wildpark, Grafenberg



**Henkel**

**Führungskräfte**

# Der Weg in die Verantwortung führt bei Henkel über gezielte Ausbildungsprogramme.

Nur die Verbindung von Theorie, Praxis und systematischen Ausbildungsmaßnahmen ermöglicht die optimale Entwicklung zur modernen Führungskraft.

Henkel hat ein Programm, das eine Basis für den persönlichen Berufserfolg bieten kann.

Stufe 1: die Praxis trainieren. Training on the job.

Der Hochschulabsolvent lernt Theorie und Praxis zu verbinden – durch systematische Einarbeitung und Übernahme von Teilverantwortung in den für ihn interessanten Organisationseinheiten unseres Unternehmens.

Stufe 2: Kenntnisse und Fähigkeiten erweitern. job-rotation.

Nach dem Einstieg in die Teilverantwortung geht es um die Verbreiterung und Vertiefung von Wissen und Können, um später leitende Tätigkeiten vollverantwortlich übernehmen zu können.

Bitte, schreiben Sie uns kurz.

Wir informieren Sie dann ausführlich über unsere Ausbildungsprogramme.

**Henkel & Cie. GmbH**

Sekretariat der Personalleitung, 4 Düsseldorf 1, Postfach 1100

## Henkel hat heute Ihren Arbeitsplatz von morgen.

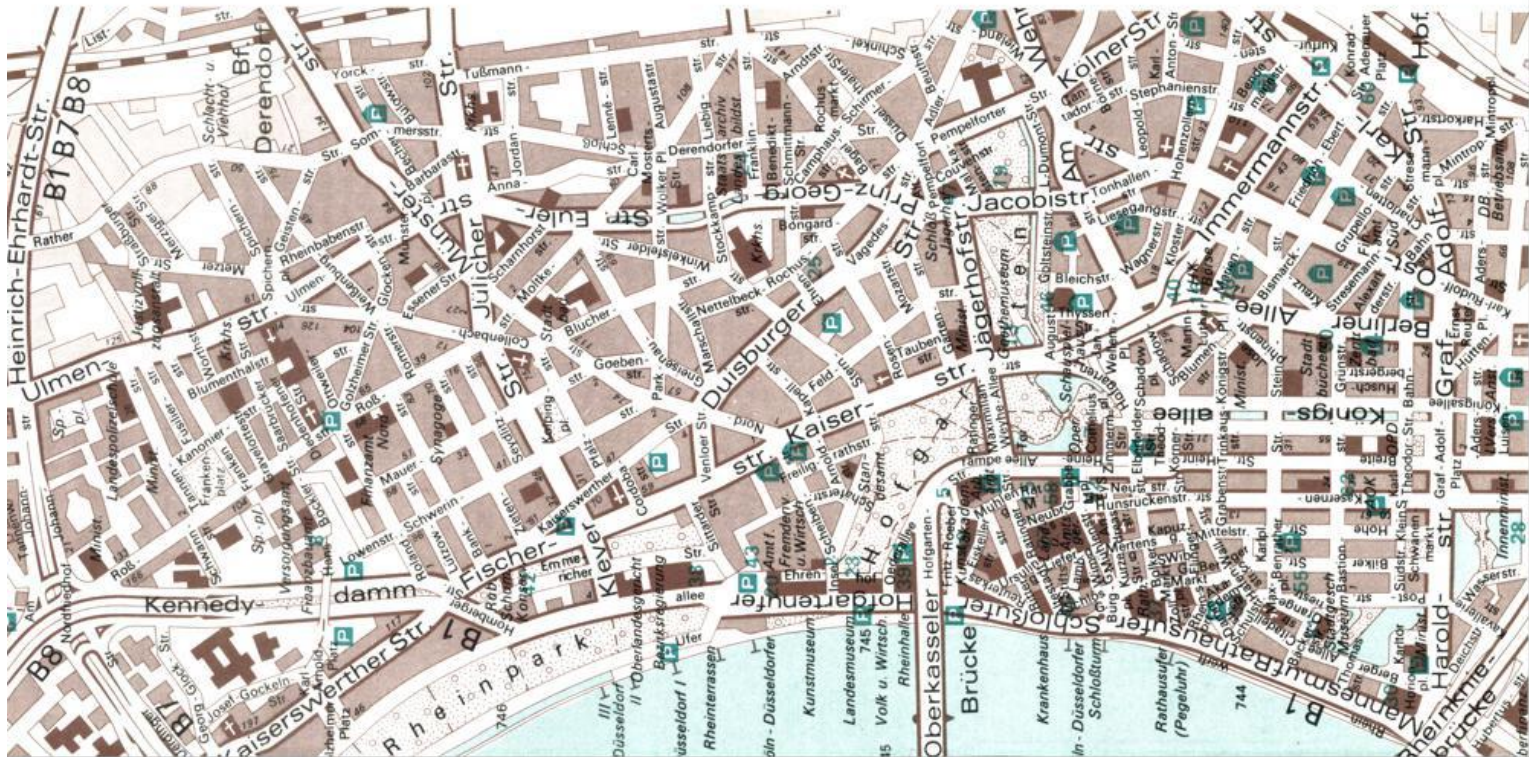

Bayer forscht  
für den  
**Umwelt  
schutz**



KW 1085 N

Für Bayer ist Umweltschutz kein Schlagwort unserer Zeit. Bereits im Jahre 1901 wurde die „Abwässer-Commission der Farbenfabriken zu Leverkusen“ gegründet, aus der 1913 der „Ausschuß zur Reinhaltung der Fabrikluft“ hervorging. Heute arbeiten 480 Mitarbeiter hauptamtlich für den Schutz der Gewässer und für die Reinhaltung der Luft. In den letzten 10 Jahren

hat Bayer über 1,3 Milliarden DM Betriebskosten und rund 675 Millionen DM für Investitionen von Anlagen und Einrichtungen zum Schutz einer gesunden Umwelt aufgewandt.

Sind Sie an praktischen Beispielen interessiert? Wir informieren Sie gerne.

Bayer AG, WM 03  
509 Leverkusen, Bayerwerk

# Mehr Raum für's Buch

Unsere Verkaufsräume  
zählen zu den größten  
im deutschen Buchhandel.

Trotzdem mußten wir bisher  
einen beträchtlichen Teil  
unserer Buchbestände  
in abgelegenen Lagerräumen  
aufbewahren.

Darum haben wir gebaut —  
*um Ihnen mehr Bücher*  
zugänglich und zugriffsbereit  
zu machen.

Mit Eröffnung  
unseres Erweiterungsbaues  
im ersten Halbjahr 1976  
werden wir  
mit unserer Verkaufsfläche  
in die Spitzengruppe  
der europäischen Buchläden  
vorrücken.

Sie dürfen darauf gespannt sein.

Stern-Verlag Janssen & Co.  
Buchhandlung · Antiquariat.  
Düsseldorf · Friedrichstr. 24-26  
Kundenparkhalle Talstr. 21

