

Universität Düsseldorf

**Personen- und Vorlesungsverzeichnis
Sommersemester 1973**

va

12



Zeittafel

Semesterbeginn:	1. April 1973
Semesterschluß:	30. September 1973
Beginn der Vorlesungen:	10. April 1973
Letzter Vorlesungstag:	6. Juli 1973
Die Vorlesungen fallen aus:	19. 4. 1973 bis 24. 4. 1973 (Osterferien) 1. 5. 1973 (Maifeiertag) 31. 5. 1973 (Christi Himmelfahrt) 9. 6. 1973 bis 16. 6. 1973 (Pfingsten) 21. 6. 1973 (Fronleichnam)
Immatrikulationsfrist	26. 2. 1973 bis 30. 3. 1973
Nachtermin (nur in begründeten Ausnahmefällen — Verwaltungsgebühr)	24. 4. 1973 bis 27. 4. 1973

Rückmeldetermin für das Sommersemester 1973:

für Studienfächer mit Zulassungsbeschränkung
für alle übrigen

Einschreibung
von Gast- u

Exmatrikulat

Beurlaubun

UB Düsseldorf

+4997 486 01

den Rektor
1973 bis 13. 4.
tariat, Ström-

Bewerbungsfrist für das Wintersemester 1973/74:

für Fächer mit
beschränkter
(gilt auch für
— Ausschluß

Rückmelde
Wintersem

für Studien
beschränkter
für alle übr

UB Düsseldorf

+4997 486 01

— Weitere Angaben siehe unter „Informationen über das Studium an der Universität Düsseldorf“ —

Universität Düsseldorf

Personen- und Vorlesungsverzeichnis Sommersemester 1973

Verkauf und Vertrieb des Personen- und Vorlesungsverzeichnisses erfolgen durch die Schrobendorffsche Buchhandlung (Moorenstraße 80 und Königsallee 22) und die Droste Buchhandlung (Martin-Luther-Platz).



va 12 *H*

**Die Universität ist Mitglied
folgender Organisationen und Vereinigungen:**

Landesrektorenkonferenz NRW

Westdeutsche Rektorenkonferenz (WRK), 53 Bonn-Bad Godesberg, Ahrstr. 39

Ständige Konferenz der Rektoren und Vizekanzler der Europäischen Universitäten, Université de Genève, CH 1211 Genève 4

Association Internationale des Universités, 1 Rue Miollis, F 75 Paris 15e

Deutsche Forschungsgemeinschaft, 53 Bonn-Bad Godesberg, Kennedyallee 40

Deutscher Akademischer Austauschdienst, 53 Bonn-Bad Godesberg, Kennedyallee 50

Deutsch-Französische Rektorenkonferenz

Hochschulvereinigung für das Fernstudium, 53 Bonn-Bad Godesberg, Ahrstr. 39

Hochschulverband

Westdeutscher Medizinischer Fakultätentag

Mathematisch-Naturwissenschaftlicher Fakultätentag

Philosophischer Fakultätentag



3804273 00

Inhaltsverzeichnis

Mitgliedschaften der Universität	2
Öffnungszeiten der Universitätseinrichtungen	4
Chronik der Universität und bauliche Gesamtplanung	5
Institutionen der Universität	
Rektorat	9
Senat	9
Senatskommissionen und Ausschüsse	10
Ehrensensatoren und Ehrenbürger	13
Verwaltung	14
1. Universitätsverwaltung	14
2. Verwaltung der Klinischen Anstalten der Universität	16
Gemeinsame Einrichtungen der Universität	
Universitätsbibliothek	17
Rechenzentrum	19
Sonstige Einrichtungen und Vereinigungen	20
Dozentenvereinigung	21
Assistentenschaft	21
Personalrat	22
Studentenschaft	22
Studentenwerk	23
Studentengemeinden	24
Gesellschaft von Freunden und Förderern e. V.	25
Vorlesungen für Hörer aller Fakultäten	26
Informationen über das Studium an der Universität Düsseldorf	27
Einschreibungsordnung	32
Satzung über Zulassungsbeschränkungen	38
Wissenschaftliches Prüfungsamt Düsseldorf	39
Der Universität angegliederte Institute	41
Übersicht über die Zahl der Studierenden an der Universität	42
Philosophische Fakultät	45
Studienberater	46
Prüfungsausschüsse	47
Lehrkörper	49
Institute und Seminare	55
Lehrveranstaltungen	57
Mathematisch-Naturwissenschaftliche Fakultät	77
Studienberater	78
Prüfungsausschüsse	79
Lehrkörper	80
Institute	87
Lehrveranstaltungen	89
Medizinische Fakultät	109
Studienberater	110
Prüfungsausschüsse	111
Lehrkörper	112
Institute und Kliniken	124
Lehrveranstaltungen	129
Personenverzeichnis	153

Öffnungszeiten

Das Verwaltungsgebäude der Universität Düsseldorf befindet sich in Düsseldorf, Moorenstraße 5.

Fernsprecher: 31 11

Fernschreiber: 8 587 348 uni d

Studentensekretariat

Strümpellstraße 4

Tel. 3 11 / 22 34 / 22 33 / 22 43

montags bis freitags 9—12 Uhr

Dekanat der

Philosophischen Fakultät

Himmelgeister Str.

(Institutgruppe III)

Tel. 3 11 / 29 36 und 29 37

montags bis donnerstags 10—12 und
15—16 Uhr

freitags 10—12 Uhr

Dekanat der Mathematisch- Naturwissenschaftlichen Fakultät

Himmelgeister Str. 300

(Institutgruppe I)

Tel. 31 11

montags bis freitags 10—12 Uhr

Dekanat der Medizinischen Fakultät

Strümpellstraße 4

Tel. 3 11 / 22 42

montags bis freitags 10—12 Uhr

Tel. Auskünfte über Habilitationen
und Promotionen nur dienstags und
donnerstags von 10—12 Uhr

Universitätskasse

Strümpellstraße 4

Tel. 3 11 / 22 29 / 22 30 / 22 31 / 22 32

Kto. 4051 710 bei der

Westdeutsche Landesbank

Rhein. Girozentrale, Düsseldorf

montags bis freitags 9—12 Uhr

Akademisches Auslandsamt

Strümpellstraße 4

Tel. 3 11 / 22 38

montags bis freitags 9—12 Uhr

Studentenwerk Düsseldorf e. V.

an der Universität Düsseldorf

Strümpellstraße 6

Studentenhaus

Tel. 33 38 40

montags bis freitags 9—15 Uhr

Abteilung für Ausbildungs- förderung

Aachener Str. 175—179

Tel. 31 23 54

montags u. donnerstags 9—14 Uhr

Allgemeiner Studentenausschuß (ASTA)

Strümpellstraße 6

Studentenhaus

Tel. 33 48 55

montags bis freitags 12—14 Uhr

Akademiker- Karriere im Marketing- Bereich

Mit Ihren volks-
oder betriebswirtschaftlichen,
mathematischen oder juristischen
Kenntnissen bringen Sie gute
Voraussetzungen mit,
um im Marketing-Bereich unserer
Versicherungsgruppe Ihren Weg
zu machen – auch wenn Sie Ihr
Studium vor dem Abschlussexamen
beenden mußten.

Die moderne absatzorientierte
Geschäftspolitik unserer Unternehmen
erfordert systematische
Planungsarbeit und ausgefeilte
Entscheidungsstechniken,
also Ihrer wissenschaftlichen
Ausbildung adäquate Aufgaben.

Am Anfang steht ein gründliches
Training in unseren Betrieben,
theoretisch und praktisch,
aufbauend auf Ihren vorhandenen
Kenntnissen. Schon während dieser
Zeit garantieren Ihnen Ihre Bezüge
eine auskömmliche Lebenshaltung.

Setzen Sie sich doch bitte einmal
mit uns in Verbindung.

Gothaer

Versicherungen

Gothaer Lebensversicherung
auf Gegenseitigkeit
Gothaer Allgemeine Versicherung AG
34 Göttingen, Gothaer Platz

Organisationsbüro Düsseldorf
Generalinspektor
Heinz Giegler
4 Düsseldorf 1, Ackerstr. 133
Tel. (0211) 66 64 86

Blick auf die Institutsguppe I und II

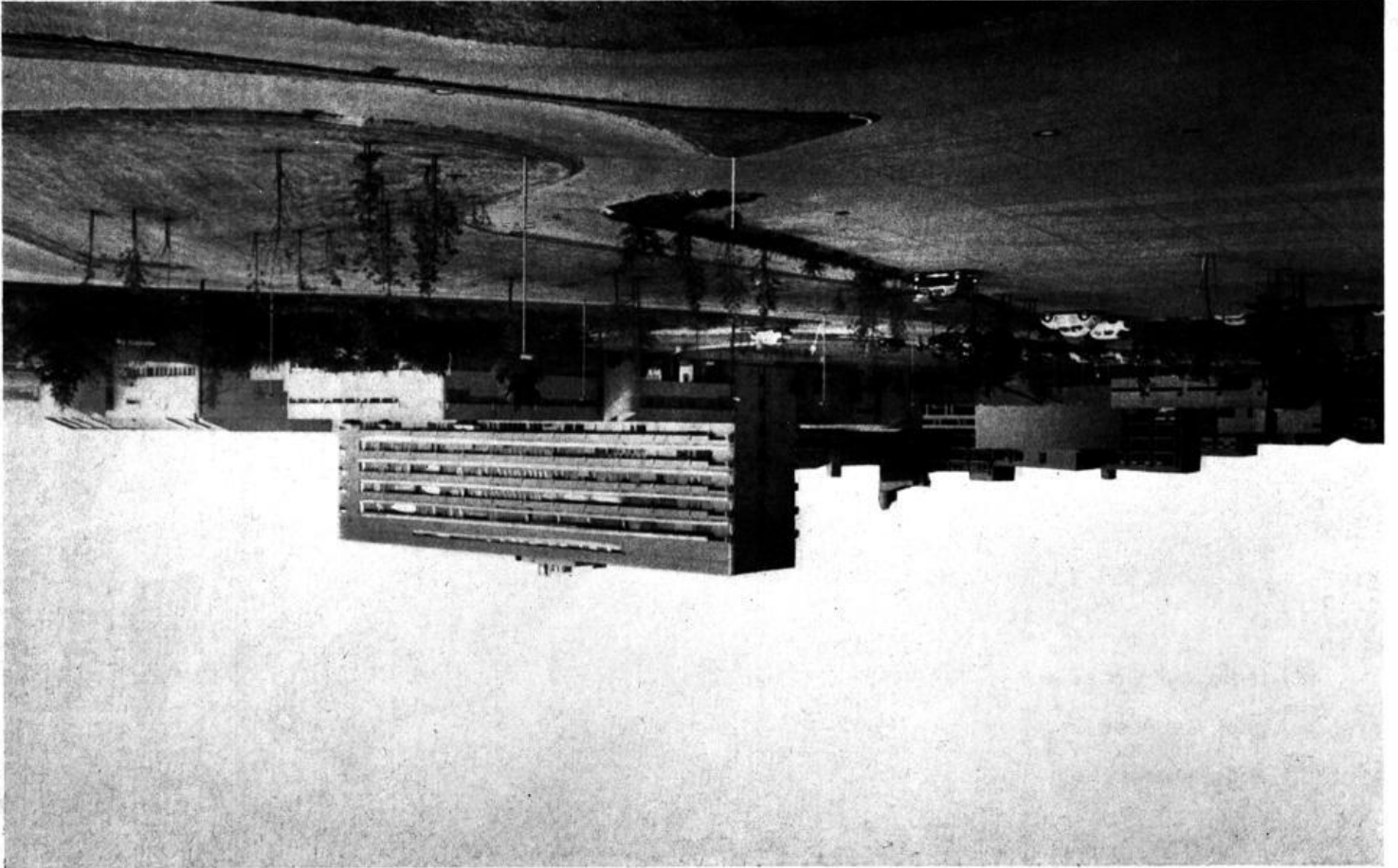

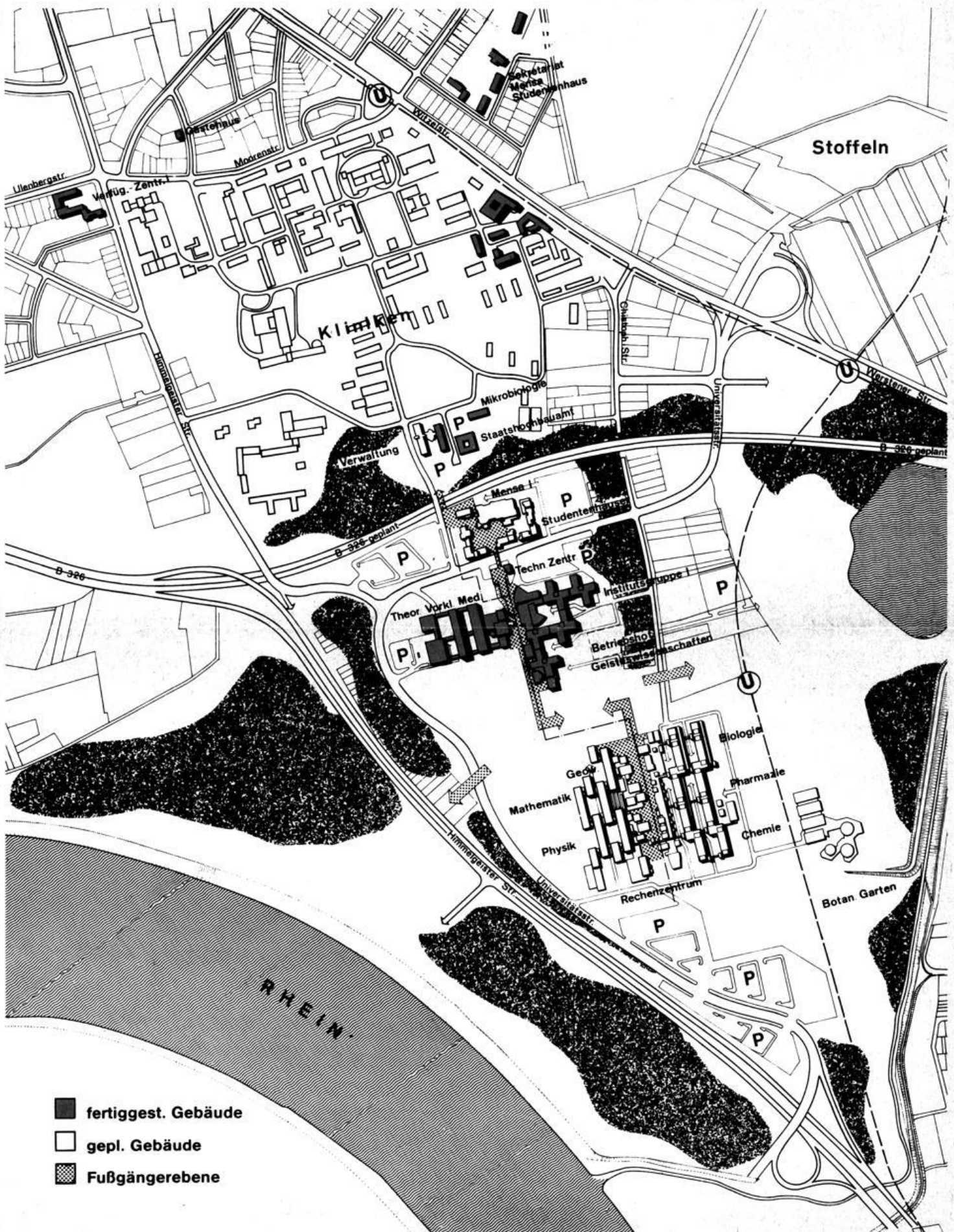

- fertiggest. Gebäude
- gepl. Gebäude
- Fußgängerebene

Chronik der Universität

- 1806 Joachim Murat, von seinem Schwager Napoleon als Großherzog von Berg eingesetzt, will in Düsseldorf eine bergische Universität gründen.
- Bestrebungen, schon im 17. Jahrhundert in Düsseldorf eine Universität zu gründen, blieben erfolglos. Doch wurde das „Gymnasium Illustre“, 1545 von Herzog Wilhelm dem Reichen gegründet, von den Jesuiten für Studia inferiora und Studia superiora eingerichtet. Höhere Studien — Dauer 2 bis 4 Jahre — waren in Philosophie und Theologie möglich.
- Im 18. Jahrhundert hatten sich in Düsseldorf drei hochschulähnliche Institutionen entwickelt:
- Die Fakultätsschule**, die nach Aufhebung des Jesuitenordens aus dem alten Gymnasium entstand.
- Die Rechtsakademie**, zuerst 1769 erwähnt, bildete Juristen aus. Alle bergischen Untertanen, die juristische Positionen erstrebten, mußten nach einer Vorschrift aus dem Jahre 1779 zwei Jahre die Rechtsakademie besuchen.
- Das Collegium anatomico-chirurgicum**, zu dem 1747 mehrere medizinische Lehrstätten mit festem Lehrplan zusammengeführt wurden.
17. 12. 1811 Napoleon erläßt ein Dekret, in Düsseldorf für das Großherzogtum Berg eine Universität mit fünf Fakultäten zu errichten. Der Rußlandfeldzug Napoleons mit seinen Folgen verhindert die Gründung.
1. 7. 1907 Die „**Düsseldorfer Akademie für praktische Medizin**“ wird nach langen und hartnäckigen Bemühungen aus Düsseldorf mit einem Allerhöchsten Erlaß vom 4. 6. 1907 errichtet.
- Aufgaben der Akademie: Ausbildung von Medizinalpraktikanten, Ausbildung in Spezialfächern, Fortbildungskurse, Förderung der praktischen Medizin nach der wissenschaftlichen Seite. Die Akademie besaß keine Rektoratsverfassung und konnte keine Studenten ausbilden.
27. 7. 1907 Feierliche Eröffnung der neuerbauten Allgemeinen Städtischen Krankenanstalten und der „Akademie für praktische Medizin“.
7. 5. 1919 Die Akademie nimmt mit vorläufiger Genehmigung und hauptsächlich für Kriegsteilnehmer den klinischen Unterricht auf.
24. 2. und 25. 4. 1923 Preußen und Düsseldorf unterzeichnen einen Vertrag, nach dem die „Akademie für praktische Medizin“ in „**Medizinische Akademie in Düsseldorf**“ umbenannt wird. Die Akademie erhält Rektoratsverfassung und das Recht auf klinische Ausbildung von Studenten.
8. 6. 1923 Offizielle Eröffnung der Akademie.
- WS 1931/32 Das Studium der Zahnmedizin wird aufgenommen.
1. 11. 1935 Die „Medizinische Akademie in Düsseldorf“ erhält das Promotionsrecht.
19. 11. 1945 Wiederaufnahme des akademischen Unterrichts.
- 1955 Gründung der „Gesellschaft von Freunden und Förderern der Medizinischen Akademie in Düsseldorf“.

- 1961 Prof. Anton Kiesselbach führt im Wintersemester 1961/62 erstmalig einen Präparier-Kurs mit beschränkter Teilnehmerzahl durch und schafft damit die Grundlage für den Aufbau des vor- klinischen Unterrichtes.
3. 7. 1962 Land NRW und Düsseldorf schließen einen Vertrag: NRW übernimmt mit Wirkung vom 1. 1. 1962 die Verantwortung und Fürsorge für die Medizinische Akademie, während die Allgemeinen Städtischen Krankenanstalten weiterhin im Besitz der Stadt Düsseldorf verbleiben.
15. 12. 1964 Die Landesregierung NRW billigt die Gliederung der Medizinischen Akademie in eine Medizinische, Naturwissenschaftliche und Philosophische Fakultät.
16. 11. 1965 Die Landesregierung NRW beschließt die Umwandlung der Medizinischen Akademie in „**Universität Düsseldorf**“.
- WS 1965/66 Studienanfänger der Medizin werden erstmals aufgenommen. Bisher war ein Studium der Medizin und Zahnmedizin nur vom 3. Semester an möglich.
1. 1. 1966 Die Universität Düsseldorf konstituiert sich mit einer Medizinischen und einer kombinierten Naturwissenschaftlich-Philosophischen Fakultät.
14. 2. 1966 Festakt zur Begründung der Universität.
1. 1. 1969 Die kombinierte Naturwissenschaftlich-Philosophische Fakultät bildet zwei selbständige Fakultäten: Mathematisch-Naturwissenschaftliche und Philosophische Fakultät.
- SS 1972 Die Universität Düsseldorf zählt erstmals mehr als 3000 Studenten.
1. 1. 1973 Die bisherigen Städtischen Krankenanstalten — Universitätskliniken — gehen von der Stadt Düsseldorf in die Trägerschaft des Landes Nordrhein-Westfalen (Universität) über.
12. 5. 1973 50-Jahr-Feier der Universität Düsseldorf mit Zentralveranstaltung und „Tag der offenen Tür“.
- (Nach Hans Schadewaldt: Universität Düsseldorf, Länderdienst-Verlag Berlin/Basel 1966)

Zur baulichen Gesamtplanung der Universität

Düsseldorf liegt am Rande des Ballungsraumes Ruhrgebiet in der Kette der nordrhein-westfälischen Universitätsstädte. Im direkten Einzugsgebiet Düsseldorfs hat die Universität eine zentrale Lage.

Die geplante B 326 wird einen direkten Anschluß an die Autobahnen Köln—Ruhrgebiet und Köln—Krefeld ermöglichen.

Innerhalb des Stadtgebietes Düsseldorfs, am Südrand der Innenstadt, liegt das etwa 180 ha große Interessengebiet der Universität besonders günstig. Die Entfernung zum Stadtzentrum wie auch zum Hauptbahnhof beträgt etwa 3,5 km.

Die städtebaulichen Bezüge zwischen Universität und den angrenzenden Sanierungsgebieten Stoffeln und Wersten werden planerisch aufeinander abgestimmt.

Dadurch wird die Chance einer besseren städtischen Verflechtung erhöht. Um den endgültigen Ausbau der Universität den heute noch nicht bekannten Anforderungen in der Zukunft anpassen zu können, sind bei der Zielplanung zunächst die unbedingt erforderlichen Konstanten für Planung und Ausbau festgelegt worden. Als Grundkonzept wurde ein struktureller Rahmenplan erstellt, der laufend fortgeschrieben wird. Die endgültige Architekturplanung fügt sich jeweils in den Rahmenplan ein. Im Strukturplan sind erforderliche Festlegungen für Planung und Ausbau getroffen:

1. Zuordnung der Bereiche
2. Erschließungsschema
3. Versorgungsschema

Das Erschließungssystem sieht eine Trennung von Fußgänger- und Fahrverkehr vor. Beiderseits der Fußgängerebene sind die baulichen Bereiche gezoniert nach stark frequentierten Bereichen — Hörsaal- und Seminarzone, Instituts- und Forschungszone sowie Zone für Sondereinrichtungen — vorgesehen. Der Ausbau in Stufen verfolgt das Ziel, jeweils in sich geschlossene Bereiche zu erstellen und diese auch in einer zeitlichen Abfolge als eine von baulichen Maßnahmen weitgehend ungestörte Einheit in Betrieb nehmen zu können.

Die z. T. bereits fertiggestellte 1. Stufe im Norden enthält die folgenden Einrichtungen:

1. Institutsgruppe II

Vorklinische Institute der Universität Düsseldorf mit:

Chemie, Institut für Hirnforschung, Institut für Klinische Physiologie.

2. Institutsgruppe I

Die Institutsgruppe ist als Aufbaugruppe für die naturwissenschaftlichen Fächer geplant, um bereits in der ersten Stufe eine personelle und sachliche Funktionstüchtigkeit zu erzielen. Sie beinhaltet die Aufbaustufen folgender Fächer:

Organische Chemie, Anorganische Chemie, Theoretische, Experimentelle und Angewandte Physik, Mathematik. Im Rahmen der Institutsgruppe Ia (Sofortbaumaßnahmen) werden außerdem untergebracht: Psychologie, Geographie, Erziehungswissenschaft sowie die Aufbaustufe der Zentralbibliothek.

3. Institutsgruppe III mit folgenden geisteswissenschaftlichen Fächern:

Germanistik, Anglistik, Romanistik, Geschichte, Klassische Philologie, Philosophie.

Ergänzt werden soll dieser Bereich um die Mensa I mit Studentenwohnheimen und der Verwaltung des Studentenwerks.

Die Gruppe der naturwissenschaftlichen Gebäude ist im Bau. Der Zentralbereich wird z. Z. planerisch bearbeitet.

Um künftigen Entwicklungen den notwendigen Spielraum zu ermöglichen, werden im Osten und Süden entsprechende Erweiterungsflächen vorgehalten.

Die Gesamtplanung stützt das Bemühen, die Integration von Universität und Stadt zu fördern. Dabei wird die bauliche Entwicklung der Universität als funktionstüchtiger Bereich wissenschaftlichen Lebens, aber auch als offener Stadtbereich gesehen, in dem sich außer Lehre und Forschung studentisches, gesellschaftliches und städtisches Leben entfalten können.

BÜCHER FÜR FORSCHUNG · LEHRE · STUDIUM

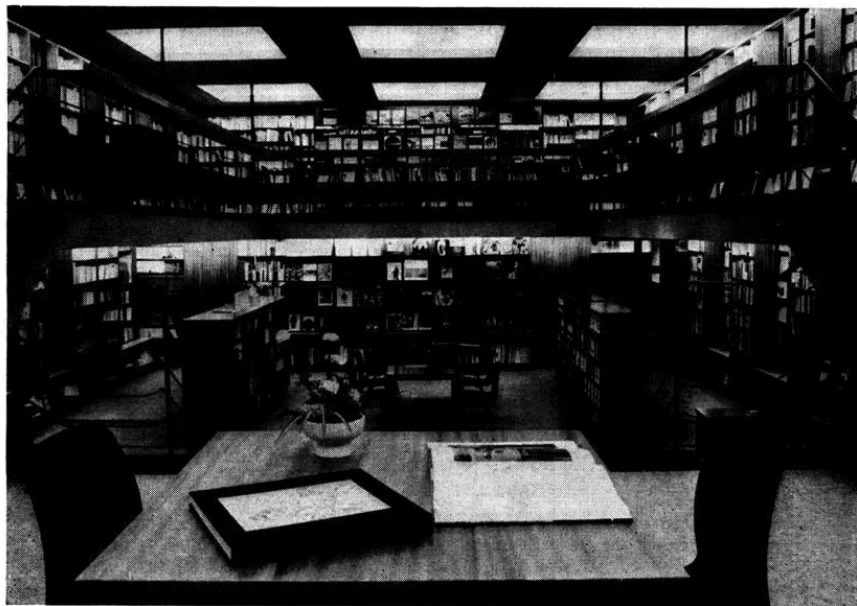

- Größte Auswahl auf sechs Verkaufsebenen.
- Unser Antiquariat auf der I. Etage – ein Treffpunkt für Bücherfreunde.
- In jeder Abteilung bequeme Leseplätze.
- Kunden-Parkhalle: Einfahrt Talstraße 21 (Südverlängerung der Kö) mit direktem Zugang zu den Fachabteilungen.
- Zuverlässig besorgen wir alle lieferbaren Bücher und Zeitschriften des In- und Auslandes.
- Kaufen Sie bei uns über Bücherkonto – auf Wunsch günstige Teilzahlung.



STERN-VERLAG · JANSSEN & CO.

Buchhandlung · Antiquariat

Düsseldorf · Friedrichstraße 26 · Ruf 8 44 22

Universität Düsseldorf

Postanschrift: 4000 Düsseldorf 1, Moorenstr. 5 (Neues Verwaltungsgebäude)

Fernsprechsammelnummer: (02 11) 31 11, bei Durchwahl 31 1

Fernschreiber: 8 587 348 uni d

Institutionen der Universität

Rektorat

Rektor

Prof. Dr. med. Wilhelm Lochner, Moorenstr. 5 — Neues Verwaltungsgebäude —

Vorzimmer: Heiden, Brigitte, Reg.-Ang., Tel. 3 11 / 24 28 und 24 29
Sprechstunden nach Voranmeldung im Rektorat

Prorektor

Prof. Dr. med. Dr. med. dent. Carl-Heinz Fischer, Moorenstr. 5 — Neues Verwaltungsgebäude —

Tel. 3 11 / 24 26
Sprechstunden nach Voranmeldung im Rektorat

Kanzler

Dr. jur. Carl Friedrich Curtius, Moorenstr. 5 — Neues Verwaltungsgebäude —

Vorzimmer: Mauer, Iris, Reg.-Ang., Tel. 3 11 / 24 30 und 24 31

Senat

Vorsitzender: Der Rektor

Mitglieder:

Der Prorektor

Der Kanzler (beratend)

Der Dekan der Philosophischen Fakultät

Der Dekan der Mathematisch-Naturwissenschaftlichen Fakultät

Der Dekan der Medizinischen Fakultät

Wahlsektoren:

Prof. Dr. Schrader, Prof. Dr. Gerstenhauer, Prof. Dr. Kremer,
Prof. Dr. Stubbe, Prof. Dr. Schlipköter, Prof. Dr. Kramp

Vertreter der übrigen Habilitierten:

Wiss. Rat u. Prof. Dr. König

Wiss. Rat u. Prof. Dr. Santarius

Wiss. Rat u. Prof. Dr. Ippen

Vertreter der wissenschaftlichen Mitarbeiter:

Wiss. Ass. Dr. Lüth

Wiss. Ass. Kilberth

Wiss. Ass. Dr. Hartung

Vertreter der Studierenden:

stud. phil. Jörgenshaus

stud. rer. nat. Röhrig

stud. med. Gill

Schriftführer:

Regierungsrat Cremers

Senatskommissionen und Ausschüsse

Haushalts- und Personalkommission:

Vorsitzender: Der Rektor
Mitglieder: Die Dekane der Fakultäten
Prof. Dr. Bay
Prof. Dr. Larenz
Prof. Dr. Stötzel
Prof. Dr. Goslar
Prof. Dr. Geldsetzer
Prof. Dr. Ippen
Akad. Oberrat Dr. Becker
Der Prorektor (beratend)

Baukommission:

Vorsitzender: Prof. Dr. Bergmann
Mitglieder: Der Rektor
Prof. Dr. Schrader
Prof. Dr. Grün

Bibliothekskommission:

geschäftsführender Vorsitzender: Prof. Dr. Schadewaldt
Mitglieder: Der Rektor
Der Prorektor
Der Ltd. Bibliotheksdirektor
Prof. Dr. Greeff
Prof. Dr. Klinger
Akadem. Oberrat Dr. Becker
Prof. Dr. Benning
Prof. Dr. Mommsen

Kommission für das Rechenzentrum:

Vorsitzender: Der Rektor
Mitglieder: Für die Philosophische Fakultät
Prof. Dr. Stötzel
Dr. Henrichs
Für die Math.-Nat. Fakultät
Prof. Dr. Klinger
Prof. Dr. Larenz
Priv.-Doz. Dr. Hägele
Wiss. Ass. Kilberth
Für die Medizinische Fakultät
Prof. Dr. Schlipköter
Prof. Dr. Böttger

Hochschulportausschuß:

Vorsitzender: Wiss. Ass. Dr. Altrogge
Mitglieder: Priv.-Doz. Dr. Engelhardt
Wiss. Ass. Höhn
H.-J. Brambrink
K. Mittler

Kommission für Fernstudium und Universitätsfernsehen:

geschäftsführender Vorsitzender: Prof. Dr. Sch ad e w a l d t

Mitglieder: Der Rektor

Prof. Dr. Gerstenhauer
Wiss. Ass. Dr. Hackenberg
stud. rer. nat. Hollstein
Prof. Dr. Kramp
Wiss. Ass. Dr. Murken
Prof. Dr. Rauter

Förderungsausschüsse nach dem Bundesausbildungsförderungsgesetz (BAföG)

Philosophische Fakultät:

Hauptamtliches Mitglied des Lehrkörpers:
Prof. Dr. Fritz Nies (Romanisches Seminar)

Vertreter der Auszubildenden:

stud. phil. Hamid Fathrasi, 4 Düsseldorf, Strümpellstr. 6

Vertreter des Amtes für Ausbildungsförderung:
Hans Scheffers (geschäftsführendes Mitglied)

Mathematisch-Naturwissenschaftliche Fakultät:

Hauptamtliches Mitglied des Lehrkörpers:
Prof. Dr. Leonhard Birkofer (Institut für Organische Chemie)

Vertreter der Auszubildenden:

stud. rer. nat. Paul Zimmermann, 4 Düsseldorf, Herderstr. 7

Vertreter des Amtes für Ausbildungsförderung:
Hans Scheffers (geschäftsführendes Mitglied)

Medizinische Fakultät:

Hauptamtliches Mitglied des Lehrkörpers:
Prof. Dr. Blessing (Pathologisches Institut)

Vertreter der Auszubildenden:

stud. med. Ulrich Delvos, 4 Düsseldorf, Strümpellstr. 6

Vertreter des Amtes für Ausbildungsförderung:
Hans Scheffers (geschäftsführendes Mitglied)

Kommissionen
zur Förderung des wissenschaftlichen Nachwuchses
(Graduiertenförderungskommissionen)

Mitglieder der Zentralen Kommission:

Vertreter des Rektors:

Prof. Dr. L. Birkofer (Vorsitzender)

Vertreter der Hochschullehrer:

Prof. Dr. S. Hollmann

Prof. Dr. F. Nies

Vertreter der Assistenten:

Dr. Norbert Grieser

Vertreter der graduierten Studenten:

Dipl.-Chem. M. Förster

Mitglieder der Kommission der Medizinischen Fakultät:

Vertreter der Hochschullehrer:

Prof. Dr. H.-G. Goslar (Vorsitzender)

Prof. Dr. H. Brüster

Prof. Dr. M. Blessing

Vertreter der Assistenten:

Dr. O. Elert

Vertreter der graduierten Studenten:

Georg Platthaus

Mitglieder der Kommission der Mathematisch-Naturwissenschaftlichen Fakultät:

Vertreter der Hochschullehrer:

Prof. Dr. O. Hess (Vorsitzender)

Prof. Dr. L. Birkofer

Prof. Dr. J. Kranz

Vertreter der Assistenten:

Dr. O. Kerner

Vertreter der graduierten Studenten:

Dipl.-Chem. H. Fehn

Mitglieder der Kommission der Philosophischen Fakultät:

Vertreter der Hochschullehrer:

Prof. Dr. F. Nies (Vorsitzender)

Prof. Dr. E. Hlawitschka

Prof. Dr. K. Müller

Vertreter der Assistenten:

Wiss. Ass. Rudi Keller

Vertreter der graduierten Studenten:

cand. phil. Volkmar Hansen

Ehrensensoren und Ehrenbürger

Ehrensensoren

Glatzel, Wolfgang, Dr. jur., 4 Düsseldorf, Goltsteinstr. 28.

Groth, Rudolf, 4 Düsseldorf, Königsallee 17.

Igler, Eberhard, 4040 Neuss, Stresemannallee 6.

Ehrenbürger

Sauerborn, Georg, Dr. med. h. c., Landesrat a. D. und Universitätsrat a. D.,
4 Düsseldorf, Brehmstraße 75.

Tamms, Friedrich, Prof., Beigeordneter a. D. der Stadt Düsseldorf, 4 Düsseldorf,
Paul-von-Haase-Straße 10.

Vogt, Frau Dr. Marthe, Cambridge/England, 5 Marion Close.

Verwaltung

Rektor: Prof. Dr. med. Wilhelm L o c h n e r
Moorenstraße 5 (Neues Verwaltungsgebäude)
Vorzimmer: H e i d e n , Brigitte, Reg.-Ang.
Tel.: 3 11 / 24 28 und 24 29

Kanzler: Dr. jur. Carl Friedrich C u r t i u s
Moorenstraße 5 (Neues Verwaltungsgebäude)
Vorzimmer: M a u e r , Iris, Reg.-Ang.
Tel. 3 11 / 24 30 und 24 31

1. Universitätsverwaltung

(Moorenstraße 5, neues Verwaltungsgebäude, soweit nichts anderes vermerkt)

Vertreter des Kanzlers:

Regierungsdirektor Dr. jur. Hans U e d i n g
(Allgemeine Vertretung)

Vorzimmer: M a r x , Agnes, Reg.-Ang.
Tel. 3 11 / 24 32

Verwaltungsdirektor Heinz P ü t z
(Büroleitender Beamter, Kassenaufsicht)

Vorzimmer: N o a c k , Helga, Reg.-Ang.
Tel. 3 11 / 24 38

Dezernenten:

Regierungsdirektor Dr. jur. Hans U e d i n g
(Abt. II, VII und VIII)

Verwaltungsdirektor Heinz P ü t z
(Abt. III, V und VI)

Oberregierungsrat Joachim W i n t e r s
(Abt. IV, Rechtsangelegenheiten)
Tel. 3 11 / 24 01

Regierungsrat Hartwig C r e m e r s
(Abt. I, I S und Auslandsamt)
Tel. 3 11 / 24 40

Pressestelle:

Pressereferent Dr. phil. Hans M a r w a l d
(Gebäude Alte Anatomie) — Tel.: 3 11 / 24 39
Fernschreiber Nr. 8 587 348 uni d

Sekretariat: B r ü c k e r , Christa, Reg.-Ang.
Tel. 3 11 / 20 22

Planungsstab:

Aachener Straße 166 — Tel. 34 30 11

Leiter: Akad. Direktorin

Dipl.-Volkswirtin Dr. rer. pol. Anneliese Monika Gröger

Mitarbeiter:

Dipl.-Volkswirt Holger Behling

Dipl.-Volkswirt Wolfgang Ortman

Abt. I — Akademische Abteilung

Tel. 3 11 / 24 35 und 24 34

Leiter: R a u s c h , Manfred, Reg.-Amtmann

Abt. IS — Studentensekretariat

Strümpellstraße 4 — Tel. 3 11 / 22 33—22 34 und 22 43

Geöffnet montags bis freitags von 9—12 Uhr

Leiter: W o n s a k , Heinz, Reg.-Amtmann

Abt. II — Allgemeine Verwaltung und Grundstücksabteilung

(Gebäude Alte Anatomie) — Tel. 3 11 / 24 44

Leiter: M a c k e s , Heinz, Reg.-Amtmann

Abt. III — Haushaltsabteilung

Strümpellstraße 4 — Tel.: 4 11 / 22 45 und 22 46

Leiter: B r a u n , Leo, Reg.-Ang.

Abt. IV — Personalabteilung

Tel.: 3 11 / 24 20 und 24 14

Leiter: K l ü p p e l , Heinz, Reg.-Oberamtsrat

Gehaltsstelle:

R e h b e r g , Fritz, Reg.-Ang., Tel.: 3 11 / 24 22

Abt. V — Universitätskasse

Strümpellstraße 4 — Tel.: 3 11 / 22 29 / 22 30 / 22 31 / 22 32

Geöffnet Montag bis Freitag 9 bis 12 Uhr

Konto 4 051 710 bei der Westdeutschen Landesbank, Rheinischen Girozentrale, Düsseldorf

Leiter: W a m p e r , Gerd, Reg.-Oberamtsrat

Abt. VI — Beschaffungsabteilung

(Institutsgruppe I F, 2. Obergeschoß, Raum 221 bis 231)

Tel.: 3 11 / 24 42 und 20 88

Leiter: N a t e r s k y , Jens-Peter, Reg.-Amtmann

Abt. VII — Technische Abteilung

Christophstraße 81 — Tel.: 3 11 / 24 57

Techn. Direktor: Dipl.-Ing. D i r c k s , Klaus

Abt. VIII — Hausverwaltung

(Institutsgruppe I), Ebene U 1, Zimmer 44—49

Tel. 3 11 / 20 93

Leiter: V o r w a l d , Horst, Reg.-Ammann

Akademisches Auslandsamt:

Strümpellstraße 4, Tel.: 3 11 / 22 38.

Geschäftszeit montags bis freitags von 9—12 Uhr.

Leiter: Prof. Dr. R a u t e r , Anglistisches Institut (Institutsgruppe III)

Geschäftsführung: H a a s , Dieter, Reg.-Ang.

Betreuer: N. N.

2. Verwaltung der Klinischen Anstalten der Universität

4 Düsseldorf, Moorenstraße 5, Tel. 33 44 44

Verwaltungsdirektor: N. N.

Vertreter: Städt. Oberverwaltungsrat S t r e b l o w

Staatshochbauamt für die Universität Düsseldorf

Amtsvorstand: Ltd. Regierungsbaudirektor S i e b e n , Düsseldorf, Moorenstraße 5, Tel.: 3 11 / 22 19 und 22 20

Vertreter: Regierungsbaudirektor S c h u l z , Tel.: 3 11 / 22 21

Rechnungsamt der Regierung

— Prüfstelle Universität —

H o r n , Willy, Reg.-Oberamtsrat, Tel.: 3 11 / 22 36; B a u e r , Otto, Reg.-Ammann, Tel.: 3 11 / 22 37; D a v e r z h o v e n , Hubert, Reg.-Ammann, Tel.: 3 11 / 22 37

Gästehaus

Aufnahmeanträge für das Gästehaus der Universität, Fabriciusstraße 8, Telefon 3 11 / 22 01, sind an den Rektor der Universität zu richten.

Gemeinsame Einrichtungen der Universität

Universitätsbibliothek

Direktor: Ltd. Bibliotheksdirektor Dr. Günter Gattermann

Vorzimmer: Lipp, Martha, Bibl.-Ang., Tel. 3 11 / 20 30
Moorenstraße 5, Institutsgruppe IF

Verwaltung: Haage, Ulrich, Bibl.-Oberinspektor, Tel. 3 11 / 20 32
(Büroleitender Beamter)

Moorenstraße 5, Institutsgruppe IF, Zi. 266

Dr. Rau, Peter, Bibl.-Rat (Bau- und Organisationsplanung),
Tel. 3 11 / 20 32

Stednitz, Gisela, Bibl.-Amtmännin (EDV-Planung), Tel. 3 11 / 20 29

Vertreter des Direktors und Abteilungsleiter:

Geisteswissenschaftliche Abteilung:

Dr. Graf v. Schmettow, Matthias, Bibl.-Direktor, Tel. 8 99 / 41 53

Medizinische Abteilung:

Lichtner, Werner, Wiss. Bibl.-Ang., Tel. 3 11 / 22 51

Naturwissenschaftliche Abteilung:

Dr. Naumann, Herbert, Bibl.-Direktor, Tel. 3 11 / 20 33

Geisteswissenschaftliche Abteilung (I):

Moorenstraße 5, Institutsgruppe III, 2. und 3. OG

Gesamtkatalog der geisteswiss. Bestände der UB, Bibliographiensammlung
(9000 Bände), Bestellannahme und Ausleihe für Bestände der Abteilung am
Grabbeplatz, Fernleihe, Münzkopiergerät

Katalogauskunft: Tel. 3 11 / 29 00

Öffnungszeiten:

Katalog und Fernleihe (Raum 224)

Mo.—Fr. 10.00—16.00 Uhr

Ausleihe (Ebene O, Raum 042)

Mo.—Fr. 11.00—13.00 Uhr

und 14.30—16.00 Uhr

Veränderungen der Öffnungszeiten sind möglich und werden durch Aushang
bekanntgegeben.

Lehrbuchsammlung: (Geistes- und Naturwissenschaften):

Moorenstraße 5, Institutsgruppe III, Ebene O, Raum 042, Tel. 3 11 / 29 01

Öffnungszeiten:

Mo.—Fr. 10.30—12.30 Uhr

und 14.30—16.00 Uhr

Leiterin: Peters, Ursula, Bibl.-Amtmännin

Geisteswissenschaftliche Abteilung (II):

Grabbeplatz 3—7, Tel. 8 99 / 42 09

Gesamtkatalog der geisteswissenschaftlichen Bestände der UB, Sammlung
von Fachbibliographien, Lesesaal, Fernleihe, Foto- und Reprintstelle, Münz-
kopiergerät

Katalogauskunft

Tel. 8 99 / 42 13

Lesesaal:

Tel. 8 99 / 42 15

Ausleihe:

Tel. 8 99 / 42 16

Fernleihe:

Tel. 8 99 / 42 17

Öffnungszeiten:

Ausleihe:	Mo., Di., Do.	10.00—17.00 Uhr
	Mi.	10.00—18.00 Uhr
	Fr.	10.00—16.00 Uhr
	Sa.	10.00—12.30 Uhr
Katalog:	Mo.—Fr.	10.30—12.30 Uhr
	Mo., Di., Do.	15.00—17.00 Uhr
	Fr.	14.30—16.00 Uhr
	Sa.	10.00—12.30 Uhr
Lesesaal:	Mo.—Do.	9.00—19.00 Uhr
	Fr.	9.00—17.00 Uhr
	Sa.	9.00—13.00 Uhr

Fachreferenten:

Dr. K a s t, Paul, Oberbibl.-Rat: Romanistik, Musik, Tel. 8 99 / 41 56

Dr. R a u, Peter, Bibl.-Rat: Altertumswissenschaft, Theologie,
Tel. 3 11 / 20 32

Dr. R u d o l p h, Gerhard, Oberbibl.-Rat: Allg. Literaturwissenschaft,
Germanistik, Kunst, Tel. 8 99 / 41 54

Dr. S c h a p e r, Günter, Bibl.-Rat: Erziehungswissenschaft Philosophie,
Tel. 8 99 / 41 59

Dr. G r a f v. S c h m e t t o w, Matthias, Bibl.-Direktor: Allgemeines,
Geschichte, Landeskunde, Tel. 8 99 / 41 53

S c h n a p p, Barbara, Bibl.-Ass.: Rechtswissenschaft, Wirtschafts- und
Sozialwissenschaften, Tel. 8 99 / 41 96

S c h w a l b e, Ingeborg, Bibl.-Ass.: Anglistik, Allg. Linguistik,
Tel. 8 99 / 41 97

Dr. W i p p e l, Günter, Bibl.-Ass.: Slawistik, Orientalistik, Soziologie,
Leiter der Benutzungsabteilung, Koordination der Fachbereichsbibliotheken,
Tel. 8 99 / 41 96

Außenstelle: Magazin Aachener Straße 166, Tel. 34 30 12.

Thomas-Mann-Sammlung „Dr. Hans Otto Meyer“:

Königsallee 22/III, Tel. 32 78 17

Ca. 3000 Bände und umfangreiches Archivmaterial. Benutzung nach Ver-
einbarung.

Medizinische Abteilung:

Moorenstraße 5, Tel. 3 11 / 22 51

Ca. 300 000 Bände. Lfd. Zeitschriften: deutsche: 750, ausl.: 2290. Kopier-
möglichkeiten, Münzkopiergerät, Fernleihe.

Auskunft, Ausleihe, Katalog: Tel. 3 11 / 22 59

Fernleihe: Tel. 3 11 / 22 68

Zeitschriftenabteilung: Tel. 3 11 / 22 58

Hochschulschriften und Buchbinderangelegenheiten: Tel. 3 11 / 22 56

Zeitschriftenabteilung: Tel. 3 11 / 22 56

Öffnungszeiten: Mo., Di., Fr. 9.00—17.00 Uhr

Mi., Do. 9.00—20.00 Uhr

Sa. 9.00—12.00 Uhr

Leiter: L i c h t n e r, Werner, Wiss. Bibl.-Ang., Tel. 3 11 / 22 51

Vertreter: M e y e n, Anneliese, Bibl.-Ang., Tel. 3 11 / 22 53

Naturwissenschaftliche Abteilung (im Aufbau):

Moorenstraße 5, Institutsgruppe IF, 2. OG.

Gesamtkatalog der Bestände der Naturwiss. und der Medizinischen Abteilung, Zeitschriftenauslage (1000 natur- und geisteswiss. Zeitschriften), Münzkopiergerät, Lesebereich.

Auskunft, Katalog: Tel. 3 11 / 20 31

Öffnungszeiten:

Katalog und Lesebereich wird durch Aushang bekanntgegeben

Leiter: Dr. N a u m a n n, Herbert, Bibl.-Direktor, Tel. 3 11 / 20 33

Fachreferenten:

Dr. H a a s e, Egbert, Bibl.-Ass.: Biologie, Geowissenschaften, Pharmazie, Tel. 3 11 / 20 34

Dr. N a u m a n n, Herbert, Bibl.-Direktor: Chemie, Mathematik, Physik, Tel. 3 11 / 20 33

Bereichsbibliotheken:

s. „Institute, Seminare, Kliniken“, wo auch die in den Bereichsbibliotheken tätigen Bibliothekare aufgeführt sind.

Rechenzentrum

der Universität, Haroldstraße 28, Tel. 1 57 12 und 1 55 38; Außenstelle z. Z. im Hause der Siemens AG, Lahnweg 10, Tel. 3 03 02 77

Vorstand:

Prof. Dr. D i e m e r

Prof. Dr. B a u s t

Prof. Dr. P e t r y

Leiter: Dr. J. V. K n o p

Wissenschaftliche Mitarbeiter:

Dr. H.-B. S e i l e r

Dipl.-Mathematiker W. S c h u l z e

Dipl.-Mathematiker W. S c h l i c k e r

Sonstige Einrichtungen und Vereinigungen

Deutsche Forschungsgemeinschaft

Vertrauensdozent: Prof. Dr. Dr. Diemer, Alwin.

Hochschulverband

Vertreter der Ordinarien: Prof. Dr. van Calker, Jan.

Vertreter der Nichtordinarien: Prof. Dr. Brüster, Herbert Theodor.

Studienstiftung des deutschen Volkes

Vertrauensdozenten: Prof. Dr. Blessing, Prof. Dr. Anton.

Westdeutscher Medizinischer Fakultätentag

Ständiger Vertreter: Prof. Dr. Idelberger, Karlheinz.

Der Dekan der Medizinischen Fakultät.

Mathematisch-Naturwissenschaftlicher Fakultätentag

Ständiger Vertreter: Prof. Dr. van Calker, Jan.

Philosophischer Fakultätentag

Ständiger Vertreter: Frau Prof. Dr. Opelt, Ilona.

Dozentenvereinigung an der Universität Düsseldorf

Vorsitzender: Wiss. Rat u. Prof. Dr. med. Greuel, Röntgenabteilung der Universitätsfrauenklinik

stellv. Vorsitzender: Priv.-Doz. Dr. med. Meiers, Universitäts-Hautklinik

weitere Vorstandsmitglieder: Prof. Dr. Arnold, Prof. Dr. Baust, Prof. Dr. Blessing, Prof. Dr. Büchner, Prof. Dr. Geldsetzer, Prof. Dr. Gleichmann, Prof. Dr. Grün, Prof. Dr. Haering, Prof. Dr. Ippen, Prof. Dr. Koberg, Prof. Dr. König, Prof. Dr. Kreuzer, Prof. Dr. Kübler, Prof. Dr. Peters, Prof. Dr. Rabe, Prof. Dr. Brüster, Prof. Dr. Solbach

Vertreter im Hochschulverband: Prof. Dr. med. Huth

Vertreter im Studentenwerk e. V. an der Universität Düsseldorf: N. N.

Fakultätsvertreter:

Philosophische Fakultät: N. N., Prof. Dr. phil. Semmler

Math.-Nat. Fakultät: Prof. Dr. rer. nat. Meiners, Prof. Dr. rer. nat. Rother

Medizinische Fakultät: Prof. Dr. Arnold (Vertreter: Prof. Dr. Büchner), Prof. Dr. Blessing (Vertreter: Prof. Dr. Baust), Prof. Dr. Greuel (Vertreter: Priv.-Doz. Dr. Meiers), Prof. Dr. Grün (Vertreter: Prof. Dr. Solbach), Prof. Dr. Haering (Vertreter: Prof. Dr. Koberg), Prof. Dr. Ippen (Vertreter: Prof. Dr. Kübler), Prof. Dr. Kreuzer (Vertreter: Prof. Dr. Rabe), Prof. Dr. Brüster (Vertreter: Prof. Dr. Gleichmann)

Assistentenschaft

1. Sprecher der Assistentenschaft:

Wiss. Ass. Dr. Hartung, Institut für Anästhesiologie

2. Sprecher der Assistentenschaft:

Wiss. Ass. Kilberth, Mathematisches Institut

Vertreter in der Bundesassistentenkonferenz:

Wiss. Ass. Dr. Jüttner

Wiss. Ass. Dr. Kerner

Wiss. Ass. Dr. Schlösser

Vertreter in der Landesassistentenkonferenz NRW:

Akad. Rat Hartkopf

Wiss. Ass. Dr. Döring

Wiss. Ass. Dr. Kerner

Fakultätsvertreter:

Philosophische Fakultät: Wiss. Ass. Dr. Reichel, Wiss. Ass. Wüstemeyer

Math.-Nat. Fakultät: Wiss. Ass. Denk, Wiss. Ass. Steinberger

Medizinische Fakultät: Wiss. Ass. Dr. Glawer, Wiss. Ass. Dr. Elert, Wiss. Ass. Dr. Heinlein, Wiss. Ass. Dr. Königshausen

Personalrat der Universität Düsseldorf

4 Düsseldorf, Moorenstraße 5 (Alte Anatomie), Tel. 3 11 / 24 11

Sprechstunde: dienstags 13—14 Uhr

1. Vorsitzender:	Heinz Engstler
stellv. Vorsitzender:	Gerd Wamper
stellv. Vorsitzender:	Klaus Mittler
Mitglieder:	Erika Mendel
	Jens-Peter Natersky
	Klaus Rebmann
	Lothar Schneider
	Kosmas Müller
	Erich Basler
	Richard Schmitz
	Dieter Haas

Studentenschaft

Studentenparlament (SP)

Das SP ist das oberste beschließende Organ der Studentenschaft. Es wird einmal im Jahr von allen Studenten gewählt.

Präsidium:

Präsident: Hans-Martin L o h m a n n
stellv. Präsident: Dietmar M i s c h k e

Allgemeiner Studentenausschuß (ASTA)

Der ASTA als ausführendes Organ der Gesamtstudentenschaft wird vom SP gewählt und ist ihm verantwortlich. Er vertritt die Studentenschaft nach außen.

ASTA

1. Vorsitzender: Bernd R ö h r i g
stellv. Vorsitzender: Rolf K a u f f e l d t
stellv. Vorsitzender: Rüdiger S c h u l z
Kulturreferat: Anette S c h u m a c h e r, Gerd S c h w a n d n e r
Sportreferat: H.-J. B r a m b r i n k
Informationsreferat: Rainer W a g n e r
Düsseldorf, Strümpellstraße 6, Tel. 33 48 55
Geschäftszeit: Montag bis Freitag 12 bis 14 Uhr

Studentenwerk Düsseldorf e. V. an der Universität Düsseldorf

Düsseldorf, Strümpellstraße 6, Telefon 33 38 40, Geländeanschluß 32 80
Geschäftszeit montags bis freitags von 9—15 Uhr.

Vorstand:

stud. phil. Fathrasi, Hamid
Oberstadtdirektor Just, Gilbert
Lehner, Herbert (BAföG-Abt.-Leiter)
stud. nat. Röhrig, Bernd
Ratsherr Rau, Wilhelm
Schiessl, Rudolf (Fachhochschule Düsseldorf)
Vertreter der Dozentenschaft N. N.
Der Verwaltungsdirektor der Städt. Krankenanstalten N. N.
Prof. Dr. Vieten, Heinz (stellv. Vorsitzender)
Dr. Weber, Helmut (Vorsitzender)
Wolf, Klaus (Staatl. Kunstakademie)

Geschäftsführer:

Scheffers, Hans

Sekretariat:

Bever, Elfriede

Buchhaltung:

Wahl, Heinz

Kasse und Krankenkasse:

Neu, Hildegard

Techn. Abteilung:

Edelmann, Sieghart

Studentische Wohnungs-

und Arbeitsvermittlung:

Liese, Gisela

Abteilung für Ausbildungsförderung: Aachener Straße 175—179, Tel. 31 23 54,
Geschäftszeit montags und donnerstags von 9—14 Uhr.

Abteilungsleiter: Lehner, Herbert

Vertretung: Kott, Erika

Studienhaus St. Blasien für Tbc-krankte Studenten, 7822 St. Blasien (Schwarz-
wald)

Träger: Deutsches Studentenwerk e. V., Bonn.

Sekretariatsleitung: Frau Charlotte Böttcher.

Vertrauensdozent: Professor Helmut Hönl.

In St. Blasien im Schwarzwald unterhält das Deutsche Studentenwerk ein Studienhaus, in dem sich Studenten, die sich zur Ausheilung einer Tuberkulose in den Sanatorien von St. Blasien aufhalten, mit Hilfe von Dozenten der Universität Freiburg und einer umfangreichen Bibliothek auf die Fortsetzung oder Wiederaufnahme des Studiums vorbereiten können.

Studentengemeinden

Katholische Hochschulgemeinde: Studentenpfarrer Gottfried Weber, 4 Düsseldorf, Duisburger Straße 82, Tel. 44 13 37; Kath. Studentenheim, Tel. 48 65 68.
Studentenpfarrer Herbert Biesel, 4 Düsseldorf, Gneisenaustraße 51, Tel. 49 04 81

Semestergottesdienste:

Semestereröffnungsgottesdienst: 15. April 1973, 10.30 Uhr.
Semesterschlußgottesdienst: 1. Juli 1973, 19.15 Uhr.
jeweils im St.-Lukas-Haus, Duisburger Straße 82.

Evangelische Studentengemeinde: Studentenpfarrer N. N., 4 Düsseldorf, Oertelstraße 24, Tel. 33 42 28.

Sprechstunde des evgl. Stud.-Pfarrers: Di. u. Do. v. 16—17 Uhr im Ev. Studentenzentrum Witzelstraße 76, Tel.: 34 62 68.

Sekretariat geöffnet montags bis freitags 10—14 Uhr.

Semestergottesdienst:

Semestereröffnungsgottesdienst: s. Aushang
im Ev. Studentenzentrum, Witzelstraße 76.

Studenten von heute machen gern mal ein Faß auf und schauen sich um in der Welt. Weil sie aber nicht von gestern sind, sichern sie sich auch ab, damit sie im Krankheitsfall nicht in die Miesen kommen. Die DEBEKA — als Krankenversicherung die größte berufsständische Selbsthilfeeinrichtung der Beamtenschaft — bietet Studenten, welche die Beamtenlaufbahn einschlagen wollen, für die Dauer des Studiums umfassenden Versicherungsschutz nach den Sondertarifen „Ab“ zu einem tragbaren Beitrag. Darüber hinaus lohnt es sich, bei der DEBEKA eine Lebensversicherung günstig abzuschließen — hier ist sie übrigens nicht berufsständisch gebunden. Sie sollten mit uns bald ein „teach in“ vereinbaren. Vertrauen nützt — Vertrauen schützt.



Debeka

Krankenversicherungsverein a. G.
Lebensversicherungsverein a. G.
Hauptverwaltung: 54 Koblenz
Südallee 15-19 · Postfach 460

Bezirksverwaltung
4 Düsseldorf
Friedrich-Ebert-Straße 31

**„Gesellschaft von Freunden
und Förderern der Universität Düsseldorf e. V.“**

Kto. 10 170 009 bei der Stadt-Sparkasse Düsseldorf, Postscheck-Konto Köln 2783

Vorsitzender: Prof. Dr. rer. pol. Dr. med. h. c. Ernst Schneider.

Stellvertretender Vorsitzender: Prof. Dr. med. Wilhelm Lochner, Rektor der Universität Düsseldorf.

Geschäftsführender Vorsitzender: Dr. jur. Wolfgang Glatzel, Vorsitzender des Vorstandes der Deutschen Continental-Gas-Gesellschaft, Ehrensenator der Universität Düsseldorf.

Schatzmeister: Rudolf Groth, Mitinhaber des Bankhauses C. G. Trinkaus, Ehrensenator der Universität Düsseldorf.

Schriftführer: Eberhard Igl er, geschäftsführender Gesellschafter der Fa. Johann Wülfig-Bauer & Cie., Ehrensenator der Universität Düsseldorf.

Beisitzer: Prof. Dr. rer. nat. Leonhard Birkofer, Direktor des Instituts für Organische Chemie der Universität Düsseldorf.

Prof. Dr. med. Dr. phil. Anton Kiesselbach, Direktor des Anatomischen Instituts der Universität Düsseldorf.

Prof. Dr. Dr. Hubert Meessen, Direktor des Pathologischen Instituts der Universität Düsseldorf.

Geschäftsstelle: 4040 Neuss, Stresemannallee 6, Tel.: 2 20 41
(c/o Wülfig Arzneimittel)

Siehe hierzu auch den dieser Ausgabe als Einlage beigefügten Aufnahmeantrag.

Vorlesungen für Hörer aller Fakultäten

Vorlesungen

Die Nutzung bibliographischer Hilfsmittel und Informationdienste für die wissenschaftliche Arbeit in Studium und Forschung.

Teil I: Geisteswissenschaften
(mit Kolloquium)

Do. 15—17 (2stündig)

Gattermann

Die Entwicklung der Symphonie zwischen Beethoven und Mahler

Di. 19.30—21.00 (2stündig)

Robert-Schumann-Konservatorium,
Fischerstraße 110, Raum F

Kirchmeyer

Der wissenschaftliche Film in Lehre und Forschung

Mi. 11—13 (2stündig), nach Vereinbarung
Hörsaal Pharmakologisches Institut

Munck/Greeff/Schadewaldt

Heilpflanzen und ihre Symbolik in der Kunst
Mo. 17—18 (1stündig)

Hörsaal 4, Institutsgruppe II

Müller

Sprachkurse

Übersetzungsübung Französisch-Deutsch für Anfänger

Mi. 12.00—13.30 (2stündig)

Institutsgruppe III

Villette

Siehe auch besondere Ankündigung des Akademischen Auslandsamtes und Veranstaltungen der Philosophischen Fakultät

Collegium musicum

Allgemeine Musik- und Harmonielehre

Di. 18.00—19.30 (2stündig)

Studenten-Mensa, Studentenwerk,
Strümpellstr. 6

Orlinski

Collegium musicum vocale

Di. 20

Studenten-Mensa, Studentenwerk,
Strümpellstr. 6

Orlinski

Collegium musicum instrumentale

Do. 20

Angestellten-Mensa, Moorenstr. 5

Orlinski

Auskunft und Anmeldung: Dozent Orlinski, 4044 Kaarst, Badeniastr. 18,
Tel. 6 62 67 (Neuss 3 00)

Informationen über das Studium an der Universität Düsseldorf

Zimmernachweis

Zimmernachweis durch das Studentenwerk, Strümpellstraße 6, durch das kath. Studentenhaus „St. Lukas“, Duisburger Straße 82, Tel. 44 13 37, und durch das evgl. Studentenheim im evgl. Seminar für kirchl. Dienste, Düsseldorf, Graf-Recke-Straße 209, Tel. 68 41 40, durch das evgl. Studentenwohnheim, Düsseldorf, Witzelstraße 76, Tel. 34 70 25, sowie durch das Studentenwohnheim des Vereins „Regenbogen e. V.“, Düsseldorf, Kopernikusstraße 78, Telefon 34 81 81. Der Zimmernachweis für das kath. und für die evgl. Studentenhäuser erstreckt sich nur auf diese Heime.

Gesundheitsfürsorge

Es findet jährlich für alle Studierenden eine Röntgenschirmbild-Untersuchung statt. Die Untersuchung besteht aus einer Schirmbildaufnahme und einer allgemeinen klinischen Untersuchung. Die Bescheinigung, daß diese Untersuchungen stattgefunden haben, ist bei Rückmeldung dem Studentensekretariat vorzulegen. Bei Nichteinhaltung obiger Vorschrift können im gegebenen Fall keine Regreßansprüche an die Universität gestellt werden.

Wer sich diesen Pflichtuntersuchungen entzieht, erhält keine Zulassung für das nächste Semester.

Graduiertenförderung

Erstanträge auf Gewährung eines Graduiertenstipendiums sowie Anträge auf Gewährung von Zuschlägen zu Sach- und Reisekosten sind jeweils bis zum 1. Januar, 1. April, 1. Juli und 1. Oktober jeden Jahres zu stellen. Anträge auf Verlängerung des Graduiertenstipendiums müssen spätestens 2 Monate vor Ablauf des ersten Bewilligungszeitraumes gestellt werden.

Die Förderungsanträge sind gem. § 11 Abs. 2 der Verordnung über die Durchführung der Graduiertenförderung an die Universitätsverwaltung, Akademische Abteilung, zu richten.

Förderung nach dem Bundesausbildungsförderungsgesetz (BAföG)

Förderungsanträge sind an das Studentenwerk Düsseldorf e.V. (Förderungsabteilung), 4 Düsseldorf, Aachener Straße 175—179, zu richten (Tel.: 31 23 54).

Einsatzstipendien und Freitische

Anträge sind an das Studentenwerk Düsseldorf e. V. (Förderungsabteilung), 4 Düsseldorf, Aachener Straße 175—179, zu richten (Tel.: 31 23 54).

Psychohygienische Beratung für Studierende der Universität Düsseldorf

(Prof. Dr. Dr. med. W. Schumacher; Priv.-Doz. Dr. phil. R. Heinz)

Sprechstunden	Evangelisches Studentenzentrum, Witzelstr. 76 dienstags und donnerstags von 10 bis 14 Uhr
Telefonische Voranmeldung erforderlich	montags bis freitags von 10 bis 13 Uhr Tel. 34 62 68 (Frau Herdin)
Sprechstunden	Psychiatrische Universitätsklinik, Bergische Landstr. 2 montags und freitags von 10 bis 14 Uhr
Telefonische Voranmeldung erforderlich	montags bis freitags von 10 bis 13 Uhr Tel. 2 80 12 18 (Frau Lehnhardt)
Bereiche der Beratung	Arbeitsstörungen, Examensängste, Lern- und Kontaktstörungen, Persön- lichkeitskonflikte, Krisenintervention

Berufsberatung des Arbeitsamtes für Studierende

Das Arbeitsamt in der Fritz-Roeber-Str. 2 (Tel. 8 22 62 05 oder 8 22 63 75) führt die Berufsberatung für Studierende durch. Termine sind telefonisch oder schriftlich zu vereinbaren.

Semestertermine

Es wird auf die **Zeittafel** auf der Innenseite des Umschlagdeckels verwiesen.

Gebühren

Gast- und Promotionshörer entrichten bei der Anmeldung eine pauschalierte Gebühr von 35,— DM pro Semester.

Vollstudierende und Zweithörer (die bei anderen Universitäten immatrikuliert sind) zahlen keine Gebühren.

An Sozialgebühren sind bei der Immatrikulation bzw. Rückmeldung 142,50 DM, ohne Krankenversicherung 32,50 DM zu entrichten.

Für verspätet beantragte Einschreibung sowie für verspätetes Gebührenzahlen wird eine Verwaltungsgebühr erhoben.

Zulassung von Berufstätigen

Berufstätige Bewerber können nur in Ausnahmefällen mit besonderer Genehmigung des Rektors immatrikuliert werden. Beamte, Angestellte und Arbeiter im öffentlichen Dienst bedürfen außerdem der Genehmigung ihrer vorgesetzten Behörde.

Allgemeine Hinweise

Den an der Universität Düsseldorf immatrikulierten Studierenden ist das Belegen von Vorlesungen, Übungen usw. an den Pädagogischen Hochschulen des Landes Nordrhein-Westfalen und an der Staatlichen Kunstakademie Düsseldorf gestattet. Gebühren werden nicht erhoben.

Auf Antrag wird im Studentensekretariat der Universität Düsseldorf, Strümpellstraße 4, der erforderliche Hörer-Schein ausgestellt.

Den an anderen Hochschulen des Landes Nordrhein-Westfalen immatrikulierten Studierenden ist das Belegen von Vorlesungen, Übungen usw. an der Universität Düsseldorf gestattet. Außer dem Unterrichtsgeld werden keine Gebühren erhoben.

Generelle Beschränkungen des Besuches von Lehrveranstaltungen, z. B. für den Besuch der Klinischen Vorlesungen in der Medizinischen Fakultät, müssen berücksichtigt werden. Das schriftliche Einverständnis des betreffenden Dozenten ist jedoch in jedem Falle einzuholen.

Ausländische Studierende

Die Voraussetzung für die Zulassung als ordentlicher Studierender erfüllt, wer ein Zeugnis erworben hat, das in seinem Heimatland zum Hochschulstudium berechtigt und einem deutschen Reifezeugnis im wesentlichen gleichwertig ist (Bewertungsgruppe I), oder ein deutsches Reifezeugnis bzw. ein ihm rechtlich gleichgestelltes Reifezeugnis besitzt.

Bewerber, die ein Zeugnis besitzen, das in ihrem Heimatland zum Hochschulstudium berechtigt, das aber dem deutschen Reifezeugnis nicht gleichgestellt ist, jedoch einen erfolgreichen Studienbeginn möglich erscheinen läßt (Bewertungsgruppe II), können zum Studium nach Bestehen einer „Prüfung zur Feststellung der Hochschulreife ausländischer Studierender“ zugelassen werden. An der Universität Düsseldorf kann diese Prüfung nicht abgelegt werden.

Bewerber, die ein Zeugnis besitzen, das in ihrem Heimatland zum Hochschulstudium berechtigt, das aber mit einem deutschen Reifezeugnis so wenig vergleichbar ist, daß ein erfolgreiches Studium nicht erwartet werden kann (Bewertungsgruppe III), müssen ein Studienkolleg absolvieren. An der Universität Düsseldorf wird kein Studienkolleg abgehalten.

Stellt sich später heraus, daß der Finanzierungsnachweis nicht den Tatsachen entspricht, kann die Studienzulassung überprüft und widerrufen werden. Eine Finanzierung des Studiums durch Werkarbeit in Deutschland ist — selbst teilweise — nicht möglich.

Alle Vorlesungen und Übungen werden in deutscher Sprache gehalten. Es wird empfohlen, sich schon im Heimatland gute deutsche Sprachkenntnisse anzuzeignen. Bei der Immatrikulation muß sich der Bewerber an der Universität Düsseldorf einer Deutschprüfung unterziehen, wenn er nicht ausreichende Deutschkenntnisse in sonstiger Weise nachweist.

Läßt der Bewerber in dieser Prüfung erkennen, daß seine Deutschkenntnisse nicht ausreichen, so muß der Bewerber während eines Semesters am Deutschunterricht teilnehmen und sich dann erneut einer Prüfung unterziehen. Er darf während dieses Semesters keine Fachvorlesungen hören.

Zur Beachtung

(für Studierende aller Fakultäten):

Die Bewerbungsfristen sind Ausschlussfristen.

I. Philosophische Fakultät

Es wird allen Studenten geraten, vor ihrer Immatrikulation mit den zuständigen Studienberatern Verbindung aufzunehmen.

Im übrigen wird auf die **Zeittafel** auf der Innenseite des Umschlagdeckels verwiesen.

II. Mathematisch-Naturwissenschaftliche Fakultät

- a) Das Studium in den naturwissenschaftlichen Fächern ist in beschränktem Umfange möglich.
- b) Über die Zulassung entscheidet ein Zulassungsausschuß nach Maßgabe der zur Verfügung stehenden Arbeitsplätze.

Bewerbungsfristen:

für Studienanfänger der Chemie (in den Fächern Physik, Mathematik, Biologie, Psychologie und Geographie werden im Sommersemester 1973 keine Studienanfänger aufgenommen)

Bewerbungen sind unmittelbar an die Zentrale Registrierstelle für Studienbewerber (ZRS), 2 Norderstedt 3, Postfach 450, zu richten bis zum 15. Januar 1973.

Bewerber für alle Fächer in höheren Semestern

wenden sich unmittelbar an das Studentensekretariat der Universität Düsseldorf, 4 Düsseldorf, Strümpellstraße 4, bis zum 15. Januar 1973.

Im übrigen wird auf die **Zeittafel** auf der Innenseite des Umschlagdeckels verwiesen.

Wichtiger Hinweis

Wird ein Kursplatz von einem Studierenden der Naturwissenschaften nach verbindlicher Vormerkung, d. h. nach Eintragung in den Belegbogen, ohne begründete Entschuldigung nicht in Anspruch genommen, so hat dieser Studierende keinen Anspruch auf eine nochmalige Zulassung zu dem betreffenden Kurs.

Entschuldigungen müssen spätestens am 2. Praktikumstag beim Fachvertreter vorliegen.

In Zweifelsfällen, insbesondere wenn eine Entschuldigung vom Fachvertreter als „nicht begründet“ angesehen wird, entscheidet die Zulassungskommission.

III. Medizinische Fakultät

Bewerbungsfristen:

- a) für Studienanfänger der Medizin (in dem Fach Zahnmedizin werden im Sommersemester 1973 keine Studienanfänger aufgenommen) Bewerbungen sind unmittelbar an die Zentrale Registrierstelle für Studienbewerber (ZRS), 2 Norderstedt 3, Postfach 450, zu richten bis zum 15. Januar 1973
- Ausländische Bewerber wenden sich unmittelbar an das Studentensekretariat der Universität Düsseldorf, 4 Düsseldorf, Strümpellstraße 4, bis zum 15. Januar 1973
- b) Bewerber der Medizin und Zahnmedizin nach bestandem Vorphysikum wenden sich unmittelbar an das Studentensekretariat der Universität Düsseldorf, 4 Düsseldorf, Strümpellstraße 4, bis zum 15. Januar 1973
- c) Bewerber der Medizin und Zahnmedizin nach bestandem Physikikum wenden sich unmittelbar an das Studentensekretariat der Universität Düsseldorf, 4 Düsseldorf, Strümpellstraße 4, bis zum 15. Januar 1973

Im übrigen wird auf die **Zeittafel** auf der Innenseite des Umschlagdeckels verwiesen.

Wichtiger Hinweis

Wird ein Kursplatz von einem Studierenden der Medizin oder Zahnmedizin nach verbindlicher Vormerkung ohne begründete Entschuldigung nicht in Anspruch genommen, so hat dieser Studierende keinen Anspruch auf eine nochmalige Zulassung zu dem betreffenden Kurs.

Entschuldigungen müssen spätestens am 2. Praktikumstag beim Fachvertreter vorliegen.

In Zweifelsfällen, insbesondere, wenn eine Entschuldigung vom Fachvertreter als „nicht begründet“ angesehen wird, entscheidet die Zulassungskommission.

Einschreibungsordnung der Universität Düsseldorf

Gemäß § 15 Abs. 4 des Hochschulgesetzes (HSchG) vom 7. April 1970 (GV. NW. S. 254), geändert durch Gesetz vom 30. Mai 1972 (GV. NW. S.134), hat der Senat der Universität Düsseldorf am 28. November 1972 folgende Einschreibungsordnung beschlossen:

§ 1

Zulassung zum Studium

Die Zulassung zum Studium an der Universität Düsseldorf erfolgt auf Antrag durch Immatrikulation (Einschreibung in die Liste der ordentlichen Studierenden). Die Immatrikulation erfolgt für ein oder mehrere Fachgebiete.

§ 2

Voraussetzungen der Immatrikulation

(1) Voraussetzung für die Immatrikulation ist das Bestehen der Reifeprüfung in der Bundesrepublik Deutschland (einschließlich Berlin-West) an einem öffentlichen Gymnasium oder an einem privaten Gymnasium, das als Ersatzschule genehmigt ist, eine nach § 3 gleichwertige Vorbildung oder eine andere, vom zuständigen Minister als gleichwertig anerkannte Vorbildung.

(2) Die Immatrikulation kann vom Nachweis einer besonderen Vorbildung und Tätigkeit abhängig gemacht werden, wenn eine Studien- oder Prüfungsordnung für das gewählte Studienfach dies vorsieht.

(3) Bei zulassungsbeschränkten Fächern hat der Bewerber sich vor der Einschreibung gemäß den jeweils geltenden Bestimmungen einem besonderen Zulassungsverfahren zu unterziehen.

§ 3

Ausländische Studienbewerber

(1) Bewerber, die nicht Deutsche im Sinne des Artikels 116 des Grundgesetzes sind, können — unbeschadet der weiteren Voraussetzungen dieser Einschreibungsordnung — als ordentliche Studierende zugelassen werden, wenn sie

- a) ein deutsches Reifezeugnis besitzen oder eine vom zuständigen Minister als gleichwertig anerkannte Vorbildung haben, oder
- b) ein Zeugnis erworben haben, das einem deutschen Reifezeugnis rechtlich gleichgestellt ist, oder
- c) ein ausländisches Zeugnis besitzen, das sie in ihrem Heimatland zum Hochschulstudium berechtigt und das einem deutschen Reifezeugnis im wesentlichen gleichwertig ist.

(2) Bewerber, die ein Zeugnis besitzen, das sie in ihrem Heimatland zum Hochschulstudium berechtigt, das aber einem deutschen Reifezeugnis nicht gleichgestellt oder im wesentlichen gleichwertig ist, können erst nach Bestehen der Prüfung zur Feststellung der Hochschulreife ausländischer Studierender zum Studium zugelassen werden. Das Nähere richtet sich nach den Bewertungsvorschlägen der Zentralstelle für ausländisches Bildungswesen der Ständigen Konferenz der Kultusminister der Länder in der Bundesrepublik Deutschland (Kultusministerkonferenz).

(3) Alle ausländischen Studienbewerber aus nichtdeutschsprachigen Ländern haben vor Aufnahme des Fachstudiums eine deutsche Sprachprüfung nach Maßgabe einer besonderen Ordnung, die die Universität erläßt, abzulegen.

(4) Bewerber, die die Sprachprüfung nicht bestanden haben und infolgedessen einen deutschen Sprachkurs besuchen müssen, sowie Bewerber nach Absatz 2, die nach den Bewertungsvorschlägen der Kultusministerkonferenz für die Prüfung zur Feststellung der Hochschulreife das zuständige Studienkolleg zu besuchen haben, können erst nach erfolgreichem Bestehen der Sprachprüfung bzw. der Feststellungsprüfung das Fachstudium aufnehmen. Sie werden für diesen Zweck mit der Maßgabe eingeschrieben, daß die Einschreibung widerrufen wird, wenn sie die Sprachprüfung bzw. die Feststellungsprüfung endgültig nicht bestanden haben.

§ 4

Deutsche Studienbewerber mit ausländischer Vorbildung

(1) Deutsche Bewerber, die

- a) die deutsche Staatsangehörigkeit erst nach Erlangung der Vorbildung im Ausland erworben haben, oder
- b) neben der deutschen eine ausländische Staatsangehörigkeit besitzen oder zur Zeit ihrer Vorbildung im Ausland besaßen, oder
- c) ihren Wohnsitz oder ständigen Aufenthalt im Ausland haben oder zur Zeit ihrer Vorbildung im Ausland hatten,

sind unbeschadet der weiteren Voraussetzungen dieser Einschreibungsordnung mit einem ausländischen Reifezeugnis zuzulassen, wenn dieses vom zuständigen Minister als einem deutschen Reifezeugnis gleichwertig anerkannt worden ist. Im übrigen sind die durch Beschluß der Kultusministerkonferenz vom 23. 7. 1958 in der jeweils geltenden Fassung festgelegten „Grundsätze für die Zulassung von Studienbewerbern mit deutscher Staatsangehörigkeit und ausländischem Reifezeugnis zum Studium an wissenschaftlichen Hochschulen in der Bundesrepublik Deutschland“ anzuwenden.

(2) § 3 Abs. 3 und 4 finden entsprechend Anwendung.

§ 5

Verfahren

(1) Der Antrag auf Immatrikulation ist vom Bewerber schriftlich an den Rektor der Universität durch Ausfüllen des vorgeschriebenen Formblattes innerhalb der festgesetzten Frist zu stellen. Die Fristen werden im Vorlesungsverzeichnis und durch Aushang bekanntgegeben.

(2) Dem Antrag sind beizufügen:

- a) der ausgefüllte Erhebungsbogen;
- b) die Originalzeugnisse über die erfolgreiche Vorbildung und je eine beglaubigte Kopie oder Abschrift;
- c) das Studienbuch mit Abgangsvermerk, sofern der Bewerber zuvor an einer wissenschaftlichen Hochschule studiert hat;
- d) der Nachweis über die Einzahlung der vorgeschriebenen Gebühren und Beiträge;
- e) ein Lichtbild, das die Identität des Bewerbers im Zeitpunkt der Antragstellung erkennen läßt;
- f) in Studienrichtungen, in denen ein Verteilungs- und/oder Vergabeverfahren gemäß § 56 HSchG stattgefunden hat, den gültigen Bescheid über die Zuteilung eines Studienplatzes;

- g) von Bewerbern, die ihren Ausbildungsgang mehr als 3 Monate unterbrochen haben, sowie von Ausländern ein Führungszeugnis;
- h) die Bescheinigung über eine bestehende Krankenversicherung;
- i) von Studienanfängern ein Zeugnis, aus dem sich ergibt, daß der Bewerber nicht an einer Krankheit leidet, die die Gesundheit anderer gefährdet. Das Zeugnis soll nicht älter als 3 Monate sein.

(3) Der Rektor kann durch Entscheidung, die amtlich bekannt zu machen ist, von der Vorlage der Unterlagen Abs. 2 d und e absehen.

(4) Fremdsprachlichen Zeugnissen und Bescheinigungen ist eine deutsche Übersetzung beizugeben, deren Richtigkeit durch die deutsche diplomatische oder konsularische Vertretung oder von einem vereidigten Dolmetscher oder Übersetzer in der Bundesrepublik Deutschland beglaubigt ist. Der Rektor kann andere Beglaubigungen und Übersetzungen in die deutsche Sprache zulassen. Auf Verlangen hat der Bewerber die Echtheit von Zeugnissen mit Legalisation durch die zuständige deutsche Vertretung nachzuweisen.

(5) Über den Antrag entscheidet der Rektor. Eine Ablehnung des Antrages ist dem Bewerber schriftlich bekanntzugeben.

(6) Mit der Immatrikulation erhält der Student das Studienbuch und den Studentenausweis der Universität.

(7) Der Verlust des Studienbuches oder des Studentenausweises ist dem Studentensekretariat unverzüglich anzuzeigen.

(8) Dem Studentensekretariat sind alle Änderungen des Namens, des Familienstandes, der Semester- oder Heimatanschrift sowie bestandene bzw. nicht bestandene Prüfungen, soweit nach einer Prüfungsordnung die Fortsetzung des Fachstudiums davon abhängig ist, unverzüglich anzuzeigen.

§ 6

Versagung der Immatrikulation

- (1) Die Immatrikulation ist zu versagen, wenn der Bewerber
 - a) die Voraussetzungen der §§ 2, 3 Abs. 1 oder 2 nicht erfüllt oder
 - b) eine nach einer Prüfungsordnung vorgesehene Prüfung endgültig nicht bestanden hat, für das Studienfach, in dem die Prüfung nicht bestanden wurde.
- (2) Die Immatrikulation kann versagt werden, wenn der Bewerber
 - a) für ein Studienfach, für das Zulassungsbeschränkungen bestehen, einen Bescheid über die Zuteilung eines Studienplatzes an der Universität Düsseldorf nicht besitzt oder die Erklärung über die Annahme des ihm zugewiesenen Studienplatzes nicht fristgerecht abgegeben hat,
 - b) die für die Immatrikulation vorgeschriebenen Formeln und Fristen nicht einhält,
 - c) vorgeschriebene Gebühren oder Beiträge nicht entrichtet hat,
 - d) nicht über ausreichende Kenntnisse der deutschen Sprache verfügt,
 - e) an einer Krankheit leidet, die die Gesundheit anderer gefährdet,
 - f) entmündigt ist oder unter vorläufiger Vormundschaft steht.
- (3) Besteht Grund zu der Annahme, daß ein Versagungsgrund gemäß Absatz 2 d oder f vorliegt, so hat der Studienbewerber auf Anforderung vorzulegen:
 - a) das Zeugnis über das Bestehen einer Sprachprüfung nach § 3 Abs. 3 (§ 6 Abs. 2 d);
 - b) eine Bescheinigung der zuständigen Behörde (§ 6 Abs. 2 f).

§ 7

Widerruf der Immatrikulation

- (1) Die Immatrikulation ist mit Rückwirkung zu widerrufen, wenn ein im Zeitpunkt der Immatrikulation vorliegender Versagungsgrund gemäß § 6 Abs. 1 Buchstabe a) oder b) bekannt wird und der Student auf den Bestand der Immatrikulation nicht vertrauen kann. Er kann insbesondere nicht auf den Bestand der Immatrikulation vertrauen, wenn er sie durch Angaben erwirkt hat, die in wesentlicher Beziehung unrichtig oder unvollständig waren, oder wenn er wußte oder infolge grober Fahrlässigkeit nicht wußte, daß die Immatrikulation hätte versagt werden müssen.
- (2) Die Immatrikulation kann mit Rückwirkung oder mit Wirkung für die Zukunft widerrufen werden, wenn ein im Zeitpunkt der Immatrikulation vorliegender Versagungsgrund gemäß § 6 Abs. 2 Buchstabe c), e) oder f) bekannt wird.
- (3) Die Immatrikulation ist mit Wirkung für die Zukunft zu widerrufen, wenn der Versagungsgrund gemäß § 6 Abs. 1 Buchstabe b) eintritt und der Student sich nicht spätestens zum nächsten Semester für einen anderen Studiengang einschreiben läßt.
- (4) Die Immatrikulation kann mit Wirkung für die Zukunft widerrufen werden, wenn ein Versagungsgrund gemäß § 6 Abs. 2 Buchstabe c), e) oder f) eintritt oder aufgrund der Hochschulordnung.
- (5) Über den Widerruf entscheidet der Rektor nach Anhörung des Betroffenen.
- (6) Gegen den Widerruf kann der Betroffene Widerspruch beim Rektor einlegen.

§ 8

Wechsel des Studienfaches

Ein Wechsel des Studienfaches ist nur unter Beachtung der Voraussetzungen der §§ 1 bis 7 zulässig.

§ 9

Ärztliche Untersuchung

Der Student hat sich jährlich vor der Rückmeldung zum Wintersemester einer Röntgenuntersuchung zu unterziehen.

§ 10

Belegen der Vorlesungen

Der Student hat die von ihm gewählten Lehrveranstaltungen zu belegen.

§ 11

Rückmeldung

- (1) Will der immatrikulierte Student nach Ablauf eines Semesters an der Universität Düsseldorf weiterstudieren, so hat er sich innerhalb der festgesetzten Frist zurückzumelden. Die Rückmeldung erfolgt schriftlich durch Ausfüllen des vorgeschriebenen Formblattes. Zur Rückmeldung zum Wintersemester ist die Untersuchung nach § 9 nachzuweisen.
- (2) § 6 gilt für die Rückmeldung entsprechend.

§ 12

Beurlaubung

- (1) Auf Antrag kann der Rektor einen Studenten vom Studium beurlauben, wenn ein wichtiger Grund nachgewiesen wird. Die Beurlaubung wird für die Dauer eines Semesters ausgesprochen. Sie kann jeweils für ein Semester verlängert werden, sofern weiterhin ein wichtiger Grund besteht.
- (2) Als wichtiger Grund für eine Beurlaubung gilt insbesondere
 - a) Krankheit (bei Vorlage einer ärztlichen Bescheinigung über die Art und voraussichtliche Dauer der Erkrankung),
 - b) Vorbereitung und Durchführung einer Vorprüfung, eines Abschluss-examens oder der Promotion,
 - c) Ableistung des Grundwehrdienstes oder des zivilen Ersatzdienstes (bei Vorlage des Einberufungsbescheides).
- (3) Der Antrag auf Beurlaubung oder deren Verlängerung ist grundsätzlich mit der Rückmeldung zu stellen. Beurlaubungen im ersten Studiensemester und vor Aufnahme des Studiums sind nicht zulässig.
- (4) Gegen die Ablehnung der Beurlaubung kann der Antragsteller Widerspruch beim Rektor einlegen.

§ 13

Exmatrikulation

- (1) Auf seinem Antrag kann ein Student zum Ende eines Semesters exmatrikuliert werden.
- (2) Der Antrag ist schriftlich zu stellen. Ihm sind beizufügen:
 - a) Studienbuch und Studentenausweis,
 - b) ein ausgefüllter Fragebogen,
 - c) die Entlastungszeugnisse der Universitätsbibliothek,
 - d) der Nachweis über die Einzahlung vorgeschriebener Gebühren und Beiträge,
 - e) von Studierenden der Chemie ein Entlastungszeugnis der chemischen Institute.
- (3) Im übrigen kann ein Student exmatrikuliert werden,
 - a) wenn er nach der Immatrikulation sein Studium nicht aufgenommen hat,
 - b) wenn die Versagungsgründe gemäß § 6 Abs. 2 Buchstabe c), e) oder f) eintreten,
 - c) wenn er sich nicht form- und fristgerecht zurückgemeldet hat oder das Studium abbricht, ohne seine Exmatrikulation oder Beurlaubung beantragt zu haben.
- (4) Über die Exmatrikulation entscheidet der Rektor. Gegen die Exmatrikulation nach Absatz 3 kann der Betroffene Widerspruch beim Rektor einlegen.
- (5) Mit der Exmatrikulation erlischt die Mitgliedschaft an der Universität Düsseldorf.

§ 14

Zweithörer

- (1) Ordentliche Studierende einer anderen Hochschule im Lande NRW können auf fristgerechten Antrag als Zweithörer zugelassen werden, in Fächern, für die Zulassungsbeschränkungen bestehen, jedoch nur mit Zustimmung des jeweiligen Zulassungsausschusses. Über die Zulassung entscheidet der Rektor.

- (2) Der Bewerber ist darauf hinzuweisen, daß über die Anerkennung der an der Universität als Zweithörer absolvierten Lehrveranstaltungen die Hochschule entscheidet, an der er als ordentlicher Studierender eingeschrieben ist.
- (3) Eine Zulassung als Zweithörer kann nur dann erfolgen, wenn dadurch die an der Universität Düsseldorf vollmatrikulierten Studenten nicht benachteiligt werden.

§ 15

Gasthörer

- (1) Als Gasthörer können im Rahmen der vorhandenen Studienplätze auf Antrag zugelassen werden:
- a) Bewerber mit abgeschlossener Hochschulbildung, die promoviert werden oder sich weiterbilden wollen;
 - b) Personen über 16 Jahre, die sich in einzelnen Wissensgebieten weiterbilden wollen, auch wenn sie nicht den Voraussetzungen für die Immatrikulation genügen.
- (2) Im übrigen sind auf die Zulassung zum Gasthörerstudium hinsichtlich der Versagung, des Widerrufs und des Verfahrens die Vorschriften über die Immatrikulation sinngemäß anzuwenden.
- (3) Über die Zulassung wird dem Gasthörer ein Gasthörerschein ausgestellt.

§ 16

Fristen

Die nach dieser Einschreibungsordnung von der Universität Düsseldorf festzusetzenden Fristen bestimmt der Rektor. Sie werden in den „Amtlichen Bekanntmachungen der Universität Düsseldorf“ und im Vorlesungsverzeichnis veröffentlicht. Dies gilt nicht für Fristen, die durch Gesetz oder Verordnung bestimmt sind.

§ 17

Inkrafttreten

Diese Immatrikulationsordnung tritt am Tage nach ihrer Veröffentlichung im Gemeinsamen Amtsblatt des Kultusministeriums und des Ministeriums für Wissenschaft und Forschung des Landes Nordrhein-Westfalen (GABl. NW.) in Kraft.

(Die Genehmigung des Ministers für Wissenschaft und Forschung des Landes NRW steht noch aus.)

Satzung über Zulassungsbeschränkungen im Sommersemester 1973

(Beschluß des Senats der Universität Düsseldorf vom 31. 10. 1972)

(1) Für das Sommersemester 1973 werden Zulassungsbeschränkungen angeordnet für die Fächer: Medizin, Zahnmedizin, Mathematik, Physik, Chemie, Biologie, Psychologie und Geographie.

(2) Die Zahl der Studienanfänger für das Fach Medizin wird festgesetzt auf 126, davon

Ausländer: 10

Härtefälle: 12

Antragsteller, die gem. § 50 Abs. 9 Nr. 1 HSchG nach Leistungsgesichtspunkten ausgewählt werden: 62.

Antragsteller, die nach § 56 Abs. 9 Nr. 2 HSchG nach der Wartezeit ausgewählt werden: 42.

(3) Die Zahl der Studienanfänger für das Fach Chemie wird festgesetzt auf 40, davon

Ausländer: 3

Härtefälle: 4

Antragsteller, die gem. § 50 Abs. 9 Nr. 1 HSchG nach Leistungsgesichtspunkten ausgewählt werden: 20.

Antragsteller, die nach § 56 Abs. 9 Nr. 2 HSchG nach der Wartezeit ausgewählt werden: 13.

(4) In den Fächern Zahnmedizin, Mathematik, Physik, Biologie, Psychologie und Geographie werden keine Studienanfänger aufgenommen.

(5) Für den Antrag auf Zulassung gelten vorbehaltlich Ziffer 6 die von der Zentralen Registrierstelle für Studienbewerber (ZRS) veröffentlichten Formen und Fristen.

(6) Eine Zulassung als Härtefall können nur solche Bewerber beantragen, deren Bewerbung von der Universität Düsseldorf abgelehnt wurde. Der Antrag ist binnen einer Woche nach Zugang des Ablehnungsbescheides an den Rektor zu richten. Er ist zu begründen. Die Begründung soll Tatsachen enthalten, aus denen sich ergibt, daß die Ablehnung für den Bewerber eine das übliche Maß erheblich übersteigende Härte bedeutet. Die Tatsachen sind zu belegen.

(7) Über die Zulassung entscheidet der Rektor nach Vorbereitung der Entscheidung durch den für die jeweilige Fachrichtung zuständigen Zulassungsausschuß.

(Genehmigt durch Erlaß des Ministers für Wissenschaft und Forschung des Landes NW vom 17. 1. 1973 — Az.: III B 2 43-07/10/6 Nr. 3016/72.)

Wissenschaftliches Prüfungsamt Düsseldorf

(Erste Staatsprüfung für das Lehramt am Gymnasium,
Erste Staatsprüfung für das Lehramt an der Realschule.)

Leiter: Leitender Regierungsdirektor Dr. W. Scherer
Stellvertreter: Prof. Dr. H. Schubert, Mathematisches Institut
Geschäftsführer: Studiendirektor Dr. F. Keil
Sekretariat: Reg.-Ang. Frau Langfeld, Frau Olbrechts

Prüfungsamt: 4 Düsseldorf, Deichstr. 12, Tel. 31 17 / 2 60
Öffnungszeiten: Mo.—Fr. 10.00—12.00 Uhr u. Mi. 14.00—16.00 Uhr
Sprechstunden des Leiters: Mi. 10.00—12.00 Uhr und nach Vereinbarung
Sprechstunden des Geschäftsführers: Mo. 10.00—12.00 Uhr und nach
Vereinbarung

In den Semesterferien bitte Aushang beachten!

Das Wissenschaftliche Prüfungsamt erteilt Auskunft in Studien- und Prüfungsfragen (Anerkennung von Semestern, Zulassung zur Prüfung, Durchführung der Prüfung nach den Bestimmungen der Staatlichen Prüfungsordnungen).

Lehramt am Gymnasium: Die Erste Staatsprüfung besteht in der Regel aus der allgemeinen Prüfung in Philosophie und Pädagogik und der Fachprüfung in zwei Fächern.

Die Meldung zur allgemeinen Prüfung kann im allgemeinen frühestens nach dem 6. Semester erfolgen, zur Prüfung in den Unterrichtsfächern nach dem 8. Semester.

Lehramt an der Realschule: Die Erste Staatsprüfung besteht aus einer Prüfung in Pädagogik und in zwei Unterrichtsfächern. Die Meldung zur Prüfung kann in der Regel frühestens nach dem 6. Semester erfolgen.

Dem Wissenschaftlichen Prüfungsamt gehören z. Z. folgende Prüfer an:

Biologie: Prof. Dr. Heber, Prof. Dr. Hess, StD Küthe, Prof. Dr. Stubbe, Priv.-Doz. Dr. Zachariae, Prof. Dr. Peters, Prof. Dr. Santarius, Prof. Dr. Schneider.

Chemie: Prof. Dr. Baumgarten, Prof. Dr. Birkofer, Prof. Dr. Kuchen, Prof. Dr. Perkampus.

Deutsch: Prof. Dr. Anton, StD Hoffmann, Prof. Dr. Kolb, StD Dr. Stein, Prof. Dr. Stötzel, Prof. Dr. Windfuhr, OSchR Dr. Jost.

Englisch: Prof. Dr. Benning, OstD Dr. Glaap, OSchR Dr. Kreutz, Prof. Dr. Rauter, Prof. Dr. Schulte-Herbrüggen.

Erdkunde: Prof. Dr. Gerstenhauer, StD Dr. Pley, Prof. Dr. Rother.

Französisch, Italienisch, Spanisch: Prof. Dr. Höfler, StD Kirsch, OSchR Mundzeck, Prof. Dr. Nies, Prof. Dr. Schrader.

Geschichte: Prof. Dr. Hlawitschka, Prof. Dr. Kienast, Prof. Dr. Mommsen, OstD Dr. Montanus, Prof. Dr. Müller, StD Dr. Willems.

Griechisch und Latein: Prof. Dr. Opelt, StD Dr. Keil.

Mathematik: Prof. Dr. Bergmann, StD Dr. Boczeck, Prof. Dr. Döring, Prof. Dr. Harzheim, Ltd. RD Dr. Dönges, Prof. Dr. Klingner, Prof. Dr. Orsinger, Prof. Dr. Petry, Prof. Dr. Schubert.

Pädagogik: OStD Dr. Hardörfer, MR Dr. Höflich, Prof. Dr. Kramp, Prof. Dr. Krumm, OStD Dr. Schreckenberger, Prof. Dr. Wehle, OSchR Schrooten.

Philosophie: Prof. Dr. Diemer, Prof. Dr. Geldsetzer, OStD Dr. Hardörfer, Priv.-Doz. Dr. Heinz, Prof. Dr. König, OSchR Schrooten.

Physik: Prof. Dr. van Calker, OSchR Dr. Holz, Prof. Dr. Kranz, Prof. Dr. Larenz, Prof. Dr. Suchy.

Psychologie: Prof. Dr. Janke, Prof. Dr. Dr. Lienert.

Die

HAMBURG-MÜNCHENER ERSATZKASSE

bietet allen versicherungsberechtigten Studenten*) vollen Versicherungsschutz

**für mtl. 17,— DM
(ohne Angeh.)**

**für mtl. 19,— DM
(mit Angeh.)**

*) Versicherungsberechtigt sind alle Werkstudenten, die eine Angestelltentätigkeit ausüben.

AUSZUG AUS DEM LEISTUNGSPROGRAMM

Keine Wartezeit —
kein Leistungsausschluß.

Ärztliche Behandlung kostenfrei.
Auf Krankenschein ohne zeitl.
Begrenzung.

Arzneimittel kostenfrei
(./ Verordnungsblattgebühr)

Zahnärztliche Behandlung
kostenfrei auf Krankenschein.

Krankenhausbehandlung
kostenfrei ohne zeitl. Begrenzung
in der allg. Pflegeklasse.

Weiterversicherung nach
Exmatrikulation möglich.

Informieren Sie sich beim

ASTA

oder direkt bei der

**HAMBURG-MÜNCHENER
ERSATZKASSE**

Geschäftsstelle Düsseldorf
4 Düsseldorf, Graf-Adolf-Str. 35
Telefon 32 59 44/45

Institute an der Universität

Diabetes-Forschungsinstitut an der Universität

Altes Benrather Krankenhaus, Hospitalstraße 1:
Institutsleiter Prof. Dr. K. Oberdisse

1. Klinische Abteilung: Leiter: Prof. Dr. K. Oberdisse
 - a) Tierexperimentelle Gruppe: Dr. Dr. Herberg (Laborpavillon der II. Med. Universitätsklinik, Moorenstraße 5);
 - b) Immunologische Arbeitsgruppe: Dr. Jansen, Dipl.-Chem. Alterescu;
2. Biochemische Abteilung: Abteilungsleiter: Prof. Dr. Reinauer, Dr. Herbertz, Dr. Junger;
3. Abteilung für Med. Statistik und Anthropologie: Abteilungsleiter: Prof. Dr. Knußmann, Dr. Toeller, Dr. Lang.

Institut für Ernährung und Diätetik (Deutsche Gesellschaft für Ernährung):
Leiter: Prof. Dr. Zimmermann — Pädagogische Leiterin: Frau Helga Buchenau.

Institut für Lufthygiene und Silikoseforschung (Gurlittstraße 53), Tel. 34 50 61:
Direktor: Prof. Dr. Schlipkötter — Abteilungsleiter: Prof. Dr. Hilscher, Prof. Dr. Beck, Priv.-Doz. Dr. Antweiler, Dipl.-Chem. Dr. Brockhaus, Dr. Bruch, Dr. Dehnen, Dr. Dolgner, Dr. Fodor, Dipl.-Ing. Dr. Friedrichs, Dr. Pott, Dipl.-Phys. Steiger — Wiss. Ass.: vet. med. Gauß, Dr. Ghelerter, Dr. Grünspan, Dipl.-Psych. Kastka, Dr. Krausz, Fr. Meyer-Hammer, Dr. Manjolic, Dr.-Ing. Prasjnar, Dr. Rothe, Dr. Sethi, Dipl.-Chem. Szentel, Dipl.-Chem. Dr. Tomingas, Dr. Vollmer, Dipl.-Chem. Dr. Weisz, Dipl.-Psych. Dr. Winneke, Dipl.-Psych. Zimmermann, Dipl.-Chem. Dr. Wang.

Institute in Zusammenarbeit mit der Universität

Institut für Medizin an der Kernforschungsanlage Jülich GmbH, Tel. Jülich 0 24 61 / 61 64 44 — Direktor: Prof. Dr. Feinendegen — Oberärzte: Priv.-Doz. Dr. Ritzl, Frau Dr. Stecher — Laborleiter: Dipl.-Phys. Becker, Dipl.-Phys. Kasperek, Dr. Porschen, Dr. Tisljar, Dr. Vosberg — Wiss. Ass.: Dipl.-Chem. Friedrich, Dipl.-Ing. Gremm, Dr. Höck, Frau Dr. Hopmann, Dr. Lahiri, Dr. Persigel, Dr. Schicha, Herr Siebers, Dr. Vyska, Dr. Welsh.

Deutsches Krankenhausinstitut, 4 Düsseldorf, Tersteegenstraße 9, Telefon 43 44 22 / 23 / 24. Institutsleitung: Priv.-Doz. Dr. Eichhorn, Dr. Jeute, Prof. Dr. Müller, Architekt Sahl.

Zahl der Studierenden

WS 1971/72			WS 1972/73		
Mediziner	davon Ausländer		Mediziner	davon Ausländer	
männl.	948	69	männl.	816	45
weibl.	232	12	weibl.	228	14
Zahnmediziner			Zahnmediziner		
männl.	149	6	männl.	152	5
weibl.	29	4	weibl.	26	3
Geisteswissenschaften			Geisteswissenschaften		
männl.	401	10	männl.	688	28
weibl.	422	17	weibl.	717	35
Naturwissenschaften			Naturwissenschaften		
männl.	260	8	männl.	408	8
weibl.	71	1	weibl.	146	4
Doppelstudium phil. et nat.			Zweithörer		
männl.	63	—	Promotions-	123	
weibl.	56	—	hörer	66	
Gast- und Prom.-Hörer			Gasthörer		
männl.	114	16		19	—
weibl.	75	3			
Beurlaubte			Beurlaubte		
männl.	5	—	männl.	12	1
weibl.	4	1	weibl.	6	—
Gesamtzahl: 2829			Gesamtzahl: 3407		

Studienliteratur. Wissenschaftliche Informationen zu Taschenbuchpreisen.

Auswahl aus unserem Programm

Grundlagenforschung

**Kambartel, Friedrich / Janich, Peter /
Mittelstraß, Jürgen**

Kritische Einführung in die Wissenschaftstheorie
ca. 180 Seiten, ca. DM 8,80
2. Quartal '73 (FAT 1001)

von Wright, Georg Henrik
Erklären und Verstehen

Aus dem Englischen von Günther Grewendorf
und Georg Meggle
ca. 250 Seiten, ca. DM 10,80
3. Quartal '73 (FAT 1002)

Literatur- und Sprachwissenschaft

Čmégac, Viktor (Hg.)

Methoden der deutschen Literaturwissenschaft
336 Seiten, DM 9,80
(FAT 2001)

**Hauff, Jürgen / Heller, Albert / Hüppauf, Bernd /
Köhn, Lothar / Philippi, Klaus-Peter**

**Methodendiskussion –
Arbeitsbuch zur Literaturwissenschaft
Band 1 und 2**

Band 1, 184 Seiten, DM 7,80
Band 2, 248 Seiten, DM 8,80
(FAT 2003/2004).

Erziehungswissenschaft

Titze, Hartmut

Die Politisierung der Erziehung
296 Seiten, DM 9,80
1. Quartal '73 (FAT 3002)

Sozialwissenschaften

Ritsert, Jürgen

**Inhaltsanalyse und Ideologiekritik –
Ein Versuch über kritische Sozialforschung**
120 Seiten, DM 6,80 (FAT 4001)

Horkheimer, Max

Sozialphilosophische Studien
Herausgegeben von Werner Brede
204 Seiten, DM 7,80 (FAT 4003)

Rechtswissenschaft

Reich, Norbert (Hg.)

Marxistische und sozialistische Rechtstheorie
236 Seiten, DM 9,80 (FAT 6002)

Wirtschaftswissenschaft

Bress, Ludwig / Hensel, Karl Paul u. a.

**Wirtschaftssysteme des Sozialismus
im Experiment – Plan oder Markt?**
400 Seiten, DM 12,80 (FAT 5002)

Neumark, Fritz (Hg.)

**David Ricardo – Grundsätze der politischen
Ökonomie und der Besteuerung**
352 Seiten, DM 12,80 (FAT 5003)

Ausführliche Verzeichnisse erhalten Sie in Ihrer
Buchhandlung oder direkt vom Verlag.

Alle Bände – außer Band FAT 4003 und FAT 5003 –
sind gleichzeitig in einer Leihenausgabe im Athenäum
Verlag Frankfurt erhältlich.

**Athenäum Fischer
Taschenbuch Verlag
6 Frankfurt am Main
Postfach 2829**

JETZT IN NEUEN, WESENTLICH GRÖßEREN RÄUMEN

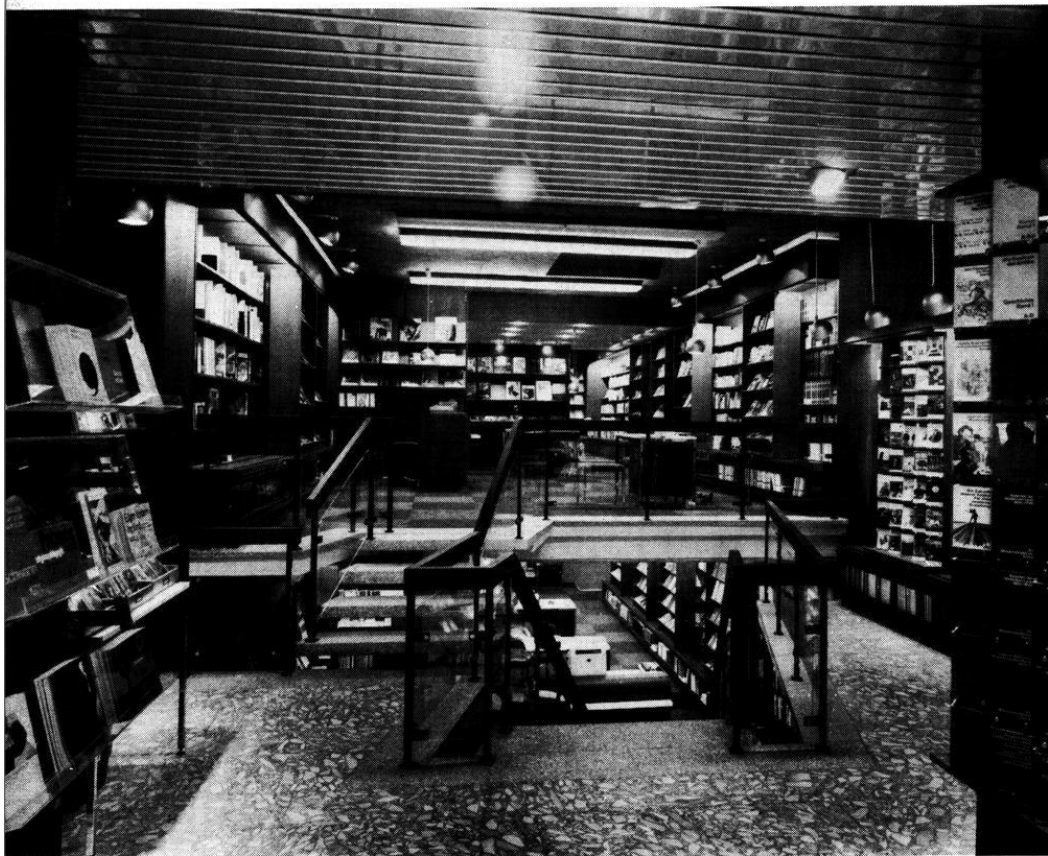

Unsere Fachgebiete: Erziehungswissenschaft und praktische Pädagogik, Geschichte, Literatur- und Sprachwissenschaft, Philosophie, Religionskunde, Soziologie, Theologie.

BUCHHANDLUNG BIERBAUM

Düsseldorf · Friedrichstraße 43 · Telefon-Sammel-Nr. 32 00 87

Philosophische Fakultät



Philosophische Fakultät

Dekan:

Prof. Dr. Herbert Anton

Prodekan:

Prof. Dr. Wolfgang Kramp

Dekanatsbüro:

4 Düsseldorf, Moorenstraße 5 (Institutsgruppe III), Tel. 3 11 / 29 36 und 29 37

Allgeier, Josefine, Reg.-Ang.

Meihner, Christine, Reg.-Ang.

Geschäftszeit montags bis donnerstags von 10—12 Uhr und 15—16 Uhr,
freitags von 10—12 Uhr.

Zusammensetzung der engeren Fakultät:

Alle zur Fakultät gehörenden ordentlichen Professoren.

Vertreter der übrigen Habilitierten:

Wiss. Rat und Prof. Dr. Josef Semmler, N.N.

Vertreter der wissenschaftlichen Mitarbeiter:

Wiss. Ass. Dr. Edward Reichel, Wiss. Ass. Manfred Wüstemeyer

Vertreter der Studierenden:

stud. phil. Günther Jörgenshaus, stud. phil. Monika Kachel

Studienberater

Philosophie: Philosophisches Institut, Tel. 3 11/29 12.

Prof. Dr. Dr. Alwin Diemer, Mi. 11—12; Prof. Dr. Lutz Geldsetzer, Do. 11—12.

Erziehungswissenschaft: Erziehungswissenschaftliches Institut, Tel. 31 11.

Für Lehramtsbewerber und Diplomanden des Grundstudiums: Wiss. Ang. Dipl.-Psych. Robert F. Antoch; Verw. Wiss. Ass. Hartmut Steuber; Dipl.-Soz. Reinhold Barth. —

Für Doktoranden und Diplomanden: Prof. Dr. Wolfgang Kramp; Prof. Dr. Volker Krumm. —

Für Entwicklungs- und Erziehungspsychologie: Akad. Rat Dr. Fennner.

Geschichte: Historisches Seminar, Tel. 31 11.

Wiss. Ass. Dr. Theo Raach.

Klassische Philologie: Seminar für Klassische Philologie, Tel. 31 11.

Wiss. Ass. Dr. Reinhard Häubler.

Germanistik: Germanistisches Seminar, Tel. 31 11.

Neuere Germanistik: Prof. Dr. Manfred Windfuhr, Mo. 10.30—12; Akad. Rat Winfried Hartkopf, Di. 14—16; Wiss. Ass. Gertrude Ceppl-Kaufmann, Mo. 10—12.

Prof. Dr. Herbert Anton, Do. 10—12; Wiss. Ass. Dr. Manfred Frank, Mi. 10—11; Verw. Wiss. Ass. Gerhard Kurz, Mi. 11—13; Verw. Wiss. Ass. Hans-Georg Pott, Mo. 13—14; Wiss. Ang. Helga Weidmann, Do. 14—16.

Ältere Germanistik: Akad. Rätin Dr. Barbara Haupt, Do. 14—16; Wiss. Ass. Dr. Hilbert Weddige, Mo. 14—16.

Deutsche Philologie und Linguistik: Akad. Oberrat Dr. Volker Beeh, Mo. 15—16; Wiss. Ass. Rudi Keller, Mo. 15—16; Verw. Wiss. Ass. Christian Stetter, Di. 15—16; Verw. Wiss. Ass. Ludwig Jäger, Mi. 15—16; Verw. Wiss. Ass. Hans-Werner Scharf, Di. 11—12.

Anglistik: Anglistisches Institut, Tel. 31 11.

Prof. Dr. Helmut Benning, Mi. 11—12; Prof. Dr. Herbert Rauter, Di. 11—12; Prof. Dr. Hubertus Schulte-Herbrüggen, Do. 11—12; Verw. Wiss. Ass. Frank Albrecht, Di. 10—11; Wiss. Ass. Klaus Dieter Barnickel, Mi. 11—12; Wiss. Ass. Wilhelm Busse, Di. 18—19; Akad. Rat Dr. Josef Haslag, Di. 11—12; Verw. Wiss. Ass. Jürgen Märten, Do. 10—11; Akad. Oberrat Dr. Hans-Lothar Meyer, Di. 11—12; Verw. Wiss. Ass. Hans-Günther Mischkowski, Mi. 15—16; Verw. Wiss. Ass. Rudolf van den Boom, Di., Mi., Do. 10—11; Verw. Wiss. Ass. Therese Fischer, Di. 10—11.

Romanistik: Romanisches Seminar, Tel. 31 11.

Akad. Rätin Barbara von Gemmingen-Obstfelder, Di. 11—12; Wiss. Ass. Dr. Karl Hölz, Mi. 11—12; Wiss. Ass. Dr. Edward Reichel, Mi. 10—11; Wiss. Ass. Dr. Wolfgang Rettig, Do. 11—12; Verw. Wiss. Ass. Jürgen Rehbein, Do. 11—12.

Studienberatung durch die Fachschaftsvertreter der Studentenschaft

Philosophische Fakultät: Siehe Aushang.

Prüfungsausschüsse

Ausschuß für die Diplomprüfung in Erziehungswissenschaft

Vorsitzender: Prof. Dr. Volker K r u m m ,
Erziehungswissenschaftliches Institut

Stellvertreter: Prof. Dr. Wolfgang K r a m p ,
Erziehungswissenschaftliches Institut

Weitere Mitglieder:

Prof. Dr. Herbert A n t o n ,
Germanistisches Seminar

Prof. Dr. Gerhard W e h l e ,
Seminar für Philosophie und Pädagogik der PH Rheinland, Abt. Neuss



Beamte, Angestellte, Arbeiter des öffentlichen Dienstes

Es gibt keinen vernünftigen Grund, auf unsere Vorteile zu verzichten!

Es sei denn, Sie wollen kein eigenes Heim oder eine sichere Geldanlage. Andernfalls empfehlen wir Ihnen den sofortigen Abschluß eines BHW-Bausparvertrages. Er bietet Ihnen außergewöhnliche Vorteile bei der Eigentums- und Vermögensbildung.

Tun Sie jetzt den entscheidenden Schritt. Schaffen Sie sich Ihr eigenes Heim. Es ist wertbeständig und eine gute Altersvorsorge. Als Ihre bedeutendste Selbsthilfeeinrichtung machen wir Ihnen Finanzierungsvorschläge, die sich Ihren persönlichen Verhältnissen anpassen.

Fordern Sie noch heute unsere kostenfreie Schrift „Leichter mit dem BHW“ an, die Sie ausführlich unterrichtet, auch über die hohen Wohnungsbauprämien, Steuervergünstigungen und Arbeitnehmer-Sparzulagen.

Leichter
mit
dem

BHW

Gemeinnützige
Bausparkasse
für den
öffentlichen
Dienst GmbH

Beamtenheimstättenwerk
325 Hameln · Postfach 666 · Fernruf (05151) 861

Beratungsstelle Düsseldorf
Königsallee 30 – Graf-Adolf-Str. 43
Montags bis freitags 8.30–12.30 Uhr und
14–17 Uhr – Telefon 1 00 41

Vertrauensmann des BHW bei der
Universität Düsseldorf:
Fritz Rehberg, Telefon 311/2422 (dienstlich)
und 0 21 50/25 26 (privat)

Wolfgang Stegmüller

Probleme und Resultate
der Wissenschaftstheorie und
Analytischen Philosophie

Band I: Wissenschaftliche Erklärung und Begründung

Als gebundene Ausgabe in einem Band und als
broschierte Studienausgabe in fünf Teilen lieferbar
Gebundene Gesamtausgabe: XXVII, 812 Seiten. 1969
DM 128,—

Band II: Theorie und Erfahrung

Als gebundene Ausgabe in einem Band und als
broschierte Studienausgabe in drei Teilen lieferbar
Gebundene Gesamtausgabe: XV, 485 Seiten. 1970
DM 76,—

Band IV: Personelle und Statistische Wahrscheinlichkeit

in
Vorbe-
reitung **Erster Halbband:** Personelle Wahrscheinlichkeit und
Rationale Entscheidung. (ca. 550 Seiten, erscheint
demnächst)

Von Band IV (Erster Halbband) erscheinen wie von Band I
und Band II Studienausgaben wie folgt:

**Teil A: Neue Betrachtungen über Aufgaben und Ziele der
Wissenschaftstheorie**

Wahrscheinlichkeit — Theoretische Begriffe — Induktion
Das ABC der modernen Wahrscheinlichkeitstheorie
und Statistik

Teil B: Entscheidungslogik (rationale Entscheidungstheorie)

**Teil C: Carnap II: Normative Theorie des induktiven
Räsonierens**

Zweiter Halbband: Statistisches Schließen —
Statistische Begründung — Statistische Analyse.
(ca. 370 Seiten)



Springer-Verlag
Berlin · Heidelberg · New York

Lehrkörper

a) Ordentliche Professoren:

- Anton**, Herbert, 402 Mettmann, Bahnstr. 45, Tel. 0 21 04 / 2 22 77
Dr. phil. (Neuere Germanistik), 11. 11. 70 (Dekan)
- Bennig**, Helmut A., 4 Düsseldorf, Simrockstr. 84
Dr. phil. (Anglistik), 3. 7. 68
- Diemer**, Alwin, 4 Düsseldorf, Kaiserswerther Str. 162, Tel. 43 62 63
Dr. med. et Dr. phil. (Philosophie), 1. 8. 63
- Hlawitschka**, Eduard, 4045 Kleinenbroich, Am Stirkenbend 10,
Tel. 9 03 (Mönchengladbach) / 2 96 91
Dr. phil. (Mittelalterliche Geschichte), 1. 10. 69
- Höfler**, Manfred, 4044 Kaarst, Mörikestr. 26, Tel. Neuss 6 48 25
Dr. phil. (Romanistik), 1. 10. 69
- Kienast**, Dietmar, 4046 Büttgen, Erftstr. 5, Tel. 0 21 01 / 51 90 07
Dr. phil. (Alte Geschichte), 2. 10. 65
- Kolb**, Herbert, 404 Neuss, Pomona 114, Tel. 3 00 / 4 11 14
Dr. phil. (Ältere Germanistik), 1. 8. 65
- Kramp**, Wolfgang, 5657 Haan, Paul-Klee-Str. 44, Tel. 0 21 29 / 23 60
Dr. phil. (Erziehungswissenschaft), 2. 4. 69 (Prodekan)
- Krumm**, Volker, 5657 Haan, Mahnertmühle 5, Tel. 0 21 29 / 41 50
Dr. phil. (Erziehungswissenschaft), 21. 9. 70
- Mommesen**, Wolfgang J., 4005 Meerbusch 1, Regerstr. 20,
Tel. 0 21 59 / 73 84
Dr. phil. (Neuere Geschichte), 25. 6. 68 (beurlaubt)
- Müller**, Klaus, 4045 Kleinenbroich, Nordstr. 76a,
Tel. 9 03 (Mönchengladbach) / 2 91 18
Dr. phil. (Neuere Geschichte), 10. 11. 71
- Nickel**, Horst, 5309 Meckenheim, Berliner Straße 25, Tel. 0 22 25 / 21 47
Dr. phil. (Psychologie-Entwicklungs- u. Erziehungspsychologie-), 7. 9. 69
- Nies**, Fritz, 4044 Kaarst, Mörikestr. 28, Tel. Neuss 60 13 32
Dr. phil. (Romanistik), 1. 10. 70
- Opeit**, Ilona, 4 Düsseldorf, Feldstr. 33, Tel. 44 26 50
Dr. phil. (Klassische Philologie), 28. 6. 68
- Rauter**, Herbert, 4005 Meerbusch 1, Brucknerstr. 15, Tel. 0 21 59 / 65 05
Dr. phil. (Anglistik mit besonderer Berücksichtigung der nordamerikanischen Literatur), 24. 9. 63
- Rothé**, Wolfgang, 44 Münster, Am Krug 5, Tel. 7 88 54
Dr. phil. (Romanistik), 18. 4. 68
- Schrader**, Ludwig, 4005 Meerbusch 2, Beethovenstr. 63,
Tel. 0 21 59 / 31 62
Dr. phil. (Romanistik), 24. 7. 68
- Schulte Herbrüggen**, Hubertus, 404 Neuss, Dürerstr. 30
Dr. phil. (Anglistik), 1. 8. 70
- Stötzel**, Georg, 401 Hilden, Merianweg 2
Dr. phil. (Deutsche Philologie und Linguistik), 15. 9. 68
- Winfuhr**, Manfred, 4 Düsseldorf, Uerdinger Str. 23
Dr. phil. (Neuere Germanistik), 30. 3. 67
- N. N. (Sozialwissenschaft)
N. N. (Allgemeine Sprachwissenschaft)
N. N. (Anglistik)

b) Wiss. Räte und Professoren:

- Geldsetzer, Lutz, 4 D-Oberkassel, Mönchenwerther Str. 4, Tel. 57 55 56
Dr. phil. (Philosophie), 23. 10. 69
- König, Gert Albrecht, 4 Düsseldorf 1, Himmelgeister Str.
(Institutsgruppe III)
Dr. phil. (Philosophie), 21. 5. 71
- Lemberg, Hans, 5 Köln 41, Rolandswerther Str. 1
Dr. phil. (Osteuropäische Geschichte), 1. 2. 73
- Semmler, Josef, 4 Düsseldorf, Fabriciusstr. 8 (Gästehaus), Tel. 3 11 / 22 01
Dr. phil. (Mittelalterliche Geschichte), 15. 6. 72
- N. N. (Anglistik)

c) Privatdozenten:

- Heinz, Rudolf, 56 Wuppertal 1, Augustastr. 123, Tel. 95 / 43 31 49
Dr. phil. (Philosophie), 16. 11. 71

d) Akademische Räte, Studienräte im Hochschuldienst:

- Beeh, Volker, 401 Hilden, Mettmanner Str. 51
Dr. phil., Akademischer Oberrat (Deutsche Philologie und Linguistik)
- Blasius, Dirk, 404 Neuss, Einsteinstr. 150, Tel. 3 00 / 4 22 58
Dr. phil., Akademischer Rat (Neuere Geschichte)
- Clas, Dietmar, 4 Düsseldorf 30, Nordstr. 4, Tel. 48 62 64
Dr. phil., Studienrat im Hochschuldienst (Anglistik)
- Drissen, Klaus-Dieter, 404 Neuss, Preußenstr. 99, Tel. Neuss 4 93 81
Akademischer Rat (Romanistik)
- Fenner, Hans-Jörg, 53 Bonn 1, Londoner Str. 8
Dr. phil., Akademischer Rat (Psychologie-Entwicklungs- u. Erziehungs-
psychologie)
- von Gemmingen-Obstfelder, Barbara Freifrau, 4 Düsseldorf,
Karolingerstr. 64, Tel. 31 22 59
Akademische Rätin (Romanistik)
- Hartkopf, Winfried, 4 Düsseldorf, Lichtstr. 31, Tel. 67 43 22
Akademischer Rat (Neuere Germanistik)
- Haslag, Josef, 4156 Willich 3, Alte Schmiede 2
Dr. phil., Akademischer Rat (Anglistik)
- Haupt, Barbara, 401 Hilden, Frans-Hals-Weg 13, Tel. 0 21 03 / 6 19 22
Dr. phil., Akademische Rätin (Ältere Germanistik)
- Heimbecher, Wolfgang, 4041 Norf-Derikum, Lechstr. 7, Tel. 30 07 / 21 14
Dr. phil., Studienprofessor (Klassische Philologie)
- Lönne, Karl-Egon, 4049 Wevelinghoven, Oberstr. 37, Tel. 0 21 81 / 29 61
Dr. phil., Akademischer Oberrat (Neuere Geschichte)
- Margies, Dieter, 48 Bielefeld, Steinbruchweg 7, Tel. 05 21 / 2 22 72
Dr. phil., Akademischer Oberrat (Erziehungswissenschaft)
- Meyer, Hans-Lothar, 4 D-Benrath, Corellistr. 48
Dr. phil., Akademischer Oberrat (Anglistik)
- Strazny, Herbert, 4049 Münchrath, Dorfstr. 11a, Tel. 0 21 82 / 34 46
Studienrat im Hochschuldienst (Neuere Geschichte)

e) Lektoren:

- Baughn**, Richard Houston, B. A., 5672 Leichlingen-Diepentel, Landhaus 40a,
Tel. 0 21 71 / 27 33
(Anglistik)
- Berrut**, Pierre, 4 Düsseldorf, Pionierstr. 60, Tel. 32 68 91
(Französisch)
- de la Fuente**, Bienvenido, M. A., 4 Düsseldorf, Fürstenwall 61,
Tel. 30 42 42
(Spanisch)
- Hooton**, Richard Gary, M. A., 4 Düsseldorf-Oberkassel, Wildenbruchstr. 46,
Tel. 57 17 19
(Anglistik)
- Nannini**, Paola, 404 Neuss, Eichendorffstr. 71, Tel. Neuss 4 46 42
Dr. phil. (Italienisch)

f) Mit Vorlesungen beauftragt:

- Block**, Haskell, 401 Hilden, Augustastr. 11
Ph. D., o. Professor an der New Yorker City University,
Gastprofessor (Anglistik)
- Gattermann**, Günter, 4 Düsseldorf-Benrath, Corellistr. 47, Tel. 70 54 24
Dr. phil., Ltd. Bibliotheksdirektor (Bibliothekswissenschaft)
- Graf**, Heinz-Joachim, 4154 Tönisvorst 2, Danziger Str. 5
Dr. phil. (Germanische Philologie)
- Hüttenberger**, Peter, 53 Bonn, Nikolausstr. 18
Dr. phil., Privatdozent (Zeitgeschichte und Politische Wissenschaft)
- Huning**, Alois, 5603 Wülfrath, Weißdornweg 12
Dr. phil., Leiter der Arbeitsgruppe „Mensch und Technik“ des Vereins
Deutscher Ingenieure, Düsseldorf (Philosophie)
- Kirchmeyer**, Helmut, 404 Neuss, Breite Str. 70
Dr. phil., Direktor des Robert-Schumann-Konservatoriums
(Musikwissenschaft)
- Orlinski**, Heinz Bernhard, 4044 Kaarst, Badeniast. 18, Tel. 3 00 / 6 62 67
Dozent am Robert-Schumann-Konservatorium (Allgemeine Musiktheorie)
- Poulain**, Claude, 4 Düsseldorf, Bastionstr. 18, Tel. 1 26 16
(Französische Lektoratsveranstaltungen)

g) Mit Seminaren und Übungen beauftragt:

- Antoch**, Robert F., 4005 Meerbusch 1, Weberstr. 3, Tel. 5 90 / 1 01 65
Dipl.-Psychologe, Wiss. Ang. (Erziehungswissenschaft)
- Barth**, Reinhold J., 4 Düsseldorf, Kempgensweg 49
Dipl.-Soziologe, Verw. Wiss. Ass. (Erziehungswissenschaft)
- Bahnerts**, Klaus, 4 D-Oberkassel, Oberkasseler Str. 78
Studienrat (Romanistik)
- Barnickel**, Klaus Dieter, 4005 Meerbusch, Laacher Weg 40—44
Wiss. Ass. (Anglistik)
- Boos-Nünning**, Ursula, 404 Neuss, Dunantstr. 29, Tel. 3 00 / 40 01 18
Dr. rer. soc. oec., Akademische Rätin für Soziologie an der PH Rheinland,
Abt. Neuss (Soziologie der Erziehung)
- Brands**, Hartmut, 4044 Kaarst, Eichendorffstr. 56
Verw. Wiss. Ass. (Philosophie)

- B u m a n n , Waltraud, 4 D-Benrath, Ludolfstr. 15, Tel. 71 65 49
Dr. phil., Wiss. Ass. (Philosophie)
- B u s s e , Wilhelm, 5628 Heiligenhaus, Harzstr. 68
Wiss. Ass. (Anglistik)
- C e p l - K a u f m a n n , Gertrude, 4 Düsseldorf, Jürgensplatz 62
Wiss. Ass. (Neuere Germanistik)
- C h r i s t e n s e n , Lorraine, M. A., 4030 Ratingen, Goethestr. 19 (bei Tauer)
Wiss. Hilfskraft (Anglistik)
- D i c k e l , Beatrice, 4 Düsseldorf, Fürstenwall 224
Dipl.-Dolmetscherin, Wiss. Hilfskraft (Anglistik)
- v o n D o l g o w , Mariaune, 4 Düsseldorf, Klopstockstr. 12
(Sprechkunde)
- D u b r u l l e , Gérard, 41 Duisburg 1, Lahnstr. 25, Tel. 94 / 33 64 72
Wiss. Mitarbeiter (Philosophie)
- F i s c h e r , Therese, 4 Düsseldorf, Bergische Landstr. 277
Verw. Wiss. Ass. (Anglistik)
- F r a n k , Manfred Rudolf, 4041 Zons über Neuss, Grünwaldstr. 8
Dr. phil., Wiss. Ass. (Neuere Germanistik)
- G i l l e s , Brigitte, 51 Aachen, Rolandstr. 23, Tel. 02 41 / 2 18 72
Dr. phil., Dipl.-Psychologin, o. Professorin für Psychologie an der PH Rhein-
land, Abt. Neuss (Erziehungswissenschaft)
- G r i m m , Wolfgang, Jürgen, 4006 Erkrath-Unterbach, Wittenbruchplatz 17,
Tel. 20 26 43
Dipl.-Hdl. (Erziehungswissenschaft)
- G r ü n f e l d , Werner, 509 Leverkusen, Marienwerder Str. 14,
Tel. 0 21 72 / 6 19 83
Dr. phil., o. Professor für Allgemeine Didaktik und Schulpädagogik an der
PH Rheinland, Abt. Köln (Erziehungswissenschaft)
- G ü n t h e r , Hans, 4 Düsseldorf, Cranachstr. 36, Tel. 68 29 70
Dr. phil., (Russisch)
- H ä u b l e r , Reinhard, 4 Düsseldorf, Stephanienerstr. 7, Tel. 35 93 80
Dr. phil., Privatdozent an der Universität Freiburg, Wiss. Ass.
(Klassische Philologie)
- H a u p t , Heimo, 401 Hilden, Frans-Hals-Weg 13, Tel. 0 21 03 / 6 19 22
Verw. Wiss. Ass. (Ältere Germanistik)
- H e l l w i g , Antje, 4 D-Eller, Obersteiner Weg 39
Dr. phil. (Klassische Philologie)
- H e n r i c h s , Norbert, 4 D-Kaiserswerth, Alte Landstr. 28, Tel. 40 46 55
Dr. phil., Wiss. Mitarbeiter (Philosophie)
- H e r z , Thomas, 5 Köln 41, Universitätsstr. 75
Dipl.-Volkswirt, Wiss. Mitarbeiter am Zentralarchiv für soziologische
Forschung der Universität Köln (Methoden der empirischen Forschung)
- H ö f l i c h , Egbert, 5 Köln 80, Maria-Juchacz-Str. 1, Tel. 92 / 60 19 58
Dr. phil., Ministerialrat im Kultusministerium NRW (Erziehungs-
wissenschaft)
- H ö l z , Karl, 404 Neuss-Gnadental, Grüner Weg 49
Dr. phil., Wiss. Ass. (Romanistik)
- H o g r e b e , Wolfram, 4 Düsseldorf, Mauerstr. 21
Wiss. Ass. (Philosophie)
- H o h m a n n , Manfred, 404 Neuss, Drususallee 58, Tel. 3 00 / 2 48 31
Dr. phil., Wiss. Rat und Professor für Allgemeine Pädagogik an der PH
Rheinland, Abt. Neuss (Erziehungswissenschaft)

- J ä g e r , Ludwig, M. A., 401 Hilden, Mettmanner Str. 51
Verw. Wiss. Ass. (Deutsche Philologie und Linguistik)
- J a n s s e n , Wilhelm, 4 Düsseldorf, Prinz-Georg-Str. 78 (Hauptstaatsarchiv)
Dr. phil., Staatsarchivdirektor (Historische Hilfswissenschaften)
- J e h l e , Hans Peter, 401 Hilden, Auf der Hübben 19, Tel. 0 21 03 / 5 44 59
Dipl.-Hdl., Wiss. Ang. (Erziehungswissenschaft)
- J u n k e r , Hedwig, 44 Münster, Hollandstr. 45, Tel. 02 51 / 4 80 79
Dr. phil.
- K e l l e r , Rudi, 401 Hilden, Mettmanner Str. 51
Wiss. Ass. (Deutsche Philologie und Linguistik)
- K r e u t z k a m , Joachim, 43 Essen, Brucker Holt 56—60
Dr. phil. (Philosophie)
- K r u m e i c h , Gerd, 4 Düsseldorf, Im Grund 58, Tel. 45 14 21
Verw. Wiss. Ass. (Französisch für Historiker)
- K u r z , Gerhard, 404 Neuss, Krefelder Str. 60, Tel. 3 00 / 2 54 70
Verw. Wiss. Ass. (Neuere Germanistik)
- L e g g e w i e , Otto, 4 D-Oberkassel, Drususstr. 20, Tel. 5 12 63
Ltd. Min.-Rat (Latein und Griechisch)
- L e u b e , Christiane, 53 Bonn-Duisdorf, Drachenfelsstr. 25,
Tel. 0 22 21 / 62 36 48
Dr. phil. (Altfranzösisch)
- L ü t h , Johann-Christoph, 401 Hilden, Händelstr. 28, Tel. 0 21 03 / 5 56 11
Dr. phil., Wiss. Ass. (Erziehungswissenschaft)
- M a n z , Wolfgang, 5032 Efferen, Balthasarstr. 30, Tel. 92 93 / 6 70 43
Dr. rer. pol., Dipl.-Psychologe, Wiss. Ass. am Institut für Sozialpsychologie
der Universität Köln (Erziehungswissenschaft)
- M a r c e a , Pompiliu, 5 Köln-Bayenthal, Oberländer Ufer 68
Prof. Dr. (Rumänisch)
- M i s c h k o w s k i , Hans-Günter, 402 Mettmann, In der Lust 9,
Tel. Mettmann 2 77 03
Verw. Wiss. Ass. (Anglistik)
- N a v e - H e r z , Rosemarie, 5759 Bachum, Talstr. 28, Tel. 0 29 32 / 2 26 79
Dr. rer. pol., o. Professorin für Soziologie an der PH Rheinland, Abt. Köln
(Soziologie der Erziehung)
- O p i t z , Matthias, 4019 Monheim-Baumberg, Hegelstr. 34,
Tel. 0 21 73 / 6 39 15
Verw. Wiss. Ass. (Alte Geschichte)
- O s t e r w a l d , Udo, 48 Bielefeld, Osterfeldstr. 18
Dr. phil., Dipl.-Päd., Wiss. Ass. an der PH Westfalen-Lippe, Abt. Bielefeld
(Erziehungswissenschaft)
- P ö l i n g , Hans-Joachim, 4407 Emsdetten, Grünring 83
Wiss. Hilfskraft (Anglistik)
- P o t t , Hans-Georg, 401 Hilden, Mettmanner Str. 51
Verw. Wiss. Ass. (Neuere Germanistik)
- R a a c h , Theo, 401 Hilden, Wehrstr. 12, Tel. 0 21 03 / 5 39 92
Dr. phil., Wiss. Ass. (Mittelalterliche Geschichte)
- R e h b e i n , Jürgen, 4018 Langenfeld, Königsberger Str. 28c
Verw. Wiss. Ass. (Romanistik)
- R e i c h e l , Edward, 4 Düsseldorf, Ostendorfstr. 4, Tel. 62 35 51
Dr. phil., Wiss. Ass. (Romanistik)
- R e t t i g , Wolfgang, 4041 Norf, Gartenstr. 61, Tel. Norf 27 72
Dr. phil., Wiss. Ass. (Romanistik)

- R ö h r s , Dieter-Georg, 4006 Erkrath-Unterbach, Steinstr. 44, Tel. 20 13 50
Ministerialrat im Kultusministerium NRW (Erziehungs- und Schulrecht)
- S a c k s , Peter, 43 Essen 1, Defreggerstr. 27, Tel. (Essen) 73 36 09
Min.-Rat, Planungsabt. des Kultusministeriums NRW (Erziehungswissenschaft)
- S c h a r f , Hans-Werner, M. A., 4049 Münchrath über Neuss, Dorfstr. 22
Verw. Wiss. Ass. (Deutsche Philologie und Linguistik)
- S c h n e i d e r , Klaus-Dieter, 4 Düsseldorf, Opladener Str. 20, Tel. 76 48 13
Dr. phil., Wiss. Ass. (Romanistik)
- S c h o r m a n n , Gerd, 53 Bonn, Rolandstr. 21
Dr. phil., Wiss. Ass. (Neuere Geschichte)
- S c h r e c k e n b e r g , Wilhelm, 4034 Angermund, Holbeinweg 3,
Tel. 94 / 74 61 47
Dr. phil., Oberstudiendirektor, Leiter des Staatlichen Bezirksseminars für
das Lehramt am Gymnasium in Düsseldorf (I) (Didaktik des erziehungswissenschaftlichen Unterrichts)
- S p r e y , Thea, 4401 Handorf-Dorbaum, Immelmannstr. 82, Tel. 02 51 / 32 58 75
Dr. phil. o. Professorin für Allgemeine Pädagogik an der PH Rheinland,
Abt. Köln (Erziehungswissenschaft)
- S t e i n , Guido, 404 Neuss, Gilbachstr. 58
Dr., Studiendirektor (Probleme des Deutschunterrichts)
- S t e i n h a u s , Hubert, 4401 Altenberg, Schwalbenstr. 10, Tel. 0 25 05 / 3 98
Dr. phil., Dozent für Allgemeine Pädagogik, Gesamthochschule Duisburg
(Erziehungswissenschaft)
- S t e t t e r , Christian, 417 Geldern, Issumer Str. 71
Verw. Wiss. Ass. (Deutsche Philologie und Linguistik)
- S t e u b e r , Hartmut, 4 Düsseldorf, Aachener Str. 179, Tel. 34 57 06
Verw. Wiss. Ass. (Erziehungswissenschaft)
- S t i e l o w , Hartmut, 4 Düsseldorf, Vautierstr. 75
Dipl.-Soziologe, Verw. Wiss. Ass. (Erziehungswissenschaft)
- S ü s s m u t h , Rita, 443 Burgsteinfurth, Lohkamp 18, Tel. 0 25 51 / 59 44
Dr. phil., o. Professorin für Allgemeine Pädagogik an der PH Ruhr,
Abt. Hagen (Erziehungswissenschaft)
- v o n V a c a n o , Otfried, 4041 Holzbüttgen, Edelweißstr. 52,
Tel. 300 (Neuss) / 60 16 06
Dr. phil., Wiss. Ass. (Alte Geschichte)
- V i l l e t t e , Max, 4 Düsseldorf, Oststr. 51, Tel. 36 44 48
Direktor des Instituts Français (Cours de civilisation française)
- W e d d i g e , Hilker, 4033 Hösel, Bahnhofstr. 8, Tel. 6 30 / 2 32 45 (6 93 35)
Dr. phil. Wiss. Ass. (Ältere Germanistik)
- W e h l e , Gerhard, 404 Neuss, Lörickstr. 37, Tel. 3 00 / 4 13 75
Dr. phil., o. Professor für Allgemeine Pädagogik an der PH Rheinland,
Abt. Neuss (Erziehungswissenschaft)
- W e i d m a n n , Helga, 4032 Lintorf, Broekmanstr. 5, Tel. 6 30 / 3 54 18
Wiss. Ang. (Neuere Germanistik)
- W i p p e l , Günter, 413 Moers, Bunsenweg 6, Tel. 0 28 41 / 2 77 31
Dr. phil. (Russisch)
- Z i n k e , Jochen, 442 Coesfeld, Bahnhofstr. 125
Wiss. Ass. (Neuere Germanistik)

Institute und Seminare

(ab Sommersemester 1973 im Neubaugelände, Einfahrt Himmelgeister Straße
oder Christophstraße)

Philosophisches Institut, Tel. 3 11 / 29 12: Direktor: o. Prof. Dr. Dr. Alwin Die-
mer — Wiss. Rat u. Prof.: Dr. Gert König — Wiss. Ass.: Dr. Waltraud Bu-
mann, Wolfram Högbebe, Dr. Frank Rotter — Verw. Wiss. Ass.: Hartmut
Brands — Sekretariat: Eva-M. Stüwe — Bibliothek: Ellen Zimprich

Forschungsabteilung für Wissenschaftstheorie: Leiter: Wiss. Rat und Prof.
Dr. Lutz Geldsetzer.

Forschungsabteilung für philosophische Dokumentation und Information:
Wiss. Mitarbeiter: Dr. Norbert Henrichs, Gérard Dubrulle, Monique
Jucquois-Delpierre — Techn. Mitarbeiter: Ingeborg Konczak, Eva-Maria
Klimmer, Ingrid Kochs, Renate Schafstaedt, Margot Voss — Sekretariat:
Silva Dierker.

Erziehungswissenschaftliches Institut (Institutgruppe I A), Tel. 3 11 / 20 39
und 20 85: o. Prof. Dr. Wolfgang Kramp, o. Prof. Dr. Volker Krumm —
Akademischer Oberrat: Dr. Dieter Margies — Akademischer Rat: N. N. —
Studienrat im Hochschuldienst: N. N. — Wiss. Ass.: Dr. Johann Christoph
Lüth — Wiss. Ang.: Dipl.-Psych. Robert F. Antoch, Dipl.-Hdl. Hans Peter
Jehle, N. N. — Verw. Wiss. Ass.: Dipl.-Soz. Reinhold J. Barth, Hartmut
Steuber, Dipl.-Soz. Hartmut Stielow — Sekretariat: Isa Bartels, Erika
Mendel — Bibliothek: Dipl.-Bibl. Maria Guski.

Abt. Entwicklungs- und Erziehungspsychologie: o. Prof. Dr. Horst Nickel —
Akademischer Rat: Dr. Hans-Jörg Fenner — Wiss. Ang.: Dipl.-Psych. Jan
Heemskerck, Dipl.-Psych. Bernd Ungelenk, Wiss. Hilfskr.: N. N., N. N. —
Sekretariat Christa Schmidt.

Historisches Seminar (Institutgruppe III), Tel. 3 11 / 29 38:

Abt. für Alte Geschichte: o. Prof. Dr. Dietmar Kienast — Wiss. Ass.: Dr.
Otfried von Vacano — Verw. Wiss. Ass.: Matthias Opitz — Sekretariat:
Herta vom Boverit.

Abt. für Mittlere und Neuere Geschichte: o. Prof. Dr. Eduard Hlawitschka,
o. Prof. Dr. Wolfgang J. Mommsen (beurlaubt), o. Prof. Dr. Klaus Müller —
Wiss. Räte und Professoren: Dr. Hans Lemberg, Dr. Josef Semmler —
Akadem. Oberrat: Dr. Karl Egon Lönne — Akadem. Rat: Dr. Dirk Blasius
— Studienrat im Hochschuldienst: Herbert Strazny — Wiss. Ass.: Dr. Theo
Raach, Dr. Christoph Weber, Dr. Manfred Wüstemeyer, Dr. Gerd Schor-
mann — Verw. Wiss. Ass. Gerd Krumeich — Sekretariat: Astrid Greiner,
Irene Weidenfeld — Bibliothek: Dipl.-Bibl. Ursel von Ahsen.

Seminar für Klassische Philologie (Institutgruppe III), Tel. 3 11 / 29 90: o. Prof.
Dr. Ilona Opelt — Studienprofessor: Dr. Wolfgang Heimbecher — Wiss.
Ass.: Priv.-Doz. an der Universität Freiburg Dr. Reinhard Häußler, N. N. —
Sekretariat: Ilse Grigull — Bibliothek: Kurt W. Kasel.

Germanistisches Seminar (Institutgruppe III), Tel. 3 11 / 29 43 / 29 47 / 29 50 / 29 53: o. Prof. Dr. Herbert Anton, o. Prof. Dr. Herbert Kolb, o. Prof. Dr. Georg Stötzel, o. Prof. Dr. Manfred Windfuhr — Akad. Oberrat: Dr. Volker Beeh — Akad. Räte: Winfried Hartkopf, Dr. Barbara Haupt — Wiss. Ass.: Gertrude Cepl-Kaufmann, Dr. Manfred Frank, Rudi Keller, Dr. Hilbert Weddige, Jochen Zinke — Verw. Wiss. Ass.: Heimo Haupt, Ludwig Jäger M. A., Gerhard Kurz, Hans-Georg Pott, Wolfgang Powroslo, Hans-Werner Scharf M. A. Christian Stetter — Wiss. Ang.: Helga Weidmann — Sekretariat: Dina Meyer, Helga Nitschke, Ria Scherschel, Cäcilia Wilsman — Bibliothek: Dipl.-Bibl. Marianne Fürst.

Anglistisches Institut (Institutgruppe III), Tel. 3 11 / 29 56 / 29 61 / 29 63: o. Prof. Dr. Helmut A. Benning, o. Prof. Dr. Herbert Rauter, o. Prof. Dr. Hubertus Schulte Herbrüggen, o. Prof. N. N. — Gastprofessor: Prof. Haskell Block — Wiss. Rat und Prof.: N. N. — Akad. Oberrat: Dr. Hans-Lothar Meyer — Akad. Rat: Dr. Josef Haslag — Studienräte im Hochschuldienst: Dr. Dietmar Claas, N. N. — Lektoren: Richard Houston Baughn, Richard Gary Hooton — Wiss. Ass.: Klaus Dieter Barnickel, Wilhelm Busse — Verw. Wiss. Ass.: Frank Albrecht, Rudolf van den Boom, Therese Fischer, Jürgen Märtens, Hans Günter Mischkowski — Wiss. Hilfskräfte: Lorraine Christensen, Beatrice Dickel — Sekretariat: Elisabeth Merziger, Adelheid Pohlmann, Lieselotte Schultz — Bibliothek: Dipl.-Bibl. Christa Tapp.

Romanisches Seminar (Institutgruppe III), Tel. 3 11 / 29 70 / 29 72 / 29 73 / 29 84: o. Prof. Dr. Manfred Höfler, o. Prof. Dr. Fritz Nies, o. Prof. Dr. Wolfgang Rothe, o. Prof. Dr. Ludwig Schrader — Akad. Räte: Klaus-Dieter Drissen, Barbara von Gemmingen-Obstfelder — Lektoren: Pierre Berrut, Bienvenido de la Fuente M. A., Dr. Paola Nannini — Wiss. Ass.: Dr. Karl Hölz, Dr. Siegfried Jüttner, Dr. Edward Reichel, Dr. Wolfgang Rettig, Dr. Klaus Dieter Schneider — Verw. Wiss. Ass.: Peter Gausepohl, Jürgen Rehbein — Sekretariat: Irmgard Schniepp, Cäcilia Theisen, N. N. — Bibliothek: Dipl.-Bibl. Ruth Joks.

Vorlesungen Sommersemester 1973

(vgl. auch Vorlesungsankündigungen — Für Hörer aller Fakultäten — S. 26)
(Änderungen vorbehalten)

Sämtliche Lehrveranstaltungen
der PHILOSOPHISCHEN FAKULTÄT
finden ab Sommersemester 1973
in den neuen Übungs- und Vorlesungsräumen
der Institutsgruppen I, IA und III statt
(Einfahrt Himmelgeister Straße oder Christophstraße)
Der Ort der Lehrveranstaltungen ist den
besonderen Anschlägen zu entnehmen.

I. Philosophie

Vorlesungen

- | | |
|---|------------|
| 1. Philosophie der Antike
(Philosophiegeschichte I)
Do. 11—13 (2stündig) | König |
| 2. Philosophie des Mittelalters
(Philosophiegeschichte II)
Fr. 10—11 (1stündig) | Geldsetzer |
| 3. Von Kant zu Hegel
(Philosophiegeschichte III)
Mi. 14—16 (2stündig) | Diemer |
| 4. Ontologie (Systematik I)
Di. 10—12 (2stündig) | Diemer |
| 5. Erkenntnistheorie und Logik (Systematik II)
Do. 10—11 (1stündig) | Geldsetzer |
| 6. Sprachphilosophie
Do. 9—11 (2stündig) | Diemer |
| 7. Wissenschaftstheorie der Psychoanalyse (III)
Mi. 13—15 (2stündig) | Heinz |
| 8. Philosophie der Technik
Fr. 11—13 (2stündig) | Huning |

Proseminare

- | | |
|---|------------|
| 9. Einführung in das Studium der Philosophie
Mo. 15—17 (2stündig) | Bumann |
| 10. Grundbegriffe und Grundpositionen der
Philosophie
Mi. 10.30—12 (2stündig) | Geldsetzer |

- | | |
|---|----------|
| 11. Linguistik und Philosophie (zu Chomsky)
Mo. 9—11 (2stündig) | Brands |
| 12. Lektüre: Descartes, Meditationen
Mi. 10.30—12 (2stündig) | Dubrulle |
| 13. Lektüre: Quine, Grundzüge der Logik
(Suhrkamp-Ausg.)
Mo. 17—19 (2stündig) | Brands |
| 14. Philosophische Probleme
der Semantik, I (Konstitution)
(Pros. f. Fortgeschrittene)
Di. 14.30—16 (2stündig) | Hogrebe |

Hauptseminare

- | | |
|--|------------------|
| 15. Das Zeitproblem
Do. 14—16 | Geldsetzer/König |
| 16. Probleme der Hermeneutik
(Wissenschaftstheorie der Geisteswissen-
schaft)
Mi. 9 s.t.—10.30 (2stündig) | Diemer |
| 17. Seminar zur Vorlesung: Wissenschaftstheorie
der Psychoanalyse (III)
Mi. 15—17 (2stündig) | Heinz |

Kolloquium

- | | |
|---|------------------|
| 18. Probleme der Wissenschaftswissenschaft
Zeit nach Vereinbarung (2stündig) | Diemer/Kreutzkam |
|---|------------------|

Informationswissenschaft

Vorlesung

- | | |
|---|-----------------|
| 19. Einführung in die Technologie nichtnumerischer
Informationsverarbeitung
Do. 11—12 (1stündig) | Diemer/Henrichs |
| 20. Die Nutzung bibliographischer Hilfsmittel und
Informationsdienste für die wissenschaftliche
Arbeit in Studium und Forschung.
Teil I: Geisteswissenschaften
(mit Kolloquium)
Do. 15—17 (2stündig) | Gattermann |

Seminar

- | | |
|---|----------|
| 21. Planung und Organisation von Informationssystemen
Di. 16—18 (2stündig) | Henrichs |
|---|----------|

Kolloquium

- | | |
|--|--------------------------------|
| 22. Theorie und Praxis der Informationsverarbeitung (III)
Mo. 20—22 (2stündig, 14täglich) | Diemer/Gattermann/
Henrichs |
|--|--------------------------------|

II. Erziehungswissenschaft

Vorlesungen

23. Einführung in die Schulpädagogik
(Hauptvorlesung Teil III)
Mo. 14—16 (2stündig) Kramp
24. Kolloquium zur Vorlesung „Einführung in die
Schulpädagogik“
Mo. 16—17 (1stündig) Kramp

Proseminare

Allgemeine Erziehungswissenschaft

25. Erziehung und sozialer Wandel
Do. 11—13 (2stündig) Margies
26. Nationalsozialismus und Pädagogik
Do. 18—20 (2stündig) Steinhaus
27. Einführung in die marxistische Pädagogik
Mo. 11—13 (2stündig) Osterwald
28. Einführung in die Theorie der Gruppen-
pädagogik
Mo. 9—11 (2stündig) Höflich
29. Erziehungsstile
Mi. 9—11 (2stündig) Hohmann
30. Soziale Wahrnehmung im Erziehungsfeld
Mi. 11—13 (2stündig) Manz
31. Fragen der kompensatorischen Erziehung.
Vergleich der Ansätze und Erfahrungen in
England und Deutschland
Do. 9—11 (2stündig) Sprey
32. Zur Pädagogik der Koedukation
(unter Berücksichtigung empirischer Befunde)
Di. 16—18 (2stündig) Gilles

Schulpädagogik

33. Schule und Gesellschaft II
(nur für Studierende, die am Proseminar
„Schule und Gesellschaft“ im Wintersemester
1972/73 teilgenommen haben)
Mo. 16—18 (2stündig) Grünfeld
34. Schulpolitik in den Anfängen der Weimarer
Republik (mit besonderer Berücksichtigung
der Neuordnung des höheren Schulwesens)
Mi. 14—16 (2stündig) Margies
35. Konzepte der inneren Schulreform 1900—1930
Mi. 9—11 (2stündig) Wehle
36. Probleme der Mitbestimmung im Bildungs-
wesen. Deutsche und ausländische Erfahrun-
gen
Do. 9—11 (2stündig) Süssmuth

37. Gesamtschulen in Nordrhein-Westfalen
(mit Exkursionen)
Di. 11—13 (2stündig) Krumm
38. Fachdidaktik und Fachwissenschaft
Fr. 16—18 (2stündig) Steuber
39. Kommunikationstheoretische Aspekte des
Lehrens
Do. 14—16 (2stündig) Antoch
40. Simulationsgebundene Unterrichtsformen.
Eine kritische Analyse des Unternehmens-
planspiels TIKAL unter didaktischen Gesichts-
punkten
Mi. 18—20 (2stündig) Grimm
41. Planung und Analyse von Lehr- und Lernpro-
zessen im erziehungswissenschaftlichen Un-
terricht
(mit Unterrichtsbesuchen in Gruppen)
Di. 16—18 (2stündig) Schreckenberg

Bildungsforschung und Bildungsplanung / Erziehungs- und Schulrecht

42. Theorien und Modelle der Bildungspolitik
und Bildungsplanung — Beispiel: Gesamt-
schule und Gesamthochschule
Di. 11—13 (2stündig) Lüth
43. Bildungsplanung in Nordrhein-Westfalen —
Beispiel: Berufliches Schulwesen
Mi. 16—18 (2stündig) Sacks
44. Das Schulwesen in seiner Abhängigkeit von
Gesetzgebung, Rechtsprechung und Verwal-
tungsvorschrift
Di. 14—16 (2stündig) Margies
45. Aktuelle Probleme des Schulrechts
Mi. 16—18 (2stündig) Röhrs

Soziologie der Erziehung

46. Einführung in die Bildungssoziologie
Do. 9—11 (2stündig) Nave-Herz
47. Theoretische Ansätze und empirische Ergeb-
nisse der Soziologie der Erziehung
Mi. 11—13 (2stündig) Boos-Nünning
48. Der Zusammenhang zwischen Schulorganisa-
tion und Kreativität
Di. 9—11 (2stündig) Barth

Hauptseminare

49. Modelle außerfamilialer Erziehung von Pe-
stalozzi bis zur Gegenwart (Allgemeine Er-
ziehungswissenschaft)
Do. 14—16 (2stündig) Wehle

50. Die Berufsrolle des Lehrers: Ursprünge, Wandlungen, Probleme (Schulpädagogik)
Mi. 14—16 (2stündig) Kramp
51. Auswirkungen der Unterrichtsorganisation (Blockzeitdauer) auf Einstellungen von Berufsschülern (Bildungsforschung und Bildungsplanung: Forschungsseminar II)
Mo. 16—19 (3stündig) Krumm
52. Probleme der Interpretation, insbes. der Kausalanalyse, nicht experimentell gewonnener Daten
Do. 16—18 (2stündig) Krumm

Kolloquium

53. Probleme der Forschung auf dem Gebiet der Schulpädagogik
(für Doktoranden nach persönlicher Anmeldung)
Mi. 18—20 (2stündig) Kramp

Übungen

54. Methoden der empirischen Forschung I
(Forschungsdesign-Entwicklung, Befragung, Beobachtung)
Di. 9—11 (2stündig) Jehle
55. Methoden der empirischen Forschung I
(Forschungsdesign-Entwicklung, Befragung, Beobachtung)
Di. 14—16 (2stündig) Stielow
56. Methoden der empirischen Forschung I
(Forschungsdesign-Entwicklung, Befragung, Beobachtung)
Do. 18—20 (2stündig) N. N.
57. Methoden der empirischen Forschung II
(Stichprobenkonstruktion, experimentelle und Test-Verfahren)
Do. 11—13 (2stündig) Herz
58. Methoden der empirischen Forschung II
(Stichprobenkonstruktion, experimentelle und Test-Verfahren)
Mo. 18—20 (2stündig) N. N.
59. Methoden der empirischen Forschung III
(Statistische Verfahren)
Di. 18—20 / Fr. 14—16 (4stündig) N. N.
60. Einführung in die pädagogische Praxis:
Übungen mit Hospitationen in Gruppen
(nur für Diplomanden; begrenzte Teilnehmerzahl)
Fr. 9—13 (4stündig) N. N.



III. Psychologie

(Entwicklungs- und Erziehungspsychologie)

Vorlesungen

61. Einführung in die Erziehungspsychologie
Di. 11—13 (2stündig) Nickel
62. Grundzüge der Entwicklungspsychologie
(für Hauptfachpsychologen)
Fr. 16—18 (2stündig) Nickel

Proseminare

63. Pädagogische Psychologie
Grundkurs I
Fr. 16—18 (2stündig) Fenner
64. Entwicklung und Sozialisation
Mi. 16—18 (2stündig) Ungelenk

Hauptseminar

65. Ausgewählte Untersuchungen zur Erziehungs-
psychologie
(in Verbindung mit der Vorlesung)
Di. 16—18 (2stündig) Nickel/Fenner

Übungen

66. Psychologische Tests in der Schule — Theorie,
Möglichkeiten und Grenzen der Anwendung
Do. 16—18 (2stündig) Fenner
67. Verfahren der psychologisch-pädagogischen
Statistik (Empirische Methoden III)
1. Teil: Darstellung und Analyse von Ergeb-
nissen
Di. 16—18 (2stündig) Heemskerck

IV. Geschichte

Vorlesungen

68. Das Zeitalter der Perserkriege
Di. 9—10, Do. 9—10 (2stündig) Kienast
69. Kolloquium zur Hauptvorlesung
Do. 10—11 (1stündig) Kienast
70. Römische Münzen als Zeugnisse der politi-
schen und wirtschaftlichen Geschichte Roms
Fr. 9—10 (1stündig) Kienast

- | | |
|---|--------------|
| 71. Die Zeit der Spätkarolinger und der Ottonen.
Werden und Konsolidierung des ersten Deutschen Reiches
Di., Do., Fr. 10—11 (3stündig) | Hlawitschka |
| 72. Kolloquium zur Vorlesung
Di. 11—12 (1stündig) | Hlawitschka |
| 73. Hundertjähriger Krieg, Schisma und Reformkonzilien (1340—1440)
Di., Mi., Do. 12—13 (3stündig) | Semmler |
| 74. Kolloquium zur Vorlesung
Do. 14—15 (1stündig) | Semmler |
| 75. Deutschland in der Reformationszeit
Mi., Do. 15—16 (2stündig) | Müller |
| 76. Kolloquium zur Vorlesung
Deutschland in der Reformationszeit
Mi. 16—17 (1stündig) | Müller |
| 77. Vorlesung zur Neueren Geschichte
Mo. 11—12, Fr. 11—12 (2stündig) | N. N. |
| 78. Kolloquium zur Vorlesung
Do. 11—12 (1stündig) | N. N. |
| 79. Einführung in die Geschichte Osteuropas im
19. und 20. Jahrhundert
Mo., Mi. 10—11 (2stündig) | Lemberg |
| 80. Kolloquium zur Vorlesung
Mi. 11—12 (1stündig) | Lemberg |
| 81. Süditalien innerhalb des modernen italienischen Nationalstaates; Beispiel eines innerstaatlichen Entwicklungsproblems in Politik, Gesellschaft und Wirtschaft
Mo. 9—10, Di. 14—15 (2stündig) | Lönne |
| 82. Kolloquium zur Vorlesung
Di. 15—16 (1stündig) | Lönne |
| 83. Entstehung der Bundesrepublik
Mi. 11—13 (2stündig) | Hüttenberger |
| 84. Kolloquium zur Vorlesung
Mi. 14—15 (1stündig) | Hüttenberger |

Proseminare

- | | |
|---|---------|
| 85. Ciceros Rede für das Ermächtigungsgesetz des Volkstribunen C. Manilius
(De imperio Cn. Pompei)
Do. 16—18 (2stündig)
Historisches Seminar | Kienast |
| 86. Einführung in das Studium der mittelalterlichen Geschichte
Fr. 14—16 (2stündig) | Raach |

- | | |
|--|-----------|
| 87. Einführung in das Studium der mittelalterlichen Geschichte
Do. 18—20 (2stündig) | N. N. |
| 88. Probleme der Hexenprozesse
Mo. 16—18 (2stündig) | Schormann |
| 89. Die Revolution von 1848 in Deutschland
Di. 18—20 (2stündig) | Lönne |
| 90. Der Slawenkongreß von 1848 in Prag
Mo. 14—16 (2stündig) | Lemberg |
| 91. Einführung in das Studium der Neueren Geschichte
Die Pariser Commune 1871
Di. 18—20 (2stündig) | Krumeich |

Hauptseminare

- | | |
|--|-------------|
| 92. Probleme des römischen Imperialismus
(Kriegsausbrüche und Friedensschlüsse von 264—146 v. Chr.)
Fr. 16—18 (2stündig), Historisches Seminar | Kienast |
| 93. Pipin II. und Karl Martell
Mi. 18—20 (2stündig) | Semmler |
| 94. Der Weg nach Canossa
Do. 16—18 (2stündig) | Hlawitschka |
| 95. Zu den Ursachen der Französischen Revolution
Do. 11—13 (2stündig) | Müller |
| 96. Kollaboration oder Widerstand im besetzten Europa während des Zweiten Weltkrieges
Di. 16—18 (2stündig) | Lemberg |
| 97. Hauptseminar zur Neueren Geschichte
Mi. 18—20 (2stündig) | N. N. |

Übungen

- | | |
|---|------------|
| 98. Bestimmung und Interpretation römischer Münzen (Übung zur Vorlesung Nr. 00)
Zeit nach Vereinbarung
Historisches Seminar | von Vacano |
| 99. Quellenkurs zum Hauptseminar
Zeit nach Vereinbarung
Historisches Seminar | Opitz |
| 100. Hilfswissenschaftliche Übungen
Di. 16—18 (2stündig) | Janssen |
| 101. Quellenkurs zur deutschen Geschichte 1806—1871 (in Parallelkursen)
Mo. 18—20 und Di. 16—18 (je 2stündig) | Strazny |
| 102. Quellenkurs zur Weltwirtschaftskrise
Do. 14—16 (2stündig) | Strazny |

103. Probleme einer modernen deutschen Sozial-
geschichte
Di. 14—16 (2stündig) Blasius

Kolloquien

104. Arbeitsgemeinschaft für Fortgeschrittene
nach Vereinbarung, Di. 18—20
Historisches Seminar Mommsen
105. Besprechung neuerer Arbeiten
nach Vereinbarung (2stündig, 14täglich) Müller

Sprachkurs für Historiker

106. Französisch für Historiker
Mo. 12—14 (2stündig) Krumeich

V. Klassische Philologie

Vorlesung

107. Prudentius und seine Vorläufer
Mo. 12—13, Di. 12—13 (2stündig) Opelt

Hauptseminare

108. Phaedrus, Fabeln
Mo. 16—18 (2stündig) Opelt
109. Poetische Wahrheit
Di. 10—12 (2stündig) Anton/Häußler
110. Bakchylides
Di. 14—16 (2stündig) Opelt

Proseminar

111. Tacitus, Agricola
Di. 18—20 (2stündig) Häußler

Übungen / Lektüre

112. Deutsch-lateinische Übersetzungsübungen
(Unterstufe)
Mo. 9—10.30, Do. 9—10.30 (4stündig) Heimbecher
113. Deutsch-lateinische Übersetzungsübungen
(Oberstufe)
Mo. 14.30—16, Mi. 14—16 (4stündig) Hellwig
114. Cicero, Brutus
Mi. 9—10.30 (2stündig) Heimbecher

115. Deutsch-griechische Übersetzungsübungen Mi. 11—12.30 (2stündig)	Heimbecher
116. Griechische Lyrik in Auswahl Do. 11—12.30 (2stündig)	Heimbecher
Vorbereitungskurse	
117. Lateinkurs für Anfänger nach Vereinbarung (2stündig)	Heimbecher
118. Vorbereitungskurs für das Graecum nach Vereinbarung (3stündig)	Leggewie
119. Vorbereitungskurs für das Latinum nach Vereinbarung (3stündig)	Leggewie

VI. Germanistik

Vorlesungen

120. Georg Büchner Fr. 14—16 (2stündig)	Anton
121. Tacitus' „Germania“. Einführung in die germanische Altertums- kunde nach Vereinbarung (2stündig)	Graf
122. Die deutsche Literatur der Aufklärung I Mo. 12—13, Di. 9—10 (2stündig)	Windfuhr
123. Kolloquium zur Vorlesung Die deutsche Literatur der Aufklärung I Di 10—11 (1stündig)	Windfuhr u. Mitarbeiter

Proseminare

124. Einführung in die formale Grammatik Mo. 16—18 (2stündig)	Beeh
125. Methodik der Interpretation Dadaismus Di. 16—18 (2stündig)	Cepl-Kaufmann
126. Methodik der Interpretation Engagierte Literatur Mi. 11—13 (2stündig)	Frank
127. Methodik der Interpretation E. T. A. Hoffmann. Ausgewählte Novellen Di. 11—13 (2stündig)	Hartkopf
128. Methodik der Interpretation Georg Weerth Mi. 10—12 (2stündig)	Hartkopf

- | | |
|--|---------------|
| 129. Theorie der Literatur
Probleme der Literaturwissenschaft
Do. 10—12 (2stündig) | Hartkopf |
| 130. Einführung in das Studium der Älteren Germanistik
Kurs A: Di. 11—13, Kurs B: Do. 11—13
(2stündig) | B. Haupt |
| 131. Einführung in die mediävistische (mhd.) Textanalyse und -interpretation: Walther von der Vogelweide
Do. 16—18 (2stündig) | H. Haupt |
| 132. Proseminar für Germanistische Linguistik II
Mi. 9—11 (2stündig) | Jäger |
| 133. Proseminar für Germanistische Linguistik II
Mo. 16—18 (2stündig) | Keller |
| 134. Einführung in das Gotische
Mi. 9—11 (2stündig) | Kolb |
| 135. Mittelniederländische Lektüre
(als Einführung in das Mnl.)
Fr. 9—11 (2stündig) | Kolb |
| 136. Methodik der Interpretation
Theorien poetischer Bildlichkeit II
Mi. 18—20 (2stündig) | Kurz |
| 137. Theorie der Literatur
Marxistische Literaturtheorie I
Mo. 11—13 (2stündig) | Pott |
| 138. Proseminar für Germanistische Linguistik II
Di. 9—11 (2stündig) | Scharf |
| 139. Proseminar für Germanistische Linguistik II
Di. 11—13 (2stündig) | Stetter |
| 140. Einführung in die mediävistische Textanalyse und -interpretation: Deutsche „Volksbücher“ des 15. und 16. Jahrhunderts
Di. 16—18 (2stündig) | Weddige |
| 141. Theorie der Literatur
Poesie und Einbildungskraft
Do. 16—18 (2stündig) | Weidmann |
| 142. Methodik der Interpretation
Programmatische Lyrik von Nietzsche bis Enzensberger
Do. 14—16 (2stündig) | Zinke |
| 143. Proseminar für Germanistische Linguistik II
Fr. 9—11 (2stündig) | N. N. |
| Hauptseminare | |
| 144. Poetische Wahrheit
Di. 10—12 (2stündig) | Anton/Häußler |
| 145. Edda-Lektüre (Götter- und Heldendichtung)
nach Vereinbarung (2stündig) | Graf |

- | | |
|---|--------------|
| 146. Spruchdichtung und Zeitkritik
Mi. 18—20 (2stündig) | Kolb |
| 147. (Interdisziplinär:)
Komparatistische Übungen zur deutschen
und englischen Literatur des Mittelalters
Mo. 16—18 (2stündig) | Kolb/Benning |
| 148. Probleme und Geschichte des Sprachwissen-
schaftlichen Strukturalismus
Mi. 16—18 (2stündig) | Stötzel |
| 149. Aktuelle Forschungen für die Germanistische
Sprachwissenschaft
Do. 16—18 (2stündig) | Stötzel |
| 150. Volkstümlichkeit und Kunstanspruch in der
deutschen Literatur von 1800—1850
Mi. 16—18 (2stündig) | Windfuhr |

Kolloquien

- | | |
|--|----------|
| 151. Hegel-Kritik
Do. 18—20 (2stündig) | Anton |
| 152. Kolloquium für Doktoranden und Staats-
examenskandidaten
Mi. 20—22 (2stündig) | Stötzel |
| 153. Zur Literatur der frühen Neuzeit. I: Probleme
der Darstellung und Wertung in der Litera-
turgeschichtsschreibung
Mo. 16.30—18 (2stündig) | Weddige |
| 154. Kolloquium für Doktoranden und Examens-
kandidaten | |
| 155. Neue wissenschaftliche Literatur
Fr. 18—20 (2stündig) | Windfuhr |

Übungen

- | | |
|--|------------|
| 156. Schwedisch für Anfänger
nach Vereinbarung (2stündig) | Keller |
| 157. Übung zur Einführung in die formale
Grammatik
Mo. 9—11 (2stündig) | Beeh |
| 158. Übung zur Einführung in die formale
Grammatik
Mo. 11—13 (2stündig) | Beeh |
| 159. Didaktik des Deutschunterrichts
Mi. 14—16 (2stündig) | Stein |
| 160. Sprechkunde
(für Lehramtskandidaten aller
Fachrichtungen)
Mo. 19—22 (4stündig) | von Dolgow |

VII. Anglistik

Vorlesungen

161. Geschichte, Sprache und Literatur der altenglischen Zeit
Mo., Do. 11—12 (2stündig) Benning
162. Lecture Course: The American Novel in the 20th Century
Mo. 9.30—11 (2stündig) Block
163. Die amerikanische Literatur des 19. Jahrhunderts
Di., Fr. 9—10 (2stündig) Rauter
164. Shakespeares Tragödien
Do. 10—11 (1stündig) Schulte Herbrüggen

Proseminare

165. Übungen zu den Anfängen des Dramas in England
Do. 16—18 (2stündig) Busse
166. Innovation in der amerikanischen Short Story der Gegenwart (Vonnegut, Malamud, LeRoi Jones, Barthelme, Roth)
Do. 16—18 (2stündig) Claas
167. Zur Literaturtheorie: Satire und Parodie anhand ausgewählter Texte
Di. 11—13 (2stündig) Fischer
168. Jonathan Swift, „Gulliver's Travels“
Mo. 14—16 (2stündig) Haslag
169. Probleme der syntaktischen Analyse
Fr. 11—13 (2stündig) Meyer
170. John Bunyan „The Pilgrim's Progress“
Mo. 16—18 (2stündig) Mischkowski
171. W. B. Yeats, Selected Poems
Di. 14—16 (2stündig) Pöling

Hauptseminare

172. Übungen zur Vorlesung
Mi. 16—18 (2stündig) Benning
173. (Interdisziplinär):
Komparatistische Übungen zur deutschen und englischen Literatur des Mittelalters
Mo. 16—18 (2stündig) Benning/Kolb
174. American Poetry from 1920 to 1940
Di. 16—18 (2stündig) Block
175. Herman Melville, „Moby Dick“
Do. 11—13 (2stündig) Rauter
176. Die Romane Henry Fieldings
Do. 16.30—18.30 (2stündig) Rauter

177. Übungen zur Vorlesung
Do. 16—18 (2stündig) Schulte Herbrüggen
- Forschungsseminare**
178. Beowulf
Do. 18—20 (2stündig) Benning
179. G. B. Shaw „Pygmalion“
Di. 11—13 (2stündig) Schulte Herbrüggen
- Kolloquium**
180. Literaturwissenschaftliches Kolloquium
nach Vereinbarung (2stündig) Schulte Herbrüggen
- Übungen**
181. Übungen zur Geschichte der englischen
Sprache (für Studierende in mittleren und
höheren Semestern, die sich nicht in der
Altanglistik spezialisieren wollen)
Mi. 9—11 (2stündig) Barnickel
182. Synchronisch-diachronische Übungen zur
englischen Wortbildungslehre
Di. 16—18 (2stündig) Barnickel
183. American Literature
Close reading for pleasure — Discussion —
A contemporary novel
Di. 11—13 (2stündig) Baughn
184. Beginning Conversation
Dialogue concerning topics to be selected
by consensus . . .
Di. 14—16 (2stündig) Baughn
185. Advanced Conversation
Dialogue concerning topics to be selected
by consensus . . .
Do. 14—16 (2stündig) privatissime
Baughn
186. Language Exercise — Amerikanistik
Reading aloud — pronunciation — the idiom
— translation — usage levels
Fr. 11—13 (2stündig) Baughn
187. Essay Writing Tutorial
Fr. 14—16 (2stündig) Baughn
188. Synchronisch-diachronische Übungen zur
Dialektologie des Mittelenglischen
Di. 16—18 (2stündig) Busse
189. Deutsch-englische Übersetzungen
Mi. 14—16 (2stündig) Christensen
190. Einführungsübung: Grundbegriffe der Inter-
pretation anhand von Texten zur Lyrik, zum
Roman, zum Essay
Kurs A, Mo. 9—11 (2stündig)
Kurs B, Di. 9—11 (2stündig) Claas

- | | |
|---|---------|
| 191. Übungen zum englischen Wortschatz
und seine Anwendbarkeit im Fremdsprachen-
unterricht
Kurs A, Mo. 14—16 (2stündig)
Kurs B, Di. 14—16 (2stündig) | Claas |
| 192. Englisch-deutsche Übersetzungen
Mo. 11—13 (2stündig) | Dickel |
| 193. Lektürekurs: James Joyces „Ulysses“
Fr. 10—12 (2stündig) | Fischer |
| 194. Einführung in das Studium der englischen
Literatur
Kurs A, Mi. 11—13 (2stündig)
Kurs B, Mi. 16—18 (2stündig) | Haslag |
| 195. Language Group A
Mo. 9—10 (1stündig) | Hooton |
| 196. Language Group B
Mo. 10—11 (1stündig) | Hooton |
| 197. Language Group C
Di. 9—10 (1stündig) | Hooton |
| 198. Language Group D
Mi. 9—10 (1stündig) | Hooton |
| 199. Translation Class A
Mo. 13—15 (2stündig) | Hooton |
| 200. Translation Class B
Mi. 11—13 (2stündig) | Hooton |
| 201. Pronunciation Exercises and Phonetics
for Beginners
(Ausspracheübungen in kleinen Gruppen)
Do. 9—11 (2stündig) | Hooton |
| 202. Einführung in die englische Phonetik
und Phonologie
Di. 16—18 (2stündig) | Meyer |
| 203. Einführung in die Sprachwissenschaft
für Anglisten
Di. 11—13 (2stündig) | Meyer |
| 204. Englische Grammatik
Di. 11—13 (2stündig) | Pöling |

VIII. Romanistik

Vorlesungen

- | | |
|--|--------|
| 205. Geschichte der romanischen Sprachwissen-
schaft
Do. 9—11 (2stündig) | Höfler |
| 206. Struktur des französischen Verbs II
Mi. 10—11.30 (2stündig) | Rothe |

207. Französische Renaissancenovellen
Mi. 11.30—13 (2stündig) Nies
208. Die lateinamerikanische Lyrik im XX. Jahrhundert
Di. 11—13 (2stündig) Schrader
209. Un portrait actuel de la France /
Conservation
Do. 11—13 (2stündig) Poulain

Einführungen

210. Einführung in das Studium der romanischen
Sprachwissenschaft
Mi. 9—11 (2stündig) Höfler
211. Einführung in das Studium der romanischen
Sprachwissenschaft
Di. 9—11 (2stündig) Schneider
212. Einführung in das Studium der romanischen
Literaturwissenschaft
Mo. 14—16 (2stündig) Drissen

Proseminare

213. Übungen zur altfranzösischen Kurzerzählung
(Fabliaux)
Di. 18—20 (2stündig) Leube
214. Mensch und Ding im Roman. Untersuchungen
zu Balzac, Sartre und Robbe-Grillet
Do. 11—13 (2stündig) Hölz
215. Résistance und Kollaboration als literarisches
Problem
Fr. 9—11 (2stündig) Reichel
216. Interpretationsübungen an französischen
Texten (Lyrik)
Mi. 16—18 (2stündig) Rehbein
217. Interpretationsübungen an französischen
Texten (erzählende Prosa)
Do. 14—16 (2stündig) Drissen
218. Einführung in die Textlingustik
Do. 9—11
Rothe
219. Die Herausbildung der französischen
Schriftsprache
Di. 9—11 (2stündig) von Gemmingen-
Obstfelder
220. Untersuchungen zu den Wörterbüchern der
französischen Sprache
Mo. 11—13 (2stündig) Rettig

Pro-/Hauptseminar

221. Luigi Pirandello: Uno, Nessuno e Centomila.
Eine literarisch-linguistische Analyse.
(Für Italienisch- und Französisch-Studierende)
Mo. 14—18 (4stündig, 14 täglich) Junker

Hauptseminare

222. Sprechakt und Sprachstruktur
Do. 18—20 (2stündig) Höfler
223. Kasustheorie
Mi. 16—18 (2stündig) Rothe
224. Texte und Zahlen: Quantitative Methoden
in der Literaturwissenschaft
Mi. 18—20 (2stündig) Nies
225. Mythologische Stoffe in der französischen
Literatur des XX. Jahrhunderts
Do. 14—16 (2stündig) Schrader
226. Lateinamerika und die Indios in der sprach-
lichen Diskussion des XVI. Jahrhundert. Mit
eines Intensivkurs von Prof. Paul Roche,
Nantes: La acción del padre Las Casas
Mi. 14—16 (2stündig) Schrader

Kolloquien

227. Literaturwissenschaftliches Kolloquium
nach Vereinbarung (2stündig) privatissime Nies
228. Literaturwissenschaftliches Kolloquium
nach Vereinbarung privatissime Schrader
229. Sprachwissenschaftliches Kolloquium
nach Vereinbarung privatissime Höfler
230. Neuerscheinungen auf dem Gebiet der
Textlinguistik
Do. 14—16 (2stündig) privatissime Rothe

Übungen: Französisch

231. Altfranzösisch I (Anfänger)
Di. 14—16 (2stündig) Leube
232. Altfranzösisch II (Fortgeschrittene)
Di. 16—18 (2stündig) Leube
233. Exercices pratiques I
nach Vereinbarung (2stündig) N. N.
234. Exercices pratiques II
Do. 16—18 (2stündig) Berrut
235. Exercices pratiques II
nach Vereinbarung (2stündig) N. N.
236. Exercices pratiques III
Mi. 16—18 (2stündig) Poulain
237. Exercices pratiques IV
Mi. 14—16 (2stündig) Poulain
238. Exercices pratiques IV
Fr. 11—13 (2stündig) Berrut
239. Exercices de prononciation française
(Parallelkurs A)
Do. 18—19.30 (2stündig) Berrut

- | | |
|---|----------|
| 240. Exercices de prononciation française
(Parallelkurs B)
Fr. 9.30—11 (2stündig) | Berrut |
| 241. Cours de conversation et de civilisation
françaises: Le XIXe siècle par l'image
Mi. 9—11 (2stündig) | Villette |
| 242. Cours supérieur (surtout pour candidats
à l'examen)
(Traduction, explication, rédaction)
Mo. 11—13 (2stündig) | Berrut |
| 243. Französisch-deutsche Übersetzungsübungen I
nach Vereinbarung (2stündig) | N. N. |
| 244. Französisch-deutsche Übersetzungsübungen II
Mi. 16—17.30 (2stündig) | Bahners |
| 245. Französisch-deutsche Übersetzungsübungen II
Fr. 16—17.30 (2stündig) | Bahners |
| 246. Französisch-deutsche Übersetzungsübungen,
Oberkurs (für Examenskandidaten)
Mo. 9—11 (2stündig) | Drissen |
| 247. Interpretation literarischer Texte
(für Examenskandidaten)
Do. 16—18 (2stündig) | Nies |

Übungen: Spanisch

- | | |
|--|--------------|
| 248. Spanisch I (Anfänger)
Do. 11—13 (2stündig) | de la Fuente |
| 249. Spanisch II (Fortgeschrittene)
Do. 14—16 (2stündig) | de la Fuente |
| 250. Spanisch II (Fortgeschrittene)
Di. 16—18 (2stündig) | de la Fuente |
| 251. Spanisch III. Lectura de textos fáciles.
Ejercicios estructurales.
Di. 14—16 (2stündig) | de la Fuente |
| 252. Spanisch IV. Traducción y comentario.
Do. 16—18 (2stündig) | de la Fuente |

Übungen: Italienisch

- | | |
|--|---------|
| 253. Italienisch I (Anfänger)
Di. 14—16 (2stündig) | Nannini |
| 254. Italienisch II (Fortgeschrittene)
Di. 16—18 (2stündig) | Nannini |
| 255. Italienisch III. Testi d'attualità: Traduciamo
dal tedesco in italiano e viceversa
Fr. 11—13 (2stündig) | Nannini |
| 256. Italienisch IV. Le regioni: profilo dell'Italia
contemporanea
Fr. 9—11 (2stündig) | Nannini |

257. Teatro contemporaneo (Esercizio di recitazione)
Mi. 9—11 (2stündig) Nannini

Übung: Rumänisch

258. Rumänisch
Do. 11—13 (2stündig) Marcea

IX. Russisch

259. Russisch II
Mo. u. Mi. 14.30—16 (4stündig) Wippel
260. Russisch für Fortgeschrittene
(Lektüre nach Auswahl)
Zeit nach Vereinbarung (2stündig) Günther

***Tritsch
druck
(und verlegt)
für Sie***

alle wissenschaftlichen
Arbeiten wie
**Dissertationen und
Habilitationsschriften**
zu vernünftigen Preisen
innerhalb kurzer Zeit.

Buchdruck · Foto-(Kleinoffset-)druck
Offsetdruck · ein- und mehrfarbig

Fordern Sie Angebote an!

Michael Tritsch Verlag · Tritsch-Druck
4 Düsseldorf 1 · Jahnstraße 36 · Telefon 1 05 01

Falk·Ruppel

Die Physik des Naturwissen- schaftlers

Mechanik

Relativität

Gravitation

Professor Dr. G. Falk
Professor Dr. W. Ruppel
beide Universität Karlsruhe

183 Abbildungen.
XVI, 442 Seiten
1973. DM 38,-; US \$12.10



Springer-Verlag
Berlin
Heidelberg
New York

London München Paris
Sydney Tokyo Wien

ist ein Lehrbuch
das Experimentalphysik
und theoretische Physik
als Einheit auffaßt.
Es begriff die Physik
nicht als Sammlung von
Einzelheiten, sondern
stellt die Begriffe
in den Vordergrund,
die für die gesamte Physik
wesentlich sind,
wie Energie, Impuls,
Drehimpuls.
Mit ihnen wird ein
Konzept entwickelt, das
für alle Teile der Physik
tragfähig ist.
Ohne auf wissenschaftliche
Genauigkeit zu verzichten,
werden nur elementare
mathematische Kenntnisse
der Analysis und
Vektorrechnung benötigt.
Dennoch werden
auch Probleme und
Resultate der aktuellen
Forschung ausführlich
dargestellt.
Das Buch soll den
Studenten während seines

ganzen Studiums begleiten.
Darüber hinaus bietet es
auch dem erfahrenen
Lehrer und forschenden
Naturwissenschaftler
neue Einsichten in den
begrifflichen Aufbau
der Physik.

Inhaltsübersicht

Einleitende Orientierung
Impuls und Energie
Stoßprozesse
Felder
Drehimpuls
Relativitätstheorie
Gravitation
Astrophysikalische Daten
Sachverzeichnis
Naturkonstanten
Wichtige Einheiten

■ Bitte Prospekt anfordern!

**Mathematisch-Naturwissen-
schaftliche Fakultät**





Mathematisch-Naturwissen- schaftliche Fakultät

Dekan:

Prof. Dr. Jakob Kranz

Prodekan:

Prof. Dr. Horst Schubert

Dekanatsbüro:

4 Düsseldorf, Moorenstraße 5 (Institutsgruppe I), Tel. 31 11

Sekretärin: N o l d e, Maria, Reg.-Ang.

Geschäftszeit montags bis freitags von 10—12 Uhr.

Zusammensetzung der engeren Fakultät:

Alle zur Fakultät gehörenden ordentlichen Professoren.

Vertreter der übrigen Habilitierten:

Prof. Dr. Meiners, Prof. Dr. Rother

Vertreter der wissenschaftlichen Mitarbeiter:

Wiss. Ass. H. Denk, Verw. Wiss. Ass. H. Steinberger

Vertreter der Studierenden:

stud. rer. nat. Adler, stud. rer. nat. Fanter

Studienberater

Mathematik: Dr. O. Kerner, Mathematisches Institut
Institutgruppe I, Himmelgeister Str. 300
Tel. 31 11, Di. 13.30—14.30

Physik: Prof. Dr. van Calker, Düsseldorf, Himmelgeister Str. 300
(Institutgruppe I)
Tel. 3 11 / 23 18, Mi. 11—12

Chemie: Dr. F. Becker, Düsseldorf, Ulenbergstr. 123—131,
Tel. 3 11 / 22 97, Di. nach Vereinbarung

Biologie: Prof. Dr. Schneider, Düsseldorf, Mettmanner Str. 16,
Tel. 72 20 23, Do. 11—12

Geographie: Die Dozenten der Geographie in ihren Sprechstunden im Geographischen Institut, Institutgruppe I F, Tel. 3 11 / 20 45

Psychologie: Dr. Becker, 4 Düsseldorf, Himmelgeister Str. 300
Tel. 3 11 / 20 63, Do. 10—12 (1. Studienabschnitt);

Dipl.-Psych. Stegie, 4 Düsseldorf, Himmelgeister Str. 127
Tel. 3 11 / 22 75, Zi. 156, Di. 10—12 (2. Studienabschnitt);

Problemfälle: Prof. Dr. Janke, Psychologisches Institut II, Himmelgeister Str. 300, Tel. 3 11 / 22 65, Di. 10—11

Studienberatung durch die Fachschaftsvertreter der Studentenschaft

Die Beratung der Studierenden der Math.-Nat. Fakultät erfolgt im Fachschaftsraum im Institutsgebäude, Ulenbergstr. 123—131, Tel. 31 11
(s. bes. Anschlag am Schwarzen Brett)

Fahrschule MAAS

Bahnstraße 59 (50 m von Horten)

Bürozeit: montags bis freitags von 16 bis 19 Uhr

Telefon: 36 51 92

Grundgebühr	110,— DM
Fahrstunde (45 Min.)	16,— DM
Vorstellgebühr und Prüfungsfahrt	35,— DM

Die günstigen Preise sind nicht unsere beste Werbung.

Individuelle und gute Ausbildung, das ist unsere beste Werbung.

Prüfungsausschüsse

Ausschuß für die Diplomprüfung in Mathematik:

Vorsitzender: Prof. Dr. B. D ö r i n g

Stellvertreter: Prof. Dr. H. S c h u b e r t

Weitere Mitglieder:

Prof. Dr. H. K l i n g e r (Stellv.: Prof. Dr. W. P e t r y)

Prof. Dr. H. O r s i n g e r (Stellv.: Prof. Dr. A. B e r g m a n n)

Dr. Th. T h o d e (Stellv.: Prof. Dr. E. H a r z h e i m)

Alle Mathematisches Institut und (Prof. Dr. Klinger) Institut für Statistik und Dokumentation.

Die Prüfungskommissionen werden vom Vorsitzenden des Prüfungsausschusses bestellt.

Ausschuß für die Diplomprüfung in Physik:

Dieser Ausschuß setzt sich zusammen aus dem

Dekan als Vorsitzenden,

dem Stellvertreter des Vorsitzenden (mit der ständigen Wahrnehmung der Geschäfte beauftragt)

Prof. Dr. J. v a n C a l k e r, Physikalisches Institut

und den weiteren Mitgliedern. Diese weiteren Mitglieder sind die jeweils an den Prüfungen beteiligten Prüfer.

Ausschuß für die Diplomprüfung in Chemie:

Vorsitzender: Der Dekan der Math.-Nat. Fakultät

Stellvertreter: (mit der ständigen Wahrnehmung der Geschäfte beauftragt)

Prof. Dr. L. B i r k o f e r, Institut für Organische Chemie

weitere Mitglieder:

Prof. Dr. W. K u c h e n, Institut für Anorganische Chemie, Prof. Dr. H.-H.

P e r k a m p u s, Institut für Physikalische Chemie, Prof. Dr. J. v a n

C a l k e r, Physikalisches Institut.

Ausschuß für die Diplomprüfung in Biologie:

Dieser Ausschuß setzt sich zusammen aus dem

Dekan als Vorsitzenden,

dem Stellvertreter des Vorsitzenden (mit der ständigen Wahrnehmung der Geschäfte beauftragt)

Prof. Dr. G. S c h n e i d e r, Institut für Zoologie

und den weiteren Mitgliedern. Diese weiteren Mitglieder sind die jeweils an den Prüfungen beteiligten Prüfer.

Ausschuß für die Diplomprüfung in Psychologie:

Dieser Ausschuß setzt sich zusammen aus dem

Dekan als Vorsitzenden,

dem Stellvertreter des Vorsitzenden (mit der ständigen Wahrnehmung der Geschäfte beauftragt)

Prof. Dr. W. J a n k e, Psychologisches Institut II

und den weiteren Mitgliedern. Diese weiteren Mitglieder sind die jeweils an den Prüfungen beteiligten Prüfer.

Lehrkörper

a) Ordentliche Professoren:

- Bergmann, Artur, 4 Düsseldorf, Schumannstr. 62, Tel. 66 26 85
Dr. rer. nat. (Mathematik), 14. 8. 69.
- Birkofer, Leonhard, 4 Düsseldorf, Bruchhausenstr. 65, Tel. 21 38 58
Dr. rer. nat. (Organische Chemie), 11. 3. 64.
Zugleich Mitglied der Medizinischen Fakultät.
- van Calker, Jan, 4 Düsseldorf, Himmelgeister Landstr. 89, Tel. 79 32 13
Dr. phil. (Experimentalphysik), 1. 5. 65.
Zugleich Mitglied der Medizinischen Fakultät.
- Döring, Boro, 5605 Hochdahl, Wupperstr. 17
Dr. rer. nat. (Angewandte Mathematik), 24. 4. 70.
- Gerstenhauer, Armin, 5657 Haan, Lindenweg 16, Tel. 0 21 29 / 72 96
Dr. rer. nat. (Geographie), 16. 10. 68.
Zugleich Mitglied der Philosophischen Fakultät.
- Heber, Ulrich, 5605 Hochdahl, Kiefernstr. 46, Tel. 0 21 04 / 4 57 52
Dr. rer. nat. (Botanik), 19. 1. 71.
- Hess, Oswald, 5657 Haan, Bachstr. 103, Tel. 0 21 29 / 74 34
Dr. rer. nat. (Allgemeine Biologie), 24. 3. 70.
- Janke, Wilhelm, 4 Düsseldorf, Himmelgeister Str. 300, Tel. 3 11 / 22 65
Dr. phil. (Psychologie), 1. 4. 71
- Klinger, Hanns, 4 Düsseldorf, Bodinusstr. 6
Dr. rer. nat. (Statistik und Dokumentation), 13. 1. 66.
Zugleich Mitglied der Medizinischen Fakultät.
- Kranz, Jakob, 4044 Kaarst, Offenbachstr. 13, Tel. 0 21 01 / 6 72 54
Dr. rer. nat. (Angewandte Physik), 16. 9. 70.
- Kuchen, Wilhelm, 4006 Erkrath-Unterbach, Neustr. 16, Tel. 20 17 61
Dr. rer. nat. (Anorganische Chemie), 16. 11. 65.
- Larenz, Rudolf-Wilhelm, 4 Düsseldorf, Rosenstr. 33, Tel. 48 26 66
Dr. rer. nat. (Theoretische Physik), 14. 11. 66.
- Lienert, Gustav A., 4 Düsseldorf, Himmelgeister Str. 50
Dr. phil. et Dr. med. (Psychologie), 1. 10. 64.
Zugleich Mitglied der Medizinischen Fakultät.
- Perkampus, Heinz-Helmut, 4 D-Oberkassel, Wickrather Str. 43,
Tel. 59 21 84
Dr. rer. nat. (Physikalische Chemie), 1. 10. 68.
- Petry, Walter, 5657 Haan, Schwindstr. 3
Dr. rer. nat. (Instrumentelle Mathematik), 1. 9. 71.
- Suchy, Kurt, 4 Düsseldorf 12, Rathelbeckstr. 289a
Dr. rer. nat. (Theoretische Physik), 8. 4. 71.
- Schneider, Günter, 4033 Hösel, Waldstr. 2
Dr. rer. nat. (Zoologie), 3. 6. 66.
- Schubert, Horst, 4 Düsseldorf, Poßbergweg 50, Tel. 28 52 65
Dr. rer. nat. (Mathematik), 1. 4. 62.
- Stubbe, Wilfried, 4 Düsseldorf 1, Christophstr. 72, Tel. 33 15 65
Dr. rer. nat. (Botanik), 21. 12. 65.
- Uhlenbusch, Jürgen, 51 Aachen, Nizzallee 28
Dr. rer. nat. (Experimentalphysik), 27. 11. 72.
(Theoretische Chemie)
N. N. (Strukturchemie)

b) Wiss. Räte und Professoren:

- Baumgarten, Edwin, 5657 Haan, Steinfelder Str. 29
Dr. rer. nat. (Physikalische Chemie und chemische Technologie), 29. 10. 70.
- Harzheim, Egbert, 5 Köln 60, Pallenbergstr. 23, Tel. 02 21 / 74 17 04
Dr. rer. nat. (Mathematik), 16. 11. 70.
- Herrmann, Reinhold G., 4 Düsseldorf 12, Rathelbeckstr. 291 A, Tel. 20 10 73
Dr. phil. (Botanik), 2. 11. 71.
- Meiners, Dieter, 404 Neuss, Volmerswerther Str. 65, Tel. 0 21 01 / 1 73 24
Dr. rer. nat. (Physik), 27. 10. 71.
- Orsinger, Heinz, 4 D-Benrath, Arnold-Schönberg-Str. 3, Tel. 70 10 53
Dr. rer. nat. (Mathematik), 1. 10. 70.
- Peters, Werner, 4006 Erkrath, Albrecht-Dürer-Str. 45
Dr. rer. nat. (Zoologie), 16. 7. 68.
- Ratz, Ulrich, 4 Düsseldorf, Schwarzbachstr. 23, Tel. 28 92 88
Dr. rer. nat. (Psychologie), 6. 12. 71.
- Rother, Klaus, 533 Königswinter 51, Eichenbachstr. 8
Dr. rer. nat. (Geographie), 18. 1. 71.
- Santarius, Kurt A., 401 Hilden, Beethovenstr. 54
Dr. rer. nat. (Botanik), 16. 6. 71.
- Sarris, Viktor, 5605 Hochdahl, Schildsheider Str. 63, Tel. 0 21 04 / 4 57 36
Dr. phil. (Psychologie), 27. 10. 71.
- Schmidt, Hans-Dieter, 44 Münster, Pronauweg 49, Tel. 3 11 / 21 41
Dr. phil. (Psychologie), 2. 11. 71.
- Schwochau, Martin, 4006 Erkrath-Unterbach, Grünstr. 20, Tel. 20 85 00
Dr. rer. nat. (Allgemeine Biologie), 1. 8. 72.
- Stark, Dietrich, 4 Düsseldorf, Fabriciusstr. 8, Gästehaus der Universität
Dr. rer. nat. (Angewandte Physik), 11. 10. 72.
- Zachariae, Gerhard, 403 Ratingen, Schmiedestr. 26
Dr. rer. nat. (Bodenbiologie), 8. 12. 72.

c) Außerplanmäßige Professoren:

- Leyhausen, Paul, 56 Wuppertal-Elberfeld, Boettinger Weg 37
Dr. rer. nat. (Verhaltensforschung), 13. 4. 70.

d) Privatdozenten:

- Becker-Carus, Christian, 8 München 23, Kraepelinstr. 10, Max-Planck-Institut für Psychiatrie
Dr. rer. nat. (Psychologie), 12. 11. 72
- Behmenburg, Wolfgang, 404 Neuss, Macherscheider Str. 11 a
Dr. rer. nat. (Experimentalphysik), 16. 11. 71.
- Bruno, Klaus, 4150 Krefeld-Bockum, Nießenstr. 49
Dr. rer. nat. (Organische Chemie), 18. 1. 72.
- Gewecke, Michael, 4 Düsseldorf, Lichtstr. 52
Dr. rer. nat. (Zoologie), 14. 12. 71.
- Hägeler, Gerhard, 4006 Erkrath-Unterbach, Millrather Weg 1
Dr. rer. nat., Akadem. Rat (Anorganische Chemie), 27. 6. 72.
- Huber, Helmuth, Wildenroth b. Gräfrath, Lärchenstr.
Dr. phil. (Psychologie), 17. 10. 72.
- Krause, Gotthard H., 401 Hilden, Kalstert 66, Tel. 0 21 03 / 6 16 38
Dr. rer. nat., Wiss. Ass. (Pflanzenphysiologie) 23. 1. 73

- Kunz, Werner, 4 Düsseldorf, Neusser Str. 37
Dr. rer. nat. (Allgemeine Biologie), 30. 5. 72.
- Ratschek, Helmut, 4 Düsseldorf 16, Am Haferkamp 65, Tel. 76 37 47
Dr. phil. (Mathematik), 1. 2. 72.
- von Wangenheim, Karl-Hartmut, 5171 Stettelnich, Lindenstr. 3
Tel. 0 24 61 / 32 63
Dr. agr. (Vererbungslehre und Pflanzenzüchtung) 4. 11. 70.

e) Akademische Oberräte und Räte:

- Becker, Fritz (Oberrat), 4 Düsseldorf, Hüttenstr. 36, Tel. 1 70 34
Dr. rer. nat., Institut für Organische Chemie
- Dickopp, Heinz (Oberrat), 4 Düsseldorf, Hüttenstr. 31, Tel. 1 80 54
Dr. rer. nat., Institut für Organische Chemie
- Glebe, Günther (Oberrat), 4 Düsseldorf, Wäschlackerweg 22, Tel. 21 88 53
Dr. phil. nat., Geographisches Institut
- Hallier, Ulrich (Oberrat), 4 Düsseldorf 12, Naumburger Str. 2 a,
Tel. 27 99 40
Dr. phil. nat., Botanisches Institut
- Hoffmann, Helmuth (Oberrat), 5657 Haan, Bachstr. 162
Dr. rer. nat., Institut für Physikalische Chemie
- Kleinhanß, Hans Rudolf (Oberrat), 4 D-Oberkassel, Steffenstr. 21,
Tel. 57 29 46
Dr. rer. nat., Physikalisches Institut
- Müller, Ferdinand, 4046 Büttgen, Raderbroicher Str. 23
Dr. rer. nat., Physikalisches Institut
- Thielemann, Paul, 4 Düsseldorf, Rathelbeckstr. 291, Tel. 20 17 57
Dr. rer. nat. (Institut für Angewandte Physik)
- Thode, Thomas, 41 Duisburg-Hamborn, Pollhofstr. 107, Tel. 0 21 31 / 5 67 40
Dr. rer. nat., Mathematisches Institut

f) Mit Vorlesungen beauftragt:

- Fowler, Gregory L., 4 D-Wittlaer, An der Schwarzbachmündung 2,
Tel. 40 41 70
Dr. rer. nat. (Allgemeine Biologie)
- Friedrich, Günther, 4152 Kempen 2, Jakob-Hüskes-Str. 35
Dr. rer. nat., Ober-Regierungsrat an der Landesanstalt für Gewässerkunde
und Gewässerschutz des Landes NRW, Biologischer Dienst
(Einf. in die Limnologie)
- Hammekke, Karl, 517 Jülich, Neusser Str. 38
Dr. rer. nat., Kernforschungsanlage Jülich GmbH (Physik)
- Hochmuth, Toni, 4006 Erkrath, Matthias-Grünwald-Str. 13
Dr. rer. nat., Min. Rat, Ministerium für Wissenschaft und Forschung, Düsseldorf (Physik)
- Binding, Horst, 5 Köln 30, Kolibriweg 12
Dr. rer. nat. (Gewebekultur)
- Hübshmann, Eberhard, 402 Mettmann, Leyer Str. 4
Dr. rer. nat. (Landesplanung u. Raumordnung)
- Kleindienst, Heinz, 5657 Haan, Steinfelder Str. 29
Dr. rer. nat., Wiss. Assistent, Institut für Physikalische Chemie
(Mathematik für Chemiker, Thermodynamische Rechenübungen)

- L o n g o**, Nicholas A., 4 Düsseldorf, Himmelgeister Str. 300
Prof. Ph. D. (Experimentelle Tierpsychologie)
- M ü l l e r**, Irmgard, 4 Düsseldorf-Kaiserswerth, Am St. Swibert 32
Dr. rer. nat. (Geschichte der Naturwissenschaften), 6. 4. 70.
- R a d l**, Gerald, 5308 Rheinbach, Breslauer Str. 29
Dr. phil. (Angewandte Psychologie)
- V o s s e n**, Johannes, Nijmegen/Niederland, Okapistraat 46
Prof. Dr. Ph. D. (Vergleichende Psychologie)
- W i e g e l**, Egon, 415 Krefeld, Baackesweg 68
Dr. rer. nat. Geologiedirektor (Grundlagen der Geologie).

g) Mit Seminaren, Übungen und Praktika beauftragt:

- B a u m g a r t n e r**, Erich, 4 Düsseldorf 16, Am Haferkamp 65, Tel. 76 74 64
Dr. rer. nat., Wiss. Ass. (Mathematik)
- B e c k e r**, Johannes, 6501 Budenheim, Gonsheimer Str. 107
Dr. rer. nat. Wiss. Ass., Psychologisches Institut II
(Übungen zur Quantitativen Methodik)
- v. B e r g**, Eberhard, 4 Düsseldorf, Gurlittstr. 57, Tel. 33 65 25
Wiss. Ang., Institut für Zoologie (Tierphysiologische Übungen)
- B l u h m**, Thorsten, 4 D-Benrath, Nördlinger Str. 5
Dr. rer. nat., Wiss. Ass., Institut für Physikalische Chemie
(Physikalisch-Chemisches Praktikum)
- B o h n e r t**, Hans-Jürgen, 4 Düsseldorf 13, Rathelbeckstr. 317, Tel. 20 29 93
Dr. rer. nat., Wiss. Ass., Botanisches Institut
- B o u c s e i n**, Wolfram, 403 Ratingen, Auenhof 18
Dr. rer. nat. Wiss. Ass. Psychologisches Institut II
(Übungen zur Differentiellen Psychologie)
- D e b u s**, Günter, 4 Düsseldorf, Heresbachstr. 27
Dr. rer. nat., Wiss. Ass.
Psychologisches Institut II, (Experimentelles Praktikum)
- D e l v e n t h a l**, Jürgen, 403 Ratingen, Friedhofstr. 4
Dipl.-Chem., Verw. Wiss. Ass.
Institut für Anorganische Chemie (Präparatives Praktikum)
- D e n k**, Hans, 403 Ratingen, Lochnerstr. 5
Dipl.-Phys., Wiss. Ass.
Physikalisches Institut (Experimentelle Übungen zur Physik)
- D i e m e r t**, Klaus, 4 Düsseldorf, Bruchhausenstr. 23
Dr. rer. nat., Wiss. Ass.
Institut für Anorganische Chemie (Praktikum für Fortgeschrittene)
- D i e t r i c h**, Werner, 4041 Stürzelbach bei Neuss, Feldstr. 76
Tel. 0 21 06 / 4 18 63
Dr. rer. nat. Wiss. Ass., Botanisches Institut
- D r o s s**, Karl, 4 Düsseldorf, Mergelgasse 26
Dr. rer. nat. Wiss. Ass. C. u. O. Vogt-Institut für Hirnforschung
(Demonstrationen zur Einführung in die Hirnforschung)
- E r t e l**, Hans-Georg, 5 Köln 30, Ottostr. 18, Tel. 02 21 / 55 77 18
Dr. rer. nat., Wiss. Ass. (Mathematik)
- E u l e r**, H. A., 4 Düsseldorf, Himmelgeister Straße 127
Ph. D. Wiss. Ass. Psychologisches Institut I
(Übungen zur Sozialpsychologie)

- F e y**, Manfred, 4 D-Wersten, Schlebuscher Str. 12, Tel. 76 12 58
Dipl.-Geogr. Wiss. Ass. Geographisches Institut. (Luftbildinterpretation)
- F i s c h e r**, Dieter, 415 Krefeld, Inrather Straße 321
Wiss. Ass., Physikalisches Institut
(Praktikum und Seminar: Physikal. Experiment im Unterricht)
- F r a n z**, Manfred, 5 Köln 1, Richard-Wagner-Straße 24
Dr. rer. nat. Wiss. Ass. Institut für Organische Chemie
(Chemisches Praktikum für Mediziner)
- F r ö l i c h**, Wolfgang, 5605 Hochdahl-Millrath, Goethestr. 66
Dr. med. Wiss. Ass. C. u. O. Vogt-Institut für Hirnforschung
(Demonstrationen zur Einführung in die Hirnforschung)
- G e b h a r d**, Dietmar, 4 Düsseldorf 1, Windscheidstr. 33
Dipl.-Phys., Wiss. Ass., Physikalisches Institut
(Übungen zur Experimentalphysik)
- G i e r e s**, Günter, 51 Aachen, Clemensstr. 15
Dipl.-Phys. Wiss. Ass. (Seminar für Plasmaphysik)
- G i m m l e r**, Hartmut, 4019 Monheim-Baumberg, Distelweg 18
Dr. rer. nat. Stipendiat der DFG, Botanisches Institut
- G l ä t z e r**, Karl-Heinz, 4 Düsseldorf-Benrath, Corellistr. 46, Tel. 70 59 21
Dr. rer. nat. (Allgemeine Biologie)
- G r o ß e - W i l d e**, Hubert, 51 Aachen, Erster-Rote-Haag-Weg 75
Dipl.-Phys. Wiss. Ass. (Experimentelle Übungen zur Physik)
- H a c k m a n n**, Jobst, 51 Aachen, Kavenstr. 8
Dr. Wiss. Angest. (Übungen zur Exp. Physik)
- H e r r m a n n**, Uwe, 4 Düsseldorf 10, Ellystr. 2, Tel. 79 95 15
Wiss. Angest. (Mathematik)
- H i r s c h**, Ulrich, 402 Mettmann, Eichendorffstr. 22, Tel. 0 21 04 / 7 16 38
Dr. rer. nat. Wiss. Ass. (Mathematik)
- H e i d e**, Gerhard, 4006 Erkrath, Am Brockerberg 2
Dr. rer. nat., Wiss. Ass., Institut für Zoologie (Tierphysiologische Übungen)
- H ö h n**, Bernd, 4 Düsseldorf, Bahnstr. 50
Dipl.-Chem., Verw.-Wiss. Ass., Institut für Anorganische Chemie
(Quantitatives Praktikum)
- H o f f m a n n**, Rudolf- Eberhardt, 42 Oberhausen, Humboldtstr. 14
Dr. rer. nat., Verw. Wiss. Ass. (Mathematik)
- J o h a n n i s s o n**, Reiner, 4 Düsseldorf, Altenbrückstr. 93, Tel. 74 49 96
Dr. rer. nat. (Allgemeine Biologie)
- K e c k**, Helmut, 4 Düsseldorf, Eisenstr. 51
Dipl.-Chem., Verw. Wiss. Ass., Institut für Anorganische Chemie
(Qualitatives Praktikum für Chemiker)
- K e m p k e n s**, Helmut, 51 Aachen, Neupforte 3
Dipl.-Phys. Wiss. Ass. (Exp. Übungen zur Physik)
- K e r n e r**, Otto, 4046 Büttgen 3, Kleinenbroicher Str. 43, Tel. 0 21 01 / 51 46 13
Dr. rer. nat., Wiss. Ass. (Mathematik)
- K i l b e r t h**, Klaus, 4 Düsseldorf, Friedrich-Ebert-Straße 42
Wiss. Ass. (Mathematik)
- K i x**, Fritz, 4 Düsseldorf, Kopernikusstr. 78
Dipl.-Phys., Wiss. Ass. (Theoretisch-Physikalisches Institutsseminar)
- K l a m p f e r**, Miro, 41 Duisburg-Meiderich, Emmericher Str. 189
Dipl.-Chem., Verw. Wiss. Ass., Institut für Physikalische Chemie
(Physikalisch-chemisches Praktikum)

- Klein, Peter, 404 Neuss, Jülicher Str. 17
Dipl.-Phys., Wiss. Ass., Physikalisches Institut
(Experimentelle Übungen zur Physik)
- Krause, Gotthard H., 401 Hilden, Kalstert 66, Tel. 0 21 03 / 6 16 38
Dr. rer. nat., Wiss. Ass., Botanisches Institut
- Krauth, Joachim, 4322 Sprockhövel-Hiddinghausen, Langenbruchstr. 26
Tel. 0 23 39 / 33 30
Dr. rer. nat., Wiss. Ass. (Mathematische Statistik)
- Kürbitz, Gunther, 4044 Kaarst, Pillauer Weg 6
Dipl.-Phys., Wiss. Ass., Physikalisches Institut
(Experimentelle Übungen zur Physik)
- Kröger, Hartmut, 516 Düren, Stresemannstr. 5
Dipl.-Phys. Wiss. Ass. (Exp. Übungen zur Physik)
- Lehmann, Erlo, 4 Düsseldorf, Chlodwigstr. 80
Dipl.-Psych., Wiss. Ang., Psychologisches Institut II
(Experimentelles Praktikum)
- Lindner, Harald, 415 Krefeld 1, Dionysiusstr. 113, Tel. 0 21 51 / 77 64 75
Wiss. Ass. (Mathematik)
- Mörbel, Friedrich, 4044 Kaarst, Girmes-Kreuz-Str. 21
Dr. rer. nat., Wiss. Ass. (Mathematik)
- Ostermeyer, Peter, 404 Neuss-Uedesheim, Martinusstr. 25
Dr. rer. nat., Wiss. Ass. (Mathematik)
- Peter, Günter, 4 Düsseldorf-Benrath, Corellistr. 42
Dr. rer. nat., Wiss. Ass., Physikalisches Institut
(Experimentelle Übungen zur Physik)
- Pierstorff, Gerd, 5 Köln 91, Kellereiweg 25
Dipl.-Phys., Wiss. Ass., Physikalisches Institut
(Experimentelle Übungen zur Physik)
- Seidel, Joachim, 4 Düsseldorf, Himmelgeister Landstr. 74, Tel. 79 81 55
Dipl.-Phys., Wiss. Ass. (Anfängerseminar zur Optik)
- Schmähling, Reiner, 404 Neuss, Geulenstr. 82, Tel. 0 21 01 / 54 21 66
Dr. rer. nat., Wiss. Ass. (Mathematik)
- Schulte, Erasmus, 4 Düsseldorf, Graf-Recke-Str. 75
Dipl.-Phys., Wiss. Ass., Physikalisches Institut
(Experimentelle Übungen zur Physik)
- Stadler, Stefan, 4 Düsseldorf 30, Blücherstr. 6
Wiss. Ass. (Mathematik)
- Stegie, Rainer, 4006 Erkrath-Unterbach, Berger Str. 8
Dipl.-Psych., Verw. Wiss. Ass., Psychologisches Institut I
(Übungen zur psychologischen Diagnostik)
- Stephani, Bernd, 4 Düsseldorf 1, Planetenstr. 40
Wiss. Ass. (Mathematik)
- Steinberger, Helmut, 509 Leverkusen, Dönhoffstr. 28
Dipl.-Chem., Verw. Wiss. Ass., Institut für Anorganische Chemie
(Qualitatives Praktikum für Chemiker)
- Sichtenoth, Horst, 4 Düsseldorf, Fleher Str. 24
Dr. rer. nat., Wiss. Ass., Institut für Physikalische Chemie
(Physikalisch-chemisches Praktikum)
- Storch, Siegfried, 404 Neuss-Uedesheim, Christopherusstr. 5a
Dipl.-Phys., Wiss. Ass., Institut für Physikalische Chemie
(Physikalisch-chemisches Praktikum)
- Thiel, H. G., 35 Kassel-Harleshausen, Haroldstr. 12, Tel. 05 61 / 6 10 24
Dr. rer. nat., Dipl.-Phys., Wiss. Ass., (Übungen zur Thermodynamik)

- W a d a , Shoji, 4 Düsseldorf, Freytagstr. 30
Dr. rer. nat., Wiss. Ass., Institut für Zoologie
(Zoologische Übungen, Entomologische Übungen)
- W e i n e r t , Ulrich, 402 Mettmann, Nourneyst. 12
Dipl.-Phys., Wiss. Ass. (Theoretisch-Physikalisches Seminar: Einführung in
die Kernphysik)
- W e n k , Herbert, 4 Düsseldorf-Kaiserswerth, Alte Landtr. 36, Tel. 40 42 07
Dipl.-Phys., Wiss. Ass. (Übungen zur Theoretischen Mechanik)
- W e n z e n s , Gerd, 4018 Langenfeld, Ludovicivweg 48
Dr. phil. nat., Wiss. Ass., Geographisches Institut (Physische Geographie)
- W i l d e n a u e r , Peter, 4044 Kaarst, Heinrichstr. 15
Dr. rer. nat., Wiss. Ass. (Mathematik)
- W i l f e r t , Michael, 4 Düsseldorf, Kölner Str. 219
Dr. rer. nat., Wiss. Ass., Institut für Zoologie
(Tierbestimmungsübungen, Entomologische Übungen, Zool. Exkursionen)
- W i s c h g o l l , Benno; 4018 Langenfeld, Florastr. 26
Wiss. Ang., Physikalisches Institut
(Praktikum und Seminar: Physikal. Experiment im Unterricht)
- W ü n s c h e , Armin; 4046 Büttgen-Driesch, Hauptstr. 21
Wiss. Ang., Physikalisches Institut
(Ergänzungen zur Experimentalphysik, Experimentelle Übungen zur
Physik)
- Z a h l - B e g n u m , Odd-Harald, 4 Düsseldorf, Kirchstr. 61
Dipl.-Psych., Wiss. Ang., Psychologisches Institut II
(Tierpsychologisches Praktikum)

***Triltsch
druckt
(und verlegt)
für Sie***

alle wissenschaftlichen
Arbeiten wie
**Dissertationen und
Habilitationsschriften**
zu vernünftigen Preisen
innerhalb kurzer Zeit.

Buchdruck · Foto-(Kleinoffset-)druck
Offsetdruck · ein- und mehrfarbig

Fordern Sie Angebote an!

Michael Triltsch Verlag · Triltsch-Druck
4 Düsseldorf 1 · Jahnstraße 36 · Telefon 105 01

Institute

(ab Sommersemester 1973 im Neubaugelände, Einfahrt Himmelgeister Straße oder Christophstraße, soweit nichts anderes angegeben).

Mathematisches Institut (Institutsgruppe I), Tel. 31 11: Direktoren: Prof. Dr. Bergmann, Prof. Dr. Döring, Prof. Dr. Petry, Prof. Dr. Schubert, N. N. — Wiss. Räte und Professoren: Prof. Dr. Harzheim, Prof. Dr. Orsinger, N. N. — Dozent: Dr. Ratschek — Akad. Rat: Dr. Thode — Wiss. Ass.: Dr. Baumgartner, Dr. Ertel, Herrmann, Dr. Hirsch, Dr. Hoffmann, Dr. Kerner, Kilberth, Lindner, Dr. Mörbel, Dr. Ostermeyer, Dr. Schmähling, Stadler, Stephani, Dr. Wildenauer, Dr. Wiesbauer (beurlaubt). Sekretariat: Frau Hoffmann, Frau Mann, Frau Spelter. Bibliothek: Fräulein Dipl.-Bibl. Fahrnländer.

Institut für Statistik und Dokumentation (Institutsgruppe I), Tel. 31 11: Direktor: Prof. Dr. Klinger — Wiss. Rat und Professor: N. N. — Wiss. Ass.: Dr. Krauth, N. N. Sekretariat: Frau Hermes.

Physikalisches Institut (Institutsgruppe I), Tel. 31 11 / 23 18: Direktoren: Prof. Dr. van Calker, Prof. Dr. Uhlenbusch.

Lehrstuhl I: Prof. Dr. van Calker — Wiss. Rat und Professor: Prof. Dr. Meiners — Akadem. Oberrat: Dr. Kleinhanß — Akadem. Rat: Dr. Müller — Oberass.: Priv.-Doz. Dr. Behmenburg — Wiss. Ass.: Dipl.-Phys. Denk, Fischer, Dipl.-Phys. Gebhard, Dipl.-Phys. Klein, Dipl.-Phys. Dr. Kürbitz, Dr. Peter, Dipl.-Phys. Pierstorff, Dipl.-Phys. Schulte — Wiss. Ang.: Wischgoll, Wünsche. Sekretariat: Frau Schlagmann.

Lehrstuhl II: Prof. Dr. Uhlenbusch — Wiss. Ass.: Gieres — Dipl.-Phys.: Große-Wilde, Kempkens, Krüger — Wiss. Ang.: Geist, Dr. Hackmann. Sekretariat: Frau Klauenflügel.

Institut für Theoretische Physik, Institutsgruppe I, 1. Obergeschoß (Larenz), Tel. 31 11 / 24 73, und Institutsgruppe I f, Erdgeschoß (Suchy), Tel. 31 11 / 27 46; Direktoren: Prof. Dr. Larenz, Prof. Dr. Suchy — Wiss. Rat u. Prof.: N. N. — Wiss. Ass.: Dipl.-Phys. Kix, Dipl.-Phys. Seidel, Dipl.-Phys. Dr. H. G. Thiel, Dipl.-Phys. Weinert, Dipl.-Phys. Wenk — Wiss. Mitarbeiter: Dipl.-Phys. J. Thiel. Sekretariat: Frau Bernstein, Frau Rühberg.

Institut für Angewandte Physik (Institutsgruppe I), Tel. 31 11 / 24 74: Direktor: Prof. Dr. Kranz — Wiss. Rat u. Prof.: Prof. Dr. Stark — Akad. Rat: Dr. Thielemann. Sekretariat: Frau Brückner.

Institut für Anorganische Chemie (Ulenbergstr. 123—131), Tel. 31 11 / 22 87: Direktor: Prof. Dr. W. Kuchen — Priv.-Doz. (Akad. Rat) Dr. Hägele — Wiss. Ass.: Dr. Diemert — Verw. Wiss. Ass.: Dipl.-Chem. Delventhal, Dipl.-Chem. Höhn, Dipl.-Chem. Keck, Dipl.-Chem. Steinberger. Sekretariat: Fräulein Rehberg.

Institut für Organische Chemie (Institutsgruppe I), Tel. 31 11 / 22 98: Direktor: Prof. Dr. L. Birkofer — Akad. Oberräte: Dr. Becker, Dr. Dickopp — Wiss. Ass.: Dr. Franz — Verw. Wiss. Ass.: Dr. Falsone, Dipl.-Chem. Haddad, Dipl.-Chem. Idel, Dipl.-Chem. Prüstel, Dipl.-Chem. Ramadan, Dr. Schmidtberg, Dipl.-Chem. Sommer, Dipl.-Chem. Weniger. Sekretariat: Fräulein Schmitz.

Institut für Physikalische Chemie (Ulenbergstr. 123—131), Tel. 3 11 / 23 18:
Direktor: Prof. Dr. H.-H. Perkampus — Abt. Angew. Physikal. Chemie:
Wiss. Rat u. Prof. Dr. E. Baumgarten — Akad. Oberrat: Dr. H. Hoffmann —
Oberass.: Dr. H. Kleindienst — Wiss. Assistenten: Dr. Th. Bluhm, Dr. M.
Klumper, Dr. G. Petermann, Dr. H. Stichtenoth, Dipl.-Phys. S. Storch —
Feinmechanikwerkstatt: Meister H. Teschke — Elektronikwerkstatt:
K. Werner. Sekretariat: Frau Hoffmeister.

Botanisches Institut (Ulenbergstr. 123—131), Tel. 3 11 / 23 40 (Christoph-
str. 78, 82, 103): Direktoren: Prof. Dr. Heber, Prof. Dr. Stubbe — Wiss. Räte
und Professoren: Prof. Dr. Herrmann, Prof. Dr. Santarius — Akad. Oberrat:
Dr. Hallier — Wiss. Ass.: Dr. Basler, Dr. Bohnert, Dr. Dietrich, Dr. Krause —
Wiss. Mitarbeiter: Dr. Gimmler (DFG-Stipendiat). Sekretariat: Frau Pasch.

Institut für Zoologie (Mettmanner Str. 16), Tel. 72 20 21: Direktor: Prof. Dr.
G. Schneider — Wiss. Räte u. Prof.: Dr. W. Peters, Dr. G. Zachariae —
Ober-Ass.: Privatdoz. Dr. M. Gewecke — Wiss. Ass.: Dr. G. Heide,
Dr. S. Wada, Dr. M. Wilfert — Wiss. Ang.: E. von Berg. Sekretariat: Frau
Unbehaun.

Institut für Allgemeine Biologie (Ulenbergstr. 127), Tel. 3 11 / 22 79 — (Mett-
manner Str. 16), Tel. 72 20 21: Direktor: Prof. Dr. Hess — Wiss. Rat u. Prof.:
Dr. Schwochau — Doz.: Dr. Kunz — Wiss. Ass.: Dr. Glätzer, Dr. Johannisson
— Gastprofessor: Dr. Fowler. Sekretariat: Frau Hawel.

Geographisches Institut (Institutgruppe I F), Tel. 3 11 / 20 45: Direktor: Prof.
Dr. Gerstenhauer — Wiss. Rat u. Prof.: Dr. Rother — Akad. Oberrat: Dr.
Glebe — Wiss. Ass.: Dr. Wenzens — Verw. Wiss. Ass.: Dipl.-Geogr. Fey.
Abt. Geologie: Wiss. Rat u. Prof. N. N. Sekretariat: Frau Hübner.

Psychologisches Institut (Himmelgeister Str. 127 und Moorenstr. 5): Direktoren:
Prof. Dr. W. Jahnke, Tel. 3 11 / 22 65, Prof. Dr. Dr. G. Lienert, Tel. 3 11 / 22 71
und 77 72 (geschäftsführend) — Wiss. Räte und Prof.: Prof. Dr. U. Raatz,
Tel. 3 11 / 20 62, Prof. Dr. V. Sarris, Tel. 3 11 / 20 73, Prof. Dr. H.-D. Schmidt,
Tel. 3 11 / 21 41, N. N. — Akad. Räte: N. N. — Wiss. Ass.: Dr. J. Becker,
Dr. W. Boucsein, Dr. G. Debus, Dr. H. Euler — Verw. Wiss. Ass.: Dipl.-
Psych. R. Stegie, Dipl.-Psych. U. Sterzel, Dipl.-Psych. K. Wilkening —
Wiss. Ang.: Dipl.-Psych. E. Lehmann, Dipl.-Psych. H. O. Zahl-Begnum.
Sekretariat: Frau Beyer, Frau Hendriks.

Vorlesungen Sommersemester 1973

(vgl. auch Vorlesungsankündigungen — Für Hörer aller Fakultäten — S. 26)

(Änderungen vorbehalten)

I. Mathematik

- | | |
|--|---|
| 261. Analysis II
Di., Fr. 11—13 (4stündig)
Großer Hörsaal des Physiologischen Instituts | Orsinger |
| 262. Übungen zur Analysis II
Mi. 14—16 (2stündig)
Institutsgruppe I | Orsinger/Herrmann/
Hoffmann/Kerner |
| 263. Lineare Algebra und analytische Geometrie II
Mo., Mi. 11—13 (4stündig)
Großer Hörsaal des Physiologischen Instituts | Ratschek |
| 264. Übungen zur linearen Algebra und
analytischen Geometrie II
Fr. 14—16 (2stündig)
Institutsgruppe I | Ratschek/Hirsch/
Lindner |
| 265. Analysis IV
Di., Fr. 11—13 (4stündig)
Kleiner Physik-Hörsaal | Bergmann |
| 266. Übungen zur Analysis IV
Di. 14—16 (2stündig)
Institutsgruppe I | Bergmann/
Baumgartner/
Ostermeyer |
| 267. Numerische Mathematik (ab 4. Semester)
Mo., Mi. 11—13 (4stündig)
Institutsgruppe I | Mörbel |
| 268. Übungen zur numerischen Mathematik
Di. 16—18 (2stündig)
Institutsgruppe I | Mörbel/Wildenauer |
| 269. Funktionalanalysis II
Mo., Mi. 11—13 (4stündig)
Institutsgruppe I | Petry |
| 270. Übungen zur Funktionsanalysis II
Mo. 14—16 (2stündig)
Institutsgruppe I | Petry/Stadler |
| 271. Konstruktive nichtlineare Analysis
mit Anwendungen II
Di., Do. 11—13 (4stündig)
Institutsgruppe I | Döring |
| 272. Übungen zur konstruktiven nichtlinearen
Analysis mit Anwendungen II
Mi. 14—16 (2stündig)
Institutsgruppe I | Döring/Stephani |

273. Algebraische Topologie
Mo., Mi. 9—11 (4stündig)
Institutsgruppe I Harzheim
274. Kategorielle Algebra
Zeit und Ort nach Vereinbarung
(4stündig) Schubert
275. Ausgewählte Gebiete der Analysis
Mo. 9—11, Mi. 8—10 (4stündig)
Institutsgruppe I N. N.
276. Übungen zur Vorlesung
Ausgewählte Gebiete der Analysis
Di. 14—16 (2stündig)
Institutsgruppe I N. N./N. N.

Proseminare

277. Analysis
Zulassungsvoraussetzung:
1 Übungsleistungsnachweis (ULN) aus
Analysis I oder II
Do. 14—16 (2stündig)
Institutsgruppe I Bergmann/Thode
278. Didaktische Fragen zur Schulmathematik
Zulassungsvoraussetzung:
1 ULN aus Analysis I—IV und 1 ULN aus
lineare Algebra und analytische
Geometrie I—II
Do. 16—18 (2stündig)
Institutsgruppe I Bergmann/Orsinger/
Schmähling

Seminare

Zulassungsvoraussetzungen:
Bestandene Diplom-Vorprüfung oder
Zwischenprüfung im Fach Mathematik

279. Kategorien
Do. 14—16 (2stündig)
Institutsgruppe I Schubert/Ertel
280. Ausgewählte Kapitel der Topologie
Mi. 14—16 (2stündig)
Institutsgruppe I Harzheim/Ratschek
281. Konstruktive Analysis
Di. 14—16 (2stündig, 14täglich)
Institutsgruppe I Döring/Wildenauer
282. Thema wird noch bekanntgegeben
Mo. 14—16 (2stündig)
Institutsgruppe I N. N./N. N.
283. Globale Iterationsverfahren
Fr. 14—16 (2stündig)
Institutsgruppe I Döring/Petry/
Kilberth

Arbeitsgemeinschaften

Zulassungsvoraussetzungen wie bei Seminaren

284. Neuere Ergebnisse aus der Algebra
Zeit und Ort nach Vereinbarung (2stündig)
privatissime Bergmann
285. Spezielle Fragen zur nichtlinearen Analysis
Zeit und Ort nach Vereinbarung (2stündig)
privatissime Döring
286. Anleitung zu wissenschaftlichen Arbeiten
nach Vereinbarung privatissime Bergmann/Döring/
Harzheim/Orsinger/
Petry/Ratschek/
Schubert/N. N.
287. Mathematisches Kolloquium
Vorträge nach gesonderter Bekanntgabe
Fr. 17—19 (2stündig)
Kleiner Physik-Hörsaal Die Dozenten der
Mathematik sowie der
Statistik und Doku-
mentation

II. Statistik und Dokumentation

Vorlesungen und Übungen

288. Mathematische Statistik
Di., Do. 11—13 (4stündig)
Institutsgruppe I Klinger
289. Übungen zur mathematischen Statistik
Mi. 14—16 (2stündig)
Institutsgruppe I Klinger/Krauth
290. Statistik für Naturwissenschaftler
Mo. 18—20 Uhr (2stündig)
Institutsgruppe I Klinger
291. Übungen zur Statistik für Naturwissen-
schaftler
Do. 17—19 (2stündig)
Institutsgruppe I Klinger/Krauth
292. Ausgewählte stochastische Fragen
Ort und Zeit nach Vereinbarung N. N.
293. Übungen zur Vorlesung
Ausgewählte stochastische Fragen
Ort und Zeit nach Vereinbarung N. N./N. N.

Arbeitsgemeinschaft

Zulassungsvoraussetzung:
Bestandene Diplom-Vorprüfung oder
Zwischenprüfung im Fach Mathematik

294. Stochastische Probleme
Zeit und Ort nach Vereinbarung
privatissime Klinger

295. Anleitung zu wissenschaftlichen Arbeiten
nach Vereinbarung
privatissime Klinger
Mathematisches Kolloquium s. unter
„Mathematik“

III. Experimentalphysik

296. Experimentalphysik II
(für Physiker und Mathematiker)
Mo. 8—10, Fr. 11—13 (4stündig)
Großer Hörsaal Physik Uhlenbusch
297. Ergänzungen zur Experimentalphysik II
(für Physiker und Mathematiker)
Mo. 10—11 (1stündig)
Großer Hörsaal Physik Uhlenbusch/Hackmann
298. Übungen zur Experimentalphysik II
(für Physiker und Mathematiker)
Fr. 10—11 (1stündig)
Großer Hörsaal Physik Hackmann
299. Experimentalphysik II
(für Mediziner, Biologen und Chemiker)
Di., Mi. 8—10 (4stündig)
Großer Hörsaal Physik van Calker
300. Ergänzungen zur Experimentalphysik II
(für Mediziner, Biologen und Chemiker)
Di. 10—11 (1stündig)
Großer Hörsaal Physik van Calker/Wünsche
301. Übungen zur Experimentalphysik II
(für Mediziner, Biologen und Chemiker)
Mi. 10—11 (1stündig)
Großer Hörsaal Physik Wünsche
302. Höhere Experimentalphysik II
Mi. 8—10 (2stündig)
Kleiner Hörsaal Physik Meiners
303. Übungen zur Höheren Experimentalphysik II
Mi. 10—11 (1stündig)
Kleiner Hörsaal Physik Meiners
304. Einführung in die Plasmaphysik
Fr. 11—13 (2stündig)
Raum U 124 in Institutsgruppe I Meiners
305. Optische Elementarprozesse
Di. 14—16 (2stündig)
Raum U 124 in Institutsgruppe I Behmenburg
306. Kernreaktoren
nach Vereinbarung (2stündig) Hammeke
307. Höhere Experimentalphysik —
Grundlegende Experimente in der Physik
Mo. 9—11 (2stündig)
Raum U 124 in Institutsgruppe I Hochmuth

308. Einführung in die Experimentellen
Übungen zur Physik
(für Physiker, Mathematiker, Biologen und
Chemiker im 2. Semester)
Mi. 16—18 (2stündig)
Kleiner Hörsaal Physik
Kleinhanß
309. Experimentelle Übungen zur Physik
für Physiker, Kurs I
Di. 14—18 (4stündig)
Praktikumsräume des Physikalischen
Instituts
van Calker/
Kleinhanß/
Kürbitz/Wünsche
Krüger
310. Experimentelle Übungen zur Physik
für Mathematiker, Biologen und Chemiker,
Kurs B
(für Studierende nach der Diplomvorprüfung
mit Physik als Wahlnebenfach)
Mi. 14—18 (4stündig)
Praktikumsräume des Physikalischen Instituts
van Calker/
Kleinhanß/Klein/
Kempkens
311. Experimentelle Übungen zur Physik
für Mediziner (im 2. Studiensemester)
2 Parallelkurse
Do. oder Fr. 14—17 (3stündig)
Praktikumsräume des Physikalischen Instituts
van Calker/
Kleinhanß/
Denk/Gebhard/
Pierstorff/Schulte
312. Experimentelle Übungen zur Physik
für Fortgeschrittene
(nach der Diplomvorprüfung)
täglich halbtägig (20stündig)
(gemeinsam mit dem Institut für Angewandte
Physik)
Praktikumsräume des Physikalischen Instituts
van Calker/Müller/
Peter/Uhlenbusch/
Groß-Wilde
313. Seminar für die Teilnehmer an den
Experimentellen Übungen für
Fortgeschrittene
nach Vereinbarung (2stündig)
(gemeinsam mit dem Institut für Angewandte
Physik)
van Calker/Kranz/
Stark/Müller/
Thielemann/Peter/
Uhlenbusch
314. Seminar für Plasmaphysik
nach Vereinbarung (2stündig)
Uhlenbusch/Gieres
315. Das Physikalische Experiment im Unterricht
Praktikum und Seminar für Studierende
des Höheren Lehramts (nach der
Zwischenprüfung)
täglich halbtägig (20stündig)
Praktikumsräume des Physikalischen Instituts
van Calker/Fischer/
Wischgoll
316. Physikalisches Proseminar
Mo. 14—16 (2stündig)
Raum U 124 in Institutsgruppe I
Behmenburg
317. Physikalisches Seminar für Doktoranden,
Diplomanden und Staatsexamenskandidaten
nach Vereinbarung (2stündig)
van Calker/Meiners/
Behmenburg/Klein-
hanß/Müller
318. Anleitung zu wissenschaftlichen Arbeiten
täglich ganztägig (40stündig)
Physikalisches Institut
van Calker/Meiners/
Behmenburg/Klein-
hanß/Müller/
Uhlenbusch

319. Physikalisches Kolloquium
Do. 17—19 (2stündig, 14täglich)
nach besonderer Ankündigung
Kleiner Hörsaal Physik
- Die Dozenten
der Physik

IV. Theoretische Physik

320. Theoretische Mechanik
Di. 9—11, Fr. 9—11 (4stündig)
Kleiner Hörsaal beim Physik-Hörsaal
- Larenz
321. Übungen zur Theoretischen Mechanik
Do. 9—11 (2stündig)
Kleiner Hörsaal beim Physik-Hörsaal
- Larenz/Wenk
322. Thermodynamik
Di., Fr. 9—11 (4stündig)
Kleiner Hörsaal beim Chemie-Hörsaal
- Suchy
323. Übungen zur Thermodynamik
Do. 9—11 (2stündig)
Hörsaal Raum 3/322
- Suchy/Thiel
324. Anfängerseminar zur Optik
Mo. 14—16 (2stündig) privatissime
Institut für Theoretische Physik
- Larenz/Seidel
325. Theoretisch-Physikalisches Seminar:
Einführung in die Kernphysik
nach Vereinbarung (2stündig) privatissime
Institut für Theoretische Physik
- Suchy/Weinert
326. Theoretisch-Physikalisches Institutsseminar
nach Vereinbarung (2stündig, 14täglich) priv.
Institut für Theoretische Physik
- Larenz/Suchy/N. N./
Kix
327. Physikalisches Kolloquium
nach besonderer Einladung
Do. 17—19 (2stündig)
- Die Dozenten der
Physik
328. Anleitung zu wissenschaftlichen Arbeiten
Institut für Theoretische Physik
- Larenz/Suchy/N. N.

V. Angewandte Physik

329. Optische Meßmethoden
Do. 8—9, Fr. 8—9 (2stündig)
Institutgruppe I, Kl. Phys. Hörsaal
- Kranz
330. Oberflächenphysik II
nach Vereinbarung (2stündig)
Seminarraum des Instituts
- Stark
331. Elektro- und Magnetooptische Effekte
nach Vereinbarung (1stündig)
Seminarraum des Instituts
- Thielemann

- | | |
|--|--|
| 332. Experimentelle Übungen zur Physik für Fortgeschrittene (nach der Diplomvorprüfung) täglich, halbtägig (20stündig) (gemeinsam mit dem Physikalischen Institut) Institutsgruppe I | Kranz/Stark/
Thielemann |
| 333. Seminar für die Teilnehmer an den Experimentelle Übungen f. Fortgeschrittene nach Vereinbarung (2stündig) gemeinsam mit dem Physikalischen Institut | van Calker/Kranz/
Müller/Peter/Stark/
Thielemann/Uhlenbruc |
| 334. Anleitung zu wissenschaftlichen Arbeiten täglich (ganztägig) | Kranz/Stark/
Thielemann |
| 335. Physikalisches Kolloquium Do. 17—19 (2stündig, 14täglich) nach besonderer Ankündigung Institutsgruppe I, Kl. Phys. Hörsaal | Die Dozenten der
Physik |

VI. Anorganische Chemie

- | | |
|---|--|
| 336. Grundzüge der Anorganischen Chemie II (für Naturwissenschaftler) Fr. 8—10 (2stündig) Gr. Hörsaal Chem. Institut, Institutsgruppe I | Kuchen |
| 337. Koordinationschemie Do. 8—12 (2stündig) Gr. Hörsaal Chem. Institut, Institutsgruppe I | Kuchen |
| 338. Anorganisch-chemisches Seminar Mi. 17—19 (2stündig, 14täglich) Kl. Hörsaal Chem. Institut, Institutsgruppe I | Kuchen |
| 339. Anorganisch-chemisches Praktikum für Chemiker
a) qualitatives Praktikum
b) quantitatives Praktikum
c) präparatives Praktikum ganztägig (täglich) Institut | Kuchen/Hägele/
Steinberg/Delventhal/
Keck/Höhn |
| 340. Anorganisch-chemisches Praktikum für Physiker und Biologen (Ferienkurs) nach Vereinbarung | Kuchen/Diemert/Ass. |
| 341. Anorganisch-chemisches Praktikum für Fortgeschrittene nach Vereinbarung, ganztägig | Kuchen/Hägele/
Diemert |
| 342. Anleitung zu wissenschaftlichen Arbeiten ganztägig privatissime Institut | Kuchen |
| 343. Moderne Verfahren der Analytischen Chemie Do. 8—10 (2stündig) Gr. Hörsaal Ulenbergstraße | Brockhaus |

344. Einführung in die Interpretation von NMR-Spektren III (Doppelresonanz- u. Mehrquantenübergänge) nach Vereinbarung (2stündig) Hägele
345. Anleitung zu wissenschaftlichen Arbeiten ganztägig privatissime Hägele
346. Chemisches Kolloquium Mi. 17—19 (2stündig, 14täglich) Gr. Hörsaal Chem. Institut, Institutsgruppe I Die Dozenten der Chemie

VII. Organische Chemie

347. Experimentalchemie (Organischer Teil) für Chemiker, Naturwissenschaftler u. Mediziner Mo., Di. 11—13 (4stündig) siehe besondere Ankündigung Birkofer
348. Experimentelle Übungen zur Organischen Chemie für Chemiker (Anfänger) ganztägig, täglich Institutsgruppe I, Himmelgeister Straße 300 Birkofer/Dickopp/Idel
349. Experimentelle Übungen zur Organischen Chemie für Chemiker (Fortgeschrittene) ganztägig, täglich Institutsgruppe I, Himmelgeister Straße 300 Birkofer/Dickopp/Idel
350. Experimentelle Übungen zur organischen Analytik für Chemiker ganztägig, täglich Institutsgruppe I, Himmelgeister Straße 300 Birkofer/Falsone/Schmidtberg/Stilke
351. Experimentelle Übungen in Chemie für Mediziner Mi. 13.30—18.00 (6stündig) Institutsgruppe I, Himmelgeister Straße 300 Birkofer/Franz/Weniger
352. Organisch-chemisches Seminar Do. 14—16 (2stündig) siehe besondere Ankündigung Dickopp
353. Grundlagen der Stereochemie nach Vereinbarung (2stündig) siehe besondere Ankündigung Bruns
354. Metallorganische Verbindungen in der synthetischen Organischen Chemie, Teil 2 nach Vereinbarung (2stündig) siehe besondere Ankündigung Becker
355. Anleitung zu wissenschaftlichen Arbeiten ganztägig, nach Vereinbarung Institutsgruppe I, Himmelgeister Straße 300 Birkofer
356. Chemisches Kolloquium Mi. 17—19 (2stündig, 14täglich) siehe besondere Ankündigung Birkofer/Kuchen/Perkampus

VIII. Physikalische Chemie

357. Physikalische Chemie II (4. Semester)
(Chemische Thermodynamik)
Di. 8—9, Mi. 8—10 (3stündig)
U 1
Perkampus
358. Physikalische Chemie IV (6. Semester)
(Elektrochemie)
Fr. 9—11 (2stündig)
U 1
Baumgarten
359. Thermodynamische Rechenübungen
(4. Semester)
Di. 9—11 (2stündig)
U 1
Kleindienst
360. Mathematik für Chemiker (2. Semester)
Mo. 17—19, Do. 10—12 (4stündig)
U 1
Kleindienst
361. Molekülspektroskopie II (ab 4. Semester)
(UV-Vis, Fluoreszenz und Phosphoreszenz)
Mo. 16—18 (2stündig)
Institut
Perkampus
362. Physikalische Chemie für Biologen
Mi. 10—12 (2stündig)
U 1
Baumgarten
363. Physikalisch-chemisches Praktikum
vor dem Vorexamen
halbtägig, täglich (20stündig)
Institut
Hoffmann/Storch
364. Praktikum Molekülphysik
nach dem Vorexamen
ganztägig, täglich (40stündig)
Institut
Perkampus/Hoffmann/
Stichtenoth/Klampfer
365. Praktikum Angewandte Physikalische Chemie
nach dem Vorexamen
ganztägig, täglich (40stündig)
Institut
Baumgarten/Bluhm/
Petermann
366. Physikalisch-chemisches Praktikum
für Biologen
nach Vereinbarung, halbtägig (5stündig)
Institut
Baumgarten/N.N.
367. Physikalisch-chemisches Seminar
nach Vereinbarung
Institut
Perkampus/Baumgar-
ten/Kleindienst
368. Physikalisch-chemisches Kolloquium
nach Ankündigung, Di. 17—19 (2stündig)
U 1
Perkampus/Baumgarten
369. Anleitung zur selbständigen wissenschaft-
lichen Arbeit für Diplomanden u. Doktoranden
ganztägig, täglich (45stündig)
Institut
Perkampus/Baumgarten

370. Chemisches Kolloquium
 Mi. 17—19 (2stündig)
 Kl. Hörsaal der Chemie i. d. Institutsgruppe I
 gemeinsam mit den
 Dozenten der Chemie

IX. Botanik

371. Allgemeine Biologie
 Mi., Do., Fr. 10—12 (6stündig)
 Gr. Hörsaal der Anatomie, Institutsgruppe II
 Hess/Schneider/
 Stubbe/Herrmann
372. Einführung in die Limnologie
 (Binnengewässerkunde)
 Fr. nachmittags (2stündig) nach Vereinbarung
 Hörsaal Mettmanner Straße 16
 Friedrich
373. Angewandte Genetik: Pflanzenzüchtung
 (Fortsetzung)
 Di. 17—19 (1stündig) alle 14 Tage
 Kleiner Hörsaal Ulenbergstraße 123
 v. Wangenheim
374. In vitro-Kultur von Zellen, Geweben und
 Organen höherer Pflanzen
 (mit praktischen Beispielen)
 Ort und Zeit nach Vereinbarung
 (1stündig, 14täglich)
 Binding
375. Botanisches Großpraktikum (anatomisch-
 entwicklungsgeschichtlicher Teil) priv.
 Mo.—Fr. 8—12 (halbtägig)
 Großer Kurssaal im Institut für Biophysik und
 Elektronenmikroskopie, Moorenstraße 5
 Stubbe/Dietrich/
 Basler/N.N.
376. Botanisches Großpraktikum II (physiologisch-
 biochemischer Teil)
 (halbtägig) als Blockpraktikum
 6 Wochen ganztägig i. d. Sommerferien priv.
 Botanisches Institut, Ulenbergstraße 123
 Heber/Herrmann/
 Santarius/Krause/
 Hallier/Bohner
377. Praktikum spezieller physiologischer
 Arbeitsmethoden
 (8stündig) Zeit nach Vereinbarung priv.
 Botanisches Institut, Ulenbergstraße 123
 Heber/Santarius/
 Krause/Gimmler
378. Übungen im Pflanzenbestimmen
 Do. 14.30—17.00 (3stündig)
 Kurssaal Mettmanner Straße 16
 Dietrich
379. Seminar zum Stoff des Botanischen
 Großpraktikums I
 (1stündig)
 Ort und Zeit nach Vereinbarung
 Stubbe/N.N.
380. Pflanzenphysiologisches Seminar für
 Fortgeschrittene
 (2stündig) Zeit nach Vereinbarung
 Kleiner Hörsaal Ulenbergstraße 123
 Heber/Herrmann
381. Botanische Exkursion für Anfänger
 Samstag, 14täglich
 Dietrich

- | | | |
|--|-----------------|-------------------------------------|
| 382. Große Botanische Exkursion in die Alpen
vom 7. bis 15. 7. 73 | | Dietrich/Stubbe |
| 383. Botanisches Kolloquium
Do. 17—19 (2stündig)
nach bes. Ankündigung | gratis | Stubbe/Heber/
Herrmann/Santarius |
| Größer Hörsaal, Ulenbergstraße 123 | | |
| 384. Anleitung zum wissenschaftlichen Arbeiten
im Botanischen Institut | priv. et gratis | Heber/Herrmann/
Santarius/Stubbe |

X. Zoologie

- | | | |
|--|--------------|---------------------------------|
| 385. Zoologische Übungen für Anfänger
Mo. 14.30—17.45 (4stündig) | privatissime | |
| Biologischer Kurssaal, Mettmanner Straße 16 | | Schneider/Wada |
| 386. Zoologische Exkursionen für Anfänger
Sa. vormittags | privatissime | Peters/Wilfert |
| 387. Tierbestimmungsübungen
Fr. 14—17.30 (4stündig) | privatissime | |
| Biologischer Kurssaal, Mettmanner Straße 16 | | Wilfert |
| 388. Tierphysiologische Übungen
(Erfolgreiche Teilnahme an den Zootomischen
Übungen sow. am Physik. u. Chem. Praktikum
für Biologen wird vorausgesetzt) | | |
| Di. 14—17.30 (4stündig) | privatissime | |
| Biologischer Kurssaal, Mettmanner Straße 16 | | Heide/v. Berg |
| 389. Entomologische Übungen
Mi., ganztätig | privatissime | Peters/Gewecke/
Wada/Wilfert |
| Großpraktikumsraum, Mettmanner Straße 16 | | |
| 390. Ökologisches Waldpraktikum
8stündig, nach Vereinbarung | privatissime | |
| für Fortgeschr.; Teilnehmerzahl begrenzt | | Zachariae |
| 391. Vergleichende Anatomie der Wirbeltiere
Mo. 9.00—10.45 (2stündig) | | |
| Biologischer Kurssaal, Mettmanner Straße 16 | | Schneider |
| 392. Einführung in die allgemeine Sinnes-
physiologie
1stündig, nach Vereinbarung | | |
| Hörsaal, Mettmanner Straße 16 | | Schneider |
| 393. Biologie und Bekämpfung von Schädlingen
Mo. 9—11 (2stündig) | | |
| Hörsaal, Mettmanner Straße 16 | | Zachariae |
| 394. Ökologie und Verhalten
Mo. 16—18 (2stündig) | privatissime | |
| Hörsaal, Mettmanner Straße 16 | | Leyhausen |
| 395. Zoologisches Seminar für Fortgeschrittene:
Sinnesphysiologie
Fr. 16—18 (2stündig) | | |
| Hörsaal, Mettmanner Straße 16 | | Gewecke |

396. Zoologisches Kolloquium
Do. 17—19 (2stündig)
Hörsaal, Mettmanner Straße 16
Peters/Schneider/
Zachariae/Gewecke
397. Anleitung zu wissenschaftlichen Arbeiten
nach Vereinbarung priv. et gratis
Großpraktikumsraum, Mettmanner Straße 16
Peters/Schneider/
Zachariae/Gewecke
398. Große Zoologische Exkursion
nach besonderer Ankündigung
Peters/v. Berg
399. Zoologisches Großpraktikum:
Morphologie II (Erfolgreiche Teilnahme am
Zoologischen Großpraktikum: Morphologie I
wird vorausgesetzt)
halbtätig privatissime
Institut für Zoologie, Mettmanner Straße 16
Peters/Wada

XI. Allgemeine Biologie

400. Allgemeine Biologie
Mi.—Fr., 11—13 (6stündig)
Gr. Hörsaal Anatomie, Institutsgruppe II
Hess/Schneider/Stubbe
401. Methoden der Molekularbiologie
Vorlesung mit Übungen (obligatorisch für
Teilnehmer an „Genetische Übungen für
Fortgeschrittene“)
Di. 14—18 (5stündig)
Ulenbergstraße 127
Kunz/Schwochau
402. Spezielle Genetik II: Evolution
nach Vereinbarung (2stündig)
Fowler
403. Übungen in Genetik
für Studenten ab 4. Semester
Mi. 14—18 (5stündig)
Biologie-Kursraum, Ulenbergstraße 127
Glätzer/Hess/
Johannisson/Kunz/
Schwochau
404. Genetische Übungen für Fortgeschrittene
ganztätig oder halbtätig, nur nach
Voranmeldung
Ulenbergstraße 127
Zulassungsvoraussetzung: erfolgreiche
Teilnahme an den „Übungen in Genetik“
und einem genetischen Seminar
Glätzer/Hess/
Johannisson/Kunz/
Schwochau
405. Seminar zu „Genetische Übungen für
Fortgeschrittene“
Für die Teilnehmer an diesen Übungen
(1stündig)
Ulenbergstraße 127
Glätzer/Hess/
Johannisson/Kunz/
Schwochau
406. Genetisches Seminar „Spermatogenese“
für Hörer ab 3. Semester
nach Vereinbarung (2stündig)
Biologie-Kursraum, Ulenbergstr. 127
Fowler/Johannisson
407. Forschungsseminar
Biologie-Kursraum, Ulenbergstraße 127
(1stündig) nach Vereinbarung
Hess

408. Genetisches Kolloquium
 Do. 17—19 (2stündig)
 nach besonderer Ankündigung
 Anleitung zu wissenschaftlichen Arbeiten
 priv. et gratis
 Inst. f. Allgemeine Biologie, Ulenbergstr. 127 Hess/Kunz/Schwochau
 und Assistenten

XII. Geographie

409. Mittelamerika
 Di. 8—9, Do. 11—12 (2stündig)
 Geographisches Institut Gerstenhauer
410. Allgemeine Bevölkerungsgeographie
 Di. 9—10, Do. 10—11 (2stündig)
 Geographisches Institut Rother
411. Stadt-, Regional- und Landesplanung
 Di. 16—17 (1stündig)
 Geographisches Institut Hübschmann
412. Übungen zur Vorlesung
 Di. 17—18 (1stündig)
 Geographisches Institut Hübschmann
413. Thematische Kartographie (mit Übungen)
 (für Fortgeschrittene)
 Di. 14—16 (2stündig)
 Geographisches Institut Glebe
414. Anfängerübung Kulturgeographie
 Mo. 14—16 (2stündig)
 Geographisches Institut Glebe
415. Einführung in die Kartographie
 Di. 14—16 (2stündig)
 Geographisches Institut Fey
416. Einführung ins Gelände
 nach Vereinbarung (4stündig)
 Geographisches Institut Gerstenhauer/Glebe/
 Rother/Wenzens
417. Proseminar Physische Geographie
 (erfolgreiche Teilnahme an der Anfänger-
 übung „Physische Geographie“ ist erforderlich)
 Do. 14—16 (2stündig)
 Geographisches Institut Wenzens
418. Karteninterpretation I
 (erfolgreiche Teilnahme an der „Einführung
 in die Kartographie“ ist erforderlich)
 Di. 11—13 (2stündig)
 Geographisches Institut Rother
419. Hauptseminar (Geomorphologie des Karstes)
 Fr. 11—13 (2stündig)
 Geographisches Institut Gerstenhauer
420. Hauptseminar (Probleme der Hochgebirgs-
 geographie)
 Do. 11—13 (2stündig)
 Geographisches Institut Rother

421. Geomorphologisches Praktikum
(für Fortgeschrittene)
(Geomorpholog. Kartierkurs)
nach Vereinbarung (4stündig)
Geographisches Institut Gerstenhauer
422. Luftbildauswertung II
Do. 16—18 (2stündig)
Geographisches Institut Fey
423. Exkursionen
nach Vereinbarung
Geographisches Institut Dozenten
und Assistenten
der Geographie
424. Kolloquium
Geographisches Institut Gerstenhauer/Rother/
N.N.
425. Anleitung zu selbst. wiss. Arbeiten
nach Vereinbarung privatissime
Geographisches Institut Gerstenhauer/Rother

Abteilung Geologie

426. Einführung in die Geologie II
(Historische Geologie)
(2stündig)
Geographisches Institut N.N.
427. Geologische Übungen
(2stündig)
Geographisches Institut N.N.
428. Anleitung zu selbst. wiss. Arbeiten
nach Vereinbarung
Geographisches Institut N.N.
429. Ausgewählte Kapitel der Angewandten
Geologie
Mo. 16.15—17.45 (2stündig, 14täglich)
Geographisches Institut Wiegel
430. Exkursionen
nach Vereinbarung
Geographisches Institut N.N.

XIII. Psychologie

I. Veranstaltungen für Studierende vor dem Vordiplom

431. Experimentelle Psychologie II: Lernen
Mo. 18—20, Do. 18—19 (3stündig)
Institut II Janke
432. Experimentelles Praktikum I
(Teil 2): Lernen (nur f. Hauptfachpsychologen)
Di. 9—13, Do. 14—16 (6stündig)
Institut II Debus/Janke/
Lehmann/Zahl-Begnum

433. Quantitative Methoden in der Psychologie I (Teil 2) (nur für Hauptfachpsychologen und für Mathematiker mit Nebenfach Psychologie)
Di. 15—17, Mi. 10—11 (3stündig)
Institut II Raatz
434. Übungen zu: Quantitative Methoden in der Psychologie I (Teil 2) (nur für Hauptfachpsychologen und für Mathematiker mit Nebenfach Psychologie)
Mi. 11—12 (1stündig) Raatz
435. Übung: Wahrnehmungs- und Denkpsychologie (mit Hausaufgaben)
Mo. 9.30—12.30 (4stündig)
Institut II Sarris/Wilkening
436. Differentielle Psychologie: Methoden und Grundlagen (nur f. Hauptfachpsychologen und f. Mathematiker mit Nebenfach Psychologie)
Do. 10—12 (2stündig)
Institut II Raatz/Boucsein
437. Übungen zu: Quantitative Methoden in der Psychologie I (Versuchsplanung)
Mi. 16—18 (2stündig)
Institut II Becker
438. Experimentelles Praktikum II: Durchführung und Auswertung einer experimentellen Untersuchung unter Anleitung. Thematik: Emotions- und Motivationspsychologie (nur für Hauptfachpsychologen)
Termin nach Vereinbarung (6stündig) Janke/Boucsein/
Debus/Lehmann
439. Experimentelles Praktikum II
Durchführung und Auswertung einer experimentellen Untersuchung unter Anleitung.
Thematik: Skalpierung und Testtheorie (nur für Hauptfachpsychologen)
Termin nach Vereinbarung Raatz/Becker
440. Grundzüge der Entwicklungspsychologie
Fr. 16—18 (2stündig)
Institut II Nickel
441. Physiologie II
Termin siehe Anschlag (2stündig)
Kleiner Hörsaal des Physiologischen Instituts Lochner/Kaufmann/
Arnold/Müller-
Ruchholtz/Raff
442. Grundlagen der Anatomie mit Demonstrationen
Termin siehe Anschlag (3stündig)
Kleiner Hörsaal des Anatomischen Instituts Goslar
443. Einführung in die Anatomie des Nervensystem und der Sinnesorgane nach Vereinbarung (1stündig)
Seminarraum, Institut für Hirnforschung, Institutsguppe II Hopf

- | | |
|--|----------------------------------|
| 444. Einführung in die Hirnforschung mit Demonstrationen nach Vereinbarung (2stündig)
Seminarraum, Institut für Hirnforschung, Institutsgruppe II | Hopf/Grünewald/
Frölich/Dross |
| 445. Neuroanatomische Demonstrationen nach Vereinbarung (1stündig)
Präpariersaal des Anatomischen Instituts, Institutsgruppe II | Hopf u. Mitarbeiter |
| 446. Einführung in die Neuropsychologie mit Demonstrationen nach Vereinbarung (1stündig)
Institut für Hirnforschung, Institutsgruppe II, Besprechungsraum | Grünewald |

II. Veranstaltungen für Studierende nach dem Vordiplom

- | | |
|--|-------------------------------------|
| 447. Somatische Grundlagen der klinischen Psychologie
Do. 11—13 (2stündig)
Institut I | Lienert |
| 448. Einführung in die experimentelle klinische Psychologie
Do. 9—11 und nach Vereinbarung (2stündig)
Institut I | Huber |
| 449. Kolloquium über neue Ergebnisse der Psychopharmakologie und Pharmakotherapie nach Vereinbarung (2stündig, 14täglich)
Institut II | Janke gemeinsam
mit Mitarbeitern |
| 450. Psychologische Diagnostik
Do. 15—17 (2stündig)
Institut I | Lienert |
| 451. Übungen zur psychologischen Diagnostik II
Mi. 14—18 und nach Vereinbarung (6stündig)
Institut I | Steingrüber/Stegie |
| 452. Methodologisches Konversatorium
Mi. 18—20 (2stündig)
Institut I | Lienert |
| 453. Verbales Verhalten
Do. 11—13 (2stündig)
Institut I | Euler |
| 454. Massenkommunikation
Do. 14—16 (2stündig)
Institut I | Schmidt |
| 455. Übungen zur Sozialpsychologie
Di. 14—16 (2stündig)
Institut I | Euler/Schmidt |
| 456. Angewandte Psychologie I
Di. 10—12 (2stündig)
Institut I | Radl |
| 457. Übungen zu Fragen der experimentellen Streßforschung nach Vereinbarung (2stündig)
Institut II | Boucsein |

- | | |
|--|--|
| 458. Neue Ergebnisse der experimentellen
psycho-physiologischen Gedächtnisforschung
nach Vereinbarung (2stündig, 14täglich)
Institut II | Grünewaldt/Haase/
Hopf/Janke/Reinauer |
| 459. Vergleichende Psychologie
Fr. 16—18 (2stündig, 14täglich)
Institut II | Vossen |
| 460. Apparative Versuchstechnik
nach Vereinbarung (2stündig, Block)
Institut II | Longo |
| 461. Psychologisches Kolloquium
nach Vereinbarung (2stündig, 14täglich)
Institut II | alle Dozenten und
Mitarbeiter |
| 462. Anleitung zu wissenschaftlichen Arbeiten
nach Vereinbarung (6stündig)
Institut II | Janke/Boucsein/
Debus/Lehmann |
| 463. Anleitung zu wissenschaftlichen Arbeiten
nach Vereinbarung (6stündig)
Institut II | Raatz/Becker |
| 464. Anleitung zu wissenschaftlichen Arbeiten
nach Vereinbarung (6stündig)
Institut II | Sarris/N.N. |
| 465. Anleitung zu wissenschaftlichen Arbeiten
nach Vereinbarung (6stündig)
Institut I | Schmidt/Euler |
| 466. Anleitung zu wissenschaftlichen Arbeiten
nach Vereinbarung (6stündig)
Institut I | Huber |
| 467. Anleitung zu wissenschaftlichen Arbeiten
nach Vereinbarung
Institut I | Steingrüber |
| 468. Anleitung zu wissenschaftlichen Arbeiten
nach Vereinbarung (6stündig)
Institut I | Lienert |

XIV. Geschichte der Naturwissenschaften

- | | |
|---|--------------------|
| 469. Einführung in die medizinische und
naturwissenschaftliche Bibliographie
(vor allem für Doktoranden)
Di. 18.30—19.15 (1stündig) privatissime
Seminarraum des Instituts für Geschichte
der Medizin | Schadewaldt/Müller |
| 470. Heilpflanzen und ihre Symbolik in der Kunst
(für Hörer aller Fakultäten)
Mo. 17—18 (1stündig)
Hörsaal 4, Institutsgruppe II | Müller |

Frankfurter Allgemeine

ZEITUNG FÜR DEUTSCHLAND



Für Studierende

1 Abholabonnement (zum halben Preis)

Studierende erhalten an eigens von uns eingerichteten Stellen in den Hochschulorten die F.A.Z. zum halben Preis, also nur für

5,30 DM monatlich.

Bitte bestellen Sie Ihr Abholabonnement unter Vorlage Ihres Studentenausweises oder Ihrer Immatrikulationsbescheinigung direkt bei der örtlichen Abholstelle, die wir Ihnen auf Anfrage gern mitteilen.

2 Gutscheinabonnement (verbilligt)

Studierende erhalten ein Heft mit Gutscheinen, ausreichend für jeden Monat, zum Preis von nur

8,80 DM pro Monat.

Sie sind völlig unabhängig von örtlichen Abholstellen und können die F.A.Z. gegen Abgabe dieser Gutscheine „bargeldlos“ erwerben, wo immer Sie wollen, also auch an Ihrem Heimatort oder im Urlaub, an vielen Zeitungskiosken (ausgenommen im Ausland). Dieses Gutscheinheft erhalten Sie ausschließlich beim Verlag der F.A.Z. (Lieferung nur gegen Nachnahme oder Vorkasse). Am günstigsten ist es für Sie, wenn Sie gleich mehrere Gutscheinhefte, also z. B. für ein ganzes Semester im voraus bestellen.

3 Zustellabonnement (frei Haus)

Sie bestellen die F.A.Z. frei Haus zum Preis von

10,60 DM monatlich.

Sie erhalten jedes Exemplar jeden Morgen ins Haus geliefert und brauchen sich um nichts mehr zu kümmern. Keine Information geht Ihnen verloren.



Eine der großen Zeitungen der Welt

drei Bezugsmöglichkeiten



die Informationsschrift der Frankfurter Allgemeinen Zeitung für die Studierenden an Hochschulen und Universitäten. Kennen Sie diese schon? In loser Folge bringen wir Abdrucke interessanter F.A.Z.-Artikel aus dem Hochschulbereich und viele andere Hinweise. „unifaz“ gibt's selbstverständlich kostenlos.

Jetzt wählen Sie bitte. Gehen Sie zu Ihrer Abholstelle (für die Bestellung des Abholabonnements) oder füllen Sie den nachstehenden Abschnitt aus. Senden Sie ihn auf eine Postkarte geklebt ein an die FRANKFURTER ALLGEMEINE ZEITUNG, 6 Frankfurt am Main 1, Postfach 2901.

- Bitte teilen Sie mir für die Bestellung meines Abholabonnements die für mich günstigste Abholstelle mit.
- Ich bestelle die F.A.Z. im Abonnement zur Zustellung frei Haus zum Preis von 10,60 DM monatlich bis auf Widerruf (im Ausland 15,- DM).
- Ich bestelle die F.A.Z. im Gutscheinabonnement per Nachnahme oder gegen Vorkasse (Verrechnungsscheck ist beigelegt) zum Preise von 8,80 DM monatlich. Senden Sie Gutscheinefte à 8,80 DM an meine nachfolgende Anschrift. Eine Immatrikulationsbescheinigung füge ich bei.
- Ich möchte „unifaz“ kennenlernen. Bitte senden Sie mir diese Informationsschrift der Frankfurter Allgemeinen Zeitung für Studierende zu.

Name: _____

PLZ/Ort: _____

Straße: _____

bei: _____

(evtl. Angaben „Studentenheim“ o. ä.)

Semester: _____

Datum/Unterschrift: _____



WÜLFING ARZNEIMITTEL



Der Tradition
verpflichtet

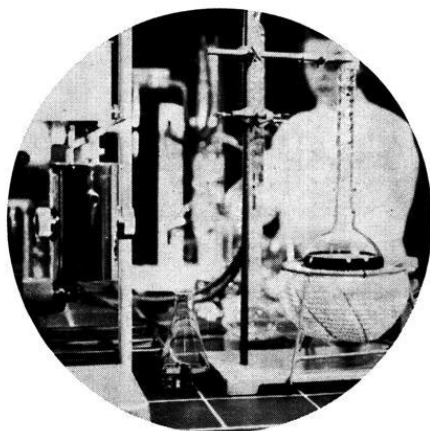

Dem Fortschritt
zugewandt

Die Anfänge des Hauses Wülfing reichen bis in das vorige Jahrhundert zurück.

Arzneimittel der Gründerzeit fanden bereits weltweite Anerkennung und wurden auf zahlreichen internationalen Ausstellungen und Kongressen ausgezeichnet. Die Welt der modernen Industriegesellschaft ist nüchtern geworden, sie kennt keine offiziellen Auszeichnungen mehr. Was zählt, ist allein der Erfolg — den Erfolg bestimmt die fortschrittliche Potenz eines Unternehmens, die zukunftsgerichtete Arbeit der Wissenschaftler, die Weltoffenheit unternehmerisch denkender Kaufleute. Auf diesem Weg sind Wülfing-Arzneimittel das geblieben, was sie seit eh' und je waren:
Ein Beitrag im weltweiten Kampf gegen die Krankheit.



WÜLFING ARZNEIMITTEL · NEUSS



Medizinische Fakultät





Medizinische Fakultät

Dekan:

Prof. Dr. Wolfgang Staib

Prodekan:

Prof. Dr. Hermann Dettmar

Dekanatsbüro:

4 Düsseldorf, Strümpellstraße 4, Tel. 3 11 / 22 42

Frau Juretzko, Margot, Reg.-Ang.

Sprechstunden: montags bis freitags von 10—12 Uhr.

Tel. Auskünfte über Habilitationen und Promotionen nur dienstags und donnerstags von 10—12 Uhr.

Zusammensetzung der engeren Fakultät:

Alle zur Fakultät gehörenden ordentlichen Professoren.

Vertreter der übrigen Habilitierten:

Prof. Dr. Arnold (Vertreter: Prof. Dr. Büchner)
Prof. Dr. Blessing (Vertreter: Prof. Dr. Baust)
Prof. Dr. Greuel (Vertreter: Priv.-Doz. Dr. Meiers)
Prof. Dr. Grün (Vertreter: Prof. Dr. Solbach)
Prof. Dr. Haering (Vertreter: Prof. Dr. Koberg)
Prof. Dr. Ippen (Vertreter: Prof. Dr. Kübler)
Prof. Dr. Kreuzer (Vertreter: Prof. Dr. Rabe)
Prof. Dr. Brüster (Vertreter: Prof. Dr. Gleichmann)

Vertreter der wissenschaftlichen Mitarbeiter:

Dr. Glawar, II. Med., Dr. Elert, Chirurgie, Dr. Heinlein,
II. Med., Dr. Königshausen, I. Med.

Vertreter der Studierenden:

stud. med. Seifert, cand. med. Stux, cand. med. Triebel,
cand. med. dent. Stüttgen

Studienberater

1. Mediziner (vorklinischer Teil):

Prof. Dr. Goslar, Anatom. Institut, Lehrstuhl II, Di. 11—12, Mi. 12—13,
Tel. 3 11 / 26 86 (auch Zulassungsberatung für Studienanfänger)

(klinischer Teil):

Wiss. Rat u. Prof. Dr. Greuel, Röntgenabtlg. der Univ.-Frauenklinik,
Di. 16—17, Tel. 33 44 44 / 25 26

2. Zahnmediziner: Prof. Dr. Böttger, Universitätsklinik für Zahn-, Mund-
und Kieferkrankheiten, Fr. 12, Tel. 33 44 44 / 31 42.

Studienberatung durch die Fachschaftsvertreter der Studentenschaft

Die Beratung der Studierenden der Medizinischen Fakultät erfolgt im Studentenhaus, Strümpellstr. 6 (AStA), Tel. 33 48 55.

**Triltsch
druckt
(und verlegt)
für Sie**

alle wissenschaftlichen
Arbeiten wie
**Dissertationen und
Habilitationsschriften**
zu vernünftigen Preisen
innerhalb kurzer Zeit.

Buchdruck · Foto-(Kleinoffset-)druck
Offsetdruck · ein- und mehrfarbig

Fordern Sie Angebote an!

Michael Triltsch Verlag · Triltsch-Druck
4 Düsseldorf 1 · Jahnstraße 36 · Telefon 1 05 01

Prüfungsausschüsse

Ausschuß für die naturwissenschaftliche Vorprüfung für Mediziner:

- Vorsitzender: Prof. Dr. H a a s e , Physiologisches Institut, Lehrstuhl II
1. Stellvertreter: Prof. Dr. R o s e n b a u e r , Anatomisches Institut,
Lehrstuhl III
2. Stellvertreter: Prof. Dr. H o p f , C. und O. Vogt-Institut für Hirnforschung

Ausschuß für die ärztliche Vorprüfung:

- Vorsitzender: Prof. Dr. H a a s e , Physiologisches Institut, Lehrstuhl II
1. Stellvertreter: Prof. Dr. R o s e n b a u e r , Anatomisches Institut,
Lehrstuhl III
2. Stellvertreter: Prof. Dr. H o p f , C. und O. Vogt-Institut für Hirnforschung

Ausschuß für die ärztliche Prüfung:

- Vorsitzender: Prof. Dr. H a a s e , Physiologisches Institut, Lehrstuhl II
1. Stellvertreter: Prof. Dr. D e t t m a r , Urologische Universitätsklinik
2. Stellvertreter: Prof. Dr. M e y e r z u m G o t t e s b e r g e , Universitäts-
klinik für Hals-, Nasen- und Ohrenkrankheiten

Ausschuß für die naturwissenschaftliche Vorprüfung für Zahnmediziner:

- Vorsitzender: Prof. Dr. H a a s e , Physiologisches Institut, Lehrstuhl II
1. Stellvertreter: Prof. Dr. B ö t t g e r , Poliklinik und Klinik für Zahn-, Mund-
und Kieferkrankheiten
2. Stellvertreter: Prof. Dr. W e i s e , Poliklinik und Klinik für Zahn-, Mund-
und Kieferkrankheiten

Ausschuß für die zahnärztliche Vorprüfung:

- Vorsitzender: Prof. Dr. H a a s e , Physiologisches Institut, Lehrstuhl II
1. Stellvertreter: Prof. Dr. B ö t t g e r , Poliklinik und Klinik für Zahn-, Mund-
und Kieferkrankheiten
2. Stellvertreter: Prof. Dr. S t r a ß b u r g , Poliklinik und Klinik für Zahn-,
Mund- und Kieferkrankheiten

Ausschuß für die zahnärztliche Prüfung:

- Vorsitzender: Prof. Dr. H a a s e , Physiologisches Institut, Lehrstuhl II
1. Stellvertreter: Prof. Dr. S t r a ß b u r g , Poliklinik und Klinik für Zahn-,
Mund- und Kieferkrankheiten
2. Stellvertreter: Prof. Dr. R e h r m a n n , Universitätsklinik für Kiefer-
und Gesichtschirurgie

Lehrkörper

a) Emeritierte Professoren:

- Hinsberg, Karl, 78 Freiburg/Br., Brahmsstr. 6
Dr. phil. (Physiologische Chemie und Biochemie).
- Custodis, Ernst, 4 Düsseldorf, Am Bärenkamp 18
Dr. med. (Augenheilkunde).
- Panse, Friedrich, 4021 Hubbelrath-Hasselbeck, Ackerstraße 22
Dr. med. (Psychiatrie).
- Derra, Ernst, 4 Düsseldorf, Himmelgeister Straße 226
Dr. med. Dr. med. h. c. Dr. med. h. c. (Chirurgie)
- Oberdisse, Karl, 4 Düsseldorf, Schloßmannstraße 32
Dr. med. (Innere Medizin)

b) Ordentliche Professoren:

- Bay, Eberhard, 4 Düsseldorf, Moorenstraße 84
Dr. med. (Neurologie), 1. 3. 63.
- Beck, Lutwin, 4 Düsseldorf, Ickerswarder Straße 109
Dr. med. (Geburtshilfe und Frauenheilkunde), 27. 8. 71.
- Bircks, Wolfgang, 404 Neuss, An der Obererft 72
Dr. med. (Chirurgie), 16. 3. 70.
- Böttger, Hermann, 4 Düsseldorf, Brahmsplatz 3
Dr. med. dent. (Zahn-, Mund- und Kieferkrankheiten, insbesondere zahn-
ärztl. Prothetik), 4. 10. 68.
- Detmar, Hermann, 4006 Erkrath, Hubbelrather Weg 12
Dr. med. (Chirurgie und Urologie), 1. 3. 63.
- Feinendegen, Ludwig E., 5171 Stettelnich, Hauptstr. 197
Dr. med. (Nuklearmedizin), 11. 5. 67.
- Fischer, Carl-Heinz, 4 D-Oberkassel, Sonsbecker Straße 15
Dr. med. Dr. med. dent. (Zahn-, Mund- u. Kieferheilkunde), 1. 4. 59.
- Goslar, Hans-Günter, 4005 Meerbusch 1, Moerser Straße 134
Dr. med. (Anatomie), 4. 2. 71.
- Greeff, Kurt, 4 Düsseldorf, Brinckmannstraße 25
Dr. med. (Pharmakologie und Toxikologie), 1. 9. 60.
Zugleich Mitglied der Math.-Nat. Fakultät.
- Greither, Aloys, 4 Düsseldorf, Kaiserswerther Straße 164
Dr. med. et Dr. phil. (Dermatologie u. Venerologie), 1. 8. 62.
- Grosse-Brockhoff, Franz, 404 Neuss-Selikum, Dürerstraße 7
Dr. med. (Innere Medizin), 1. 11. 54.
- Haase, Joachim, 5605 Hochdahl, Schillerstr. 13
Dr. med. (Physiologie), 1. 5. 72.
- Hagen, Josef, Ltd. Regierungsgewerbemedizinardirektor, 4005 Meerbusch 1,
Hohegrabenweg 99
Dr. med. (Arbeitsmedizin und Berufskrankheiten), 18. 8. 67.
- von Harnack, Gustav-Adolf, 4 Düsseldorf, Virchowstraße 13
Dr. med. (Kinderheilkunde), 25. 2. 66.
- Heinrich, Kurt, 4 Düsseldorf, Bergische Landstr. 2
Dr. med. (Psychiatrie), 1. 8. 72.

- H o l l m a n n , Siegfried, 4 D-Holthausen, Am Broichgraben 74
Dr. med. (Physiologische Chemie), 1. 11. 63.
Zugleich Mitglied der Math.-Nat. Fakultät.
- H o p f , Adolf, 4 Düsseldorf, Virchowstr. 15
Dr. med. (Hirnforschung), 18. 8. 67.
- I d e l b e r g e r , Karlheinz, 4046 Holzbüttgen 2, Hasselstraße 12
Dr. med. (Orthopädie), 1. 11. 60.
- K a u f m a n n n , Raimund, 4005 Meerbusch, Florastr. 14
Dr. med. (Klinische Physiologie), 19. 5. 72.
- K i e s s e l b a c h , Anton, 4 Düsseldorf, Moorenstraße 84
Dr. med. et Dr. phil. (Anatomie), 11. 2. 62.
- K r e m e r , Karl, 43 E-Bredeney, Eifelhang 11
Dr. med. (Chirurgie), 1. 10. 63.
- K r ü s k e m p e r , Hans-Ludwig, 4 Düsseldorf, Himmelgeister Landstr. 175
Dr. med. (Innere Medizin), 1. 1. 72.
- K u h l e n d a h l , Hans, 4006 Erkrath, Hubbelrather Weg 14
Dr. med. (Neurochirurgie), 1. 3. 63.
- L o c h n e r , Wilhelm, 4 Düsseldorf, Brinckmannstraße 23
Dr. med. (Physiologie), 11. 2. 62.
Zugleich Mitglied der Math.-Nat. Fakultät.
- L o o g e n , Franz, 4 Düsseldorf, Am Wasserturm 9
Dr. med. (Innere Medizin, insbesondere Kardiologie), 7. 9. 67.
- M a n z , Rudolf, 4044 Kaarst, Lindauer Weg 1
Dr. med. (Gerichtliche und Soziale Medizin), 1. 10. 60.
- M e e s e n , Hubert, 4 Düsseldorf, Schloßmannstraße 35
Dr. med. Dr. h. c. (Allgem. Pathologie und pathologische Anatomie), 1. 1. 50.
- M e y e r z u m G o t t e s b e r g e , Alf, 4 D-Urdenbach, Heiligenstr. 38
Dr. med. (Hals-, Nasen-, Ohrenheilkunde), 31. 7. 53.
- N a u m a n n , Peter, 4 D-Benrath, Pigageallee 3a
Dr. med. (Mikrobiologie und Virologie), 15. 2. 69.
- P a u , Hans, 4 Düsseldorf, Himmelgeister Landstraße 87
Dr. med. (Augenheilkunde), 1. 4. 59.
- R e h r m a n n , Alfred, 4 Düsseldorf, Schloßmannstraße 30
Dr. med. et Dr. med. dent. (Kiefer- und Gesichtschirurgie), 20. 3. 64.
- R o s e n b a u e r , Karlheinz, 5 K-Riehl, Riehler Gürtel 41
Dr. med. (Anatomie), 2. 11. 72
- R u s k a , Helmut 4005 Meerbusch 3 (Langst), Rheindamm 15
Dr. med. (Biophysik und Elektronenmikroskopie), 1. 3. 63.
Zugleich Mitglied der Math.-Nat. Fakultät.
- S c h a d e , Heinrich, 4021 Metzkausen-Hassel, Gartenkampsweg 30
Dr. med. (Humangenetik und Anthropologie), 22. 4. 66.
- S c h a d e w a l d t , Hans, 4 Düsseldorf, Brehmstraße 82
Dr. med. (Geschichte der Medizin), 22. 2. 65.
Zugleich Mitglied der Math.-Nat. Fakultät.
- S c h l i p k ö t e r , Hans-W., 4 D-Benrath, Chopinstraße 11
Dr. med. (Hygiene), 31. 8. 65.
- S t a i b , Wolfgang, 4044 Kaarst, Bergerfurthstraße 10
Dr. med. (Physiologische Chemie und Biochemie), 1. 10. 70.
- S t r a ß b u r g , Manfred, 4 D-Urdenbach, Tübinger Straße 14
Dr. med. dent. (Zahn-, Mund- und Kieferheilkunde), 7. 4. 72.

- Vieten, Heinz**, 4 Düsseldorf, Schloßmannstraße 34
Dr. med. (Röntgenologie und Med. Strahlenkunde), 1. 3. 63.
- Weise, Walter**, 4 Düsseldorf, Himmelgeister Straße 110
Dr. med. dent. (Zahn-, Mund- u. Kieferheilkunde), 11. 10. 72.
- Zindler, Martin**, 4 Düsseldorf, Himmelgeister Landstraße 171
Dr. med. (Anästhesiologie), 20. 9. 66.

c) Honorar-Professoren:

- Forßmann, Werner**, 7681 Wies/Wambach
Dr. med. (Chirurgie), 6. 8. 64.
- Kulenkampff, Caspar**, 5 Köln-Marienburg, Wolfgang-Müller-Str. 30
Dr. med. (Psychiatrie), 25. 9. 72.
- Wenzel, Hans Gerd**, 46 Dortmund, Kreuzstr. 131
Dr. med. (Arbeitsphysiologie), 16. 1. 73.
- Wolff, Max-Richard**, 4 D-Nord, Niederrheinstraße 245
Dr. med. et Dr. phil. (Physikalische Medizin und Technik), 11. 4. 67.

d) Außerplanmäßige außerordentliche Professoren:

- Krause, Franz**
Dr. med. (Innere Medizin), 7. 6. 38.

e) Wissenschaftliche Räte und Professoren:

- Arndt, Joachim Otto**, 4 Düsseldorf, Uedesheimer Str. 60
Dr. med. (Experimentelle Anästhesiologie), 23. 11. 70.
- Arnold, Gunther**, 4 Düsseldorf, Schumannstraße 32
Dr. med. (Physiologie), 7. 7. 72.
- Baust, Walter**, 4006 Erkrath-Unterbach, Vennstraße 21 (Dozent)
Dr. med. (Klinische Neurophysiologie), 14. 8. 69.
- Becker, Josef**, 4 Düsseldorf, Volmerswerther Straße 257
Dr. med. (Neurologie), 21. 7. 65.
- Blessing, Manfred**, 4 Düsseldorf, Liebfrauenstraße 28
Dr. med. (Pathologie und path. Anatomie), 1. 9. 71.
- Bremer, Hans-Joachim**, 4 Düsseldorf, Kattowitzer Str. 6
Dr. med. (Kinderheilkunde), 31. 10. 72.
- Brüster, Herbert Theodor**, 404 Neuss, Kaarster Straße 37
Dr. med. (Kinderheilkunde, Blutgerinnung und Transfusionswesen), 9. 7. 70.
- Drewes, Joseph**, 4 D-Oberkassel, Wettiner Straße 15
Dr. med. (Chirurgie), 13. 10. 66.
- Friedburg, Dieter**, 401 Hilden, Steinauer Straße 60
Dr. med. (Augenheilkunde), 25. 5. 71.
- Gerhard, Lieselotte**, 4 D-Grafenberg, Irmgardstraße 15
Dr. med. (Allgem. Pathologie und Neuropathologie), 21. 10. 70.
- Gleichmann, Ulrich**, 5605 Hochdahl, Schillerstraße 16
Dr. med. (Innere Medizin), 16. 6. 71.
- Greuel, Hans**, 4005 Meerbusch 1, Hohegrabenweg 99a
Dr. med. (Med. Strahlenkunde), 29. 4. 71.
- Gries, Friedrich Arnold**, 404 Neuss, Zonser Straße 3
Dr. med. (Innere Medizin), 27. 5. 71.

- G r o t e , Werner, 401 Hilden, Kalstert 160
Dr. med. (Humangenetik), 26. 10. 72.
- G r ü n , Ludwig, 4151 Meerbusch-Osterath, Kirchweg 42
Dr. med. (Hygiene, Mikrobiologie und Gesundheitsfürsorge), 14. 8. 69.
- G r ü n e w a l d , Gerhard, 4 Düsseldorf, Felix-Klein-Str. 1
Dr. phil. (Psychologie), 14. 11. 66.
- G ü n t h e r , Dietrich, 4005 Meerbusch-Langst, Am Langenbruchbach 29
Dr. med. (Medizinische Strahlenkunde), 16. 6. 71.
- H a a s e , H. J., 4 D-Grafenberg, Bergische Landstraße 2
Dr. med. et Dr. phil. (Psychiatrie und Neurologie).
- H a e n s c h , Rudolf, 405 Mönchengladbach, Schillerstraße 52
Dr. med. (Dermatologie und Venerologie), 27. 5. 71.
- H a e r i n g , Manfred, 4 Düsseldorf, Himmelgeister Straße 358
Dr. med. (Geburtshilfe und Frauenheilkunde).
- H e n s e l l , Volker, 4005 Meerbusch-Osterath, Schubertstraße 14
Dr. med. (Neurochirurgie), 16. 6. 71.
- H o f f m a n n , Ernst, 4 Düsseldorf, Brunnenstraße 65
Dr. med. (Chirurgie)
- H o r s t e r , Franz-Adolf, 401 Hilden, VerdisträÙe 56
Dr. med. (Innere Medizin und Nuklearmedizin), 21. 5. 71.
- H u t h , Friedhelm, 4005 Meerbusch/Lank-Latum, Breslauer Straße 3
Dr. med. (Allgemeine Pathologie und Patholog. Anatomie), 16. 6. 71.
- I p p e n , Hellmut, 5657 Haan, Ittetalstraße 35
Dr. med. Dipl.-Chem. (Dermatologie und Venerologie), 12. 5. 69.
- I r m s c h e r , Karl, 4018 Langenfeld, In den Siefen 4
Dr. med. (Innere Medizin), 29. 4. 71.
- J u n g b l u t , Reiner Maria, 5657 Haan, Alsenstraße 15
Dr. med. (Medizinische Strahlenkunde)
- K o b e r g , Wolfgang, 4 Düsseldorf, SchloÙmannstraße 39
Dr. med., Dr. med. dent. (Kiefer- und Gesichtschirurgie)
- K o b u r g , Ernst, 5605 Hochdahl-Sandheide, Schillerstraße 25
Dr. med. (HNO)
- K r e u z e r , Heinrich, 4005 Meerbusch 3, Am Siegerhof 14
Dr. med. (Innere Medizin), 1. 9. 71.
- K ü b l e r , Wolfgang, 401 Hilden, Bruchhauser Weg 20
Dr. med. (Innere Medizin)
- P o d l e s c h , Ingrid, 5657 Haan, Dürerstraße 15
Dr. med. (Anästhesiologie)
- P o t h m a n n , Franz-Josef, 43 E-Borbeck, Fürstenbergstraße 32
Dr. med. (Hygiene und Mikrobiologie), 27. 5. 71.
- R a b e , Franz, 404 Neuss, Hebbelstr. 3
Dr. med. (Neurologie), 8. 8. 72.
- R e h , Herbert, 563 Remscheid, Vieringhausen 137
Dr. med. (Gerichtliche Medizin), 16. 6. 71.
- R i c k , Wirnt, 4 Düsseldorf, Chlodwigstraße 99
Dr. med. (Klinische Chemie), 18. 10. 66.
- S c h e t t l e r , Dietrich, 4 D-Holthausen, Kölner Landstraße 374
Dr. med., Dr. med. dent. (Kiefer- und Gesichtschirurgie), 1. 8. 72.

- Solbach, Hans-Gerd**, II. Med. Universitätsklinik
Dr. med. (Innere Medizin), 17. 5. 71.
- Schmidt, Kurt**, 4 Düsseldorf, Merowingerstraße 197
Dr. rer. nat. (Mikrobiologie, insb. Virologie), 18. 8. 71.
- Schmidt, Eberhard**, 5605 Hochdahl, Sandheider Straße 22
Dr. med. (Pädiatrie), 1. 9. 71.
- Schumacher, Willy**, 404 Neuss, Pomona 122
Dr. med. et Dr. rer. nat. (Psychiatrie und Psychoanalyse), 1. 12. 69.
- Trube-Becker, Elisabeth**, 404 Neuss, Am Strauchbusch 27
(Gerichtl. u. Soziale Medizin), 24. 10. 71.
- Zimmermann, Horst**, 4 Düsseldorf, Moorenstraße 5
Dr. med. (Innere Medizin), 5. 9. 67.

f) Außerplanmäßige Professoren:

- Albert, Elfriede**, 65 Mainz, Große Weissgasse 28
Dr. med. (Psychiatrie und Neurologie), 28. 7. 65.
- Amelung, Diethard**, 624 Königstein/Ts., Privatklinik Dr. Amelung,
Altkönigstraße 16
Dr. med. (Innere Medizin), 7. 12. 65.
- Baron, Heinz**, 4 Düsseldorf, Jülischer Weg 33
Dr. med. habil. et Dr. phil. (Chirurgie), 8. 2. 58.
- Beck, Ernst Gerhard**, 4 D-Benrath, Lüderitzstraße 1
Dr. med. (Hygiene), 26. 9. 72.
- Bethge, Hartmut**, 4 Düsseldorf, Hans-Sachs-Straße 41
Dr. med. (Innere Medizin), 23. 12. 71.
- Berger, Fritz**, Evangelisches Krankenhaus, 4 Düsseldorf, Kirchfeldstr. 40
Dr. med. (HNO-Heilkunde), 7. 4. 70.
- Berquet, Karl-Hans**, Chefarzt, 8210 Prien am Chiemsee, Ernsdorfer Str. 73
Dr. med. (Orthopädie), 10. 2. 70.
- Bielicky, Tibor**, 4 D-Oberkassel, Barbarossaplatz 6
Dr. Dr. med. (Dermatologie), 1. 7. 69.
- Blumenberger, Karljosef**
Dr. med. (Innere Medizin), 1. 4. 67.
- Boemighaus, Hans**, 4 Düsseldorf, Beckbuschstraße 18
Dr. med. (Chirurgie und Urologie), 10. 7. 29.
- Bosch, Gerhard**, Ltd. Landesmedizinaldirektor, Rhein. Landesklinik für Ju-
gendspsychiatrie Süchteln, 4060 Viersen 12
Dr. med. (Kinder- und Jugendpsychiatrie), 18. 7. 67.
- Büchner, Michael**, 4005 Meerbusch-Osterath, Alte Poststraße 11
Dr. med. (Innere Medizin)
- Bruns, Friedrich**, 403 Ratingen, Wiesenstraße 14
Dr. med. (Physiologische Chemie und Biochemie), 15. 6. 59.
- Carrié, Curt**, 46 Dortmund, Städt. Krankenanstalten
Dr. med. (Haut- und Geschlechtskrankheiten), 8. 6. 42.
- Daweke, Helmut**, 4 D-Benrath, Flotowstraße 13
Dr. med. (Innere Medizin)
- Dibbelt, Leif**, 4006 Erkrath-Unterbach, Flachskampstraße 64
Dr. med. (Geburtshilfe und Frauenheilkunde), 25. 3. 61.

- D o l f f, Curt, 43 Essen, Neissestraße 19
Dr. med. (Geburtshilfe und Frauenheilkunde), 11. 6. 52.
- v o n E l m e n d o r f f, Harald, Freiherr, 5043 Lechenich, Schloß
Dr. med. (Chirurgie), 2. 1. 69.
- F l e g e l, Horst, Landesmedizinaldirektor, 516 Düren, Meckerstr. 15
Dr. med. (Neuropsychiatrie), 3. 9. 69.
- F r a n k e n, Franz Hermann, 56 Wuppertal, St.-Joseph-Krankenhaus
Dr. med. (Innere Medizin), 15. 2. 68.
- F r e s e n, Otto, 4 Düsseldorf, Hermann-Hesse-Straße 2a
Dr. med. (Allg. Pathologie und pathologische Anatomie), 2. 8. 51.
- G e h r m a n n, Günther, 56 W-Barmen, Sanderstraße 182
Dr. med. (Innere Medizin), 20. 12. 67.
- G e i n i t z, Wolfgang, 69 HD-Neuenheim, Blumenthalstraße 41
Dr. med. (Physiolog. und klin. Chemie), 2. 1. 63.
- G e r f e l d t, Ewald, Ministerialrat a. D., 53 BN-Bad Godesberg, Zieten-
straße 29
Dr. med. (Sozialhygiene), 19. 2. 51.
- G e r k e, Josef, 4 Düsseldorf, Freiligrathstraße 15
Dr. med. et med. dent. (Zahn-, Mund- und Kieferheilkunde), 1. 12. 47.
- G e r t e i s, Werner, Städt. Krankenhaus Gerresheim, 4 D-Gerresheim,
Gräulinger Str. 120
Dr. med. (Geburtshilfe und Frauenheilkunde)
- G l e i ß, Jörn, 42 OB-Sterkrade, Wilhelmstraße 34, St.-Josephs-Hospital
Dr. med. (Kinderheilkunde), 7. 7. 60.
- G ö r t z, Heinz, Augenklinik der Krankenhäuser des Kreises Lüdenscheid,
588 Lüdenscheid, Philipstraße 2
Dr. med. (Augenheilkunde), 15. 6. 65.
- G r a e b e r, Waldemar, 33 Braunschweig, Augenklinik der Städt. Kran-
kenanstalten
Dr. med. (Augenheilkunde), 24. 7. 68.
- G r e v e n, Herbert, 415 Krefeld, Städt. Krankenanstalten
Dr. med. (Hals-, Nasen-, Ohrenheilkunde), 28. 12. 55.
- G r e w e, Horst-Eberhard, 45 Osnabrück, Chirurg. Klinik, Städt. Kranken-
anstalten
Dr. med. et med. dent. (Chirurgie), 2. 7. 64.
- G r u e n a g e l, Hans Helmut, 4 Düsseldorf, Kirchfeldstr. 40, Evg. Krankenhaus
Dr. med. (Chirurgie), 18. 5. 72.
- H a g g e, Wolfgang, 4 Düsseldorf, Schillerstraße 15
Dr. med. (Kinderheilkunde)
- H a i k e, Horst, 493 Detmold, Lagesche Str. 55
Dr. med. (Orthopädie), 30. 12. 69.
- H a n s e n, Fritz, 4021 Metzkauzen, Helenenweg 13
Dr. med. (Kinderheilkunde)
- H e i n z l e r, Franz, 401 Hilden, Steinauer Straße 3
Dr. med. (Med. Strahlenkunde).
- H e r b i g, Herbert, 4 D-Benrath, Heiligenstr. 27
Dr. med. (Chirurgie), 1. 2. 55.
- H e r m s, Wolfgang, 4006 Erkrath-Unterbach, Lindenstraße 16
Dr. med. (Innere Medizin)

- Herold, Ludolf, 4 D-Benrath, Krankenhaus Benrath
Dr. med. (Geburtshilfe und Frauenheilkunde), 14. 8. 42.
- Herzog, Kurt, 415 KR-Bockum, Sollbrüggenstraße 52
Dr. med. (Chirurgie und Sportmedizin), 1. 4. 47.
- Heyden, Paul, 4 Düsseldorf, Himmelgeister Straße 222
Dr. med. et med. dent. (Zahn-, Mund-, Kieferheilkunde), 10. 2. 60.
- Hilscher, Werner, 4 D-Holthausen, Nosthoffenstr. 17
Dr. med. (Allgem. Pathologie und Pathol. Anatomie), 19. 2. 70.
- Hoffmeister, Friedrich, 56 W-Elberfeld, Katernberger Straße 262
Dr. med. (Pharmakologie und Toxikologie), 14. 9. 71.
- Holland, Gerhard, 41 Duisburg 11, Fahrner Str. 135 (Ev. Krankenanstalten)
Dr. med. (Augenheilkunde)
- Hoppe, Rudolf, 4 Düsseldorf, Königsallee 71
Dr. med. (Sozialhygiene)
- Hünemann, Theodor, 4 Düsseldorf, Reichsstraße 51
Dr. med. (Hals-, Nasen-, Ohrenkrankheiten), 22. 9. 37.
- Irmmer, Wolfgang, 1 Berlin 47, Rudover Str. 56, Städt. Krankenhaus Neukölln
Dr. med. (Chirurgie), 13. 3. 62.
- Jahnke, Karl, 56 W-Elberfeld, Städt. Krankenanstalten
Dr. med. (Innere Medizin), 13. 10. 66.
- Kaiser, Karl, 407 Rheydt, Elisabeth-Krankenhaus, Hubertusstraße 100
Dr. med. (Innere Medizin), 19. 4. 62.
- Kazmeier, Fritz, 294 Wilhelmshaven, Städt. Krankenanstalten, Friedrich-Paffrath-Straße
Dr. med. (Innere Medizin), 14. 10. 57.
- Kindler, Karl, 586 Iserlohn, Evangelisches Krankenhaus
Dr. med. (Chirurgie), 22. 12. 58.
- Klein, Erich, Städt. Krankenanstalten, 48 Bielefeld, 1. Innere Abt.
Dr. med. (Innere Medizin), 20. 12. 63.
- Knolle, Gerdt, 605 Offenbach, Geleitstraße 102
Dr. med. et Dr. med. dent. (Zahn-, Mund- u. Kieferheilkunde), 4. 1. 73.
- Koch, Dankmar, 4 D-Kaiserswerth, Medizinische Klinik des Diakoniewerkes
Dr. med. (Innere Medizin), 24. 7. 68.
- Köhne, Hans, 4 Düsseldorf, Reichsstraße 49
Dr. med. (Innere Medizin und Röntgenologie), 1. 5. 47.
- Konrad, Reiner Maria, 41 Duisburg, Bethesda-Krankenhaus
Dr. med. (Chirurgie), 20. 12. 67.
- Küchle, Hans-Joachim, 4 Düsseldorf, Marienhospital, Rochusstraße 2
Dr. med. (Augenheilkunde), . 12. 62
- Landen, Heribert C., 4 Düsseldorf, Freiligrathstraße 15
Dr. med. (Innere Medizin), 21. 12. 55.
- Lange, Adalbert, 4005 Meerbusch 2, Brahmweg 9
Dr. med. (Hygiene und Mikrobiologie), 18. 12. 67.
- Lauber, Hans, Ltd. Landesmedizinaldirektor, Rhein. Landeskrankenhaus
4018 Langenfeld
Dr. med. (Psychiatrie und Neurologie), 18. 7. 67.
- Lorenz, Otto, 46 Dortmund, Luisenstraße 27
Dr. med. et med. dent. (Zahn-, Mund-, Kieferkrankheiten), 9. 2. 50.
- Major, Herbert, 565 Solingen, Städt. Krankenanstalten, Chir. Klinik
Dr. med. (Chirurgie), 8. 2. 58.

- Meister, Franz-Josef, 51 Aachen, Reimser Straße 10
Dr.-Ing. (Akustik, Lärmmessung und Lärmbekämpfung), 1. 10. 64
- Merten, Richard, 4 Düsseldorf, Brinckmannstraße 21
Dr. med. (Innere Medizin), 10. 7. 59.
- Müller, Heinrich Günther
Dr. med. (Geburtshilfe und Frauenheilkunde), 11. 7. 66.
- Mürtz, Robert, 4 Düsseldorf, Hermann-Hesse-Straße 20
Dr. med. (Innere Medizin)
- Neveling, Richard, HNO-Abt. St.-Anna-Krankenhaus, 41 Duisburg
Dr. med. (Hals-, Nasen- und Ohrenheilkunde), 1. 8. 69.
- Ney, Hartwig Roger, O.-Stabsarzt, 791 Neu Ulm-Ludwigsfeld,
Königsberger Straße 143
Dr. med. (Chirurgie), 27. 2. 70.
- Niedermeier, Siegfried, Augenklinik der Städt. Krankenanstalten
415 Krefeld, Lutherplatz 40
Dr. med. (Augenheilkunde), 7. 1. 60.
- Odenthal, Hans, 465 GE-Altstadt, Marienhospital
Dr. med. (Innere Medizin), 8. 5. 62.
- Paffrath, Hans, 565 Solingen, Am Birkenweiher 13
Dr. med. (Kinderheilkunde), 22. 3. 38.
- Paschen, Heinz Wilhelm, Städt. Frauenklinik, 41 Duisburg, Lotharstr. 63
Dr. med. (Geburtshilfe und Frauenheilkunde), 11. 4. 57.
- Petrides, Platon, 41 Duisburg, Bethesda-Krankenhaus
Dr. med. (Innere Medizin), 28. 11. 55.
- Poche, Reinhard, 48 Bielefeld, Oelmühlenstraße 26
Dr. med. (Allgem. Pathologie und path. Anatomie), 20. 12. 63.
- Pulver, Karl Georg, Flottillenarzt,
2 Hamburg-Wandsbek, Lesserstraße 180, Bundeswehrkrankenhaus
Dr. med. (Anästhesiologie), 24. 3. 71.
- Rauch, Sigurd, CH-4632 Olten, Kantonspital, HNO-Abteilung
Dr. med., Dr. phil., Dr. ès lettres (Hals-, Nasen- und Ohrenheilkunde),
10. 11. 67 (beurlaubt).
- Rehberg, Hans-Joachim, 509 Leverkusen, Nobelstraße 33
Dr. med. dent. (Zahnheilkunde), 10. 9. 63.
- Reinhard, Wilhelm
Dr. med. (Orthopädie), 28. 2. 51.
- Reitter, Hans, 64 Fulda, Chir. Abt. Städt. Krankenhaus
Dr. med. (Chirurgie), 4. 1. 63.
- Ringler, Walter, Meerbusch-Büderich, Am Frohnhof 3
Dr. med. (Chirurgie), 3. 8. 72.
- Rodeck, Heinrich, 4354 Datteln i. W., Vestische Kinderklinik
Dr. med. (Kinderheilkunde), 15. 4. 62.
- Röttger, Hans, 435 Recklinghausen, Prosper-Hospital
Dr. med. (Geburtshilfe und Frauenheilkunde), 5. 12. 58.
- Sack, Heinrich, Städt. Krankenanstalten, 415 Krefeld
Dr. med. (Innere Medizin), 17. 3. 50.
- Swart, Bernhard, 404 Neuss, Sauerbruchstr. 9
Dr. med. (Med. Strahlenkunde)
- Sykosch, Heinz-Joachim, 4 Düsseldorf, Bittweg 119
Dr. med. (Chirurgie), 23. 12. 69.

- Schäfer, Ernst Ludwig, 663 Saarlouis, Städt. Krankenanstalten Saarlouis
Dr. med. (Innere Medizin), 19. 3. 58.
- Schild, Walter, 52 Siegburg, Städt. Krankenhaus
Dr. med. (Geburtshilfe und Frauenheilkunde), 11. 7. 66.
- Schmitz, Werner
Dr. med. (Urologie), 14. 5. 71.
- Schulte-Brinkmann, Wolfgang, 4 Düsseldorf, Thomas-Mann-Str. 49
Dr. med. (Röntgenologie u. Medizinische Strahlenkunde)
- Schulz, Heribert, 45 Osnabrück, Natrupe-Tor-Wall 1
Dr. med. (Allgem. Pathologie und Pathol. Anatomie), 10. 7. 70.
- Stegmann, Hubert, 4 Düsseldorf, Rochusstraße 2, Marienhospital
Dr. med. (Geburtshilfe und Frauenheilkunde), 18. 5. 67.
- Stupp, Heinz, 4 Düsseldorf, Merowingerstraße 193
Dr. med. (Hals-, Nasen-, Ohrenheilkunde), 23. 12. 70.
- Sturm, Alexander, 4 Düsseldorf 31, Am Roßpfad 29
Dr. med. (Innere Medizin), 1. 11. 39.
- Sturm jr., Alexander, 469 Herne, Marienhospital
Dr. med. (Innere Medizin), 23. 12. 69.
- Tarbiat, Siavoche, 4 Düsseldorf, Bagelstraße 133
Dr. med. (Chirurgie), 21. 7. 66.
- Thomitzek, Wolf-Dieter, 4 Düsseldorf, Volmerswerther Str. 461
Dr. med. (Physiologische Chemie), 13. 9. 72
- Tomaschoff, Elisabeth, 4 Düsseldorf, Sonnenstraße 42
Dr. med. (Med. Mikrobiologie), 3. 5. 71.
- Urban, Norbert, 404 Neuss, Sauerbruchstraße 10
Dr. med. (Kinderheilkunde), 27. 6. 59.
- Weise, Hermann, 405 Mönchengladbach, Ludwig-Weber-Straße 15
Dr. med. (Innere Medizin), 15. 11. 56.
- Wetzels, Egon, 821 Prien-Hittenkirchen, Schörzing 11
Dr. med. (Innere Medizin), 6. 8. 68.
- Wild, Hans, 42 Oberhausen, Ev. Krankenhaus
Dr. med. (Innere Medizin), 6. 8. 56.
- Wirth, Wolfgang, 56 W-Barmen, Schleichstraße 115
Dr. med. et Dr. phil. (Pharmakologie und Toxikologie), 20. 8. 40.

g) Privatdozenten:

- Antweiler, Hubert Wilhelm, 4005 Meerbusch-Büderich, Necklenbroicher
Straße 28
Dr. med. (Pharmakologie und Toxikologie), 6. 11. 69.
- Arbab-Zadeh, Amir, 4 Düsseldorf, Scheidtstraße 10
Dr. jur. Dr. med. (Gerichtliche und Soziale Medizin), 21. 7. 66.
- Bergener, Manfred, 4 Düsseldorf, Bergische Landstraße 2
Dr. med. (Psychiatrie), 14. 1. 71.
- von Bernuth, Horst, 5605 Hochdahl, Kieferstraße 32
Dr. med. (Kinderheilkunde), 18. 5. 72.
- Boden, Wolfgang, 4005 Meerbusch-Büderich, Ahornstraße 9
Dr. med. (Geburtshilfe u. Frauenheilkunde), 20. 6. 68.

- B o k e l m a n n**, Johannes, 404 Neuss, An der Obererft 17—27
Dr. med. habil. (Geburtshilfe und Frauenheilkunde), 4. 7. 72.
- B o v e n t e r**, Karl, 511 Alsdorf, Martinstraße 1
Dr. med. (Hygiene und Bakteriologie), 8. 12. 48.
- B r e n g e l m a n n**, Johannes Clemens, 8 München 23, Rümannastraße 61/II
Dr. med. et Dr. rer. nat. Ph. D. (Klinische Psychologie), 30. 5. 68.
- D ö h n e**, Ernst, 415 Krefeld, Städt. Krankenanstalten, Phoniatrie und
Pädaudiologische Abteilung der HNO-Klinik
Dr. med. (Phoniatrie), 8. 5. 44.
- D r a n s f e l d**, Hans, 4505 Bad Iburg, Schulstraße.
Dr. med. et Dr. rer. nat. (Pharmakologie und Toxikologie), 6. 2. 69.
- E i c h h o r n**, Siegfried, 401 Hilden, Brucknerstr. 73
Dr. rer. pol. (Krankenhauswesen), 8. 6. 72.
- E n g e l h a r d t**, Jürgen Peter, 4005 Meerbusch 1, Am Hövel 23
Dr. med. dent. (Zahn-, Mund- und Kieferkrankheiten, insbesondere zahn-
ärztliche Prothetik), 16. 7. 70
- F e r b e r s**, Eduard, 4 Düsseldorf, Vinzenz-Krankenhaus
Dr. med. (Chirurgie), 21. 7. 66.
- F u c h s**, Erich, 62 Wiesbaden, Pfitznerstr. 5
Dr. med. (Innere Medizin)
- G o e r z**, Günther, 401 Hilden, Pungshausstraße 26
Dr. med. (Dermatologie und Venerologie), 17. 12. 70.
- G r e i n e r**, Hermann, Stadtmedizinaldirektor, 41 Duisburg, Nahestraße 53
Dr. med. (Gerichtliche und Soziale Medizin), 8. 6. 53.
- H a u s a m e n**, Torsten, 4 Düsseldorf, Solenanderstraße 2a
Dr. med. (Innere Medizin), 27. 5. 71.
- H e r r m a n n**, Jörg, 4 D-Wersten, Liebfrauenstr. 33
Dr. med. (Innere Medizin), 31. 5. 72.
- H o p p e**, Rudolf, 4 Düsseldorf, Königsallee 71
Dr. med. (Sozialhygiene), 24. 10. 68.
- H o r s t e r**, Johannes A., 5 K-Klettenberg, Geisbergstraße 10
Dr. med. (Innere Medizin), 22. 7. 57.
- J a c o b s**, Giesbert
Dr. med. (Chirurgie), 11. 1. 73.
- K a i s e r**, Eberhard, 62 Wiesbaden, Aukamm-Allee 33
Dr. med. (Gynäkologische Endokrinologie), 30. 11. 67.
- K i n d l e r**, Uwe, 4 Düsseldorf, Am Massenberger Kamp 7
Dr. med. (Innere Medizin), 3. 2. 72.
- K i s s e l e r**, Berthold, 4 Düsseldorf, Curieweg 28
Dr. med. (Med. Strahlenkunde), 29. 4. 71.
- K n i e r i e m**, Hans-Jürgen, 41 DU-Großenbaum, Saarner Straße 66
Dr. med. (Allg. Pathologie und Pathologische Anatomie), 4. 12. 69.
- K o v a c i c e k**, Stjepan, 43 Essen, Henckellstraße 15
Dr. med. (Chirurgie), 14. 5. 70
- K r ä m e r**, Jürgen, 404 Neuss, Fringsstr. 8
Dr. med. (Orthopädie), 11. 6. 72.
- K r ö n e r**, Hans, 4042 Glehn, Kemperweg 20
Dr. med. (Physiologische Chemie), 5. 2. 70.
- L e n n a r t z**, Herbert, 4048 Grevenbroich, Bergheimer Straße 1
Dr. med. (Anästhesiologie), 4. 12. 69.

- Linden, Karl-Joachim**
Dr. med. (Psychiatrie), 23. 6. 71.
- Marx, Ernst**, 419 Kleve, St.-Antonius-Hospital
Dr. med. (Chirurgie), 26. 10. 72.
- Meiers, Hans-Günter**, 4 D-Gerresheim, Metzkauser Straße 73
Dr. med. (Dermatologie und Venerologie), 5. 2. 70.
- Menzel, Hans-Joachim**, 42 Oberhausen 1, Bismarckstraße 26
Dr. med. dent. (Zahn-, Mund- u. Kieferheilkunde), 10. 2. 72.
- Merguet, Hans**
Dr. med. (Chirurgie), 14. 5. 70.
- Mittelbach, Franz**, 4044 Kaarst, Karlsruher Str. 9
Dr. med. (Innere Medizin)
- Molinski, Hans**, 4156 Willich 1, Kurze Straße 1
Dr. med. (Psychosomatische Medizin), 3. 12. 70.
- Morgenstern, Claus**, 405 Mönchengladbach, Annakirchstraße 129
Dr. med. (Physiologie), 8. 7. 71.
- Mortier, Wilhelm**
Dr. med. (Kinderheilkunde), 10. 2. 72.
- Müller-Ruchholtz, Ernst Richard**, 404 Neuss, Einsteinstraße 182
Dr. med. habil. (Physiologie), 10. 2. 72.
- Müntefering, Horst**, 4044 Kaarst, Neusser Straße 80
Dr. med. (Allg. Pathologie u. Kinderpathologie), 10. 2. 72.
- Niemann, Friedrich**, 402 Mettmann, Evgl. Krankenhaus, Gartenstraße 8
Dr. med. (Chirurgie), 30. 5. 68.
- Pfitzer, Peter**, 4 Düsseldorf, Stoffeler Damm 120
Dr. med., Dr. rer. nat. (Allgem. Pathologie und Cytopathologie), 3. 12. 70.
- Pöttgen, Wolfgang**, 4 Düsseldorf, Schumannstraße 70
Dr. med. (Innere Medizin), 10. 2. 72.
- Raff, Werner-Karl**, 401 Hilden, Mozartstraße 6
Dr. med. habil. (Physiologie), 4. 7. 72.
- Reidemeister, Jürgen-Christoph**, 4044 Kaarst/Neuss, Kupferstr. 10
Dr. med. (Chirurgie), 25. 6. 70.
- Reimold, Ekkehard Werner**
Dr. med. (Kinderheilkunde), 15. 1. 63 (beurlaubt).
- Reinauer, Hans**, 4 Düsseldorf, Dechenweg 1a
Dr. med. (Physiologische Chemie), 5. 12. 68.
- Ritzl, Friedrich**, 5021 Groß-Königsdorf, Talstraße 7
Dr. med. (Nuklearmedizin), 29. 4. 71.
- Simon, Kurt**, 5603 Wülfrath, Klinik Aprath
Dr. med. (Lungenkrankheiten), 23. 4. 70.
- Schmalbruch, Henning**, Neurophysiol. Institut Kopenhagen
Dr. med. (Elektronenmikroskopische Cytologie), 12. 11. 70
(von der Vorlesungspflicht entbunden).
- Schmidt, Helmut A. E.**, 41 Duisburg, Bethesda-Krankenhaus
Dr. med. (Nuklearmedizin), 19. 6. 69.
- Scholtholt, Josef**, 6 F-Fechenheim, Hüfneldstraße 18
Dr. med. (Physiologie), 19. 6. 69.
- Schröder, Eberhard**, 404 Neuss, Krurstraße 28
Dr. med. (Innere Medizin), 22. 5. 69.

- Schulte, Hagen Dietrich, 4 Düsseldorf, Dormagener Straße 18
Dr. med. (Chirurgie), 3. 2. 72.
- Steingrüber, Hans-Joachim, 404 Neuss, Berghäuschensweg 1
Dr. phil. (Psychologie)
- Stolze, Theodor, 5657 Haan, Diekerstraße 92
Dr. med. (Medizinische Strahlenkunde), 22. 10. 70.
- Wagenfeld, Ernst, 443 Burgsteinfurt/Westf., Burgstraße 6
Dr. med. (Innere Medizin), 1. 6. 39.
- Werners, Paulheinz, 4 D-Oberkassel, Sonsbecker Straße 9
Dr. med. (Geburtshilfe und Frauenheilkunde), 23. 4. 70.
- Wirth, Klaus
Dr. med. (Pharmakologie), 21. 10. 71.

h) Akademische Oberräte und Räte:

- Gatzke, Hans-Dieter
Dr. med., 1. 10. 72.
- Kemperdick, Helmut Friedrich
Dr. med., 11. 4. 72.
- Nessler, Lore
Dr. med.
- Ruska, Carla, 4005 Meerbusch 3, Rheindamm 15
Dr. med., 18. 12. 72.

i) Mit Vorlesungen beauftragt:

- Murken, Axel Hinrich, 4 Düsseldorf, Himmelgeister Straße 143
Dr. med. (Medizinische Terminologie), 5. 10. 71.
- Reuter, Heinz, Ltd. MinRat, 4 Düsseldorf, Hallbergstraße 4
Dr. med. (Öffentlicher Gesundheitsdienst)
- Schreiber, Wolfgang, 5605 Hochdahl, Wupperstraße 18
Dr. rer. nat. (Physiologische Chemie)
- Viefhues, Herbert, 5 Köln 21, Markomannenstraße 18
Prof. Dr. med. (Medizinische Soziologie), 15. 10. 71.

Institute und Kliniken

Anatomisches Institut

Direktoren: Prof. Dr. Dr. Kiesselbach, Prof. Dr. Goslar (geschäftsführend), Prof. Dr. Rosenbauer.

I. Lehrstuhl: Prof. Dr. Dr. Kiesselbach, Tel. 3 11 / 27 06 — Wissenschaftlicher Rat und Professor: N. N. — Akademischer Oberrat: Dr. Fessel — Akademischer Rat: N. N. — Wiss. Ass.: Frau Dr. Holtschmidt — Wiss. Mitarbeiter: Grewe.

II. Lehrstuhl: Prof. Dr. Goslar, Tel. 3 11 / 26 86 — Akademische Räte: Dr. Gatzke, N. N. — Wiss. Ass.: Dr. Kurtz, Dr. Hettwer.

III. Lehrstuhl: Prof. Dr. Rosenbauer, Tel. 3 11 / 26 57 — Wiss. Ass.: Dr. Schlösser, Dr. Jost — Wiss. Mitarbeiter: Curdes.

C. u. O. Vogt-Institut für Hirnforschung, Tel. 3 11 / 27 77: Direktor: Prof. Dr. Hopf — Wiss. Ass.: Dr. Dross, Dr. Frölich, Dipl.-Phys. Jennissen, Mai, Dr. Schleifenbaum, Thörner.

Abteilung für Neuropsychologie: Wiss. Rat und Prof.: Dr. Grünewald — Wiss. Ass.: Dipl.-Ing. Sander.

Institut für Biophysik und Elektronenmikroskopie, Tel. 3 11 / 25 31: Direktor: Prof. Dr. Ruska — Akademischer Oberrat: Dipl.-Phys. Dr. Hahn — Akad. Rat: Frau Dr. Ruska — Wiss. Ass.: Dr. Schade, Dipl.-Biologe Dr. Baumeister, Dr. Scheuermann.

Physiologisches Institut, Direktoren: Prof. Dr. Lochner (geschäftsführender Direktor), Prof. Dr. Haase, Prof. Dr. Kaufmann.

Lehrstuhl I: Prof. Dr. Lochner, Tel. 3 11 / 26 70 — Wiss. Rat u. Prof.: Prof. Dr. Arnold — Akad. Oberrat: Priv.-Doz. Dr. Müller-Ruchholtz — Oberassistent: Priv.-Doz. Dr. Raff — Wiss. Ass.: Dr. Hagemann, Dr. Schiffer, Dr. Schulz — Wiss. Ang.: Dr.-Ing. Manoli, Dr. Niehues — Verw. Wiss. Ass.: Frau Meyer — Wiss. Mitarb.: Apotheker Schulze Wischeler.

Lehrstuhl II: Prof. Dr. Haase, Tel. 3 11 / 26 87 — Wiss. Ass.: Dipl.-Phys. Cleveland, Dr. Fromm, Dr. Noth, Dr. Ross — Wiss. Ang.: Dipl.-Phys. Wolf.

Lehrstuhl für klinische Physiologie: Prof. Dr. Kaufmann, Tel. 3 11 / 27 62 — Wiss. Ass.: Dr. Bayer — Wiss. Ang.: Dr. Hennekes — Verw. Wiss. Ass.: Dipl.-Ing. Bartos.

Institut für Physiologische Chemie I und II: Direktoren: **Lehrstuhl I:** Prof. Dr. Hollmann, Tel. 3 11 / 27 07 — **Lehrstuhl II:** Prof. Dr. Staib, Tel. 3 11 / 27 24 — Dozent: N. N. — Oberassistent: Prof. Dr. Thomitzek — Akademischer Oberrat: Priv.-Doz. Dr. Kröner — Wiss. Ass.: Dr. Bojar, Dr. Gericke, Dr. Rheingans, Dr. Matthiesen, Dr. Steyer, Dr. Thienhaus, Dr. Wagner — Gastprofessor: Prof. Dr. K. Altmann (Rochester/New York/USA).

Institut für Humangenetik und Anthropologie, Ulenbergstr. 127/129, Tel. 3 11 / 23 49 / 23 50: Direktor: Prof. Dr. Schade — Wiss. Rat: Prof. Dr. Grote — Akad. Rat: Dr. Scheil — Wiss. Ass.: Dipl.-Biol. Köhn, Frau Dr. Bartsch, Dr. Claussen.

Pathologisches Institut, Tel. 33 44 44 / 33 39 und 33 40: Direktor: Prof. Dr. Dr. h. c. Dr. h. c. H. Meessen — Wiss. Rat: Prof. Dr. Gerhard — Oberärzte: Prof. Dr. Blessing, Prof. Dr. Huth, Priv.-Doz. Dr. Knieriem — Wiss. Ass.: Priv.-Doz. Dr. Dr. Pfitzer, Priv.-Doz. Dr. Müntefering, Dr. Borchard, Dr. Rheinhardt, Dr. Feistkorn, Dr. Moubayed, Dr. Lenz, Dr. G. Müller, Dr. Evers, Dr. Bernhardt, Dr. Beykirch, Dr. Münnich, Dr. Kieker, Dr. Ohnhäuser, Dipl.-Chem. Dr. Herberitz.

Pharmakologisches Institut, Tel. 3 11 / 25 00: Direktor: Prof. Dr. Greeff — Akad. Oberrat: Dr. Bieniek, Dipl.-Chem. Strobach — Oberass.: Priv.-Doz. Dr. Wirth (beurlaubt) — Wiss. Ass.: Dr. Köhler, Dr. Noack, Dr. Bluschke, Dr. Mietani, Dr. Bonn, Dipl.-Phys. Schlieper.

Institut für Medizinische Mikrobiologie und Virologie, Tel. 3 11 / 24 59 u. 24 60: Direktor: Prof. Dr. Naumann — Wiss. Rat u. Prof.: Dr. Pothmann — Wiss. Rat u. Prof.: Dr. Schmidt — Akad. Rat: Dr. Bubenzer — Wiss. Ass.: Frau Prof. Tomaschoff, Frau Dr. J. Koch, Dr. Rosin, Dr. Fuhr, Frau Dr. G. Koch, Frau Dr. Cermak, J. Grosser, B. Hillebrand, A. Dalhoff.

Institut für Hygiene, Gurlittstraße 53, Tel. 34 50 61: Direktor: Prof. Dr. Schlipkötter — Wiss. Rat: Prof. Dr. Grün — Wiss. Ass.: Dr. Grieser, Dr. Buchta, Dr. Idel, Dr. Fischer, Dr. Baginski — Verw. Wiss. Ass.: Balacescu, Pitz, Stiller-Winkler.

Institut für Arbeitsmedizin, Gurlittstraße 55, Tel. 34 40 31: Direktor: Prof. Dr. Hagen.

Institut für Gerichtliche Medizin, Tel. 3 11 / 23 86 - 88: Direktor: Prof. Dr. Manz — Wissenschaftl. Rat und Professor Frau Dr. Elisabeth Trube-Becker, Wissenschaftl. Rat und Professor Dr. Reh, Oberarzt — Leiter der toxi-kologisch-chemischen Abteilung: Akademischer Oberrat Dipl.-Chem. Dr. Wulff — Wiss. Ass.: Priv.-Doz. Dr. Dr. Arbab-Zadeh, Frau Dr. Ramms, Dr. Clausnitzer, Dr. Haarhoff, Dr. Weiler, Frau Dr. Kramaschke.

Institut für Geschichte der Medizin, Tel. 33 44 44 / 32 95 und 32 51 und 3 11 / 22 62 und 22 63: Direktor: Prof. Dr. Schadewaldt — Wiss. Ass.: Apothekerin Dr. Müller, Dr. Murken — Wiss. Mitarbeiter: U. Fritsche, Dr. Diederichs.

Im gleichen Hause: Düsseldorfer Institut für amerikanische Völkerkunde, Direktor: H. Krumbach, Merowingerstraße 12, Tel. 34 31 18, Archiv: Tel. 3 11 22 63.

Ärztlicher Direktor der Klinischen Anstalten der Universität: Prof. Dr. Dr. A. Greither, Direktor der Universitätshautklinik.

I. Medizinische Universitätsklinik A, Tel. 33 44 44 / 27 20 / 27 21: Direktor: Professor Dr. med. F. Grosse-Brockhoff — Wiss. Abteilungsvorsteher: Professor Dr. med. Rick, Professor Dr. med. Jungblut — Oberärzte: Professor Dr. med. Büchner, Priv.-Doz. Dr. med. Schröder, Priv.-Doz. Dr. med. Pöttgen, Priv.-Doz. Dr. med. Hausamen, Priv.-Doz. Dr. med. Kindler — Wiss.-Ass.: Dr. Altrogge, Dr. Angenent, Dr. Austerhoff, Dr. Bernard, Dr. Besuch, Dr. Brennecke, Dr. Derra, Dr. Esser, Dr. Fischer, Dr. Förster, Dr. Fritsch, Dr. Göbel, Dr. Goeckenjan, Dr. Grabensee, Dr. Grün, Dr. Hein, Dr. Hofmann, Dr. Huneke, Dr. Jax, Dr. Kleybrink, Dr. Knop, Dr. Königshausen, Dr. Lautenschläger, Dr. Ley, Dr. Mellinghoff, Dr. Nieling, Dr. Peters, Dr. Pietrek, Dr. Reusch, Dr. Risler, Dr. Scheer, Dr. Schmidt, Dr. Schneider, Dr. Schnurr, Dr. Scholten, Dr. Schoppe, Dr. Stolle, Dr. Wippert, Dr. Yavari.

I. Medizinische Klinik B, Tel. 33 44 44 / 29 00: Direktor: Prof. Dr. Loogen — Oberärzte: Prof. Dr. H. Kreuzer, Prof. Dr. U. Gleichmann, Prof. Dr. W. Kübler — Akad. Oberrat: Dr. Bostroem — Wiss. Ass.: Dr. Both, Dr. Breithardt, Frau Dr. Buchta, Frau Dr. Dübbers, Dr. Krauss, Dr. Kuhn, Dr. Mäurer, Dr. Mertens, Dr. Niessen, Dr. Neuhaus, Dr. Schütz, Dr. Seipel, Dr. Spiller, Frau Dr. Witte, Dr. Höfer, Dr. Opherk, Dr. Schwick.

II. Medizinische Universitätsklinik und Poliklinik, Tel. 33 44 44 / 28 10 u. 28 11: Direktor: Prof. Dr. Krüskemper — Wiss. Abt.-Vorsteher und Prof.: Dr. Zimmermann — Leiter der Laboratorien: Wiss. Rat Prof. Dr. Irmscher — Leiter der Röntgenabteilung: Akad. Oberrat Priv.-Doz. Dr. Stolze — Oberärzte: Wiss. Räte Prof. Dr. Gries, Prof. Dr. Horster, Prof. Dr. Solbach, Priv.-Doz. Dr. Herrmann — Wiss. Ass.: Dr. Beckmann, Dr. H. Berger, Frau Dr. Bremer, Dr. Bub, Dr. Burkert, H.-J. Cüppers, Frau Dr. Fresen, Dr. Glawar, Dr. Grünekle, Frau Dr. Hahnel, Dr. Heinlein, Dr. Hessing, Dr. Hinssen, Dr. Hüggenberg, Dr. Jacobi, Dr. Kley, Dr. Koschinsky, Dr. Lang, Dr. Nieschlag, Dr. Potthoff, Frau Dr. Sander, Dr. Schaps, Dr. Schmidt-Sodingen, K.-H. Schneider, Dr. Vogelberg, Dr. Wiegelmann, Dr. Wiermann, Dr. Wildmeister, Dr. Windeck.

Neurologische Universitätsklinik, Tel. 33 44 44 / 28 80: Direktor: Prof. Dr. Bay — Wiss. Rat: Prof. Dr. Baust — Oberärzte: Wiss. Rat Prof. Dr. Becker, Wiss. Rat Prof. Dr. Rabe — Wiss. Ass.: Dr. Auhagen, Dr. Hielscher, Dr. Holzbach, Dr. Knaack, Dr. Pottel, Dr. Remmers, Dr. Spancken, Dr. Sträter, Dr. Trahms, E. Benary, Dipl.-Psych. Dr. Ammon.

Psychiatrische Klinik der Universität Düsseldorf — Rheinisches Landeskrankenhaus, Düsseldorf, Bergische Landstr. 21, Tel. 2 80 12 19: Direktor: Prof. Dr. med. K. Heinrich — Wiss. Rat: N. N. — Wiss. Ass.: Dr. Freistein, Dr. Chr. Kretschmar, Dr. J. H. Kretschmar, Dr. Olbrich, Dr. Schneider, Dipl.-Psych. Dr. I. Rode.

Abteilung für Psychohygiene an der Universität und an der Psychiatrischen Universitätsklinik, Bergische Landstr. 2, Tel. 2 80 12 18: Leiter: Wiss. Abt.-Vorsteher und Prof. Dr. Dr. Schumacher, Dr. Heinz.

Chirurgische Universitätsklinik und Poliklinik, Tel. 33 44 44 / 23 50: Direktoren: Prof. Dr. med. W. Bircks (Geschäftsführender Direktor), Prof. Dr. med. K. Kremer — Wiss. Rat: Prof. Dr. Drewes — Oberärzte: Wiss. Rat Prof. Dr. Hoffmann, Akad. Oberrat Priv.-Doz. Dr. Kovacicek, Prof. Dr. von Elmendorff, Prof. Dr. Tarbiat, Priv.-Doz. Dr. Jacobs, Priv.-Doz. Dr. Merguet, Priv.-Doz. Dr. Müller, Priv.-Doz. Dr. Reidemeister, Priv.-Doz. Dr. Schulte — Akad. Oberrat: Dr. med. Augath — Wiss. Ass.: Dr. Bischoff, Dr. Brölsch, Dr. Darup, Dr. Derra, Dr. Elert, Dr. Florack, Dr. Gebhardt, Dr. Gisbertz, Dr. Helmig, Dr. Herzer, Dr. Höhmann, Dr. Holzrichter, Dr. Irlich, Dr. Jüнемann, Dr. Katoh, Dr. Kelava, Dr. Kivelitz, Dr. Kleinschmidt, Dr. Köfer, Dr. Krian, Dr. Küster, Dr. Latusus, Dr. Lenz, Dr. Loose, Dr. Meyer, Dr. Moschinski, Frau Dr. Münchow, Dr. Nier, Frau Dr. Oeking, Dr. Palomba, Dr. Petersen, Dr. Ruland, Dr. Rumpf, Dr. Rötzscher, Dr. Sailer, Dr. Sandmann, Dr. Schacht, Frau Dr. Stapinska, Dr. G. Stauch, Dr. R. Stauch, Dr. Steinhaus, Dr. Stevanovic, Dr. Störmer, Dr. Ulrich, Dr. Usmiani, Dr. Vollkammer, Dr. Wildt, Frau Dr. Zombeck, Dr. Zumfelde.

Abteilung für Blutgerinnung und Bluttransfusion, Tel. 33 44 44 / 23 44: Abt.-Vorsteher und Prof. Dr. Brüster — Oberarzt: Dr. Greve — Wiss. Ass.: Frau Dr. Nicula, Frau Dr. Kuntz.

Institut für Anästhesiologie, Tel. 33 44 44 / 31 01: Direktor: Prof. Dr. Zindler — Oberärzte: Prof. Dr. Lennartz, Dr. Purschke, Akad. Rat Dr. Huse — Wiss. Ass.: Dr. Antoniadou, Dr. Bokelmann, Dr. Dehnen, Dr. Eiser, Dr. Fistas, Dr. Flemming, Dr. Ghazwinian, Dr. Günther, Dr. Hartung, Dr. Hiltmann, Dr. Hirsch, Dr. Köhler, Dr. Marschall, Dr. Nadjmabadi, Dr. Ottermann, Dr. Reichelt, Dr. Segeth, Dr. Siepmann, Dr. Schreiner, Dr. Schulte-Herbrüggen, Dr. Stieglitz, Dr. Strasser, Dr. Strothmann, Dr. Vennebusch, Dr. Wüst.

Abteilung für Experimentelle Anästhesiologie: Wiss. Rat u. Prof. Dr. Arndt — Wiss. Ass.: Dr. Fournell.

Urologische Universitätsklinik, Tel. 33 44 44 / 31 10: Direktor: Prof. Dr. Dettmar — Oberärzte: Dr. Meridies, Dr. Lenz, Dr. Schauenburg — Wiss. Ass.: Dr. Boeminghaus, Dr. Schmidt, Dr. Kollias, Dr. Wienert, Dr. Fröhlich, Dr. Wagner, Dr. Jellinghaus, Dr. Böcker.

Neurochirurgische Universitätsklinik, Tel. 33 44 44 / 29 10: Direktor: Prof. Dr. Kuhlendahl — Oberärzte: Prof. Dr. Hensell, Akadem. Oberrat Dr. Hirschbiegel — Wiss. Ass.: Dr. Bathen, Dr. Böckem, Dr. Dalai, Dr. Hänsel, Dr. Hekmat, Dr. Hölper, Dr. Ischebeck, Dr. Leem, Dr. Miltz, Dr. Nicola, Dr. Rehse, Dr. Schamoni, Dr. Thal, Dr. Weinland, Dr. Zimmermann, Dipl.-Phys. Krämer, Dipl.-Ing. K. H. Müller, Dipl.-Ing. Hauptmann.

Orthopädische Universitätsklinik, Tel. 33 44 44 / 29 60: Direktor: Prof. Dr. Idelberger — Oberärzte: Priv.-Doz. Dr. habil. Krämer, Akadem. Oberrätin Frau Dr. Schulze — Wiss. Ass.: Dr. Antelmann, Dr. Brinkmann, Dr. Eichenlaub, Dr. Inoue, Dr. Klein, Kreidler, Dr. Labunski, Dr. Maassen, Omidwar, Dr. Pfennigwerth, Dr. Schneider, Dr. Spilker.

Institut und Klinik für Medizinische Strahlenkunde, Tel. 33 44 44 / 29 90: Direktor: Prof. Dr. Vieten — Oberärzte: Wiss. Rat und Prof. Dr. Günther, N. N. — Akadem. Rätin: Dr. Kürten — Wiss. Ass.: Dr. Steinmeyer, Frau Dr. Schwarzhoff, Dr. Henning, Frau Dr. Engels, Dr. Herfurtner, Dr. Günther, Dr. Heyser.

Universitätsfrauenklinik, Tel. 33 44 44 / 25 00: Direktor: Professor Dr. Beck — Oberärzte: Wiss. Rat u. Prof. Dr. Haering, Priv.-Doz. Dr. Werners, Priv.-Doz. Dr. Bokelmann — Wiss. Rat und Prof. Dr. Greuel (med. Strahlenk.) — Akadem. Oberrat Priv.-Doz. Dr. Molinski (Psychosom. Medizin) — Wiss. Ass.: Dr. Albrecht, Dr. Baust, Dr. Bender, Dr. Bläsig, Dr. v. d. Crabben, Frau Dr. Frantzen, Dr. Grünthal, Dr. Harnacke, Dr. Heidenreich, Dipl.-Phys. Dr. Morgenstern, Dr. Näther, Frau Dr. Perschmann, Dr. Potthoff, Frau Dipl.-Chem. Seuken, Dr. Schlieper, Dr. Schmidt-Elmendorff, Dr. Scholz, Dr. Staib, Dr. Terinde, Dr. Thamm, Dr. Tigges, Dr. Werner, Frau Dr. Zurhausen.

Universitäts-Kinderklinik Düsseldorf, Tel. 33 44 44 / 26 40 - 41: Direktor Prof. Dr. von Harnack — Wiss. Rat und Professor: Prof. Dr. Bremer, Prof. Dr. Schmidt — Oberärzte: Doz. Dr. von Bernuth, Dr. Bourgeois, Doz. Dr. Mortier — Akadem. Oberrat: Doz. Dr. Steingrüber — Akadem. Rat: Dr. Kemperdick, Dr. Lore Nessler — Wiss. Ass.: Dr. Maria Ammermann, Dr. Gisela Arcari, Dr. Maria-Luisa Arreglado, Dr. Konrad Becker, Dr. Michael Becker, Dr. Jutta Boege, Dr. Breuer, Dipl.-Psychologe Dr. Gagel, Dr. Dr. Gauchel, Dr. Barbara Goebel, Dr. Goebel, Dr. Guthoff, Dr. Erika Hillebrand, Dr. Höhn, Dr. Gertrud Janssen, Dr. F. Janssen, Dr. Janzen, Dr. Karch, Dr. Kemperdick, Dr. Kosche, Dr. Krahé, Dr. Lange, Dr. Lehr, Dr. Lemburg, Dr. Leurs, Dr. Liersch, Dr. Ingrid Lombeck, Dr. Meyer, Dr. Michaelis, Dr. Petrich, Dr. Hildegard Pzyrembel, Dr. Renner, Dr. Rosenkränzer, Dr. Rupprecht, Dr. Salfner, Dr. Erika Scharff, Dr. Urte Seidemann, Dr. Ingeborg Sprock, Dipl.-Psychologin Sterzel, Dr. Stemann, Dr. Teuber, Dr. Tinschmann, Dr. Völberg, Dr. von Voß, Dr. Hedwig Werner, Dr. Zuleger.

Universitäts-hautklinik, Tel. 33 44 44 / 26 00: Direktor: Prof. Dr. Dr. Greither — Wiss. Rat u. Prof. Dipl.-Chem. Dr. Ippen — Oberärzte: Prof. Dr. Bielicky, Prof. Dr. Haensch, Priv.-Doz. Dr. Meiers, Priv.-Doz. Dr. Goerz, Frau Dr. Rechenberger — Wiss. Ass.: Dr. Beisenherz, Dr. Botsch, Dr. Döring, Dr. Drescher, Dr. Eichenauer, Dr. Engels, Dr. Funk, Frau Dr. Heinlein, Frau Dr. Hevemeyer, Dr. Hirschhäuser, Frau Dr. Hubbes, Dr. Ilgner, Dr. Itani, Dr. Jantzen, Dr. Kocks, Dr. Lissner, Frau Dr. Scheer, Frau Dr. Schuppenhausen, Dr. Seiffert, Dr. Stark, Dr. Straßburger.

Universitätsaugenklinik, Tel. 33 44 44 / 23 21: Direktor: Prof. Dr. Pau — Oberärzte: Prof. Dr. Friedburg, Dr. Tillmann — Wiss. Ass.: Ulrike Aengenheister, Dr. Aumann, Dr. Bloch, Dr. Grüntzig, Dr. Lieselotte Hallermann, Dr. Hammerstein, Loewen, Dr. Rosvitha Rummeld, Dr. Suhr, Dr. Schmitt, Dr. Schöpfer, Dr. Schultheiß, Dr. Wahl, Weiß, Dr. Wigger.

Universitätsklinik für Hals-, Nasen-, Ohrenkrankheiten, Tel. 33 44 44 / 25 70: Direktor: Prof. Dr. Meyer zum Gottesberge — Wiss. Rat u. Prof. Koburg — Oberärzte: Dr. Küpper, Dr. van Landeghem — Wiss. Ass.: Dr. Brückmann, Dr. Heuermann, Dr. Hiddemann, Frau Dr. Hockauf, Dr. Maass, Frau Dr. Madjidi, Dr. Meister, Dr. De la Motte, Dr. Müller-Thurmann, Dr. Nasemann, Frau Dr. Piasecki, Dr. Quante, Dr. Rodriguez, Dr. Strauß, Dr. Versmold.

Forschungslaboratorium für Medizinische Akustik der HNO-Klinik, Tel. Nr. 33 44 44 / 33 95: Direktor: Prof. Dr. Meyer zum Gottesberge — Leiter der Physikalischen Abteilung: Dipl.-Ing. Dr. Esser — Leiter der Medizinisch-Biologischen Abteilung: Wiss. Rat und Prof. Dr. Koburg — Wiss. Ass.: Dipl.-Ing. Ruhrberg, Dipl.-Ing. Schunicht, Dr. Orsulakowa, Dr. Ishida.

Universitäts-Poliklinik und Klinik für Zahn-, Mund- und Kieferkrankheiten (Westdeutsche Kieferklinik), Tel. 33 44 44 / 31 40: Direktoren: Prof. Dr. Böttger, Prof. Dr. Dr. Fischer (geschäftsführender Direktor), Prof. Dr. Straßburg, Prof. Dr. Weise.

Poliklinische und zahnärztlich-chirurgische Abteilung, Tel. 33 44 44 / 31 55: Direktor: Prof. Dr. Dr. Fischer — Oberarzt: Priv.-Doz. Menzel — Wiss. Ang.: Zahnärzte Adadevoh, Johann, Horst, Jung, Linné, Puff.

Abteilung für Zahnerhaltung und Parodontologie, Tel. 33 44 44 / 31 57: Direktor: Prof. Dr. Straßburg — Oberarzt: N. N. — Wiss. Ass.: Dr. Herforth (mit Lehrauftrag) — Wiss. Ang.: ZA Albring, Bergfeld, Breinlich, Ediger, Fligge, Moll, Schoerner, Seichter.

Abteilung für Kieferorthopädie, Tel. 33 44 44 / 31 60: Direktor: Prof. Dr. Weise — Oberarzt: N. N. — Akadem. Rätin: Dr. B. Reich — Wiss. Ass./Angest.: Dr. Crott (mit Lehrauftrag), ZA Franke, ZA Genenger, Dr. Janke, Dr. Strumpf.

Abteilung für Prothetik, Tel. 33 44 44 / 31 58 (Moorenstr. 5), und **Vorklinisches Institut** (Mettmanner Straße 16—18), Tel. 72 20 21: Direktor: Prof. Dr. Böttger — Oberarzt: Priv.-Doz. Dr. Engelhardt — Wiss. Ass.: Dr. Giedinghagen, Dr. Glasmacher, Dr. Grüne, Dr. Jellinghaus, Dr. Dr. Spiekermann — Wiss. Ang.: Bussmann, Mai, Peseschgsadeh, Dr. Platthaus.

Universitätsklinik für Kiefer- und Gesichtschirurgie (Westdeutsche Kieferklinik), Tel. 33 44 44 / 31 81: Direktor: Prof. Dr. Dr. Rehrmann — Oberärzte: Prof. Dr. Dr. Schettler, Prof. Dr. Dr. Koberg, Prof. Dr. Podlesch — Wiss. Ass.: Dr. Dr. Koch, Dr. Dr. Koblin, Dr. Dr. Momma, Dr. Kogge, Dr. Dr. Kreidler, Dr. Palomero, Dr. Reil, Dr. Biermann, Dr. Dr. Pfeifle, Dr. Horch, Dr. Dr. Nwoku, Dr. Riebe, Dr. Kind.

Vorlesungen Sommersemester 1973

(vgl. auch Vorlesungsankündigungen — Für Hörer aller Fakultäten — S. 26)

(Änderungen vorbehalten)

I. Anatomie

- | | |
|---|--|
| 471. Topographische Anatomie
Mo. 11—13 (2stündig)
Gr. Hörsaal des Anatomischen Instituts | Kiesselbach |
| 472. Anatomie II (Eingeweide)
Di., Mi., Do., Fr. 10—11 (4stündig)
Gr. Hörsaal des Anatomischen Instituts | Goslar |
| 473. Demonstration zur Anatomie II
Do. 9—10 (1stündig, 14täglich)
Demonstrationsraum des Anatom. Instituts | Goslar und
Assistenten |
| 474. Entwicklungsgeschichte (Primitiventwicklung)
mit Demonstrationen
Mi., Do., Fr. 9—10 (3stündig)
Gr. Hörsaal des Anatomischen Instituts | Rosenbauer |
| 475. Funktionelle Anatomie des Bewegungs-
apparates
Di. 9—10 (1stündig)
Gr. Hörsaal des Anatomischen Instituts | Kiesselbach |
| 476. Histologischer Kurs in der 1. Semesterhälfte
Mo., Di., Do., Fr. 14 s.t.—18 (10stündig)
Kursraum des Anatomischen Instituts | Kiesselbach/Goslar/
Rosenbauer und
Assistenten |
| 477. Mikroskopisch-diagnostische Übungen
nach Vereinbarung (2stündig)
Kursraum des Anatomischen Instituts | Rosenbauer und
Assistenten |
| 478. Einführung in die Histochemie
nach Vereinbarung (1stündig)
Kl. Hörsaal des Anatomischen Instituts | Goslar |
| 479. Einführung in die elektronenmikroskopische
Cytologie mit Demonstrationen zum histo-
logischen Kurs für Mediziner und Biologen
Mo. 9—10 (1stündig)
Kleiner Hörsaal der Anatomie | Ruska |
| 480. Anatomische Grundlagen für Studierende der
Psychologie mit Demonstration
nach Vereinbarung (3stündig)
Kl. Hörsaal des Anatomischen Instituts | Goslar |
| 481. Anleitung zu wissenschaftlichem Arbeiten
nach Vereinbarung priv. et gratis
Anatomisches Institut | Kiesselbach/Goslar/
Rosenbauer |

II. Hirnforschung

482. Klinische Neuroanatomie
nach Vereinbarung (1stündig)
Kl. Hörsaal des Anatomischen Instituts Hopf
483. Neuroanatomische Demonstrationen
nach Vereinbarung (1stündig)
Präpariersaal des Anatomischen Instituts Hopf u. Mitarbeiter
484. Neuroanatomisches Kolloquium
(in Gruppen)
nach Vereinbarung (1stündig)
Seminarraum, Institut für Hirnforschung Hopf u. Mitarbeiter
485. Einführung in die Neuropsychologie
mit Demonstrationen
nach Vereinbarung (1stündig)
Seminarraum, Institut für Hirnforschung Grünewald
486. Einführung in die Anatomie des Nerven-
systems und der Sinnesorgane
nach Vereinbarung (1stündig)
Seminarraum, Institut für Hirnforschung
für Psychologen Hopf
487. Einführung in die Hirnforschung
mit Demonstrationen
nach Vereinbarung (2stündig)
Seminarraum, Institut für Hirnforschung
für Psychologen Hopf/Grünewald/
Frölich/Dross
488. Anleitung zu wissenschaftlichen Arbeiten
nach Vereinbarung Hopf/Grünewald

III. Biophysik und Elektronenmikroskopie

489. Einführung in die elektronenmikroskopische
Cytologie mit Demonstrationen zum
histologischen Kurs (Kiesselbach, Rosenbauer)
für Mediziner und Biologen
Mo. 9—10 (1stündig)
Institutsgruppe II, Kl. Hörsaal der Anatomie Ruska
490. Anleitung zum wissenschaftlichen Arbeiten
nach Vereinbarung priv. et gratis
Institut Ruska
491. Elektronenmikroskopisches Kolloquium
Mo. 16 s.t.
Leseraum des Instituts Ruska/Hahn

IV. Physiologie

492. Physiologie 2. Teil (animalische Physiologie)
Mo.—Do., 8—9 (4stündig) Haase/Kaufmann/
Morgenstern
493. Einführung in die Physiologie
1. Teil (vegetative Physiologie)
für Mediziner und Psychologen
Fr. 8—9 (1stündig) Lochner/Kaufmann/
Arnold/Müller-
Ruchholtz/Raff
494. Physiologisches Praktikum mit Kolloquium
Mo., Do. 11.00—13.30 (6stündig) Lochner/Haase/
Kaufmann/Arnold/
Scholthoff/Müller-
Ruchholtz/Raff
495. Physiologie 2. Teil für Psychologen
Mi., Do. 9—10 (2stündig) Lochner/Kaufmann/
Arnold/Müller-
Ruchholtz/Raff
496. Physiologie und Pathophysiologie
des Kreislaufs
Di. 16—18
(1 Std. Vorlesung, 1 Std. Diskussion)
Kleiner Hörsaal des Physiolog. Instituts Arndt
497. Biologisches Kolloquium für Fortgeschrittene
Fr. 16—17 Lochner/Greeff
498. Anleitung zum wissenschaftlichen Arbeiten
nach Vereinbarung Lochner/Haase/
Kaufmann/Arnold/
Müller-Ruchholtz/Raff

V. Physiologische Chemie

499. Physiologische Chemie II. Teil
Mo.—Fr., 10—11 (5stündig) Hollmann/Staib/
Gr. Hörsaal des Instituts für Physiol. und
Physiol. Chemie, Institutsgruppe II Reinauer/Kröner/
Thomitzek
500. Physiologisch-chemisches Kolloquium
(nur für Examssemester)
Mi. 16 (1stündig) Hollmann/Straib/
Kl. Hörsaal des Instituts für Physiol. und
Physiol. Chemie Reinauer/Kröner/
Thomitzek
501. Eiweiße in biologischen Flüssigkeiten
jeden 3. Freitag 15.00—17.15 (1stündig)
Kl. Hörsaal des Instituts für Physiol. und
Physiol. Chemie Geinitz
502. Physiologisch-chemisches Praktikum
einschließlich Kolloquium
Di., Do. 11—18 (8stündig) Hollmann/Staib/
Kursraum des Instituts für Physiol. Chemie, Reinauer/Kröner/
Institutsgruppe II Thomitzek
503. Anleitung zu wissenschaftlichen Arbeiten
ganztagig Hollmann/Straib/
Institut f. Physiol. Chemie, Institutsgruppe II Reinauer/Kröner/
Thomitzek

- | | |
|---|-----------|
| 504. Radioaktive Isotope in der biochemischen
Forschung (mit Demonstrationen)
nach Vereinbarung (2stündig)
Institut f. Physiol. Chemie, Institutsgruppe II | Kröner |
| 505. Propädeutik der Physiologischen Chemie
Di., Do. 14—15
Institut f. Physiol. Chemie, Institutsgruppe II | Schreiber |
| 506. Angeborene Stoffwechselkrankheiten
nach Vereinbarung | Altmann |

VI. Humangenetik und Anthropologie

- | | |
|--|-----------------------------|
| 507. Humangenetik I für Vorkliniker, Psychologen
und Naturwissenschaftler, 1. Semester-Hälfte
Di. 11.15—12.45 (2stündig)
Kleiner Hörsaal des Anatomischen Instituts | Schade/Grote |
| 508. Variabilität morphologischer und
physiologischer Merkmale des Menschen
nach Vereinbarung (1stündig) | Schade |
| 509. Kurs anthropologisch-erbbiologischer Unter-
suchungsmethoden (Anthropometrie,
Zwillingsmethode, serogenetische Methoden,
cytogenetische Methoden, Chromosomen)
nach Vereinbarung (2stündig) | Schade/Grote
Assistenten |
| 510. Praktische Erbärztliche Beratung
nach Vereinbarung (1stündig) | Grote |
| 511. Anleitung zu wissenschaftlichen Arbeiten
halbtätig (Institut) | Schade |

VII. Medizinische Psychologie

- | | |
|---|---|
| 512. Medizinische Psychologie für Vorkliniker
Di. 14—16 (2stündig)
Kleiner Hörsaal der Anatomischen Institute | Grünewald/Janke/
Lienert/Steingrüber |
|---|---|

VIII. Medizinische Soziologie

- | | |
|--|----------|
| 513. Grundlagen der Soziologie für Vorkliniker
Mo. 14—16 (2stündig)
Kleiner Hörsaal der Anatomischen Institute | Viefhues |
|--|----------|

IX. Allg. Pathologie und Pathologische Anatomie

- | | |
|--|--|
| 514. Spezielle Pathologie
Mo.—Fr. 9—10 (5stündig)
Großer Hörsaal des Pathologischen Instituts | Blessing/Gerhard/
Huth/Knieriem/
Meessen |
| 515. Sektionskurs
Sa. 8—10 (4stündig, 110 Arbeitsplätze)
Kurssaal des Pathologischen Instituts | Pfitzer |
| 516. Pathologisch-Anatomischer Demonstration-
kurs
Di., Fr. 7—9 (4stündig, 110 Arbeitsplätze)
Kurssaal des Pathologischen Instituts | Meessen |
| 517. Pathologisch-Histologischer Kurs
Mo., Do. 14—16 (4stündig, 115 Arbeitsplätze)
Großer Hörsaal des Pathologischen Instituts | Müntefering |
| 518. Pathologisch-Histologischer Kurs für
Zahnmediziner
Do. 16—18 (2stündig)
Großer Hörsaal des Pathologischen Instituts | Huth |
| 519. Pathologie der Tuberkulose
Di. 16—18 (2stündig)
Großer Hörsaal des Pathologischen Instituts | Fresen |
| 520. Praktische Histopathologie
Mo. 11.30—13.00 (2stündig)
Großer Hörsaal des Pathologischen Instituts | Poche |
| 521. Beiträge zur Experimentellen Pathologie
Mi. 14.00—15.45 (2stündig)
Großer Hörsaal des Pathologischen Instituts | Hilscher |
| 522. Klinisch-Pathologisch-Anatomisches
Kolloquium
jeden 2. Mittwoch 17 s.t.
Kurssaal des Pathologischen Instituts | Meessen |
| 523. Klinisch-Neuropathologisches Kolloquium
jeden 1. Mittwoch 18 s.t.
Kurssaal des Pathologischen Instituts | Gerhard/Becker/
Heinrich/Hensell/
Bergener |
| 524. Klinisch-Neuropsychologisches Kolloquium
nach Vereinbarung
Großer Hörsaal des Pathologischen Instituts | Gerhard/Grünewald |
| 525. Arbeiten halb- und ganztägig im Institut | Meessen |

X. Pharmakologie und Toxikologie

- | | |
|--|--|
| 526. Pharmakologie und Toxikologie
Di. 11—12, Mi. 11—13 (3stündig)
Hörsaal Pharmakologie | Greeff/Antweiler/
Dransfeld/Hoffmeister/
Arndt |
| 527. Allgemeine und spezielle Arzneiverordnungs-
lehre mit Rezeptierübungen und Diskussion
klinisch-pharmakologischer Probleme
(gemeinsam mit Professoren der Medizini-
schen Kliniken)
Mo. 10—12 (2stündig)
Hörsaal Pharmakologie | Greeff/Wirth |

- | | |
|--|--|
| 528. Pharmakologisches Kolloquium
Mo. 16—18 (2stündig, 14täglich)
Pharmakologisches Institut | Greeff/Noack/
Köhler/Strohbach/
Bluschke |
| 529. Kolloquium Klinische Pharmakologie
Di. 17—18 (1stündig, 14täglich)
Pharmakologisches Institut | Greeff/Horster |
| 530. Arbeiten im Laboratorium
nach Vereinbarung | Greeff |
| 531. Biologisches Kolloquium
Fr. 16 | Greeff/Lochner |

XI. Mikrobiologie und Virologie

- | | |
|--|--|
| 532. Bakteriologisch-serologischer Kurs (4stündig)
theoretischer Teil für alle Teilnehmer (120):
Fr. 14.30—15.30
prakt. Teil A (60): Fr. 15.30—17.30
prakt. Teil B (60): Mo. 15—17
Großer Hörsaal und bakt. Kursaal | Naumann
Pothmann
Tomaschhoff
Schmidt
und Assistenten |
| 533. Klinische Blutgruppenkunde
(mit prakt. Übungen)
Di. 14—16
Kleiner Hörsaal und bakt. Kursaal | Pothmann |
| 534. Bluttransfusionskunde
Do. 14—16
Kleiner Hörsaal | Pothmann |
| 535. Einführung in die klinische Bakteriologie
Mi. 14—15
bakt. Kursaal | Tomaschhoff |
| 536. Fragen der Bakterienpathogenität
Mi. 15—16
bakt. Kursaal | Tomaschhoff |
| 537. Einführung in die Virologie
Fr. 15—16
Viruspavillon | Schmidt |
| 538. Klinische Virologie
Di. 15—16
Viruspavillon | Schmidt |
| 539. Immunologie
Mi. 15—16
Kleiner Hörsaal | Lange |
| 540. Antibakterielle Chemotherapie
Mi. 16—17
Kleiner Hörsaal | Lange |

XII. Hygiene

541. Hygiene
Mo., Do., Fr. 11—12 (3stündig)
Gr. Hörsaal, Wiss. Institute
Schlipkötter/Grün/
Hoppe/Beck/Reuter
542. Impfkurs
Mo. 12—13 (1stündig)
Gr. Hörsaal, Wiss. Institute
Schlipkötter
543. Hygienische und arbeitsmedizinische
Exkursionen
Mi. 14—18 (5stündig)
Grün/Beck/
Hilscher/Schlipkötter
544. Tropenmedizinisches Seminar
nach Vereinbarung (1stündig)
Gr. Hörsaal, Wiss. Institute
Hilscher/Beck
545. Arbeitsmedizin und Berufskrankheiten
Di. 16—17 (1stündig)
Hörsaal, Hautklinik
Hagen/Carrié/Grün
546. Desinfektion und Sterilisation für
Zahnmediziner
Mo. 16—17.30 (1stündig, 14 täglich)
Hörsaal, Westdeutsche Kieferklinik
Grün
547. Beiträge zur Experimentellen Pathologie
14.15—15.45 (14täglich)
Hilscher

XIII. Arbeitsmedizin

548. Arbeitsmedizin und Berufskrankheiten
Di. 16—17 (1stündig)
Hautklinik
Hagen/Carrié/Grün

XIV. Krankenhauswesen

549. Betrieb und Bau von Krankenhäusern
nach Vereinbarung
Eichhorn
550. Seminar für Krankenhausleitung und
-verwaltung
Der genaue Vorlesungsplan kann zu Semesterbeginn beim Seminarsekretär des Deutschen Krankenhausinstituts, Düsseldorf, Tersteegenstr. 9, angefordert werden. Es erfolgt gleichzeitig gesonderte Bekanntmachung.
Großer Hörsaal Deutsches Krankenhaus-Zentrum
Eichhorn

XV. Gerichtliche und Soziale Medizin

551. Ärztliche Rechts- und Standeskunde Mo. 15—16 (1stündig)		Manz/Trube-Becker/ Arbab-Zadeh
552. Gerichtsärztliche Demonstrationen Mo. 16—17 (1stündig)		Manz/Reh
553. Reichsversicherungsordnung und Versicherungsmedizin Do. 15—16 (1stündig)		Trube-Becker
554. Einführung in die Rechtsmedizin Do. 14—15 (1stündig)		Greiner
555. Delikte gegen das Kind Mi. 15—16 (1stündig)		Trube-Becker
556. Aufklärung plötzlicher Todesfälle Mo. 17—18 (1stündig)		Reh
557. Medizinische Kriminalistik Do. 17—18 (1stündig)		Arbab-Zadeh
558. Theoretische Chemie für Mediziner (ausgewählte Kapitel) nach Vereinbarung	gratis	Wulff
559. Infrarotspektrometrie für Mediziner	gratis	Wulff

XVI. Geschichte der Medizin

560. Medizinische Terminologie (für erste Semester) Mo. 8.30—10 (2stündig) Hörsaal 4, Institutsgruppe II		Schadewaldt/Murken
561. Einführung in die Medizin (für erste Semester) Mo. 16—17 (1stündig) Hörsaal 4, Institutsgruppe II		Schadewaldt
562. Geschichte der Medizin IV (die Medizin des 19. Jahrhunderts) Mo. 13.45—15.15 (2stündig) Seminarraum d. Inst. f. Geschichte d. Medizin		Schadewaldt
563. Einführung in die medizinische und naturwissenschaftliche Bibliographie (vor allem für Doktoranden) Di. 18.30—19.15 (1stündig) privatissime Seminarraum d. Inst. f. Geschichte d. Medizin		Schadewaldt/Müller
564. Heilpflanzen und ihre Symbolik in der Kunst (für Hörer aller Fakultäten) Mo. 17—18 (1stündig) Hörsaal 4, Institutsgruppe II		Müller
565. Der Wissenschaftliche Film in Lehre und Forschung (für Hörer aller Fakultäten) Mi. 10—12 (2stündig) Hörsaal des Pharmakologischen Instituts		Munck/Greeff/ Schadewaldt

XVII. Innere Medizin (I. Medizinische Klinik A)

- | | |
|--|---|
| 566. Medizinische Klinik
Mo.—Fr. 10—11
Hörsaal 1. Med. Klinik | Grosse-Brockhoff/
Loogen/Büchner/
Fuchs/Hausamen/
Kindler/Pöttgen/
Schröder |
| 567. Innere Medizin für Zahnmediziner
Mi. 15 (1stündig)
Hörsaal 1. Med. Klinik | Kaiser |
| 568. Differentialdiagnose innerer Erkrankungen
(für Fortgeschrittene und Examenssemester)
Mi. 12 c.t.—13
Hörsaal 1. Med. Klinik | Sturm/Kreuzer |
| 569. Therapie innerer Erkrankungen
Fr. 11 c.t.—13 (2stündig)
Hörsaal 1. Med. Klinik | Koch/Wetzels |
| 570. Diagnostik und Therapie innerer Krankheiten
in der Praxis
nach Vereinbarung (1stündig) | Landen |
| 571. Immunologie in der Klinik
nach Vereinbarung (1stündig) priv. et gratis
Hörsaal 1. Med. Klinik | Kindler |
| 572. Interne Intensivmedizin
nach Vereinbarung (1stündig, 14täglich)
Städt. Krankenhaus Gerresheim | Mürtz |
| 573. Einführung in die internistische Begutachtung
Do. 17—18 (1stündig)
Hörsaal 1. Med. Klinik | Pöttgen |
| 574. Klinisches Kolloquium
Fr. 17—18, nach Vereinbarung
(1stündig, 14täglich)
Hörsaal der 1. Med. Klinik | Grosse-Brockhoff
und Mitarbeiter |
| 575. Diagnostisch-therapeutisches Kolloquium
Do. 16—17 (1stündig)
Krankenhaus Gerresheim | Mürtz und
Mitarbeiter |
| 576. Medizinisch-klinische Visite
Mo. 17—18 (1stündig)
Hörsaal 1. Med. Klinik | Büchner/Hausamen/
Kindler/Pöttgen/
Schröder |
| 577. Medizinisch-klinische Visite für
Fortgeschrittene
nach Vereinbarung (2stündig, 14täglich)
Evangelisches Krankenhaus, Düsseldorf | Herms |
| 578. Klinische Visite in den Städt. Kranken-
anstalten Wuppertal-Barmen
Do. 10—13 (3stündig, Transport per Bus,
9 Uhr ab 1. Med. Klinik Düsseldorf) | Gehrmann |

- | | |
|--|--------------------|
| 579. Klinische Visite Bethesda-Krankenhaus
Duisburg
Mo. 16 s.t.—17.30 oder nach Vereinbarung | Petrides |
| 580. Klinische Visite im Marienhospital
Gelsenkirchen
Do. 11.30—13 (2stündig)
Gelsenkirchen, Marienhospital | Odenthal |
| 581. Perkussions- und Auskultationskurs
für Anfänger
Mi. 16—17.30 (2stündig)
Hörsaal 1. Med. Klinik | Hausamen/Kindler |
| 582. Kurs der klinischen Chemie und Mikroskopie
Di. 12.15—13, Mi. 13.45—17.30 (6stündig)
Hörsaal 1. Med. Klinik
Kurssaal der 1. Med. Klinik | Rick |
| 583. Hämatologisch-cytologischer Kurs (4stündig)
s. Aushang Hörsaal 1. Med. Klinik | Horster |
| 584. Kurs für klinische Elektrokardiographie
Mi. 18 s.t.—19.30 (2stündig)
Hörsaal 1. Med. Klinik | Büchner/Gleichmann |
| 585. Gastroenterologische Endoskopie und Biopsie
nach Vereinbarung priv. et gratis
1. Med. Klinik | Hausamen |
| 586. Anleitung zu wissenschaftlichen Arbeiten
nach Vereinbarung priv. et gratis
1. Med. Klinik | Rick |

XVIII. Innere Medizin (I. Medizinische Klinik B)

- | | |
|---|--------------------|
| 587. Perkussions- und Auskultationskurs
für Fortgeschrittene
Do. 16 s.t.—17.30
I. Med. Klinik B (Abteilung f. Kardiologie) | Loogen/Kübler |
| 588. Perkussions- und Auskultationskurs
für Anfänger
Di. 16—17.30 (2stündig) | Kreuzer |
| 589. Differentialdiagnose innerer Erkrankungen
für Fortgeschrittene
Mi. 12—13 (1stündig) | Kreuzer/Sturm |
| 590. Einführung in die klinische Elektro-
kardiographie
Mi. 18—19 (1stündig) oder nach Vereinbarung | Gleichmann/Büchner |
| 591. Kurs für Phono- und Mechanokardiographie
nach Vereinbarung | Gleichmann |

XIX. Innere Medizin

(II. Medizinische Klinik und Poliklinik)

592. Medizinische Poliklinik
Di. u. Fr. 11—13
Hörsaal II. Med. Klinik
Gries/Herrmann/
Horster/Irmscher/
Krüskemper/Solbach/
Zimmermann
593. Perkussionskurs für Anfänger
(20 Teilnehmer)
Di. 17—19 (2stündig)
Hörsaal II. Med. Klinik
Franken/Herrmann/
Solbach
594. Perkussionskurs für Fortgeschrittene
(beschränkte Teilnehmerzahl)
Mo. 13—15 (2stündig)
Hörsaal II. Med. Klinik
Gries/Kley/
Wiegelmann
595. Klinische Visite
Mo. 17—19 (2stündig)
II. Med. Klinik
Bethge/Herrmann/
Horster/Irmscher/
Solbach/Zimmermann/
Kazmeier/Klein
u. wiss. Assistenten
596. Kurs für klinische Chemie und Mikroskopie
(20 Teilnehmer)
Mi. 15.30—18.30 (4stündig)
Hörsaal u. Kurssaal II. Med. Klinik
Herrmann/Irmscher
597. Kurs für klinische Chemie und Mikroskopie
Anfahrt mit Autobussen
Städt. Krankenanstalten W-Elberfeld
(2stündig)
Jahnke
598. Differentialdiagnose interner und neuro-
logischer Krankheitsbilder
Di. 10—11 (1stündig)
Hörsaal II. Med. Klinik
Sack/Wild
599. Chemisch-physikalischer Kurs für
Zahnmediziner
Mo. 11—13 (2stündig)
Zimmermann
600. Dringliche Diagnostik
Klinische Visite für Fortgeschrittene
Di. 16—18 (2stündig)
II. Med. Klinik
Weise
601. Naturgemäße Heilmethoden einschließlich
Balneologie, Klimatologie und Diätetik
Sa. 10 s.t.—11.30 (2stündig, 14täglich)
Hörsaal II. Med. Klinik
Amelung/Gries

XX. Neurologie

602. Neurologische Klinik und Poliklinik
Di., Mi., Fr. 8—9 (3stündig)
Hörsaal II. Med. Klinik
Bay
603. Kolloquium über ausgewählte Kapitel
der Neurologie
nach Vereinbarung (1stündig)
Seminarraum Neurologische Klinik
Bay

- | | |
|--|-------------------------------------|
| 604. Neurologische Propädeutik
mit Untersuchungskurs
Fr. 14—16 (2stündig)
Hörsaal II. Med. Klinik | Rabe |
| 605. EEG-Kolloquium für Fortgeschrittene
nach Vereinbarung (2stündig)
Seminarraum Neurologische Klinik | Rabe |
| 606. Klinische Neurophysiologie
mit klinischen Demonstrationen
nach Vereinbarung (1stündig)
Hörsaal II. Med. Klinik | Baust |
| 607. Neurologische Visite
Do. 16—18 (2stündig)
Neurologische Klinik | Becker |
| 608. Klinisch-Neuropathologisches Kolloquium
jeden 1. Mi 18 s.t. (2stündig)
Kursaal Pathologisches Institut | Becker/Gerhard/
Hensell/Bergener |
| 609. Klinisch-neurologisches Kolloquium mit Visite
Di. 14.30—16 (14täglich)
Marien-Hospital, Düsseldorf | Mittelbach |

XXI. Psychiatrie

- | | |
|---|---------------------------------------|
| 610. Psych. Klinik
Hörsaal Psych. Klinik, Bergische Landstr. 2
Di. 14.30—16, 16.15—17.45 (4stündig) | Heinrich/Haase/
Kulenkampff/Linden |
| 611. Zur Diagnostik u. Therapie in der Psychiatrie;
Di. 18 (1stündig, 14täglich)
Hörsaal Psych. Klinik, Bergische Landstr. 2 | Haase/Albert |
| 612. Klinische Visite in der Kinder- und
Jugendpsychiatrie (Untersuchungstechnik,
Patientenvorstellungen)
nach Vereinbarung (1stündig, 14täglich)
Psychiatrische Klinik, Bergische Landstr. 2 | Krebs |
| 613. Klinisch-heilpädagogisches Kolloquium
(u. a. mit Filmvorführungen)
in Verbindung mit der klinischen Visite
nach Vereinbarung (1stündig, 14täglich)
Psychiatrische Klinik, Bergische Landstr. 2 | Krebs |
| 614. Einführung in die Kinder- und
Jugendpsychiatrie I
Mi. 10.15—11.45 (2stündig, 14täglich)
Hörsaal Kinderklinik | Bosch |

615. Psychiatrische Krankenversorgung — gegenwärtige Situation — Entwicklungstendenzen
Sa. 9.30 (2stündig, 14täglich)
Psychiatrische Klinik, Bergische Landstr. 2 Bergener
616. Anleitung zu wissenschaftlichen Arbeiten nach Vereinbarung
Psychiatrische Klinik, Bergische Landstr. 2 Bergener
617. Klinisch-neuropathologisches Kolloquium
Mi. 18.15 s.t. (2stündig)
Hörsaal Pathologisches Institut Bergener/Becker/
Gerhard/Hensell
618. Allgemeine Sozialpsychiatrie, Gruppenpsychotherapie, dynamische Milieuthherapie, Ehe- und Familientherapie und Krankenhausedynamik
Do. 17—18.30 (2stündig, 14täglich)
Kleiner Hörsaal der Chirurgischen Klinik Flegel
619. Psychiatrisch-klinische Visite während der Semesterferien
(1stündig)
LKH Langenfeld Lauber
620. Kolloquium „Elektronik in der Medizin“
Mi. 17—19 (2stündig, 14täglich)
Röntgendemonstrationsraum Chirurg. Klinik Wolff/Feinendegen/
Kuhlendahl/Vieten
621. „Elektromedizinische Geräte und ihre Anwendung in Klinik und Praxis“
nach Vereinbarung (14täglich)
Nervenambulanz des Diakoniewerkes
Düsseldorf-Kaiserswerth Wolff

XXII. Chirurgie

622. Klinik der Chirurgie
a) Vorlesung
Mo., Mi., Do. 8—9 (5stündig)
Gr. Hörsaal Chirurg. Klinik Bircks/Dettmar/
Kremer/Kuhlendahl/
Zindler
- b) Gruppenunterricht
Fr. 7.30—9 (2stündig)
Stat. Chirurg. Klinik Bircks/Dettmar/
Kremer/Kuhlendahl/
Zindler/Hoffmann/
Jacobs/Kovacek/
Merguet/Müller/
Reidemeister/Schulte/
Tarbiat/Lennartz
623. Chirurgische Poliklinik für Mediziner und Zahnmediziner
Di. 10—11, Do., Fr. 12—13 (3stündig)
Gr. Hörsaal Chirurg. Klinik (Di., Do.)
Poliklinik der Chirurg. Klinik (Fr.) Drewes

- | | |
|--|--|
| 624. Proprädeutik und Allgemeine Chirurgie
Do. 15—16 (1stündig)
Kl. Hörsaal Chirurg. Klinik | Merguet/Jacobs/
Reitter |
| 625. Allgemeine Chirurgie für Zahnmediziner
(Vortrag)
Di. 10—11.45 (2stündig)
Kl. Hörsaal Chirurg. Klinik | Ferbers |
| 626. Unfallchirurgie, Frakturen und Luxationen
nach Vereinbarung
Gr. Hörsaal Chirurg. Klinik | v. Elmendorff |
| 627. Erste Hilfe und Wiederbelebung für
Vorkliniker (Vortrag und Übung)
Fr. 11—13 (2stündig)
Gr. Hörsaal Chirurgie | Lennartz/Moschinski |
| 628. Chirurgisch-klinische Visite (Übung)
Do. 16—17.30 (2stündig)
Stat. Chirurgische Klinik | Hoffmann/Jacobs/
Kovacicsek/Merguet/
Müller/Reidemeister/
Schulte/Tarbiat |
| 629. Verbandskurs
Di. 14.30—16 (2stündig, 14täglich)
Kl. Hörsaal Chirurg. Klinik | Tarbiat |
| 630. Wehrmedizin und Katastrophenmedizin
nach Vereinbarung (1stündig)
Kl. Hörsaal Chirurg. Klinik | Ney |
| 631. Praktikum der Kleinen Chirurgie
Mi. 10—12 (2stündig)
Chirurgische Klinik Dominikus-Krankenhaus,
4 Düsseldorf-Heerd | Sykosch |
| 632. Einführung in die Proktologie
nach Vereinbarung (2stündig)
Chirurgische Klinik | Grewe/Merguet |
| 633. Köpereigene Abwehr als Problem der
Allgemeinen Chirurgie
nach Vereinbarung (1stündig, 14täglich)
Kl. Hörsaal Chirurg. Klinik | Baron |
| 634. Chirurgie des Säuglings- und Kindesalters
Zeit und Ort nach Vereinbarung (1stündig)
Chirurgische Klinik | Müller |
| 635. Kolloquium über ausgewählte Kapitel der
allgemeinen und speziellen Chirurgie
Zeit nach Vereinbarung (2stündig)
Kl. Hörsaal Chirurg. Klinik | Niemann |
| 636. Repetitorium der allgemeinen und speziellen
Chirurgie für Examenssemester
Mi. 16—17.30 (2stündig)
Gr. Hörsaal Chirurg. Klinik | Konrad/Major |
| 637. Das Bluttransfusionswesen
Di. 12.15—13 (1stündig)
Kl. Hörsaal Chirurg. Klinik und Poliklinik | Brüster |

638. Hämatologisches Praktikum mit Einführung in die Morphologie, Serologie und Gerinnungsphysiologie
Di. 15.15—17 (2stündig)
Laboratorium des Inst. für Blutgerinnung und Transfusionswesen
Brüster

XXIII. Anästhesiologie

639. Intensivtherapie, Wiederbelebung und Behandlung von lebensbedrohlichen Notfällen (Vortrag)
Do. 15—16 (1stündig) gratis
Gr. Hörsaal Chirurg. Klinik Zindler
640. Erste ärztliche Hilfe bei Verkehrsunfällen und Sanitätstaktik des Verkehrsrettungswesens (Vortrag und Übung)
Mo. 16—17 (1stündig)
Gr. Hörsaal Chirurg. Klinik Herzog/Zindler
641. Erste Hilfe und Wiederbelebung für Vorkliniker (Vortrag und Übung)
Ort und Zeit nach Vereinbarung Lennartz/Moschinski
642. Narkosekomplikationen (Kolloquium)
Mi. 17.30—18.30 (1stündig) gratis
Kl. Hörsaal Chirurg. Poliklinik Zindler/Lennartz/
Arndt/Purschke
643. Praktikum der Narkose und Intensivtherapie nach Vereinbarung (2stündig) privat
Op.-Abt. Chirurg. Klinik Pulver/Lennartz/
Dehnen/Strehlau/
Purschke/Vennebusch/
Siepmann/Ottermann

XXIV. Urologie

644. Spezielle Urologie im Rahmen der Chirurgischen Hauptvorlesung
Klinik Dettmar
645. Klinische Visite
Di. 16 c.t. (1stündig)
Urologische Klinik Dettmar/Meridies
646. Urologie im Röntgenbild
Sa. 9—11 (2stündig, 14täglich)
Urologische Klinik Schmitz

- | | |
|---|----------------------------------|
| 647. Urologisches Praktikum
nach Vereinbarung (2stündig) | Dettmar/Lenz |
| 648. Differentialdiagnose urologischer Erkrankungen
nach Vereinbarung (1stündig) | Dettmar/Boeminghaus/
Meridies |

XXV. Neuchirurgie

- | | |
|--|--|
| 649. Klinik der Chirurgie
Mo., Mi., Do. 8—9, Fr. 7.30—9 | Bircks/Dettmar/
Kremer/Kuhlendahl |
| 650. Spezielle Neurochirurgie
Di. 17—18 od. nach Vereinbarung | Kuhlendahl |
| 651. Klinische Visite
Fr. 15.30—17 | Kuhlendahl/Hensell/
Hirschbiegel |
| 652. Wirbelsäule und Nervensystem
nach Vereinbarung (1stündig)
Neurochir. Klinik | Kuhlendahl |
| 653. Hirn- und Rückenmarksverletzungen
Di. 16—17 od. nach Vereinbarung (1stündig)
Neurochir. Klinik | Hensell |
| 654. Kolloquium „Elektronik in der Medizin“
Mi. (2stündig, 14täglich) | Feinendegen/Kuhlen-
dahl/Vieten/Wolff |
| 655. Arbeiten im Elektroniklabor und
Rechenzentrum der Klinik
nach Vereinbarung | Kuhlendahl/Rehse |
| 656. Klinisch-neuropathologisches Kolloquium
jeden 1. Mi. des Monats (1stündig)
Hörsaal Path. Institut | Hensell/Becker/
Gerhard/Heinrich |
| 657. Neuroradiologie
nach Vereinbarung (1stündig) | Kuhlendahl/Vieten |

XXVI. Orthopädie

- | | |
|---|-------------------|
| 658. Orthopädische Klinik
Mo., Mi. 14—15 (2stündig) | Idelberger |
| 659. Klinische Visite
Di. 14—15 (1stündig) | Idelberger/Krämer |
| 660. Orthopädisches Kolloquium
Sa. 10—12 (2stündig, 14täglich) | Haike |
| 661. Orthopädie im Röntgenbild
Sa. 10—12 (2stündig, 14täglich)
Orthop. Klinik | Berquet |
| 662. Ausgewählte Kapitel aus der Orthopädie
Di. 15—18 (3stündig) | Krämer |

XXVII. Medizinische Strahlenkunde

- | | |
|--|--|
| 663. Kursus in Radiologie einschließlich Strahlenschutz
Mi. 16—18 (2stündig)
Demonstrationsraum Rö.-Diagn. Chir. Klinik | Vieten/Feinendegen/
Günther/Greuel/
Jungblut/Swart/Stolze
und Assistenten |
| 664. Medizinische Strahlenkunde und Nuklearmedizin
Mi. 11.15—12.45 (2stündig)
Hörsaal Chirurg. Poliklinik | Vieten/Feinendegen/
Günther/Swart/Stolze |
| 665. Röntgendiagnostische Propädeutik
Mo. 16—17.30 oder nach Vereinbarung
Rö.-Abt. Städt. Krankenhaus Gerresheim | Schulte-Brinkmann |
| 666. Strahlendiagnostik und -therapie in Geburtshilfe und Gynäkologie
nach Vereinbarung (1stündig)
Universitäts-Frauenklinik | Greuel |
| 667. Neuroradiologie
Di. 17.15—18 (1stündig)
Hörsaal Neurochirurg. Klinik | Vieten/Kuhlendahl |
| 668. Röntgenbildanalyse
nach Vereinbarung (1stündig, (14täglich) | Jungblut |
| 669. Spezielle Strahlentherapeutische Propädeutik
nach Vereinbarung (1stündig, 14täglich) | Jungblut |
| 670. Spezielle Strahlentherapie
nach Vereinbarung (2stündig) | Heinzler/Günther |
| 671. Kolloquium über Elektronik in der Medizin
Mi. 17.15 (1stündig)
Demonstrationsraum Rö.-Diagn. Chir. Klinik | Vieten/Feinendegen/
Kuhlendahl/Wolff |

XXVIII. Nuklearmedizin

- | | |
|--|---------------------------------------|
| 672. Spezielle nuklearmedizinische Diagnostik
nach Vereinbarung (1stündig)
Hörsaal Chirurg. Poliklinik und Institut für Medizin, Kernforschungsanlage Jülich | Feinendegen/Horster/
Schmidt/Ritzl |
| 673. Kursus in nuklearmedizinischer Meßtechnik
nach Vereinbarung (1stündig, 14täglich)
Kernforschungsanlage Jülich | Ritzl |
| 674. Radiobiologie der Zelle
nach Vereinbarung (1stündig) | Feinendegen |

XXIX. Geburtshilfe und Frauenheilkunde

675. Geburtshilflich-gynäkologische Klinik, Teil II,
mit Gruppenunterricht und Seminar
Univ.-Frauenklinik
Vorlesung Mo., Di. 8—9 Beck
Gynäkologisches Seminar Mi. 14—15 Werners
Geburtshilfliches Seminar Mi. 15—16 Bokelmann
Gruppenunterricht
nach Vereinbarung (1stündig) Beck/Bläsig/Bokel-
mann/Haering/Heiden-
reich/Potthoff/Schmidt-
Elmendorff/Thamm/
Werner/Werners
676. Gynäk.-geburtsh. Untersuchungskurs
n. Vereinbarung i. d. einzelnen Kliniken
St. Vinzenz-Krankenhaus Düsseldorf Döbbelt
Univ.-Frauenklinik, Düsseldorf Haering u. Assistenten
Städt. Krankenhaus, Df.-Benrath Herold
Landesfrauenklinik, Wuppertal Meinrenken
Städt. Frauenklinik, Duisburg Paschen
Prosper-Hospital, Recklinghausen Röttger
Städt. Krankenhaus, Siegburg Schild
Marienhospital, Düsseldorf Stegmann
677. Geburtshilflicher Operationskurs mit
Geburtsleitung
Univ.-Frauenklinik, Düsseldorf Bokelmann u. Ass.
Städt. Krankenhaus, Df.-Gerresheim Gerteis u. Ass.
Mo. 17—19 (2stündig)
678. Ausgewählte Kapitel zur Fortpflanzung
und Sexualmedizin
Univ.-Frauenklinik, Düsseldorf Döbbelt/Molinski
Di. 16—17 (1stündig)
679. Bilder der Weiblichkeit, Sexualstörungen,
Probleme der Gleichberechtigung der Frau
Univ.-Frauenklinik, Düsseldorf Molinski
Do. 16—17 od. nach Vereinbarung (1stündig)
680. Klinische Visite für ältere klinische Semester
Frauenklinik Diakoniewerk Df.-Kaiserswerth Müller
Do. 12—13.30 (2stündig, 14täglich)
681. Gynäkologisch-geburtsh. Seminar
für Fortgeschrittene
Univ.-Frauenklinik, Düsseldorf Dolf
Di. 15—16 (1stündig)
682. Gynäkologische und geburtshilfliche Praxis
Univ.-Frauenklinik, Düsseldorf Boden
nach Vereinbarung (2stündig, 14täglich)
683. Grundlagen der gynäk. Endokrinologie
Univ.-Frauenklinik, Düsseldorf Kaiser/
Fr. 17.30—19 (2stündig, 14täglich) Schmidt-Elmendorff

XXX. Kinderheilkunde

684. Kinderklinik mit Einschluß der Ernährungslehre (mit Unterricht in kleinen Gruppen und Seminaren)
Mo.—Fr. 9—10
Hörsaal Kinderklinik
von Harnack/von Bernuth/Bremer/Mortier/
E. Schmidt/Simon/
Maria Ammermann/
Gisela Arcari/
K. Becker/Jutta Boege/
Breuer/Gauchel/Goebel/
Barbara Goebel/
Höhn/Janssen/
Gertrud Janssen/
Janzen/Karch/Krahé/
Lange/Lehr/Lemburg/
Leurs/Liersch/
Michaelis/Neidenbach/
Petrich/Renner/Rosenkränzer/Rupprecht/
Ingeborg Sprock/
Stemmann/Teuber/
Tinschmann/Volberg/
von Voß/Hedwig
Werner/Zuleger
685. Klinische Visite für Fortgeschrittene in kleinen Gruppen
Do. 15—16 (1stündig)
von Bernuth/
Bourgeois/Bremer/
Gleiss/Mortier/
Rodeck/Schmidt
686. Repetitorium der Kinderheilkunde
Di. 16 s.t.—16.45 (1stündig)
Hörsaal Kinderklinik
Bremer/Schmidt
687. Klinische Visite in der Kinderklinik des Krankenhauses Gerresheim nach Vereinbarung (1stündig)
Hansen
688. Klinische Visite in der Kinderklinik des Krankenhauses Neuss
Sa. 10—11.30 (2stündig, 14täglich)
Urban
689. Lungenerkrankungen im Kindesalter nach Vereinbarung (1stündig)
Hörsaal Kinderklinik
Simon
690. Aktuelle Probleme der Kinderneurologie nach Vereinbarung (1stündig)
Hörsaal Kinderklinik
von Bernuth/Mortier

XXXI. Haut- und Geschlechtskrankheiten

691. Haut- und Geschlechtskrankheiten
1. und 2. Teil
Mo., Mi., Fr. 10—11 (3stündig)
Hautklinik
Greither/Ippen/
Bielicky/Haensch/
Meiers/Goerz
692. Dermatologische Krankendemonstration (Ergänzung zum Hauptkolleg)
Mo. 16—17 (1stündig)
Hautklinik
Greither/Haensch

693. Haut- und Geschlechtskrankheiten
für Zahnmediziner
Mi. 11—12 (1stündig)
Hautklinik Ippen
694. Einführung in die Allergologie
(Vorlesung mit Kolloquium)
Di. 15—16 (1stündig)
Hautklinik Ippen/Bielicky/Goerz/
Ilgner/Lissner/
Strassburger
695. Hautklinische Visite
Di. 17.05 s.t. (1stündig)
Hautklinik Meiers/Bielicky/Goerz/
Rechenberger/Döring/
Engels/Hubbes/Ilgner/
Itani/Jantzen/Scheer/
Schuppenhausen/
Seiffert/Strassburger

XXXII. Augenheilkunde

696. Klinik und Poliklinik der Augenheilkunde
Mo.—Mi. 12—13 (3stündig)
Hörsaal Universitäts-Augenklinik Pau
697. Augenspiegelkurs
Fr. 11—13 (2stündig)
Hörsaal Universitäts-Augenklinik Friedburg
698. Augenspiegelkurs
(beschränkt auf 40 Teilnehmer)
Do. 15 s.t.—16.30 (2stündig)
Marienhospital, Düsseldorf, Rochusstr. 2 Kühle
699. Stellungsanomalien der Augen
Mi. 15.30—17 (2stündig, 14täglich) Holland
700. Neuro-Ophthalmologie
nach Vereinbarung (1stündig, 14täglich)
Hörsaal Universitäts-Augenklinik Niedermeier
701. Pleoptik, Orthoptik und Motilitätsstörungen
des Auges
Mo. 9—10.45 (2stündig, 14täglich)
Hörsaal Universitäts-Augenklinik Görtz
702. Augensymptome bei Allgemeinerkrankungen
Sa. 10—12 (2stündig)
Hörsaal Universitäts-Augenklinik Graeber

XXXIII. Hals-, Nasen-, Ohrenkrankheiten

703. Klinik und Poliklinik der HNO-Heilkunde
Mo., Mi. 11—12, Do. 8—9 (3stündig)
Hörsaal der HNO-Klinik Meyer zum Gottes-
berge/Koburg
704. Propädeutik der HNO-Heilkunde
Do. 9—10 (1stündig)
Hörsaal der HNO-Klinik Stupp

- | | |
|--|---------------|
| 705. HNO-Spiegelkurs
Do. 10—11.30 und 11.30—13 (je 2stündig)
Hörsaal der HNO-Klinik | Koburg |
| 706. Praktikum der Endoskopie
Di. 8—9 (1stündig)
Hörsaal der HNO-Klinik | Greven/Berger |
| 707. Klinische Visite
Mo. 17—18 (1stündig)
St.-Anna-Krankenhaus, Duisburg-Huckingen | Neveling |
| 708. Die Erkrankungen von Stimme und Sprache
Mi. 16—17 (1stündig)
Hörsaal der HNO-Klinik | Döhne |

XXXIV. Zahn-, Mund-, Kieferheilkunde

- | | |
|--|--|
| 709. Klinik und Poliklinik für Zahn-, Mund- und Kieferkrankheiten für Auskultanten und Praktikanten
Mo., Do. 10—11, Di., Fr. 9—10 (4stündig)
Westdeutsche Kieferklinik | Fischer |
| 710. Zahn-, Mund- und Kieferkrankheiten II. Teil
Mo.—Di. 8—9 (2stündig)
Westdeutsche Kieferklinik | Fischer |
| 711. Einführung in die Zahnheilkunde nach Vereinbarung (1stündig)
Westdeutsche Kieferklinik | Fischer/Böttger/
Straßburg/Weise |
| 712. Klinik und Poliklinik der Krankheiten der Zähne für Mediziner
Do. 11—12 (1stündig)
Westdeutsche Kieferklinik | Böttger/Engelhardt/
Fischer/Menzel/
Rehrmann/Straßburg/
Weise |
| 713. Operationskurs einschl. Extraktionskurs mit Übungen für Praktikanten
Mo.—Fr. (ganztägig)
Westdeutsche Kieferklinik | Fischer/Menzel |
| 714. Röntgenkurs
Fr. 14—15.30 (2stündig)
Westdeutsche Kieferklinik | Menzel |
| 715. Einführung in die Kieferbruchbehandlung mit Demonstration
Mi. 14—15 (1stündig)
Westdeutsche Kieferklinik | Menzel |
| 716. Zahnerhaltungskunde II. Teil
Mi. 15—17 (2stündig)
Westdeutsche Kieferklinik | Straßburg |
| 717. Kursus und Poliklinik der Zahnerhaltungskunde I. und II. Teil
Mo.—Fr. (ganztägig)
Westdeutsche Kieferklinik | Straßburg |

718. Spezielle Zahn-, Mund- und Kieferchirurgie
I. Teil
Di. 11—12.30 (2stündig)
Westdeutsche Kieferklinik
Straßburg
719. Theorie und Praxis des odontogenen
Herdgeschehens
nach Vereinbarung (1stündig, 14täglich)
Westdeutsche Kieferklinik
Straßburg
720. Phantomkurs der Zahnerhaltungskunde
Mo.—Fr. (halbtägig)
Westdeutsche Kieferklinik
Straßburg/Herforth
721. Klinik und Therapie der marginalen Parodon-
topathien, mit praktischen Übungen
nach Vereinbarung, Mi. (3stündig)
Westdeutsche Kieferklinik
Knolle
722. Kieferorthopädie II. Teil
Do. 8—10 (2stündig)
Westdeutsche Kieferklinik
Weise
723. Einführung in die Kieferorthopädie
Mo. 9—10 (1stündig)
Westdeutsche Kieferklinik
Weise
724. Kursus der kieferorthopädischen Behandlung
I. und II. Teil
(ganztägig)
Westdeutsche Kieferklinik
Weise
725. Kursus der kieferorthopädischen Technik
(halbtägig)
Westdeutsche Kieferklinik
Weise/Crott
726. Phantomkurs der Zahnersatzkunde I
Mo.—Fr. (20stündig, halbtägig)
Vorklinisches Institut
Böttger
727. Phantomkurs der Zahnersatzkunde II
während der vorlesungsfreien Monate
6 Wochen (ganztägig)
Vorklinisches Institut
Böttger
728. Zahnersatzkunde II. Teil
Mi. 8—10 (2stündig)
Westdeutsche Kieferklinik
Böttger
729. Kursus und Poliklinik der Zahnersatzkunde
I. und II. Teil
Mo.—Fr. (ganztägig)
Hörsaal Westdeutsche Kieferklinik
Böttger/Engelhardt
730. Poliklinik der Zahnersatzkunde
Fr. 11—12 (1stündig)
Hörsaal Westdeutsche Kieferklinik
Böttger/Engelhardt
731. Klinische Demonstration beim teilbezahnten
und unbezahnten Patienten
nach Vereinbarung
Hörsaal Westdeutsche Kieferklinik
Böttger/Engelhardt

- | | |
|---|------------|
| 732. Funktionsdiagnostik des stomatognathen Systems und Therapie bei Funktionsstörungen
Di. 14—16 (2stündig) | Engelhardt |
| 733. Werkstoffkunde Teil II
Mo. 9—10 (1stündig)
Vorklinisches Institut | Rehberg |
| 734. Parodontitis marginalis
(ausgewählte Kapitel)
nach Vereinbarung (14täglich)
Hörsaal Westdeutsche Kieferklinik | Heyden |
| 735. Munderkrankungen und Allgemeinleiden
nach Vereinbarung (2stündig)
Hörsaal Westdeutsche Kieferklinik | Gerke |

XXXV. Kiefer- und Gesichtschirurgie

- | | |
|--|-----------------------------------|
| 736. Klinik und Poliklinik der Zahn-, Mund- und Kieferkrankheiten
für Praktikanten, III. Teil
Di. 16—18 (2stündig)
Hörsaal Westdeutsche Kieferklinik | Rehrmann |
| 737. Demonstrationen von kieferchirurgischen Eingriffen
nach Vereinbarung (vormittags) priv. et gratis
Op. Kiefer- und Gesichtschirurgie | Rehrmann |
| 738. Plast. und rekonstrukt. Chirurgie im Kiefer- und Gesichtsbereich
nach Vereinbarung (1stündig, 14täglich)
priv. et gratis
Klinik f. Kiefer- und Gesichtschirurgie | Rehrmann |
| 739. Spezielle Kiefer- u. Gesichtschirurgie im Rahmen der chirurg. Hauptvorlesung
Fr. 7.30—9 (2stündig)
Klinik f. Kiefer- und Gesichtschirurgie | Rehrmann/Koch/
Koblin/Podlesch |
| 740. Narkosepraktikum mit besonderer Berücksichtigung spezieller Intubationsverfahren
nach Vereinbarung (1stündig) priv. et gratis
Op. Kiefer- und Gesichtschirurgie | Podlesch |
| 741. Spezielle Zahn-, Mund- und Kieferchirurgie II. Teil
Do. 14—16 (2stündig)
Hörsaal Westdeutsche Kieferklinik | Schettler/Koberg |

Detektive im Organismus

Radioaktive Isotope in der Arzneimittelforschung

Ganztierautoradiographie — ein modernes Meßverfahren in der Stoffwechselforschung, eine wichtige Prüfmethode in der Arzneimittelforschung.

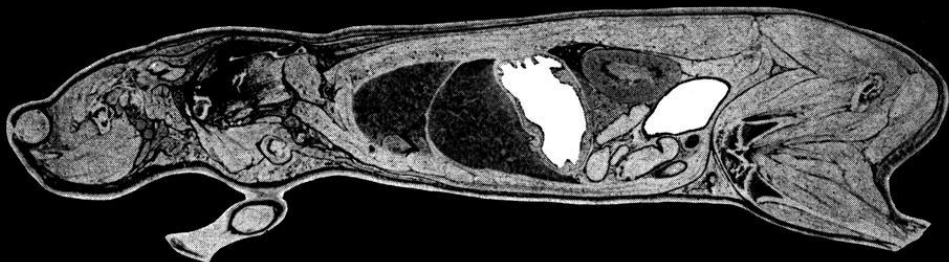

Das Prozedere: Im Molekül der Prüfsubstanz werden ein oder mehrere Atome durch deren radioaktive Isotope ersetzt. Der Forscher appliziert diesen Wirkstoff Versuchstieren, narkotisiert und tötet sie, stellt Gefrierschnitte her, läßt sie auf eine fotografische Platte einwirken. Überall, wo der radioaktiv markierte Wirkstoff lokalisiert ist, wird die Platte geschwärzt (Autoradiographie).

Im Vergleich der verschiedenen Schwärzungsgrade auf den autoradiographisch dargestellten Verteilungsmustern läßt sich „wie im Zeitraffer“ das pharmakokinetische Verhalten der Prüfsubstanz bei der Körperpassage erkennen. Jetzt

können die Wissenschaftler Rückschlüsse auf Wirkung und Nebenwirkung im Organismus ziehen — Rückschlüsse, die mit darüber entscheiden, ob der Wirkstoff seine Prüfung zum Arzneimittel besteht.

Bayer hat als eines der ersten Unternehmen der forschenden pharmazeutischen Industrie das Verfahren der Ganztierautoradiographie angewandt und weiterentwickelt. Ein Beispiel für den wissenschaftlich-technischen Standard der Bayer-Arzneimittelforschung.

Bayer
Pharma Wiss. Abt.



Alphabetisches Personenverzeichnis

A

- Adadevoh 128
Adler 77
Aengenheister 128
v. Ahsen 55
Albert 116, 140
Albrecht (Angl. Inst.) 56
Albrecht (Frauenklinik) 127
Albrechts 43
Albring 128
Allgeier 45
Alterescu 41
Altmann 124, 132
Altrogge 10, 125
Amelung 116, 139
Ammermann 127, 147
Ammon 126
Angenent 125
Antelmann 127
Antoch 46, 51, 55, 60
Anton 20, 39, 45, 46, 47, 49,
56, 65, 66, 67, 68
Antoniadou 127
Antweiler 41, 120, 133
Arbab-Zadeh 120, 125, 136
Arcari 127, 147
Arndt 114, 127, 130, 133, 143
Arnold (Physiolog. Inst.) 21,
109, 114, 124, 130
Arnold (Psychologie) 103
Arreglado 127
Augath 126
Auhagen 126
Aumann 128
Austerhoff 125
- Baumgartner 83, 87, 89
Baumgarten 39, 81, 88, 97
Baust (Frauenklinik) 127
Baust (Neurol. Klinik) 19,
21, 109, 114, 126, 140
Bay 10, 112, 126, 139
Bayer 124
Beck (Frauenheilkunde) 112,
127, 146
Beck (Hygiene) 41, 116, 135
Becker (Neurol. Klinik) 114,
126, 140, 141, 144
Becker (Org. Chemie) 10, 78,
82, 87, 96
Becker (Psycholog. Inst.) 78,
83, 88, 103
Becker (Kernforsch.-Anl. Jü-
lich) 41
Becker, K. (Kinderklinik)
127, 147
Becker, M. (Kinderklinik)
127
Becker-Carus 81
Beckmann 126
Beeh 46, 50, 56, 66, 68
Behling 15
Behmenburg 81, 87, 92, 93
Beisenherz 128
Benary 126
Bender 127
Benning 10, 39, 46, 49, 56, 68,
69, 70
v. Berg 83, 88, 99, 100
Bergener 120, 133, 140, 141
Berger (HNO) 116, 149
Berger (II. Med. Klinik) 126
Bergfeld 128
Bergmann (Math. Inst.) 10,
39, 79, 80, 87, 89, 90, 91
Bernard 125
Bernhardt 125
Bernstein 87
v. Bernuth 120, 127, 147
Berquet 116, 144
Berrut 51, 56, 73, 74
Besuch 125
Bethge 116, 139
Bever 23
Beyer 88
Beykirch 125
Bielicky 116, 128, 147, 148
Bieniek 125
Biermann 128
Biesel 24
Binding 82, 98
Bircks 112, 126, 141, 144
Birkofer 11, 12, 25, 39, 79,
80, 87, 96
Bischoff 126
Bläsigg 127, 146
- Blasius 50, 55, 65
Blessing 11, 12, 20, 21, 109,
114, 125, 133
Block 128
Block 51, 56, 69
Bluhm 83, 88, 97
Blumberger 116
Bluschke 125, 134
Boczeck 39
Boden 120, 146
Böckem 127
Böcker 127
Boege 127, 147
Boeminghaus, Prof. Dr. 116,
144
Boeminghaus, Dr. 127
Böttger 10, 110, 111, 112, 128,
149, 150
Bohnert 83, 88, 98
Bojar 124
Bokelmann (Frauenklinik)
121, 127, 146
Bokelmann (Anästhesiologie)
127
Bonn 125
Boom, van den 46, 56
Boos-Nünning 51, 60
Borchard 125
Bosch 116, 140
Bostroem 126
Both 126
Botsch 128
Boucsein 83, 88, 103, 104 105
Bourgeois 127, 147
Bouventer 121
von Bovert 55
Brambrink (ASTA) 10, 22
Brands 51, 55, 58
Braun 15
Breinlich 128
Breithardt 126
Bremer 114, 126, 127, 147
Bregelmann 121
Brennecke 125
Breuer 127, 147
Brinkmann 127
Brockhaus 41, 95
Brösch 126
Bruch 41
Brücker 14
Brückmann 128
Brückner 87
Brüster 12, 20, 21, 109, 114,
126, 142, 143
Bruns (Organ. Chemie) 81,
96
Bruns (Physiol. Chemie) 116
Bub 126
Bubenzler 125
Buchenu 41

B

- Baginski 125
Bahners 51, 74
Balacescu 125
Barnickel 46, 51, 56, 70
Baron 116, 142
Bartels 55
Barth 46, 51, 55, 60
Bartos 124
Bartsch 124
Basler (Botanisches Inst.) 88,
98
Basler (Pathologisches Inst.)
22
Bathen 127
Bauer (Rechnungsamt) 16
Baughn 51, 56, 70
Baumeister 124

Buchta (I. Med. Universitäts-
klinik B) 126
Buchta (Hygiene) 125
Büchner 21, 109, 116, 125,
137, 138
Bumann 52, 55, 57
Burkert 126
Busse 46, 52, 56, 69, 70
Bussmann 128

C

van Calcker 20, 40, 78, 79, 80,
87, 92, 93, 95
Carié 116, 135
Cepl-Kaufmann 46, 52, 56, 66
Cermak 125
Christensen 52, 56, 70
Claas 50, 56, 69, 70, 71
Clausnitzer 125
Claussen 124
Cleveland 124
v. d. Crabben 127
Cremers 9, 14
Crott 128, 149
Cüppers 126
Curdes 124
Curtius 9, 14
Custodis 112

D

Dalai 127
Dalhoff 125
Darup 126
Daverzhoven 16
Daweke 116
Debus 83, 88, 102, 103
Dehnen (Anästhesiol.) 127,
143
Dehnen (Lufthyg.) 41
Delventhal 83, 87, 95
Delvos 11
Denk 21, 77, 83, 87, 93
Derra (I. Med. Klinik A) 125
Derra, Ernst 112
Derra (Chirurgie) 126
Dettmar 109, 111, 112, 127,
141, 143, 144
Dibbelt 116, 146
Dickel 52, 56, 71
Dickopp 82, 87, 96
Diederichs 125
Diemer 19, 20, 40, 46, 49, 55,
57, 58
Diemert 83, 87, 95
Dierker 55
Dietrich 83, 88, 98, 99
Dircks 15
Döhne 121, 149

Dönges 39
Döring (Mathematik) 39, 79,
80, 87, 89, 90
Döring (Hautklinik) 21, 128,
148
Dolff 117, 146
Dolgner 41
v. Dolgow 52, 68
Dransfeld 121, 133
Drescher 128
Drewes 114, 126, 141
Drissen 50, 56, 72, 74
Dross 83, 104, 124, 130
Dubrulle 52, 55, 58
Dübbers 126

E

Edelmann 23
Ediger 128
Eichenauer 128
Eichenlaub (Orthop. Klinik)
127
Eichhorn 41, 121, 135
Eiser 127
Elert 12, 21, 109, 126
v. Elmendorff 117, 126, 142
Engelhardt 10, 121, 128, 149,
150, 151
Engels (Hautklinik) 128, 148
Engels (Strahlenheilkunde)
127
Engstler 22
Ertel 83, 87, 90
Esser (I. Med. Klinik) 125
Esser (HNO) 128
Euler 83, 88, 104
Evers 125

F

Falsone 87, 96
Fanter 77
Fahrnländer 87
Fathrasi 11, 23
Fehn 12
Feinendegen 41, 112, 141,
144, 145
Feistkorn 125
Fenner 46, 50, 55, 62
Ferbbers 121, 142
Fessel 124
Fey 84, 88, 101, 102
Fischer (ZMK) 9, 112, 128,
149
Fischer (Angl. Inst.) 46, 52,
56, 69, 71
Fischer (I. Med.) 125
Fischer (Physik. Inst.) 84, 87,
93

Fischer (Hygiene) 125
Fistas 127
Flegel 117, 141
Flemming 127
Fligge 128
Florack 126
Fodor 41
Förster (Studentenvertreter)
12
Förster (I. Med.) 125
Forßmann 114
Fournell 127
Fowler 82, 88, 100
Frank 46, 52, 56, 66
Franke 128
Franken 117, 139
Frantzen 127
Franz 84, 87, 96
Freistin 126
Fresen (Pathologie) 117, 133
Fresen (II. Med. Klinik) 126
Friedburg 114, 128, 148
Friedrich (Kernforschung) 41
Friedrich (Limnologie) 82, 98
Friedrichs 41
Fritsch 125
Fritsche 125
Fröhlich 127
Fröhlich 84, 124, 130
Fromm 124
Fuchs 121, 137
Fuente, de la 51, 56, 74
Fürst 56
Fuhr 125
Funk 128

G

Gagel 127
Gattermann 17, 26, 51, 58
Gatzke 123, 124
Gauchel 127, 147
Gausepohl 56
Gauß 41
Gebhard 84, 87, 93
Gebhardt 126
Gehrmann 117, 137
Geinitz 117, 131
Geist 87
Geldsetzer 10, 21, 40, 46, 50,
55, 57, 58
v. Gemmingen-Obstfelder
46, 50, 56, 72
Genenger 128
Gerfeldt 117
Gerhard 114, 125, 133, 140,
141, 144
Gericke 124
Gerke 117, 151
Gerstenhauer 9, 11, 39, 80,
88, 101, 102
Gerteis 117, 146
Gewecke 81, 88, 99, 100
Ghazwinian 127

Ghelerter 41
 Giedinghagen 128
 Gieres 84, 87, 93
 Gill 9
 Gilles 52, 59
 Gimmler 84, 88, 98
 Gisbertz 126
 Glaap 39
 Glätzer 84, 88, 100
 Glasmacher 128
 Glatzel 13, 25
 Glawar 21, 109, 126
 Glebe 82, 88, 101
 Gleichmann 21, 109, 114, 126, 138
 Gleiß 117, 147
 Goebel 127
 Goebel, Barbara 127, 147
 Göbel 125
 Goeckenjan 125
 Goerz 121, 128, 147, 148
 Görtz 117, 148
 Goslar 10, 12, 103, 110, 112, 124, 129
 Grabensee 125
 Graeber 117, 148
 Graf 51, 66, 67
 Greeff 10, 26, 112, 125, 130, 133, 134, 136
 Greiner 55, 121, 136
 Greither 112, 125, 128, 147
 Gremm 41
 Greuel 21, 109, 110, 114, 127, 145
 Greve 126
 Greven 117, 149
 Grewe 117, 124, 142
 Gries 114, 126, 139
 Griesser 12, 125
 Grigull 55
 Grimm 52, 60
 Grosse-Brockhoff 112, 125, 137
 Große-Wilde 84, 87, 93
 Grosser 125
 Grote 115, 124, 132
 Groth 13, 25
 Grüger 15
 Grün (Hygiene) 10, 21, 109, 115, 125, 135
 Grün (I. Med. Universitätsklinik A) 125
 Gruenagel 117
 Grüne 128
 Grünekle 126
 Grünwald 104, 105, 115, 124, 130, 132, 133
 Grünfeld 52, 59
 Grünspan 41
 Grünthal 127
 Grüntzig 128
 Günther, Prof. Dr. (Med. Strahlenk.) 115, 127, 145
 Günther, Dr. (Med. Strahlenkunde) 127
 Günther (Anästhesiologie) 127

Günther (Russisch) 52, 75
 Guski 55
 Guthoff 127

H

Haage 17
 Haarhoff 125
 Haas 16, 22
 Haase (Psychiatrische Klinik) 105, 115, 140
 Haase (Universitätsbibliothek) 19
 Haase (Physiologisches Inst.) 111, 112, 124, 131
 Hackenberg 11
 Hackmann 84, 87, 92
 Haddad 87
 Hägele 10, 81, 87, 95, 96
 Haensch 115, 128, 147
 Hänsel 127
 Haering 21, 109, 115, 127, 146
 Häußler 46, 52, 55, 65, 67
 Hagemann 124
 Hagen 112, 125, 135
 Hagge 117
 Hahn 124, 130
 Hahnel 126
 Haïke 117, 144
 Hallermann 128
 Hallier 82, 88, 98
 Hammeke 82, 92
 Hammerstein 128
 Hansen 12, 117, 147
 Hardörfer 40
 von Harnack 112, 127, 147
 Harnacke 127
 Hartkopf 21, 46, 50, 56, 66, 67
 Hartung 9, 21, 127
 Harzheim 39, 79, 81, 87, 90, 91
 Haslag 46, 50, 56, 69, 71
 Haupt, H. 52, 56, 67
 Haupt, B. 46, 50, 56, 67
 Hauptmann 127
 Hausamen 121, 125, 137, 138
 Hawel 88
 Heber 39, 80, 88, 98, 99
 Heemskerk 55, 62
 Heide 84, 88, 99
 Heiden 9, 14
 Heidenreich 127, 146
 Heimbecher 50, 55, 65, 66
 Hein 125
 Heinlein (Hautklinik) 128
 Heinlein (II. Med. Klinik) 21, 109, 126
 Heinrich 112, 126, 133, 140, 144
 Heinz (Psychohygiene) 28, 40, 50, 57, 58, 126
 Heinzler 117, 145
 Hekmat 127
 Hellwig 52, 65
 Helmig 126
 Hendriks 88
 Henneckes 124
 Henning 127
 Henrichs 10, 52, 55, 58
 Hensell 115, 127, 133, 140, 141, 144
 Herberg 41
 Herbertz 41, 125
 Herbig 117
 Herdin 28
 Herforth 128, 150
 Herfurtner 127
 Hermes 87
 Herms 117, 137
 Herold 118, 146
 Herrmann (Bot. Inst.) 81, 88, 98, 99
 Herrmann (Mathematisches Inst.) 84, 87, 89
 Herrmann (II. Med. Klinik) 121, 126, 139
 Herz 52, 61
 Herzer 126
 Herzog 118, 143
 Hess 12, 39, 80, 88, 98, 100, 101
 Hessing 126
 Hettwer 124
 Heuermann 128
 Hevemeyer 128
 Heyden 118, 151
 Heyser 127
 Hiddemann 128
 Hillebrand (Mikrobiologie) 125
 Hillebrand (Kinderklinik) 127
 Hilscher 41, 118, 126, 133, 135
 Hillmann 127
 Hinsberg 112
 Hinszen 126
 Hirsch (Mathematik) 84, 87, 89
 Hirsch (Anästhesiologie) 127
 Hirschbiegel 127, 144
 Hirschhäuser 128
 Hlawitschka 12, 39, 49, 55, 63, 64
 Hochmuth 82, 92
 Hockauf 128
 Höck 41
 Höfer 126
 Höfler 39, 49, 56, 71, 72, 73
 Höflich 40, 52, 59
 Höhmann 126
 Höhn (Organische Chemie) 10, 84, 87, 95
 Höhn (Kinderklinik) 127, 147
 Hölper 127
 Hölz 46, 52, 56, 72
 Hofmann 125
 Hoffmann (Chirurgie) 115, 126, 141, 142

- Hoffmann (Physikalische Chemie) 82, 88, 97
Hoffmann (Sekretariat Math. Inst.) 87
Hoffmann, StD 39
Hoffmann (Mathematisches Inst.) 84, 87, 89
Hoffmeister 88, 118, 133
Hogrebe 52, 55, 58
Hohmann 52, 59
Holland 118, 148
Hollmann 12, 113, 124, 131
Hollstein 11
Holtschmidt 124
Holz 40
Holzbach 126
Holzrichter 126
Hooton 51, 56, 71
Hopf 103, 104, 105, 111, 113, 124, 130
Hopmann 41
Hoppe 118, 135
Horch 128
Horn 16
Horst 128
Horster (II. Med. Klinik) 115, 126
Horster (Innere Medizin) 121
Hubbes 128, 148
Huber 81, 104, 105
Hübner 88
Hübschmann 82, 101
Hüggenberg 126
Hünemann 118
Hüttenberger 51, 63
Huneke 125
Huning 51, 57
Huse (Anästhesiol.) 127
Huth 21, 115, 125, 133
- I**
- Idel (Organische Chemie) 87, 96
Idel (Hygiene) 125
Idelberger 20, 113, 127, 144
Iglar 13, 25
Ilgner 128, 148
Inoue 127
Ippen 9, 10, 21, 109, 115, 128, 147, 148
Irlich 126
Irmer 118
Irmischer 115, 126, 139
Ischebeck 127
Ishida 128
Itani 128, 148
- J**
- Jacobi 126
Jacobs 121, 126, 141, 142
Jäger 46, 53, 56, 67
- Jahnke 118, 139
Janke (Psychologie) 40, 78, 79, 80, 88, 102, 103, 104, 132
Janke (Kieferorthopädie) 128
Jansen 41
Janssen (Geschichte) 53, 64
Janssen, G. (Kinderklinik) 127, 147
Janssen, F. (Kinderklinik) 127, 147
Jantzen 128, 148
Janzen 127, 147
Jax 125
Jehle 53, 55, 61
Jellinghaus (Urologie) 127
Jellinghaus (ZMK) 128
Jennissen 124
Jeute 41
Jörgenshaus 9, 45
Johann 128
Johannisson 84, 88, 100
Joks 56
Jost 39, 124
Jucquois-Delpierre 55
Jünemann 126
Jüttner 21, 56
Jung 128
Jungfer 41
Jungenblut 115, 125, 145
Junker 53, 72
Juretzko 109
Just 23
- K**
- Kachel 45
Kaiser (Frauenklinik) 121, 146
Kaiser (Innere Medizin) 118, 137
Karch 127, 147
Kasel 55
Kasperek 41
Kast 18
Kastka 41
Katoh 126
Kauffeldt (ASTA) 22
Kaufmann (Physiolog. Inst.) 103, 113, 124, 131
Kazmeier 118, 139
Keck 84, 87
Keil 39
Kelava 126
Keller 12, 46, 53, 56, 67, 68
Kemperdick 123, 127
Kempkens 84, 87, 93
Kerner 12, 21, 78, 84, 87, 89
Kieker 125
Kienast 39, 49, 55, 62, 63, 64
Kiesselbach 25, 113, 124, 129
Kilberth 9, 10, 21, 84, 87, 90
Kind (ZMK) 128
Kindler (Chirurgie) 118
Kindler (I. Med. Klinik) 121, 125, 137, 138
- Kirchmeyer 26, 51
Kirsch 39
Kisseler 121
Kivelit 126
Kix 84, 87, 94
Klampfer 84, 88, 97
Klaufenflügel 87
Klein (Innere Med.) 118, 139
Klein (Orthopädie) 127
Klein (Physikal. Inst.) 85, 87, 93
Kleindienst 82, 88, 97
Kleinhanß 82, 87, 93
Kleinschmidt 126
Kley 126
Kleybrink 125
Klimmer 55
Klinger 10, 39, 79, 80, 87, 91, 92
Kluppel 15
Knaack 126
Knieriem 121, 125, 133
Knolle 118, 150
Knop (I. Med. Klinik A) 125
Knop (Rechenzentrum) 19
Knußmann 41
Koberg 21, 109, 115, 128, 151
Koblin 128, 151
Koburg 115, 128, 148, 149
Koch (Innere Med.) 118, 137
Koch (Kiefer- u. Gesichtschirurg.) 128, 151
Koch, J. (Mikrobiologie) 125
Koch, G. (Mikrobiologie) 125
Kochs 55
Kocks 128
Köhler (Pharmakolog. Inst.) 125, 134
Köhler (Anästhesiologie) 127
Köhn 124
Köhnle 118
König 9, 21, 40, 50, 55, 57, 58
Königshausen 21, 109, 125
Körper 126
Kogge 128
Kolb 39, 49, 56, 67, 68, 69
Kollias 127
Konezak 55
Konrad 118, 142
Kosche 127
Koschinsky 126
Kott 23
Kovacicsek 121, 126, 141, 142
Krämer (Neurochirurg. Klinik) 127, 141, 144
Krämer (Orthopädie) 121, 127
Krahé 127, 147
Kramaschke 125
Kramp 9, 11, 40, 45, 46, 47, 49, 55, 59, 61
Kranz 12, 40, 77, 80, 87, 93, 94, 95
Krause (Bot. Inst.) 81, 85, 88, 98

Krause (Innere Medizin) 114
 Krauss 126
 Krausz 41
 Krauth 85, 87, 91
 Krebs 140
 Kreidler (ZMK) 128
 Kreidler (Orthopädie) 127
 Kremer 9, 113, 126, 144
 Kretschmar, Chr. 126
 Kretschmar, G. H. 126
 Kreutz 39
 Kreutzkam 53, 58
 Kreuzer 21, 109, 115, 126,
 137, 138
 Krian 126
 Kröner 121, 124, 131, 132
 Krüger 85, 87, 93
 Kruskemper 113, 126, 139
 Krumbach 125
 Krumeich 53, 55, 64, 65
 Krumm 40, 46, 47, 49, 55, 60,
 61
 Kuchen 39, 79, 80, 87, 95, 96
 Kübler 21, 109, 115, 126, 138
 Kühle 118, 148
 Küpper 128
 Kürbitz 85, 87, 93
 Kürten 127
 Küster 126
 Kühle 39
 Kuhlendahl 113, 127, 141,
 144, 145
 Kuhn 126
 Kulenkampff 114, 140
 Kuntz 126
 Kunz 82, 88, 100, 101
 Kurtz 124
 Kurz 46, 53, 56, 67

L

Labunski 127
 Lahiri 41
 Landen 118, 137
 Landeghem 128
 Lang (Diabetes-Forschungs-
 institut) 41
 Lang (II. Med. Klinik) 126
 Lange (Mikrobiologie) 118,
 134
 Lange (Kinderklinik) 127,
 147
 Larenz 10, 40, 80, 87, 94
 Laternus 126
 Lauber 118, 141
 Lautenschläger 125
 Leem 127
 Leggewie 53, 66
 Lehnhardt 28
 Lehmann 85, 88, 102, 105

Lehner 23
 Lehr 127, 147
 Lemberg 50, 55, 63, 64
 Lemburg 127, 147
 Lennartz 121, 127, 141, 142,
 143
 Lenz (Pathologie) 125
 Lenz (Chirurgie) 126
 Lenz (Urologie) 127, 144
 Leube 53, 72, 73
 Leurs 127, 147
 Ley 125
 Leyhausen 81, 99
 Lichtner 17, 18
 Lienert 40, 80, 88, 104, 105,
 132
 Liersch 127, 147
 Liese 23
 Linden 122, 140
 Lindner 85, 87, 89
 Linné 128
 Lipp 17
 Lissner 128, 148
 Lochner 9, 14, 25, 103, 113,
 124, 131, 134
 Lönne 50, 55, 63, 64
 Loewen 128
 Lohmann (ASTA) 22
 Lombeck 127
 Longo 83, 105
 Loogen 113, 126, 137, 138
 Loose 126
 Lorenz 118
 Lüth 9, 53, 55, 60

M

Maass 128
 Maassen 127
 Mackes 15
 Madjidi 128
 Märtens 46, 56
 Mäurer 126
 Mai (Hirnforschung) 124
 Mai (ZMK) 128
 Major 118, 142
 Manjolic 41
 Mann 87
 Manoli 124
 Manz (Erziehungswissen-
 schaft) 53, 59
 Manz (Gerichtliche Medizin)
 113, 125, 136
 Marcea 53, 75
 Margies 50, 55, 59, 60
 Marschall 127
 Marwald 14
 Marx (Chirurgie) 122
 Marx (Universitätsverwal-
 tung) 14
 Matthiesen 124
 Maurer 9, 14
 Meessen 25, 113, 125, 133
 Meiers 21, 109, 122, 128,
 147, 148
 Meihnsner 45
 Meiners 21, 77, 81, 87, 92, 93
 Meinrenken 146
 Meister (HNO) 128
 Meister (Akustik) 119
 Mellinghoff 125
 Mendel 22, 55
 Menzel (ZMK) 122, 128, 149
 Merguet 122, 126, 141, 142
 Meridies 127, 143, 144
 Merten 119
 Mertens 126
 Merziger 56
 Meyen 18
 Meyer (Kinderklinik) 127
 Meyer (Chirurgie) 126
 Meyer (Angl. Institut) 46,
 50, 56, 69, 71
 Meyer (Physiol. Institut)
 124
 Meyer (German. Seminar)
 56
 Meyer zum Gottesberge
 111, 113, 128, 148
 Meyer-Hammer 41
 Michaelis 127, 147
 Mietani 125
 Miltz 127
 Mischke (ASTA) 22
 Mischkowski 46, 53, 56, 69
 Mittelbach 122, 140
 Mittler 10, 22
 Mörbel 85, 87, 89
 Molinski 122, 127, 146
 Moll 128
 Momma 128
 Mommsen 10, 39, 49, 55, 65
 Montanus 39
 Morgenstern (Physiol. Inst.)
 122, 131
 Morgenstern (Frauenklinik)
 127
 Mortier 122, 127, 147
 Moschinski 126, 142, 143
 de la Motte 128
 Moubayed 125
 Müller (Historisches Seminar)
 12, 39, 49, 55, 63, 64, 65
 Müller (Physik. Inst.) 82,
 87, 93, 95
 Müller (Chirurgie) 126, 141,
 142
 Müller (Frauenklinik) 119,
 146
 Müller (Gesch. d. Medizin)
 26, 83, 105, 125, 136
 Müller (Deutsch. Kranken-
 hausinst.) 41
 Müller (Neurochirurg. Klinik)
 127
 Müller, W. (Patholog. Inst.)
 125

Müller (Botanisches Institut) 22
Müller-Ruchholtz 103, 122, 124, 131
Müller-Thurmann 128
Münchow 126
Münnich 125
Müntefering 122, 125, 133
Mürtz 119, 138
Mundzeck 39
Munck 26, 136
Murken 11, 123, 125, 136

N

Nadjmabadi 127
Näther 127
Nannini 51, 56, 74, 75
Nasemann 128
Natersky 15, 22
Naumann (Mikrobiologie) 113, 125, 134
Naumann (Universitätsbibliothek) 17, 19
Nave-Herz 53, 60
Neidenbach 147
Nessler 123, 127
Neu 23
Neuhaus 126
Neveling 119, 149
Ney 119, 142
Nickel 49, 55, 62, 103
Nicola 127
Nicula 126
Niedermeier 119, 148
Niehues 124
Nielsing 125
Niemann (Chirurgie) 122, 142
Nier 126
Nies 11, 12, 39, 49, 56, 72, 73, 74
Nieschlag 126
Niessen 126
Nitschke 56
Noack (Universitätsverwaltung) 14
Noack (Pharmakol. Inst.) 125, 134
Nolde 77
Noth 124
Nwoku 128

O

Oberdisse 41, 112
Odenthal 119, 138
Oeking 126
Ohnhäuser 125
Olbrechts 39

Olbrich 126
Omidwar 127
Opelt 20, 39, 49, 55, 65
Opherk 126
Opitz 53, 55, 64
Orlinski 26, 51
Ortmann 15
Orsinger 39, 79, 81, 87, 89, 90, 91
Orsulakowa 128
Ostermeyer 85, 87, 89
Osterwald 53, 59
Ottermann 127, 143

P

Paffrath 119
Palomba 126
Palomero 128
Panse 112
Pasch 88
Paschen 119, 146
Peseshgsadeh 128
Pau 113, 128, 148
Perkampus 39, 79, 80, 88, 96, 97
Perschmann 127
Persigal 41
Peter 85, 87, 93, 95
Petermann 88, 97
Peters (Universitätsbibliothek) 17
Peters (Zool. Inst.) 21, 39, 81, 88, 99, 100
Peters (I. Med. Klinik) 125
Petersen 126
Petrich 127, 147
Petrides 119, 138
Petry 19, 39, 79, 80, 87, 89, 90, 91
Pfeifle 128
Pfnigwerth 127
Pfitzer 122, 125, 133
Piasecki 128
Pierstorff 85, 87, 93
Pietrek 125
Pitz 125
Platthaus 12, 128
Pley 39
Poche 119, 133
Podlesch 115, 128, 151
Pöling 53, 69, 71
Pohlmann 56
Porschen 41
Pothmann 115, 125, 134
Pöttgen 122, 125, 137
Pott (Luftthygiene) 41
Pott (Germanistisches Seminar) 46, 53, 56, 67
Pottel 126
Potthoff (II. Med. Klinik) 126

Potthoff (Frauenklinik) 127, 146
Poulain 51, 72, 73
Powroslo 56
Prasjnar 41
Prüstel 87
Pütz 14
Puff 128
Pulver 119
Purschke 127, 143
Pzyrembel 127

Q

Quante 128

R

Raach 46, 53, 55, 63
Raatz 81, 88, 103, 105
Rabe 21, 109, 115, 126, 140
Radl 83, 103
Raff 103, 122, 124, 131
Ramadan 87
Rammes 125
Ratschek 82, 87, 89, 90, 91
Rau (Ratsherr) 23
Rau (Universitätsbibliothek) 17, 18
Rauch 119
Rausch 15
Rauter 11, 16, 39, 46, 49, 56, 69
Rebmann 22
Rechenberger 128, 148
Reh 115, 125, 136
Rehbein 46, 53, 56, 72
Rehberg (Universitätsverwaltung) 15
Rehberg (Institut für Anorganische Chemie) 87
Rehberg (ZMK) 119
Rehrmann 111, 113, 128, 149, 151
Rehse 127, 143
Reich 128
Reichel 21, 45, 46, 53, 56, 72
Reichelt 127
Reidemeister 122, 126, 141, 142
Reil 128
Reimold 122
Reinauer 41, 105, 122, 131
Reinhard 119
Reitter 119, 142
Remmers 126
Renner 127
Rettig 46, 53, 56, 72
Reusch 125
Reuter 123, 135
Rheingans 124
Rheinhardt 125

Rick 115, 125, 138
 Riebe 128
 Ringler 119
 Risler 125
 Ritzl 41, 122, 145
 Rode 126
 Rodeck 119, 147
 Rodriguez 128
 Röhrig (ASTA) 9, 22, 23
 Röhrs 54, 60
 Röttger 119, 146
 Röttscher 126
 Rosenbauer 111, 113, 124, 129
 Rosenkränzer 127, 147
 Rosin 125
 Ross 124
 Rothe 41, 49, 56, 71, 72, 73
 Rother 21, 39, 77, 81, 88, 101, 102
 Rotter 55
 Rudolph 18
 Rühberg 87
 Ruhrberg 128
 Ruland 126
 Rummeld 128
 Rumpf 126
 Rupprecht 127, 147
 Ruska, C. 123, 124
 Ruska, H. 113, 124, 129, 130

S

Sack (Innere Medizin) 119, 139
 Sacks 54, 60
 Sahl 41
 Sailer 126
 Salfner 127
 Sander (Hirnforschung) 124
 Sander (II. Med. Klinik) 126
 Sandmann 126
 Santarius 9, 39, 81, 88, 98, 99
 Sarris 81, 88, 103, 105
 Sauerborn 13
 Segeth 127
 Seichter 128
 Seidel 85, 87, 94
 Seidemann 127
 Seifert 109
 Seiffert 128, 148
 Seiler 19
 Seipel 126
 Semmler 21, 45, 50, 55, 63, 64
 Sethi 41
 Seuken 127
 Sieben 16
 Siebers 41
 Siepman 127, 143
 Simon 122, 147
 Solbach 21, 109, 116, 126, 139
 Sommer 87

Spancken 126
 Spelter 87
 Spiekermann 128
 Spilker 127
 Spiller 126
 Sprog 54, 59
 Sprock 127, 147
 Suchy 40, 80, 87, 94
 Süsmuth 54, 59
 Suhr 128
 Swart 119, 145
 Sykosch 119, 142
 Szentei 41

Sch

Schacht 126
 Schade (Humangenetik u. Anthropol.) 113, 124, 132
 Schade (Inst. f. Biophysik u. Elektronenm.) 124
 Schadewaldt 10, 11, 26, 105, 113, 125, 136
 Schäfer (Innere Med.) 120
 Schafstaedt 55
 Schamoni 127
 Schaper 18
 Schaps 126
 Scharf 46, 54, 56, 67
 Scharff 127
 Schauenburg 127
 Scheer (I. Med. Klinik A) 125
 Scheer (Hautklinik) 128, 148
 Scheffers 11, 23
 Scheil 124
 Scherer 39
 Scherschel 56
 Schettler 115, 128, 151
 Scheuermann 124
 Schicha 41
 Schiessl 23
 Schiffer 124
 Schild 120, 146
 Schlagmann 87
 Schleifenbaum 124
 Schlicker 19
 Schlieper (Frauenklinik) 127
 Schlieper (Pharmakol. Inst.) 125
 Schlipkötter 9, 10, 41, 113, 125, 135
 Schösser (Anat. Inst.) 21, 124
 Schmähling 85, 87, 90
 Schmalbruch 122
 von Schmettow 17, 18
 Schmidt (Psycholog. Inst.) 81, 88, 104, 105
 Schmidt (Kinderklinik) 127, 147
 Schmidt (Nuklearmed.) 122, 145

Schmidt (Mikrobiologie) 116, 125, 134
 Schmidt (Urolog. Klinik) 127
 Schmidt (I. Med. Klinik) 125
 Schmidt (Pädiatrie) 116
 Schmidt (Erziehungswissenschaft) 55
 Schmidtberg 87, 96
 Schmidt-Elmendorff 127, 146
 Schmidt-Sodingen 126
 Schmitt 128
 Schmitz (Urologie) 120, 143
 Schmitz (Univerwaltung) 22
 Schmitz (Institut für organische Chemie) 87
 Schnapp 18
 Schneider, Ernst 25
 Schneider (Orthopädie) 127
 Schneider (Psychiatrie) 126
 Schneider (Zool. Inst.) 39, 78, 79, 80, 88, 99, 100
 Schneider (Rom. Sem.) 54, 56, 72
 Schneider (II. Med. Klinik) 126
 Schneider (I. Med. Klinik) 125
 Schneider (Biophysik und Elektronenmikroskopie) 22
 Schniepp 56
 Schnurr 125
 Schöpfer 128
 Schoerner 128
 Scholtholt 122, 131
 Scholten 125
 Scholz 127
 Schoppe 125
 Schormann 54, 55, 64
 Schrader 9, 10, 39, 49, 56, 72, 73
 Schreckenberg 40, 54, 60
 Schreiber 123, 132
 Schreiner 127
 Schröder 122, 125, 137
 Schrooten 40
 Schubert 39, 77, 79, 80, 87, 90, 91
 Schütz 126
 Schulte (Physikalisches Institut) 85, 87, 93
 Schulte (Chirurgie) 123, 126, 141, 142
 Schulte-Brinkmann 120, 145
 Schulte-Herbrüggen (Anglistik) 39, 46, 49, 56, 69, 70
 Schulte-Herbrüggen (Anästhesiologie) 127
 Schultheiß 128
 Schultz 56
 Schulz (Pathologie) 120
 Schulz (ASTA) 22
 Schulz (Staatshochbauamt) 16
 Schulze (Orthopädie) 127
 Schulze (Rechenzentrum) 19
 Schulze Wiescheler 124

Schumacher (ASTA) 22
Schumacher (Psychiatrie)
28, 116, 126
Schunicht 128
Schuppenhausen 128, 148
Schwalbe 18
Schwandner (ASTA) 22
Schwarzhoff (Strahlenheil-
kunde) 127
Schwick 126
Schwochau 81, 88, 100, 101

St

Stadtler 85, 87, 89
Staib (Frauenklinik) 127
Staib (Physiol. Chemie) 109,
113, 124, 131
Stapinska 126
Stark (Angewandte Physik)
81, 87, 93, 95
Stark (Hautklinik) 128
Stauch, G. 126
Stauch, R. 126
Stecher 41
Stedtnitz 17
Stegie 78, 85, 88, 104
Stegmann 120, 146
Steiger 41
Stein 39, 54, 68
Steinberger 21, 77, 85, 87, 95
Steingrüber 104, 105, 123,
127, 132
Steinhaus 54, 59, 126
Steinmeyer 127
Stemmann 127, 147
Stephani 85, 87, 89
Sterzel (Psychologie) 88
Sterzel (Kinderklinik) 127
Stetter 46, 54, 56, 67
Steuber 46, 54, 55, 60
Stevanovic 126
Steyer 124
Stichtenoth 85, 88, 97
Stieglitz 127
Stilke 96
Stiller-Winkler 125
Stielow 54, 55, 61
Störmer 126
Stötzel 10, 39, 49, 56, 68
Stolle 125
Stolze 123, 126, 145
Storch 85, 88, 97
Sträter 126
Straßburg 111, 113, 128, 149,
150
Straßburger 128, 148
Strasser 127
Strauß 128
Strazny 50, 55, 64
Streblov 16, 143
Strobach 125, 134
Strothmann 127
Stubbe 9, 39, 80, 98, 99
Stüttgen 109

Stüwe 55
Stupp 120, 148
Stumpf 128
Sturm, Alex., sen. 120
Sturm, Alex., jun. 120, 137,
138
Stux 109

T

Tamms 13
Tarbiat 120, 126, 141, 142
Tapp 56
Terinde (Frauenklinik) 127
Teschke 88
Teuber 127, 147
Thal 127
Thamm 127, 145
Theisen 56
Thiel, H. G. 85, 87, 94
Thiel, J. 87
Thielemann 82, 87, 93, 94, 95
Thinhaus 124
Thode 79, 82, 87, 90
Thörner 124
Thomitzek 120, 124, 131
Tigges 127
Tillmann 128
Tinschmann 127, 147
Tisljar 41
Toeller 41
Tomaschoff 120, 125, 134
Tomingas 41
Trahms 126
Triebel 109
Trube-Becker 116, 125, 136

U

Ueding 14
Uhlenbusch 80, 87, 92, 93, 95
Ulrich 126
Unbehaun 88
Ungelenk 55, 62
Urban 120, 147
Usmiani 126

V

v. Vacano 54, 55, 64
Vennebusch 127, 143
Versmold 128
Vieffhues 123, 132
Vieten 23, 114, 127, 141, 144,
145
Villette 26, 54, 74
Vogelberg 126
Vogt 13

Volberg 127, 147
Vollkammer 126
Vollmer 41
Vorwald 16
Vosberg 41
v. Voss 127, 147
Vossen 83, 105
Vyska 41

W

Wada 86, 88, 99, 100
Wagenfeld 123
Wagner (ASTA) 22
Wagner (Urologie) 127
Wagner (Physiologie) 124
Wahl (Augenklinik) 128
Wahl (Studentenwerk) 23
Wamper 15, 22
Wang 41
v. Wangenheim 82, 98
Weber (Historisches Seminar)
55
Weber (Pfarrer) 24
Weber (Studentenwerk) 23
Weddige 46, 54, 56, 67, 68
Wehle 40, 47, 54, 59, 60
Weidenfeld 55
Weidmann 46, 54, 56, 67
Weiler 125
Weinert 86, 87, 94
Weinland 127
Weise (Innere Med.) 120,
139
Weise (ZMK) 111, 114, 128,
149, 150
Weiß 128
Weisz 41
Welsh 41
Weniger 87
Wenk 86, 87, 94
Wenzel (Arbeitsphysiologie)
114
Wenzens 86, 88, 101
Werner (Frauenklinik) 127,
146
Werner (Kinderklinik) 127,
147
Werner (Physikalische
Chemie) 88
Werners 123, 127, 146
Wetzels 120, 137
Wiegel 83
Wiegelmann 126, 139
Wiener 127
Wiermann 126
Wiesbauer 87
Wigger 128
Wild 120, 139
Wildenauer 86, 87, 89, 90
Wildmeister 126
Wildt 126
Wilfert 86, 88, 99
Wilkenig 88, 103

Willems 39
Wilsmann 56
Windeck 126
Windfuhr 39, 46, 49, 56, 66,
68
Winneke 41
Winters 14
Wippel 18, 54, 75
Wipperm 125
Wirth, W. 120
Wirth, K. 123, 125, 133
Wischgoll 86, 87, 93
Witte 126
Wolf (Studentenwerk) 23
Wolf (Physiologie) 124
Wolff 114, 141, 144, 145
Wonsak 15

Wünsche 86, 87, 92, 93
Wüst 127
Wüstemeyer 21, 45, 55
Wulff 125, 136

Y

Yavari 125

Z

Zachariae 39, 81, 88, 99, 100
Zahl-Begnum 86, 88, 102

Zimmermann (Studenten-
vertreter) 11
Zimmermann (Lufthygiene)
41
Zimmermann (II. Med. Klinik)
116, 126, 139
Zimmermann (Neurochirurg.
Klinik) 127
Zimmermann (Ernährung und
Diätetik) 41
Zimprich 55
Zindler 114, 127, 141, 143
Zinke 54, 56, 67
Zombeck 126
Zuleger 127, 147
Zumfelde 126
Zurhausen 127

Aus unserem Programm

Persönlichkeit und Geschichte

Hrsg.: Prof. Dr. Franz (Ranke-Gesellschaft)

Einzelband DM 5,80
Doppelband DM 7,80

bisher 71 Bände
u. a.

- 51 Heinrich Brüning
- 52 Kurt Schumacher
- 53 Gustav Noske
- 54 Georg Friedrich Hegel
- 55 Bernadotte
- 56 Werner von Siemens
- 57 Dionysios I.
- 58/59 Kepler
- 60/61 Ulrich von Hutten
- 62 Th. Woodrow Wilson
- 63/64 E. M. Arndt
- 65 Friedrich Wilhelm
- 66/67 Platon
- 68 Martin Luther
- 69 Karl Dönitz
- 70 Franco
- 71 August der Starke

Quellensammlung zur Kulturgeschichte

Hrsg.: Prof. Dr. Treue

bisher 18 Bände
u. a.

- 1 Hartung, Die Entwicklung der Menschen- und Bürgerrechte 4., erw. Auflage, 342 Seiten, DM 38,—
- 4 Ebel, Bürgerliches Rechtsleben zur Hansezeit in Lübecker Ratsurteilen, 85 Seiten, DM 9,80

12 Conze, Quellen zur Geschichte der deutschen Bauernbefreiung
219 Seiten, DM 18,60

15 Giese, Quellen zur deutschen Schulgeschichte seit 1800
372 Seiten, DM 28,60

Göttinger Bausteine zur Geschichtswissenschaft

Hrg.: u. a. Goetting, Hoffmann, Patze, von Thadden

bisher 44 Bände
u. a.

- 20 Muralt, Bismarcks Verantwortlichkeit
316 Seiten, DM 45,—
- 42 Bitsch, Das Erzstift Lyon zwischen Frankreich und dem Reich während des Hohen Mittelalters
240 Seiten, DM 40,—
- 43 Behnen, Das Preußische Wochenblatt
258 Seiten, DM 48,—
- 44 Stein, Die Neuorientierung der österreichisch-ungarischen Außenpolitik 1895—1897
210 Seiten, DM 38,—

Göttinger Studien zur Rechtsgeschichte

Hrsg.: Prof. Dr. Ksoeschell

bisher 7 Bände
u. a.

- 3 Müller-Volbehr, Die geistlichen Gerichte in den Braunschweig-Wolfenbüttelischen Landen, in Vorbereitung,
ca. DM 58,—

4 Schikora, Spruchpraxis an der juristischen Fakultät zu Helmstedt in Vorbereitung,
ca. DM 53,—

5 Kallmann, Das Bürgerliche Recht der Stadt Göttingen im Mittelalter
170 Seiten, DM 36,—

6 Gräfe, Das Eherecht in den Coutumiers des 13. Jahrhunderts
180 Seiten, DM 40,—

7 Nehlsen, Sklavenrecht zwischen Antike und Mittelalter
432 Seiten, DM 68,—

Zeitschriften:

Das historisch-politische Buch

Ein Wegweiser durch das Schrifttum

Hrsg. i. A. der Ranke-Gesellschaft

pro Jahrgang:
12 Hefte, DM 40,—

HOMO

Zeitschrift für die vergleichende Forschung am Menschen

Hrsg.: Gerhardt, Mühlmann, Schwidetzky

pro Jahrgang:
4 Hefte, DM 82,—

DIE FARBE

Zeitschrift für alle Zweige der Farbenlehre und ihre Anwendung

Hrsg.: Prof. Dr. Richter
pro Jahrgang:
6 Hefte, DM 102,—

Bitte Prospekt anfordern!



MUSTER-SCHMIDT Göttingen, Turmstr. 7 · Zürich, Waldmannstr. 10a · Frankfurt, Roßmarkt 23

CLAUS LINCKE

Schöngeistige und wissenschaftliche

Buchhandlung

gegründet 1846

nur Königsallee 96 (am Graf-Adolf-Platz)

**Bücher und Zeitschriften für alle Fakultäten der Universität
für Studenten und Dozenten**

**Abteilungen für
Medizin**

Naturwissenschaften

Philosophie, Philologie, Pädagogik

Rechts-, Staats- und

Wirtschaftswissenschaften

Belletristik

Karten und Führer

Kunst, dekorative und moderne Grafik

Taschenbücher

Schallplatten

**Ausführung von Bestellungen aller lieferbaren Bücher
und Zeitschriften des In- und Auslandes
Ruf: Sammel-Nr. 32 92 57**



Schrobsdorff

Die Buchhandlung an der Universität
Moorenstraße 80

Alle Fachbücher und Zeitschriften für Studenten und
Dozenten
außerdem Unterhaltungsliteratur und Taschenbücher

Schrobsdorff **FACHBUCH**

Die große wissenschaftliche Buchhandlung in Düsseldorf
Königsallee 27—31 (Haus der Düsseldorfer Nachrichten)

Spezialgebiete: Human- und Zahnmedizin, Rechts- und
Wirtschaftswissenschaften, Technik, Architektur,
Bauing. Wissenschaften, Psychologie und Pädagogik,
Mathematik, Physik, Chemie, Biologie, Botanik, Zoologie

Schrobsdorff

Königsallee 22 am Corneliusplatz

Philosophie und Sprachwissenschaften
Schöne Literatur, Kunst, Geschichte, Taschenbücher,
Karten, Sprachen, Reiseführer, Jugendschriften, Literatur
für Freizeit, Sport und Hobby, Spiele für jung und alt

Telefon: Sammelnummer 84211





Ihr erster Zug. Mit uns.

Wer nach dem Examen in der modernen Berufswelt seine Chance ergreifen will, braucht Übersicht. Unsere Information macht Ihnen den differenzierten Arbeitsmarkt transparent. Berufserfahrene Fachleute bieten Ihnen individuelle Entscheidungshilfen. Wir wollen eine optimale Übereinstimmung zwischen Ihren Wünschen und den Möglichkeiten des Arbeitsmarktes. Deshalb schaffen wir Kontakte, sprechen Arbeitgeber an, unmittelbar und über Veröffentlichungen in unserem Bewerberanzeiger „Markt + Chance“. Sie finden bei uns ein vielfältiges Stellenangebot.

Zentralstelle für Arbeitsvermittlung
Frankfurt/M. 1, Feuerbachstraße 42

Landesstellen für Arbeitsvermittlung
Hamburg 1, Kurt-Schumacher-Allee 16
Hannover, Altenbekener Damm 82
Düsseldorf, Josef-Gockeln-Straße 7
Frankfurt/M. 1, Feuerbachstraße 44
Stuttgart 1, Dillmannstraße 7b
Nürnberg, Rathenauplatz 2/IV
München 2, Sonnenstraße 12/III

Arbeitsamt IV Berlin (West)
Berlin, Charlottenstraße 90-94
und
alle Arbeitsämter im Bundesgebiet

immer gut beraten



Bundesanstalt für Arbeit

Der
1. aktive Sprung
von der
sinnlichen
zur
rationalen

Erkenntnis
liegt bald hinter
Ihnen.

Den
2. qualitativen Sprung
von der rationalen Erkenntnis
zur

progressiven Praxis

sollten Sie bei uns
versuchen

als:
Chemiker · Physiker
Biologe · Mediziner · Apotheker
Ingenieur · Kaufmann

