

## Personal-Register.

### Verzeichniss

der darin gebrauchten Abkürzungen.

ab. = abbas	dec. = decanus
abb. = abbatissa	def. = defunctus
adv. = advocatus	de nob. et lib. = de nobilibus
adv. = advocati	et liberis
Ang. et Westf. = Angariae et Westfaliae	dict. = dictus
archiepl. = archicapellanus	dom. = dominus
archicanc. = archieancellarius	dmna. = domina
archid. = archidiaconus	duc. = ducis, ducum
archiep. = archiepiscopus	ebd. = ebdomedarius
benef. = beneficiatus	eccl. = ecclesiae
b. m. = bonae memoriae	ej. = ejus
Bisc. = Bischof	ep. = episcopus
brand. = Brandenburgensis	epci. = episcopi
Br. = Bruder	f. = filius
Brd. = Brüder	fi. = filii
Brem. = Bremensis	fla. = filia
brg. = borgensis, burgensis	flae. = filiae
brgs. = borgenses	fam. = famulus
c. = comes	fr. r. m. = futuram rei memoriam
ctis. = comitis	fr. = frater
cts. = comites	frs. = fratres
ctum. = comitum	Gr. = Graf
eam. = camerarius	h. = homo
can. = canonicus	her. = heres
canc. = cancellarius	Hfr. = Hausfrau
cap. } = capellanus	Hild. = Hildeshemensis
capl. }	hom. = homines
card. = cardinalis	Hz. = Herzog
cast. = castellanus	imp. = imperator
casti. = castellani	Kn. = Knappe
castr. = castrens	Ldgr. = Landgraf
cell. = cellerarius	Ldgrn. = Landgräfin
cl. = clericus	lib. = liber, liberi
cogn. = cognatus	m. = miles
cons. jur. = consiliarius juratus	mag. = magister
conv. = conventus, conventualis	maj. = major, majoris
Corb. = Corbejensis	mar. = maritus
cust. = custos	marc. = marscalcus
d. = dux	mat. = mater
dap. = dapifer	march. = marchio
d. b. = de baronibus	mchs. = marchionis
de cap. = de capitulo	milit. = militaris
	min. = ministerialis

- minist. = ministeriales  
 mstr. = ministri (er)  
 mts. = milites  
 mind. = mindensis  
 Mol. = Molenbeccensis  
 mon. = monasterium (ii)  
 mund. = mundiburdus  
 nob. = nobilis  
 not. = notarius  
 pat. = pater  
 Patherb. = Patherbornensis  
 pleb. = plebanus  
 perp. = perpetuus  
 pinc. = pincerna  
 P. P. = Petri et Pauli  
 pr. = prior  
 praeb. = praebendatus  
 presb. = presbiter  
 prep. = prepositus  
 prssa. = priorissa  
 R. = Ritter  
 rel. = relicta  
 Rint. = Rintelensis  
 s. = syn, sein  
 S. = Sohn  
 sac. = sacerdos  
 Sax. et Baw. = Saxonum et Bawarorum  
 sel. = selig  
 S. P. = Sancti Petri  
 Schw. = Schwester
- Sch. = in Schowenborg  
 sts. = sanctimonialis  
 Tcht. = Tochter  
 thes. = thesaurarius  
 ux. = uxor  
 vic. = vicarius  
 Visb. = Visbeccensis  
 † = todt  
 (†) = gestorben ohne als todt bezeichnet zu sein, wahrscheinlich todt.  
 (...) eingeschlossene Ziffern zeigen die Numer der betreffenden Urkunde an, eingeschlossene Worte drücken Vermuthungen über die betreffenden Personen aus.  
 offene Ziffern sind die Jahrszahlen der Urkunden.
- Für die Jahre 1000 — 1652 ist die erste Zahlenstelle — 1 — überall weggelassen.**  
 Bruchzahlen zeigen Monat und Tag der Urkunden an.  
 \* bezeichnet die betreffende Person als Zeuge oder sonstige bei der Handlung vorgekommene Nebenperson.

## A.

- Adala* mater Meinverci, epci. Path., et ej. mar. Baldericus c. 013.  
*Adalbertus* et *Luitboldus*, heredes Meinverci, epci. Path. 052.  
 \**Adalbertus* lib. 127 — 140 (25).  
 \**Adelbertus* presb. card. sti. Adriani 157.  
 \**Adelbertus* mstr. mind. 160 — 170.  
 \**Adalhard* 015 — 046.  
 \**Adam* scriptor (Mind.) 221.  
*Adelman* 056 — 071.  
 de *Adenessen*, Adenoys,  
 \**Theodericus* nob. 127 — 140 (25).  
*Hermannus* et fr. ej. *Olricus* 241.  
 \**Johannes* m. 280  $\frac{2}{3}$ .  
*Ailbernus* 015 — 046.  
*Ailhardus* c. 991.  
 \**Alardus* m. eccl. Brem, 181 (65).

- \**Albertus* capl. de Haluerstedt 169.  
 \**Albertus* stae. Rom. eccl. presb. card. et canc. 183  $\frac{2}{7}$ .  
 \**Albertus* Suef 221.  
 \**Albinensis* ep. Henricus 183  $\frac{2}{7}$ .  
 \*in *Alden* archidia. Gyso 298  $\frac{2}{1}$  (262 b.)  
 \**Alethen* eccl. pleb. Johannes 241.  
 de *Aldenburg*, Albenborch,  
   \**Mauricius* c. d. b. 182.  
   Hinricus c. et Elizabeth comitissa 258  $\frac{1}{6}$ . s. Oldenburch.  
 \*de *Aldenthorpe*, Othelricus lib. 160 — 170.  
 \*de *Aldenthorpe*, Hesicus 181 (66).  
 \*de *Aldendorp*, Zefridus 180 (64).  
 de *Aldendorpe*, Ludingerus, presidens iudicio vice ctis. Adolphi  
 de Scowenborgh 208 — 232 (90).  
 \**Alexander* mstr. eccl. Mind. 167  $\frac{1}{2}$ . s. de Luttbike.  
*Aleydis* de cherdene et dominae praedictae pueri, Henricus,  
 Hermannus, Lutgardis, Gertrudis, hom. eccl. Rint. 300  $\frac{1}{2}$ .  
*Alfheri* 015 — 071.  
 \**Alfwardus* lib. 127 — 140 (25).  
 \**Alfwardus* mstr. eccl. Mind. 127 — 140 (25) 167  $\frac{1}{2}$ .  
   s. Camerarius.  
*Alheidis*, et ej. flae., Hildeburgis et Mectildis, ejusque filii, —  
 Walterus, Ludolfus et Gerhardus — ac Thetmarus, cogn.  
 eorum, minist. eccl. scti. Mauricii in Insula, et Gerhardus  
 cogn. ipsorum, minist. scti. Petri 248 (141).  
*Alheydis Blankeninck* et Alheydis, flae. sororis suae Elizabeth  
 Tynderinch 335.  
 \*de *Alte*, Bruninc m. 270  $\frac{3}{4}$ .  
 de *Alten*, Johannes perp. vic. eccl. Mind. et ej. mater Hille-  
 gundis, ejusque sorores, Hillegardis ac Methildis, sancti-  
 moniales in Esekestorpe, in valli s. Mariae 374  $\frac{2}{2}$ . 379  $\frac{2}{2}$ .  
 \*de *Aluerdestorpe*, Henricus m. 296  $\frac{3}{2}$ .  
 \**Alsborch* eccl. prep. Cono 274  $\frac{3}{10}$ .  
*Altcorn* s. Ratho Ceren.  
*Amelungus*, c. summus maj. eccl. adv. Patherb. 031.  
 \*de *Anegrimesleue*, Gero d. b. 162.  
*Angariae* et Westfaliae dux, Bernhardus, fr. ctis. Theoderici  
 de Wirbene 180 (61). Bernhardus d. c. de Ascherleue  
 fr. ctis. Theoderici de Wirbene 181 (66). vide Saxonia,  
 Brandenburg.  
 de *Antenthorpe* Gisla domina 215 — 224.  
 \*de *Appelderen*, Hogerus, min. eccl. Mind. 182.

- \**Arebo* (Aribo) archiepl. 022  $\frac{3}{11}$ . 029. s. Moguntin sed.  
 \**Aribertus* presb. card. 146.  
 \*de *Arneburch* buregravius, Sifridus 181 (67).  
 \*de *Arneburch* camerarius Cono 181 (67).  
*Argentinensis* eccl. ep. Burchardus 147 (28).  
 de *Arnhem*, Arnheim, Arnem, Arnheym, Arneym, s. Bückebruch  
 Hermannus et ej. ux. Demud, ac f. ej. Gothefridus 180 (64).  
 \*Heremannus nob. 181 (69. 70) 188.  
 Hermannus 204. 208.  
 \*Warnherus de cap. Mind. 215.  
 Hermannus et ej. f. Ludolphus 233  $\frac{2}{7}$ .  
 Ludolfus nob. 248 — 258. 259. 261. (168) 261  $\frac{3}{11}$ .  
 Ludolfus nob. et ej. ux. Mechthildis 257  $\frac{1}{4}$ .  
 L. nob. et ej. filii. Conradus ac Ludolfus 268.  
 Conradus nob. 274  $\frac{2}{1}$ . 280  $\frac{9}{10}$ .  
 Conradus nob., fam. milit. 282  $\frac{2}{5}$ .  
 \*Ludolfi can. Mind. 282  $\frac{2}{7}$ .  
 Ludolfus, can. Mind. et Osnabrug., ac Conradus, frs. nob.,  
 et eorum neptis G. de Depholte, commorans in Oue-  
 renkerken 287  $\frac{2}{9}$ .  
 Conradus, f. Ludolfi et matris Mechthildis, ac Ludolfus,  
 can. Mind. et archidiaconus in Lubbeke 288  $\frac{2}{1}$ .  
 \*Conradus nob. 295  $\frac{2}{10}$ . 296  $\frac{3}{9}$ .  
 Ludolfus nob. 298  $\frac{2}{11}$ .  $\frac{2}{11}$ .  
 Conradus nob. 301  $\frac{2}{7}$ . 311  $\frac{2}{4}$ .  
 Ludolphus de cap. Mind. 311 (579).  
 de *Arnholte*, Fridericus m. 337.  
*Arnoldus* dict. de Gelethorpe 259.  
*Arnoldus* b. m. villicus major (Visbecc.) 253  $\frac{1}{2}$ . s. Dommegger.  
 \**Arnoldus* can. 147 (28).  
 \**Arnoldus* antiquus adv. novae civitatis 241.  
 \**Arnoldus* m. adv. (Honover.) de Hedesen 258  $\frac{3}{9}$ .  
 \**Arnoldus* sac. (Rint.) 281  $\frac{1}{10}$ .  
 \**Arnoldus* Judeus min. eccl. Mind. 312 — 314.  
 \*de *Arrenstene*, Woltherus de b. 162.  
 \*de *Ascherleue*, Theodericus 181 (66) s. Angaria. Wirbene.  
 \*de *Asle*, Bruno 181 (63).  
*Ascuinus* m. et ej. ux. Walburgis 312 — 314.  
 de *Aspelcampe*,  
 \*Thethardus m. Mind. 244  $\frac{4}{2}$ .  
 Frederundis, rel. Thethardi et ej. flae., Gisla, s. in Oue-  
 renkerken, ac b. m. Gertrudis 258 (159).

de *Asseborch*, B. 280  $\frac{2}{1}\frac{3}{2}$ .

\*in *Aswlethe* pleb. Henricus 242  $\frac{3}{1}$ .

\**Athelbern* lib. h. 121 — 131.

\**Athelhem* lib. h. 121 — 131.

*Augustensis* eccl. ep. Bruno 029.

## B.

\*B. prep. claustr. 294.

*Backmunden*, Jacobus, not. 640  $\frac{2}{1}\frac{3}{1}$ .

de *Bada*, Herimannus march. 147 (28).

de *Bathen*, Wernherus c. 147 (28).

von *Badeke*, Johann Kn. und Hille, s. Hfr., sel. Johan und Ilseke s. Hfr. 463  $\frac{6}{1}\frac{1}{1}$ .

*Baderat*. 150 — 168.

\**Baldevinus* can. sti. Cumbertj in Colonia 242  $\frac{3}{1}$ .

\**Balduinus* cap. (Heinrici duc. Sax. et Bav.) 169.

\*de *Baldinge*, Bernhardus 232 (115 a.)

von *Balghe*, Gerhart 304  $\frac{2}{3}\frac{4}{3}$ .

de *Barchusen*, Barchosen,

\*Meinfridus m. Mind. 244  $\frac{2}{3}$ .

Johannes m., et ej. f. Menfridus fam. milit. 282  $\frac{2}{3}\frac{7}{3}$ .

de *Barddeleue*, Bardenleue, Bardele, Bardelage, Bardelaghe,

\*Heinricus 215 — 222.

\*Gerardus, Lodewicus, Rotcherus, Conradus frs. mts. 238.

\*Gerhardus cast. in Sch. 242 (128).

\*Gerardus m. castr. de Sch. 242  $\frac{3}{1}$ .

\*Rothgerus et Lodewicus mts. Mind. 244  $\frac{1}{2}$ .

\*Gerardus m. in Sch. 244  $\frac{1}{2}$ .

\*Lodewicus m. 257  $\frac{1}{7}\frac{4}{7}$ .

\*Heinricus m. 257  $\frac{1}{7}\frac{4}{7}$ . 261 (68).

C. m. 257  $\frac{3}{1}\frac{1}{1}$ .

\*Conradus m. 264  $\frac{1}{3}$ .

Gerhardus 279 (200. 202).

Tidericus, Lodewicus, Henricus prep. Rint., Conradus cl.,

Gerhardus et Ludingerus milites, ac Johannes frs. 279  $\frac{1}{8}\frac{7}{8}$ .

\*Heinricus m. 280  $\frac{9}{10}$ . 288  $\frac{2}{9}$ . 296  $\frac{3}{9}$ .

\*Johannes dap. Gherhardi ctis. Holsat, et de Sch. 281.

\*Thidericus et Henricus famuli 281.

\*Ludegerus m. 281  $\frac{9}{1}$ .

Rotcherus m. 281  $\frac{1}{9}$ .

\*Jo. m. 281  $\frac{1}{10}$ .

\*Rotcherus et Conradus famuli 281  $\frac{1}{10}$ .

- de *Bardeleue*, Bardenleue, Bardele, Bardelage, Bardelaghe,  
 \*Johannes m. 282  $\frac{2}{7}$ . 287  $\frac{3}{10}$ . 289. 294. 298  $\frac{1}{11}$  (262 b.)  
 \*Rot. et Jo. m. dominans in Sch. 282 (222).  
 \*Conradus et Rotgerus famuli 286.  
 \*Johannes marscalcus m. 288  $\frac{2}{9}$ .  
 \*Rotgerus 288  $\frac{2}{9}$ .  
 \*Rotgerus et Conradus frs. 289.  
 Johannes m. 296  $\frac{2}{9}$ .  
 \*Rutcherus 299.  
 \*Johannes, Ludingerus mts. 300  $\frac{2}{6}$ .  
 Johannes m. cast. in Scowenborgh 300  $\frac{1}{11}$ .  
 Johannes fam. dict. Bem et ux. ej. Elisabeth 300  $\frac{1}{11}$ .  
 Henricus m. 304  $\frac{5}{8}$ .  
 \*Johannes m. 308.  
 \*Johannes m., Johannes et Gerhardus frs. famuli, casti.  
 Adolphi ctis. in Sch. 309 (?)  $\frac{2}{5}$  319.  
 Jo. et Hen. mts. casti. in Sch. 309  $\frac{1}{17}$ .  
 Lodevicus de cap. Mind. 311 (579).  
 \*Johannes et Hinricus mts. 311  $\frac{2}{4}$ .  
 Johannes et Gerhardus, famuli, castellani in Sch. 317  $\frac{1}{7}$ .  
 Johannes m. 317  $\frac{1}{7}$ .  
 Arnoldus m. 317  $\frac{1}{9}$ .  
 \*Johannes fam. 324.  
 \*Eifridus ebd. Molenb. 335.  
 \*Sifridus can. Molenb. 343  $\frac{2}{5}$ .  
 Sifridus praebendatus in Silixen 344.  
 Lodewicus presb. (Visbecc.) 348  $\frac{2}{3}$ .  
 Johann 375 — 400. —  
 Johannes et Rotgerus frs. 375  $\frac{1}{1}$ . 375.  
 Ryne rel. Rothgeri 381  $\frac{2}{4}$ .  
 Lodewicus presb. Visb. 387  $\frac{2}{1}$ .  
 Henricus m. 606.  
 Joachim 610  $\frac{1}{2}$ .  
*Bardo* c. adv. eccl. Corbejensis 015 — 046.  
 \*de *Barmenstede*, Henricus 233.  
*Bartelt Bleidistel* to Apeldorn 481  $\frac{2}{4}$ . 486  $\frac{1}{2}$ .  $\frac{1}{2}$ .  
 de *Bars*, Johannes 299.  
 \**Bartholomeus* m. pinc. (Alb. et Joh. duc. Sax. Ang. et  
 Westf.) 268.  $\frac{2}{3}$ .  
*Bartramus* dict. Crentelere et domina Mechthildis ux. ej. 261 (170).  
*Bartram*, Christoff, 617  $\frac{2}{9}$ .  
 \**Basilus* de nob. et lib. 127 — 140 (24). s. de Syc.

- \*de *Battorp*, Ratho 180.  
 de *Bastorp*, Bastorpe, Gherardus m. 233  $\frac{2}{7}$ .  
 Gherhardus de cap. Mind. 311 (579).  
 \**Beciggerode* eccl. prep. Joannes 178.  
 de *Bege*, Johannes m, 286.  
 de *Beldersen*,  
 \*Gerhardus 223  $\frac{2}{3}$ .  
 Johannes m. 233  $\frac{2}{7}$ .  
 \*Arnoldus m. 286  $\frac{2}{9}$ .  
 Gherburch, Clostersüster to Visbeke 383  $\frac{1}{2}$ .  
*Beneken Sluter* to groten negendorpe 499.  
*Benno* 150 — 168.  
 \**Benno* prep. Sti. Georgii 167.  
 \*von *Benthem*, Otto 391  $\frac{6}{11}$ .  
 de *Berchtorpe*, Berechtorpe  
 \*Rabodo m. et ej. fr. Herwicus 258 (159).  
 \*Cesarius m. 268.  
 \**Beringerus* c. et ej. f. d. b. 178.  
 \**Berkerken* eccl. sac. H. 312 — 314.  
 \*de *Bermessen*, Andreas 265.  
 \**Berkenhusen* eccl. prep. Arnoldus 221.  
*Berscyngehusen*, Berchingehusen, Bercingehusen, Bertzingehusen eccl.  
 B. dom. 213.  
 H. prss. 213.  
 Johannes prep. 245 (135).  
 Otto prep. 257 (155).  
 Bode Prouest 425.  
 Wolrad Priore 425.  
 von dem *Berge* s. de Monte.  
 de *Berner* 483  $\frac{1}{2}$ . Tile Vincentius und Hans Brüd. und ihre Schw. Margareta von Werenrade, deren Kinder, Hans, Hilmar Kn., Anna, Lena, Jülte, 483  $\frac{3}{2}$ .  
*Bernhardus* dux 979.  
*Bernhardus* dux et ej. fr. Luitgerrus 991.  
*Bernhardus* dux, familiaris Heinrici regis 003.  
*Berinhardus* dux 025.  
*Berenhardus* dux 052.  
*Bernhardus* dux et duxtrix Gelika et Otto d. juvenis 055- 056.  
*Bernhardus* dux 150 — 168.  
 B. dux, (+) avus Magni ducis 070 — 080 (571).  
 \**Bernhard* 015 — 046.

- \**Bernhardus* nob. et fr. ej. Cono 121 — 131.  
 \**Bernhardus* et fr. ej. *Cuono* adv. super bona in Geinhusen, Langrothere et Hanhurst 121 — 140.  
 \**Bernhardus* 121 — 140.  
 \**Bernhardus* c. d. h. 178  
*Bernhardus* comes 181 — 185 (72 a. b.)  
 \**Bernhardus* dux (Ang. et Westf.) 181  $\frac{3}{9}$ .  
 \**Bernhardus* sac. (in Ouerenkerken) 280  $\frac{9}{10}$ .  
*Bernardus* dict. Scotlinch, civis Wunstorpensis 288 (239).  
 \**Bernheri* c. 015 — 046.  
 \*de *Bernhusen*, Hermannus m. 281.  
 \**Bernningus* lib. 127 — 140 (25).  
*Berta*, cognata Siwardi episcopi Mind., et ej. mar. Bruno 121-131.  
*Bertheidis* s. Rasmoda.  
*Bertradis* de Munessle et ej. fii. Gisekinus, Johannes, Hermannus et fii. ej. Alheydis, cerocensuales eccl. (Wunstorpensis) 309  $\frac{2}{1}$ .  
 \**Bertramus* m. marsc. Alberti et Johannis duc. Sax. et Westf. 268  $\frac{2}{2}$ .  
 de *Beuelle*,  
   \**Bartoldus* m. 272  $\frac{1}{7}$ .  
   \**Ludolphus* 301  $\frac{2}{7}$ .  
   *Justacius* fam. 350  $\frac{1}{4}$ .  
 \*de *Bickeshouede*, Johannes m. 208.  
 \*de *Bickethorpe*, Ludolfus m. 181 (69).  
 von *Bippen*, Leonhard, not. 640  $\frac{2}{11}$ .  
 \*de *Biscopinchtorpe*, Fredericus fam. 284  $\frac{3}{8}$ .  
*Blankeninck* s. Alheydis.  
 \*de *Blankena*, Bodo 271.  
 \*de *Blidinstorpe*, Daniel 220 — 221.  
 de *Blitingehusen*, Blydingehusen,  
   \**Olrick* m. 181 (70).  
   \**Johannes* m. 261  $\frac{3}{11}$ .  
 \**Boc*, Gerhardus 288  $\frac{2}{9}$ .  
 \**Bok*, Albertus m. 289  $\frac{3}{9}$ .  
 \**Bok* de Nordholte, Fridericus 181 (65).  
*Boock*, Bock fam. 327  $\frac{2}{7}$ . Lenken 446 (592).  
 \*de *Bocbere*, Friedericus 181 (65).  
 \*de *Bodeke*, Johannes m. cast. in Sassenhagen 260 (165).  
*Bodecken* mon. pr. Arnoldus de Huls 441  $\frac{2}{2}$ .  
 \**Bodo*, min. 200.  
*Bogher*, Johan, in oppido Rodenberghe 441  $\frac{2}{2}$ .  
 \**Borchardus* dap. ctis. de Sch. 218 (101).



- de *Borchtorpp*, Cesarius m. 233  $\frac{2}{6}$ .
- \*de *Bordeslo*, Ekkehardus m. 245 (134).
- Borges*, Johannes, civis Mind. civit. 481  $\frac{4}{3}$ .
- de *Borstele*, von dem *Borstolde*,  
 Henricus civ. Rint. 281  $\frac{4}{6}$   
 Harmen und sine Hfr. Hille 358 (588).  
 Herman, Borgher to Rinteln 373  $\frac{2}{9}$ .  
 Hermann, und s. Söhne Albert, Johan, Hermann 374  $\frac{2}{9}$ .  
 Henrik 400 — 500.
- de *Bortfelde*, Bortuelde,  
 \*Bertoldus 169.  
 \*Ludolfus m. 203.  
 \*Gevehardus 265  $\frac{1}{5}$ .
- \*de *Borthere*, Adelbracht lib. 160 — 170.
- \**Bose*, Ewert, Borchman des Gr. Hinrik (von Sternberg) 346  $\frac{3}{5}$ .
- \*de *Bottlethe*, Hinricus m. 258  $\frac{3}{9}$ .
- Boyer*, Johann und Hans, zu Polde 609 (530).
- de *Brandenburg*, 253  $\frac{2}{7}$ ,  
 Adelbertus march. et ej. fi. Otto aequo march. ac Herimannus 147 (28).  
 Adelbertus march., ej. fl. † Alheidis et ej. fi. Theodericus, Otto, Heremannus, Adelbertus, Bernardus 162.  
 Theodericus, f. Adelberti march., ejusquef. Theodericus c. 171.  
 Adelbertus march. et ej. f. Theodericus c. 178.  
 \*Otto march. 181  $\frac{3}{11}$ .  
 Otto march. et fr. ej. Theodericus de Werbene 181 (67).  
 Adelbertus march. et ej. f. Theodericus c. de Wirbene 182. vide Wirbene, Angaria, Bremensis eccl.  
 Heilwigis, ux Ottonis, marchs., fl. Gerhardi ctis. Holsatiae et de Scovenburch 272  $\frac{1}{8}$ .
- \**Breke*, Petrus 643  $\frac{7}{10}$ .
- Bremensis eccl.*  
 \*can. Hartwicus Ulledensis 171  $\frac{3}{8}$ .  
 \*electus Siffridus 180 (63).  
 electus Siffridus, fr. Theoderici ctis. de Wirbene 180 (62).  
 archiep. Siffridus, 181 (65).  
 \*prep. Otto 181 (65).  
 \*can. Hardwicus 181 (65).  
 \*custos Jacobus 181 (65).  
 \*archiep. Siffridus 181  $\frac{3}{11}$ .  
 prep. Bernardus, fr. Borchardi ctis. de Welpa 288 (240).  
 Domprobst Georg, Hz. zu Braunsch. Lüneb. 557  $\frac{3}{1}$ .  $\frac{1}{2}$ . (507).

- \**Bremensis* prep. St. Stephani Heinricus 168.  
 \*in *Brema* (Kleinbremen) sac. Luidolfus 181 (69).  
 \*von *Brinck*, Dieterich 602  $\frac{3}{11}$ .  
 de *Broke*, s. de Uppenbruke,  
 \*Jordanus m. in Sch. 244  $\frac{4}{2}$ .  
 \*Jo. m. et brg. ctis. Joh. de Sch. 257  $\frac{3}{1}$ .  
 \*Marquardus m. cast. in Sassenhagen 260 (165).  
 \*Marquardus et Thidericus fr. ej. de Renowe mts. casti.  
 in Sassenhagen 260 (166).  
 \*Conradus m. 274  $\frac{3}{10}$ . 286  $\frac{2}{8}$ .  
 \*Tidericus et Lukemannus 280  $\frac{2}{3}$ .  
 \*Tidericus et Lukemann mts. 281  $\frac{1}{7}$ .  $\frac{1}{10}$ .  
 \*Conradus et Thidericus 281  $\frac{1}{9}$ .  
 \*Thi. Th. et W. mts. dominantes in Sch. 282 (222).  
 Lukeman m. 282  $\frac{2}{7}$ .  
 \*Thedericus et Lukemannus frs. mts. 286. 287  $\frac{3}{1}$ . 289.  
 \*Thidericus m. 288  $\frac{2}{9}$ .  
 \*Theodericus et Lukemannus mts. 299.  
 Herman, sworn Richter tom Greven Alveshagen 464  $\frac{7}{2}$ .  
 \*de *Bruchthorp*, Eilwardus 167.  
 \*in *Bructorpe* sac Eilhardus 181.  
 \*de *Brunesen*, Bartoldus 237.  
 de *Bruninghusen*, Burninghusen, Buringhusen,  
 \*Folcmarus 215.  
 \*Johannes 215.  
 \*Volcmarus min. eccl. Mind. 312—314.  
 \*Bruno archicapl. 954.  
 \*Bruno 121—140.  
 \*Bruno de nob. et lib. 127—140 (24).  
 \*Bruno min. eccl. Visbecc. 205.  
 \*Bruno de Ouerenkerken 261  $\frac{3}{11}$ . 265.  
 Bruno de Geteneburg, homo Ludolfi de Arnhem 261  $\frac{3}{11}$ .  
*Brunswicensis* eccl. St. Blasii minister W. 148 (37).  
 \*prep. Heinricus 265  $\frac{1}{3}$ .  
 de *Bruneswic*, Bruneschwik, Brunswigk, Brunswigh, Bruns-  
 zwigh, Brunswick, Brunswich, Bruneschwich, Bruns-  
 wig, de Lüneburg, Brunswicensium et de Lüneborg,  
 van Brunsw. und Lüneborch, Brunswigk unde Lüne-  
 borch, 253  $\frac{2}{3}$ . 260  $\frac{1}{3}$ .  
 Otto dux 236 (121).  
 Albertus dux 254 (576).  
 Albertus et Johannes duces frs. 265  $\frac{1}{3}$ .

de *Bruneswic etc.*

- Ludgardis ducissa, fl. Gerhardi ctis. Holzatiæ 272  $\frac{1}{7}$ .  
 Johannes dux 272  $\frac{1}{7}$ . 273  $\frac{1}{8}$ .  
 Johannes dux ejusque gener Gerhardus c. Holsatiæ et  
 ej. socer Burchardus c. de Welepa 273  $\frac{2}{8}$ .  
 Otto dux, ejusque tutor G. c. Holsatiæ 280  $\frac{2}{8}$ .  
 \*Otto princeps et ej. f. Henricus 282  $\frac{1}{8}$ .  
 Otto dux 286  $\frac{1}{8}$ . 297  $\frac{1}{2}$ .  
 Otto dux, avunculus Adolphi ctis. de Sch. 296  $\frac{2}{8}$ .  
 Otte und Wilhelm Hzge. 343  $\frac{2}{8}$ .  
 Magnus Hz. 371  $\frac{2}{8}$  (390. 391).  
 Bernd und Hinrik, Hzge. 395  $\frac{2}{8}$ .  
 Wilhelm u. syne Sone, Wilhelm u. Frederik 450  $\frac{3}{8}$  (442 a.)  
 Erick, Hz., Bisch. tho Osnabrügge und Paderborn 511  $\frac{2}{8}$ .  
 Franciscus, confirm. Administrator des Stifts Minden,  
 512  $\frac{3}{8}$ . 516. 517. 527  $\frac{1}{8}$ .  
 Georg, Confirmirter des Stifts Minden, Domprobst zu  
 Cölln und Bremen 557  $\frac{3}{8}$ .  $\frac{1}{2}$ . (507).  
 Erich 573.  
 Wilhelm der Jünger, Hz., 585.  
 Christian, Hz., Bisch. zu Minden 617. 629.  
 August, postulierter Bisch. zu Ratzeburg, 636.  
 Christian Ludwig, Hz., 647  $\frac{1}{8}$ . 648.  
 de *Buckeburch*, Buceburch, Bukkeburg, Bukeburg, Bukeb<sup>~</sup>.  
 s. Arnhem.  
 \*Heremannus nob 160—170.  
 \*Hermannus 167. 171.  $\frac{3}{8}$ . 176. 181 (75):  
*Buckeburg* oppidi proconsul, consules et totus consulatus 458.  
 \*von *Bülau*, Paul Joachim 647  $\frac{1}{10}$ .  
 \*de *Bunghe*, Marquardus m. 257  $\frac{1}{12}$ .  
*Buozo* 056—071,  
 \*de *Burc* Sedebodo 215.  
 \*de *Borch*, Henricus et ej. frs., Manegoldus et Sigebodo 220—221.  
 \**Burchardus* can. 033.  
 \**Burchardus* (cl. Brem.) 181 (65).  
*Burchardus* (Borcherd) capl. Adolphi ctis. Holsaciæ et in Sch.  
 309 (?)  $\frac{2}{8}$ . 319. 315.  
 \*de *Burnen*, Hoaldus nob. 127—140 (25).  
 \*de *Buscele* Henricus nob. 188.

- Busche, Busce, Buessche \*) 483  $\frac{4}{3}$  585. 643  $\frac{1}{2}$ .
- \*H. m. et brg. dap. Joh. ctis. de Sch. 257  $\frac{3}{4}$ .
- \*H. m. 164  $\frac{2}{5}$ .
- \*Joh. m. 294.
- \*Johannes m. 300  $\frac{2}{5}$ .
- \*Johannes m. cast. Adolphi ctis. in Sch. 309 (?)  $\frac{2}{5}$ . 319.
- \*Johannes m. 324.
- Johan und Borchard Brüd., ichteswanne Johannes Sone.  
361  $\frac{1}{3}$ .  $\frac{1}{3}$ .
- Eustatius 375  $\frac{6}{4}$ .
- Justatius 375.
- Johann, Johans Sohn 378.
- Borchardus armiger, officiatu comicie in Schowenberg  
pro conservatione stratae publicae 384.
- Willekinus archidia. in Lo. 387  $\frac{3}{4}$ .
- Borchardus 446 (592).
- Borcharde, Cordesse S., Clawenberge unde Borcharde,  
Jochens sone, Herborde und Alberde, Borchardes  
söne, alle Veddern 474  $\frac{2}{3}$ .
- Borchardes, Cordes S., Clamberge Johans S. und Her-  
borde, Borchardes S. Veddern. 475.
- Johann und Borchard 487  $\frac{3}{4}$ .
- Johannes dom. thesaur. Mind. et validus Clamberch frs.  
504  $\frac{1}{2}$ .
- Clamberg 512  $\frac{1}{3}$ .
- Borchard to Oldendorppe 512  $\frac{1}{8}$ .
- Johannes, Borchardes Sohn to Süssenberge und Clawes,  
Borchardes Sohn to Oldendorpe, s. Vedder 516.
- Clawes, Borchardes Sohn 525.
- Clawes 527.  $\frac{2}{3}$ . (494. 495.) 557  $\frac{3}{4}$ .
- Claus und syn Hfr. Mette, Tochter Rudolphs von Holle,  
und deren Töchter, Gertrude und Heilwig 537  $\frac{7}{8}$ .  
538  $\frac{2}{2}$ . 550. 557  $\frac{1}{2}$  (507).
- Claus und s. Hfr. Mette und s. oydeme Frantz von Cramm  
und Borries von Monickhaussen 557  $\frac{1}{2}$  (508).
- Gerdraut Tochter des sel. Claus, Hfr. des Frantz von  
Kram 560.
- Heilwig, Tochter des sel. Claus, Hfr. d. Borries von  
Münchhausen 560.
- Claus seel. 561. 577. 578.

\*) Wohl zwei verschiedene Geschlechter.

## C.

- de *Callendorpe*, Kalenthorpe,  
 \*Jordanus can. Mind. 265.  
 \*Jordanus m. et Henricus 312  $\frac{3}{8}$ .  
 \*Hermann 346  $\frac{3}{5}$ .  
 Herman und Frederyk Brüd. 368  $\frac{2}{6}$ .  
 Jordanus can. Mind. 381  $\frac{1}{3}$ .
- Camerarius*,  
 \*Alfwardus mstr. eccl. Mind. 176 s. Alfwardus.  
 \*Helmbertus min. Mind. 180 (64)181 (69.70).s.Helmbertus.  
 \*Arnoldus 215.  
 \*Helmbertus 234.  
 \*Helembertus m. 268  $\frac{2}{5}$ .  
 \*Johannes m. 270  $\frac{3}{4}$ . 274  $\frac{3}{10}$ . 281  $\frac{2}{1}$ .  $\frac{2}{2}$ .  
 \*Detardus fam. Johannes fam., f. Joannis, Helmbertus m.  
 282  $\frac{2}{5}$ .  
 Johannes m. 282  $\frac{2}{5}$ .  
 \*Johannes m. 286  $\frac{2}{2}$ .  
 \*Arnoldus min. eccl. Mind. 312 — 314.
- von *Campe*, Melchior, 602  $\frac{5}{8}$ .  
 \*de *Canterstheim*, Arnoldus, 169.  
*Cappenbergenses* fratres 149 (39).  
 \*Casemar, Conradus nob. 188.  
*Caslen*, Casseben, Johann, des Gr. Alf und Symon von Sch.  
 Manne 361  $\frac{1}{5}$ .  $\frac{1}{5}$ .
- Castorf*, Heinrich, in Greuenalveshagen 591.  
 van *Catzen* 529.  
 de *Cazzenelenbogan*, Henricus c. 147 (28).  
 de *Ceringa* dux, 147 (28).  
*Cersne* s. Zersne.  
 de *Cherdene* s. Aleydis.  
*Cismar* Kloster, Abt Gerhart, 450.  
*Clawe*, Hermannus b. m., 288 (240).  
 \*Hermannus fam. 288 (240).  
 Clericus s. Henricus.  
 \*de *Cludene*, Wernherus, 181 (67).  
*Cnighe* s. Knigge.  
 \*de *Cocstide*, Anno 171.  
 de-*Colete*, Henricus, fam. et ej. ux. Gertrudis 338  $\frac{2}{1}$ . s. Stedere.  
*Colhase*, \*Hartmannus, min. eccl. Mind. 181 (69).  
 \*Hartman min. et fr. ej. Herman 200.

*Coloniensis eccl.*

archiep. Pilgrimus 029. 033.

cl., postea factus ep. Anno 055 — 056.

\*archiep. Philippus 181  $\frac{2}{11}$ .

archiep. Sifridus 289  $\frac{3}{1}$ .

Domprout Gherd edel van dem Berge 403.

Coadjutor Adolff Gr. zu Sch. 538  $\frac{2}{2}$ .  $\frac{2}{2}$ .

Erzbischof und Churfürst Adolff, 550.

Domprobst Georg Hz. zu Braunsch. Lüneb. 557  $\frac{1}{1}$ .  $\frac{1}{2}$ . (507).

*Cuono s. Bernhardus.*

\**Conradus* dap. Bernhardi duc. Ang. et Westf. 181 (66.)

\**Conradus Waltgerus* capl. Bernhardi duc. Ang. et Westf. 181 (66).

\**Conradus Maras* 181 (66).

\**Conradus* m. dap. (ctis. de Limbere) 236 (122 a.)

*Conradus* dict. de Heegere 264  $\frac{2}{8}$ .

*Conradus* (in Eggere, de Arnem) 280  $\frac{2}{8}$ .

*Conradus* quidam Cogele 225 — 228.

\**Conradus villicus* fam. 284  $\frac{3}{8}$ . s. Dommegger.

\**Conradus vil.* 288.  $\frac{2}{9}$ . s. Dommegger.

*Conradus insanus* quondam in Mollenbeck 311 (580) 317 (581).

\*de *Corbeia*, Rauen, nob. 188.

*Corbejensis* (Chorbensis) eccl.

prep. A. 147 (31).

monachus Henricus 147 (34).

ab. Wibaldus 147 (28. 31. 33) 148 (35 — 38) 149

(39. 40. 41. 43). vide *Stabulensis eccl.*

prior W. 147 (31. 32).

\*ab. Wedekint 203.

ab. Thimmo 257 (155).

\*de *Cotene*, Henricus 171. 180 (63) s. Hoyko. *Kotene*.

\**Crath* 121 — 140.

\**Kracht* et duo fl. ej, *Kracht* et *Amalungus*, de nob. et lib. 127 — 140 (24).

\**Craht* de *Groue* et fr. ej. 160 — 170.

\*de *Cramme*, Ludolfus m. 274  $\frac{3}{10}$ . s. von *Kramme*.

*Crentelere* s. *Bartramus*.

von *Crep*, Hinrik, Borgher tho Hamelen, und Ymmeke syn Hfr.

373  $\frac{2}{4}$  387  $\frac{2}{1}$ .

*Crohne*, Hermannus, 640  $\frac{1}{1}$  (551).

*Cropp*, Gyer, Voigt zu *Rehren* 609. (530).

*Croyt* s. *Kroyt*.

*Cunigunda* matrona nob. ac f. ej. Berno et ej. ux. Athelheidis  
127 — 140 (24).

\*de *Curen*, Ludolphus m. 282  $\frac{1}{2}$ .

**D.**

von *Dageforde*, Dageford, Matthias 609 (529) 617.

\*de *Dalem*, Rudolphus 169.

\*de *Danne*, Heinricus nob. 203.

\*de *Dannenberg*, Heinricus c. 181 (66).

de *Dasle*, Daszle,

\*Hermannus nob. 188.

Ludolfus c. 188.

Ludolfus et Adolfus cts. 204.

\*Ludolphus c. 260  $\frac{1}{3}$ .

von *Dechelke*, Abel, Sohn Hermanns 353 (367b.)

de *Defholte*, G. neptis fratrum de Arnheim, commorans in  
Ouerenkerken 287  $\frac{2}{9}$ .

de *Depholte*, Mechildis (†) 387  $\frac{2}{2}$ .

\*de *Dehem*, Dehym, Franco m. 294. 295  $\frac{2}{2}$ .

*Dethardus* dom. curiae mirabilesbruch 309  $\frac{2}{11}$ .

de *Dhecbere*, Degbere, Deckbere, Deckber, Diberne, Dackber

\*Rodholfus 287  $\frac{3}{10}$ .

Johannes fam. cast. in Scowenborgh 300  $\frac{1}{11}$ .

Jo. m. cast. in Sch. 309  $\frac{1}{7}$ .

\*Joannes m. cast. Adolphi cts. in Sch. 309 (?)  $\frac{2}{5}$ . 319.

\*Joannes m. 311  $\frac{2}{4}$ . 324.

Johannes armiger et ej. ux. Margareta, fla. Johannis et

Methildis de Stedere 338  $\frac{1}{1}$ .

Hinrik † und seine Tochter Hille † 463  $\frac{6}{11}$ .

\**Diethericus* de Insula d. b. 178.

\*de *Dikka*, Curadus nob. et f. ej. 203.

*Diozo* 056 — 071.

\**Disch*, Hinricus fam. 281.

von *Ditfurt*, Hans, 602  $\frac{5}{8}$ .

Anton Drost zu Stadthagen 640  $\frac{1}{11}$  (551).

\*de *Dobin*, Otto, 181 (66).

\**Dodilo* lib. h. 121 — 131.

*Dommegger*, de Domhave, Dommeyer, Dommeiger, Domeger,

Dommeger, s. Arnoldus. de Lenten. Conradus villicus.

Olricus 280  $\frac{2}{7}$ .

Hermannus et Conradus frs. et ux. sua Alheidis, ac eorum  
patruus Johannes 312  $\frac{8}{8}$ .

*Dommegger etc.*

- \*Hermannus 313 (580).  
 \*Godefridus ebd. Molenb. 335.  
 Johannes et ux ej., Conradus ejusque mat. et sor.,  
 Werengardis et ej. flae. 343  $\frac{2}{3}$ .  
 Werengardis et ej. flae., Heilewigis ac Windelgardis 347  $\frac{2}{12}$ .  
 Conradus et ej. ux. Beke 359  $\frac{2}{4}$ .  
 Conradus fam. 359  $\frac{2}{9}$ .  
 Conradus 360.  
 de *Domo*, de Hus, van dem Huss,  
 \*Bartoldus fam. 343  $\frac{1}{4}$ .  
 Bartoldus fam. et ej. flae. Sofia, monialis in Ouerenkerken,  
 et Hildebrandus ej. fr., ac Ludolphus quondam eorum  
 pater 351  $\frac{2}{7}$ .  
 Brant R. 380.  
 Fygge 391  $\frac{1}{2}$  s. Krenet.  
 Brant, Johan und Frederik Brd. Kn. 464  $\frac{2}{4}$ .  
 \*de *Donepe*, Johannes m. 245 (134).  
 \*de *Doreburg*, Macharias 171.  
 \*de *Dorin*, Gerardus et ej. fr. Lupoldus 220 — 221.  
 \*de *Dorstadt*, Arnoldus 171  $\frac{3}{8}$ .  
 von *Doruerden*, Johan, Romellen Sohn, Drudeke syne Schw.  
 und syn Hfr. Lucken, Tcht. Gerds von Stumpenhusen 427.  
*Dotheschen*, Rycherde, 409  $\frac{2}{8}$ .  
*Drusiana* in Elmede, h. Conradi de Arnhem 288  $\frac{3}{1}$ .  
 de *Dryborg* dicti 329 — 370.  
 \*de *Dudenosen*, Segehardus 232 (115 a.)  
 \*de *Dudenhofen*, Sigchardus m. 245 (134).  
 \**Dudenhusen*, Thidericus 312  $\frac{3}{8}$ .  
 von *Dudenhusen*, Ludinger, borchman Greven Hinrikes van  
 Sternberge to dem bosincfelde, Gissle s. Hfr., Thiderik  
 und Conrad und Drudeke, seine Kinder, 346  $\frac{1}{2}$ .  
 Dyderich 362.  
 Fygge 391  $\frac{1}{2}$ .  
 de *Dugerden*, Dungerden, Dingerden, Dangherden,  
 \*Hinricus m. Mind. 244  $\frac{1}{2}$ .  
 \*Florentius m. 268.  
 \*Heinricus et Florentius frs. mts. 281  $\frac{9}{1}$ .  $\frac{2}{2}$ .  
 \*Heinricus m. 281  $\frac{5}{8}$ .  
 \*Johannes fam. 282  $\frac{2}{7}$ .  
 Hinricus m. 282  $\frac{2}{7}$ .



*Dume s. de Thumen.*

\**Dunel (Duuel?)*, Rembertus m. 323 (585). s. Reimbertus diabolus.

**E.**

\**de Ebbighusen*, Ebbingehusen,

\*Heinricus m. 225 — 228.

Reynardus m. 288 (239).

\**Eberhardus* vicedom. nob. 121 — 131.

\**de Eck*, Henricus m. 272  $\frac{1}{8}$ .

*Eckbrecht* c. 892.

*de Eckersten*, Heckersten, Ekersten, 374  $\frac{2}{8}$ . 444.

\*Frideric 224 (109).

Conradus 275.

Fredericus m., b. m. et ej. fl. 280  $\frac{2}{8}$ .

\*Lv. et Jo. frs. famuli 281  $\frac{1}{10}$ .

\*Ludolfus 288  $\frac{2}{8}$ .

Lud. 296  $\frac{2}{8}$ .

\*Johannes et Ludolfus frs. 289.

\*Ludolphus m. 313 (580).

Herbordus et Conradus famuli frs. 317  $\frac{1}{8}$ .

Mechtildis canonica Molenbecc. 334. 342  $\frac{1}{4}$  (342).

\*Ludolfus et Johannes 343  $\frac{2}{8}$ .

\*Ludolf 346  $\frac{1}{2}$ .

Otto fam. mind. dioec. 444.

\**de Ectorpe*, Adolfus nob. 188.

van *Edingerode*, Henrik 353 (368).

*de Eggeborste*, Enghelingeborstolde, Endelingeborstolde, Egge-  
linborstel, Eggeleborstelle, Eggeleborstelde, Enghel-  
borste,

\*Lothewicus m. 258  $\frac{2}{8}$ .

\*Ludewicus m. 274  $\frac{1}{10}$ .

\*Lodewicus, Bernhardi nob. de Lo cast. in Sassenhagen,  
282 (217).

Lodewicus, cast. Bernhardi de Lo in Sassenhagen 284 (226).

Lodewicus m. 286  $\frac{2}{8}$ .  $\frac{2}{8}$ .

Lodewicus 293  $\frac{6}{7}$ .

Lodewicus ac ux. ej. Elizabeth et ej. filii Bertradus, Jo-  
hannes et Bruningus 299 (578).

Bruningus de cap. Mind. 311 (579).

\**Egilhard* lib. h. 121 — 131.

\**Egilwardus* min. eccl. Mind. 121 — 131.

- \**Egilwardus* mstr. eccl. Mind. et ej. f. Vastmarus 127 — 140.  
 (24. 25.) s. Vastmarus.
- \**Egilwardus* lib. 127 — 140 (25).
- \**Egilwardus* sen. mstr. eccl. Mind. 167  $\frac{1}{2}$ .
- \**Eilwardus* 121 — 140.
- \**Eilwardus*, *Egilwardus*, dap. min. Mind. eccl. 160 — 170.  
 167  $\frac{1}{2}$ . 176. s. de Holthusen.
- \*de *Eickdorpe*, *Adolfus*, 180 (64).
- Eico* lib. h. 121 — 131. 121 — 140. 127 — 140 (25) s. *Rasmoda*.
- de *Eidenhusen*, *Lubbertus* (praeb. in *Silexen*) 267 (577).
- \**Eilbold* lib. h. 121 — 140.
- Eileke* meyger tho lutteken *Hiddestorpe* 499.
- \*de *Eilenhusen*, *Bernhardus* nob. 160 — 170.
- \*de *Eimenhusen*, *Henricus* fam. 296  $\frac{3}{8}$ .
- \*de *Eisberge*, *Lutbertus* min. 200.
- de *Eisbere*, *Lutbertus*, 223 (107 a.)
- de *Ekessen*, *Ekessen*, *Eckessen*,  
 \**Thidericus* m. Mind. 240  $\frac{1}{2}$ .  
 \**Johannes* m. 268.  
 \**Albertus* min. eccl. Mind. 312 — 314.
- \*de *Ekgehardestorpe*, *Heinricus*, adv. *Alberti* duc. Sax. in  
*Sassenhagen* 260 (165. 166).
- de *Elkere*, *Eckere*,  
 \**Jordan* et *Heinricus* 225 — 228.  
 \**Conradus* m. et *Jordanis* m. 236 (122 a.)
- Elbertus*, — *villicus* dni. de *Holte*, — et ux. ej. *Marburgis*, ac  
 f. ej. *Ludolphus* 282  $\frac{2}{7}$ .
- Elewere*, *Elwer*, *Eluere*,  
*Bernhardus* 293  $\frac{2}{8}$ .
- Hermannus* fam. et ej. f. *Johannes* 346  $\frac{3}{8}$ .
- Cord* de *eldere* und sein Sohn *Cord*. 364  $\frac{1}{2}$ .
- Cordt* Kn. und *Gese* syn *Hfr*. 375  $\frac{1}{2}$ .
- de *Elmeth*, *Elmethe*,  
 \**Gerardus* h. eccl. de *Ouerenkerken* 248 (141).  
 \**Ludolfus* 265.
- von *Elze*, *Eltze*,  
*Ludeken* 444.  
*Ludolphus*, 446 (592).  
*Ludolf* 483  $\frac{1}{4}$ .
- de *Emplede*, *Emplette*,  
*Lambertus*, 208.  
 \**Hartmannus* et *Lambertus* frs. 225 — 228.

- \**Engelbertus* min. eccl. Brem. 181 (65).  
 \**Engelhardus* sac. (Visbecc.) 281.  
*Engelmarus* ep. 892.  
 van *Enghesen*, Ghert Kn. 364.  
 \**Erchanbaldus* archicapl. 013.  
*Erkenbertus* ep. 150—168.  
 \**Ermenoldus* min. eccl. Mind. 160—170. s. Mandesle.  
 \**Ernust* 022  $\frac{1}{11}$ .  
 \**Ernest* 153—170.  
*Erpo* s. Gerbertus.  
 \**de Esdorpe*, Manegoldus 220—221.  
 \**de Esebeke*, Ludolfus min. et fr. ej. Baldevvinius 203.  
*Esekestorpe* mon., s. St. Mariae vallis.  
 \**de Eskerte*, Basilius, 223.  
 \**de Esscerte*, Thidericus, 289  $\frac{3}{8}$ .  
 \**Ethelerus* lib. 127—140 (25).  
 \**Etheler* lib. 160—170.  
 \**Ethelherus* cl. (Rint.) 238.  
 \**Etruggus* min. eccl. Brem. 181 (65).  
 \**Euerardus* 121—140 s. Landesberge.  
 \**Euerhardus* dap. ctis. Conradi de Limbere 236—242.  
 \**Euerolt* lib. 160—170.  
*Everding*, Hans, zu grossen Hegestorff 609  $\frac{1}{1}$ . (530).  
*de Everstene*, de Euersten, 343.  
     \**Hermannus* c. 239  $\frac{2}{5}$ .  
     *Wedekindus*, can. Mind. et Henricus frs., cts. 293  $\frac{2}{8}$ .  
 \**Evo* mstr. eccl. Mind. 127—140 (24).  
 \**Evo* et duo filii sui, Bernhardus et Evo, mstrs. eccl. Mind.  
     127—140 (25).  
 \**Evo* min. Mind., c. civitatis (Mind.) 160—170. 167  $\frac{1}{2}$ .  
 \**Eylardus* sac., not. ctum. Gerhardi et Johannis de Sch. 257  $\frac{1}{2}$ .  
 \**Eilardus* pleb. in Renlaghe 260  $\frac{1}{3}$ .  
 \**Ezo* nob. et ej. f. 160—170 s. Slon.

## F.

- \**Flemmij*, Claudius 643  $\frac{7}{10}$ .  
*Flechtorp* eccl. minister H. 148 (36).  
*Focho* 150—168.  
*Folchart* presb., 896.  
*Folchardus* presb. persona nob. † 003.  
*Folkart* presb. b. m. 183  $\frac{2}{7}$ .  
*Folchrich* et ej. ux. Adelsuint 150—168.

Follog, Foclog, femina et vir suus Beui 015—046.  
 Franco de Acheim 180 (64).  
 Franco vicedominus 181—185 (72 ab).  
 de Frenken, Bruno m. 237.  
 \*de Frethen, Waltherus min. 178.  
 \*Friderikus, prep. de Hakeligge 162.  
 \*Fridericus c., d. b. 178.  
 \*Fridericus min. eccl. Brem. 181 (65).  
 \*Fridericus adv. de Soltwicle 181 (67).  
 \*Fridericus Marschalcus min. (Ottonis reg.) 203.  
 \*Fritheric 153—510.  
 Frithboldus in Withen 127—140 (25) s. de Withe.  
 Frithesel eccl. Johannes et conventus 149 (43).

## G.

\*de Gacersleue, Johannes m. 274  $\frac{3}{8}$ .  
 \*de Gandersem, Johannes 258  $\frac{1}{8}$ .  
 \*de Gardeleue, Wernherus 181 (67).  
 \*de Geblizi, Bedericus d. b. et Ewericus fr. ej. de Meringe 162.  
 Geburga nob. matrona et f. ej. Thietmarus 121—140.  
 Gerburg sor. Mirabilis 160—170. vide Mirabilis.  
 van der Gele, Jobannes 324  $\frac{1}{4}$ .  
 Gelika s. Bernhardus.  
 de Gelethorpe s. Arnoldus.  
 Gemelen, s. Semele.  
 \*Gerbertus mstr. eccl. Mind. 121—131. 127—140. (24. 25).  
 \*Gerbertus c., fr. ctis Erponis 121—131.  
 \*Gerbertus c. nob. 127—140 (25).  
 \*Gerbertus mag. 242  $\frac{3}{4}$ .  
 Gerhardus c. 052.  
 \*Gerardus capl. de castro in Reineberge 221.  
 \*Gerardus h. eccl. de Ouerenkerken 248 (141).  
 \*Gerhart 224 (109).  
 Gerhart dhe tolnere 304  $\frac{2}{8}$ .  
 \*Gerlagus mstr. eccl. Mind. 127—140 (25).  
 \*Gero 022  $\frac{1}{11}$ .  
 \*Geroldus de L...eng m. 236 (122a).  
 Geroldus 284—288.  
 \*de Gersleue, Bruno 181 (67).  
 Gersne (Cersne?) frs. 269.  
 \*de Gertlene Burchardus 233.  
 \*Gerungus min eccl. Brem, 187 (65).

- \*de Gese Leutfridus fam. 296  $\frac{3}{8}$ .  
 tho *Getenborg* Kerkher Hinrik 366  $\frac{1}{8}$  s. Wulbeke. Reinoldus.  
*Geteneburg* s. Bruno.  
 tho *Gherdene* ghilde der borgheres 400 — 500 (591).  
 de *Getmunde*, Getmundem.  
   \*Ar. fam. 281  $\frac{1}{8}$ .  
   \*Borchardus m. 287  $\frac{3}{10}$ . 289.  
 \*Gezo 121 — 140.  
 Gherbordus Langender civis Mind. 349  $\frac{1}{7}$ .  
 Gherlachs Johann 443  $\frac{3}{8}$ .  
 Ghirhosen, Girhose, Gyrhose,  
   Hermannus 264  $\frac{1}{8}$ .  
   \*Arnoldus fam. 281  $\frac{2}{5}$ . 282  $\frac{2}{5}$ .  
 Ghisike, Arnoldus fam. militaris 282  $\frac{2}{5}$ .  
 Giessenbier, Frantz, Schaumb. Rath 640  $\frac{1}{11}$  (551).  
 \*de Gilten Ekkehardus 271.  
 \*Gilten eccl. pleb. Luderus 271.  
 \*de Gimmere Hermannus m. 274  $\frac{3}{10}$ .  
 Gisela vidua nomine Poggenheghersche 317 (581).  
 \*de Gledinge, Bodo 232 (115 a).  
 \*Glode, Conradus fam. 268.  
 \*Glude, Glede, Conradus 288  $\frac{1}{8}$ ; 296  $\frac{3}{4}$ .  
 \*Godebus s. Johannes.  
 \*Godefridus capl. (Heinrici duc. Sax. et Bav.) 169.  
 \*Godefridus sac. (Rint.) 281  $\frac{1}{10}$ .  
 \*Godescalcus marescalcus nob. 181 (70).  
 \*Godescalcus, Holsatie prefectus 233.  
 \*Godescalcus cocus capituli Mind., min. eccl. 312 — 314.  
 Godicho 056 — 071.  
 Gogrevius, \*Albertus 223 (574) 224 (108).  
   \*Richardus m. 257  $\frac{1}{4}$ .  
 Gogravius, Richardus dict. parvus 264  $\frac{1}{8}$ .  
 de Gollorne, Gholtern,  
   Johannes et Ludolfus frs. milites 304  $\frac{5}{8}$ .  
   \*Henricus 223 (106).  
   Herbord Kn. 425.  
 Goldast, Melchior, Abgeordneter des Fürsten Ernst zu Sch.  
   619  $\frac{3}{8}$  (542 a).  
 Gomes, Ludewicus fam. et Bertradis ux. ej. 325.  
 \*Götz, Leonhart, 619  $\frac{3}{8}$ . (542 ab).  
 \*Gozwin 224 (109).  
 \*Grabbe, Johann 643  $\frac{3}{4}$ .

- \**Gratianus*, Sctorum Cosme<sup>e</sup> et Damiani diac. card. 187  $\frac{2}{7}$ .  
 \*de *Grebene* Arnoldus d. b. 162.  
*Grevenalveshagen*, Haghen oppid., vide Indago.  
*Greve Johan*, can. to Wunstorpe und syn slecht 504  $\frac{5}{8}$ .  
*Grevenkerken* eccl. Minister C. 148 (38).  
*Greytike* de Bestesche, Greytike, des Goldemers Dochter, und Bencke Clauensink, Leute Ludolffs von Münchhausen zu Lese 464  $\frac{7}{8}$ .  
*Grimpe*, Borchardus m. 257 (155).  
 \*Borchardus 261 (170).  
 Dietrich 609 (529).  
*Grimpesche honesta domina* 441  $\frac{2}{3}$ .  
 von *Grosig*, Adolph Wilhelm, 647  $\frac{9}{7}$   $\frac{19}{10}$ .  
 de *Grote* s. Johann.  
 de *Grote Henke* in Wolbeke 458.  
 \*de *Groue*, Meinricus 167. 171  $\frac{3}{8}$ .  
 \*von der *Grun* zu Weyersburg, Johan Christoph, der Pfalz Canzlar 619  $\frac{1}{7}$ .  
*Grypho*, burgensis in Grevenalveshagen 312  $\frac{7}{8}$  vide Indago.  
 \**Guncelin* c. 171  $\frac{3}{8}$ .  
 \**Guntherus* canc. 013. 022  $\frac{3}{11}$ .  
 \*de *Gustide*, Hermannus, marsc. Heinrici duc. Sax. et Bav., ac duo ej. fli 269.
- III.**
- H. comes*, patruus Magni ducis 070 — 080 (511).  
 \*de *Hachelen*, Aluericus 171.  
 \*de *Haddenhusen*, Haddenhoss,  
 \*Hermannus m. 264  $\frac{1}{8}$ .  
 \*Johannes fam. 323 (585).  
 \**Haddenhusen* eccl. s. Johannes.  
*Hadevegis*, putativa virgo, h. Ludolff de Arnhem. 261  $\frac{3}{11}$ .  
 de *Hagen*, Bertramus et ux. ej. Mechtildis 265 (175).  
 \*Johannes 277  $\frac{1}{8}$  s. de Indagine.  
 \**Haco* m. 295  $\frac{2}{2}$  s. Uncus.  
 \**Hake* \*Hermannus m. 296  $\frac{3}{8}$ .  
 Hermannus 296  $\frac{2}{8}$ .  
 Conegondis, convent. in Ouerenkerken 351  $\frac{2}{7}$ .  
 de *Halremunt*, Halremund,  
 Wulbrandus c., her. et successor Burchardi ctis. et ux. ej. Beatrix, ac ej. fli. Burchardus, Ludolfus, Wulbrandus 174-184.  
 \*Ludolfus c. 181 (65).  
 Wilbrand (†) 203 (573).

\*de *Haldesleue*, Thidericus 169.

*Halverstadensis* eccl.

can. Wernherus, prep. in Bosseleff 181 — 185 (72 ab).

can. Gerhardus c. de Schowenborg 329  $\frac{1}{3}$ .

Bisc. Heinrich Julius 583  $\frac{2}{8}$ .

*Haluerstedt* s. Albertus.

*Hamburgensis* eccl.

prep., Bruno c. de Schowenborg 242  $\frac{3}{4}$ .

can. Johannes de Wedingehusen 265  $\frac{1}{7}$ .

prep. Ericus c. de Schowenborg 329  $\frac{1}{2}$ .  $\frac{2}{9}$ .

Prouest Aleff Gr. zu Holsten, Stormern und Schowenborch

365  $\frac{2}{8}$ .

*Hamelensis* \*schol. Heinricus 281.

\*can. Johannes de Smerleke 284  $\frac{8}{8}$ .

\*prep. Wedekynnus 298  $\frac{2}{4}$  (262 b).

prep. Wedekindus 311 (579).

cl. Bartrammus Kranktile 348  $\frac{2}{2}$ . 387  $\frac{2}{1}$ .

dec. Borchardus Senepmole 387  $\frac{2}{1}$ .

scol. Rembertus Cruze 387  $\frac{2}{1}$ .

\*can. Conradus de Brochem 387  $\frac{2}{1}$ .

can. Herman Kreuet 391  $\frac{1}{9}$ .

de *Hamelspringe*, *Hamelspring*, *Hamespringe*,

\*Conradus 180 (64).

\*Conradus m. 223 (106) 238.

Amelungus et ej. fr. Conradus 223 (107 a).

Conradus, cast. in Schowenborg 242 (128).

Conradus nob., et f. suus 242 (129).

\*Conradus m. castr. de Sch. 242  $\frac{3}{1}$ .

\*Conradus nob. m. in Sch. 244  $\frac{4}{2}$ .

C. 254 (576).

\*Conradus nob. cast. et fidelis ctis Joh. de Sch. 257  $\frac{3}{1}$ .

*Hamersleue* eccl.

\*prep. Heinricus 179. 180 (63).

\*prep. Heinricus, can. eccl. Mind. 181 (69).

de *Hamme*,

Ludolphus 274  $\frac{1}{7}$ .

Ludolphus et ej. ux., et Jutta, ej. matertera 287  $\frac{3}{10}$ .

Steu 366  $\frac{1}{8}$ .

Stenecke Kn. et ux. ej. Kunne, ac fr. def. Cordes ejus-  
que rel. Stephanie 446.

Stenecke (†) 463  $\frac{2}{2}$ .

de *Harboldessen*, Hareboldessen.

Bertramus et ej. her. Jo., ac frs. ej. Rabodo, prep. in  
Ouerenkerken, et Wichbrandus m. 300  $\frac{5}{8}$ .

\*Johannes fam. 377  $\frac{3}{10}$ .

*Hardeke*, Johann, Borgere to dem Grevenalveshagen, und  
syn Hfr. Alheit 374  $\frac{1}{4}$ .

\**Harduicus* cartularius Heinrici duc. Sax. et Baw. 167.

\**Harduicus* not. Heinrici duc. Sax. et Baw. 169.

\**Hartuicus* dap. (ctum. Gerhardi et Johannis de Sch. in Hol-  
sattia) 257  $\frac{1}{2}$ . 259  $\frac{2}{9}$ .

\**Hartuicus* Stormarius (prefectus) et fr. suos Marquardus mts.  
272  $\frac{1}{8}$ .

\**Hartuicus* de Retere prefectus (Holsatiae) m. 272  $\frac{1}{8}$ .

\**Hartbertus* min. Mind. 160 — 170. 171  $\frac{1}{3}$ .

\**Haribertus*, Alberti et Johannis, duc. Sax. Ang. et Westf.,  
adv. in Sassenhagen 268  $\frac{2}{3}$ .

de *Hastenbeke*,

Helwicus dap. in Scowenborgh 286.

\*Arnoldus fam. 286.

\*Helmicus m. 289.  $\frac{3}{9}$ .

\*de *Hattelen*, Henricus 282 (222).

\**Hausmann*, Martinus, Elect. Pal. Protonot. 619  $\frac{1}{3}$ .

*Havelbergensis* eccl. ep. Anshelmus 147 (28).

\*de *Hauerbeke*, Johannes 282 (222).

de *Haversvorde*, Arnoldus m. 306.

de *Haymborch*,

Johannes senior can. Mind. 374  $\frac{2}{2}$ .

Johannes sen. presb. can. Mind. et Johannes ac Volcma-  
rus fratres sui germani, canonici Mind. 379  $\frac{2}{2}$ .

Johannes can. Mind. archidiac. in Reme 381  $\frac{1}{3}$ .

Volcmarus can. Mind. 381  $\frac{1}{3}$ .

de *Hedesen*, s. Arnoldus.

*Heegere*, s. Conradus.

de *Helbeke*, Heilbeke, Heilbecke, Heylbeke, Helebeke, Hilbike,

Helbike 358  $\frac{1}{3}$ . 373  $\frac{2}{9}$ .

\*Thidericus m. in Sch. 244  $\frac{1}{2}$ .

Ermendrudis domina 248 — 258.

\*Th. m. et brg. Johannis ctis. de Sch. 257  $\frac{3}{1}$ .

\*Johannes can. Molenb. 267 (177).

\*Borchardus et Thidericus frs. mts. 280  $\frac{3}{9}$ . 281  $\frac{2}{1}$ .

$\frac{1}{3}$ . 286. 287.  $\frac{3}{10}$ . 288  $\frac{2}{9}$ . 289.

Borchardus m. 280  $\frac{1}{10}$ . 282  $\frac{2}{7}$ .



de *Helbeke* etc.

- Johannes quondam preb. Molenb. 281  $\frac{2}{1}$ <sup>o</sup>.  
 \*Tedericus m. 281  $\frac{5}{9}$ .  
 \*Burchardus 281  $\frac{1}{9}$ .  
 \*B. et Th. frs. mts. dominantes in Sch. 282 (222).  
 Fredericus fam. milit. 282  $\frac{2}{7}$ .  
 Fredericus et ux. ej. Hadhewigis 282  $\frac{1}{6}$ .  
 Hethewigis ux. Fretherici 282 (222).  
 \*Tidericus 284—288.  
 \*Burghardus m. 284  $\frac{8}{8}$ .  
 \*Fredericus et Henricus famuli 286.  
 Burchardus 286. 296  $\frac{2}{8}$ <sup>s</sup>.  
 \*Borchardus m. 294. 295  $\frac{2}{2}$ . 296  $\frac{3}{9}$ <sup>o</sup>.  
 Jordanus sac., Theodoricus, Johannes et Hinricus, liberi  
 b. m. Theoderici militis, et Borchardus m. 299.  
 Henricus fam. 300  $\frac{2}{8}$ <sup>s</sup>.  
 Borchardus fam. cast. in Schowenborgh 300  $\frac{1}{1}$ .  
 \*Conradus 313 (580).  
 Conradus fam. 325.  
 Borghart, Hinrich, Johann Brd. Kn. 342  $\frac{2}{3}$ .  $\frac{7}{4}$  (341).  
 \*Borchardus, Henricus, Johannes frs. 343  $\frac{2}{5}$ <sup>s</sup>.  
 Borchardus, Henricus, Johannes frs. ac Jordanus, ejus-  
 que ux. et f. Johannes, et Borchardus dict. Posch, pa-  
 truus et avunculus eorum 344  $\frac{1}{4}$ <sup>s</sup>.  $\frac{2}{4}$ <sup>1</sup>. vide Posch.  
 \*Borchardus fam. 347  $\frac{2}{1}$ <sup>2</sup>.  
 \*Borchart. Kn. 348  $\frac{2}{2}$ <sup>s</sup> (356).  
 Borchardus, Hinricus, Johannes frs. 348  $\frac{2}{4}$ <sup>o</sup>.  
 Jordan 366  $\frac{1}{8}$ <sup>1</sup>. vide Wulbeke.  
 Alheytt (Clostersüster to Visbeke?) 383  $\frac{1}{8}$ .  
 \*Jordanus adv. 349.  
 \*Heimo epl. (Heinrici duc. Sax. et Baw.) 169.  
*Helbertus* (Stint) castr. de Sch. 242  $\frac{3}{4}$ .  
*Helemburhc* matrona, Ricperhtus, dom. suus, Richarddus et  
 Aelfdehc, filii sui. 954.  
*Helmburgha* venerabilis matrona (†) 004.  
 \*Helmbertus min. eccl. Mind. 171  $\frac{3}{8}$ . s. Camerarius.  
 \*Helembertus de manen 221.  
*Helembertus* c., 200.  
*Hellenbergis*, ux. villici in Vorenhagen 223—263.  
 \*Helmicus cl. (Rint.) 238  
 \*Helmoldus (Stint) castr. de Sch. 242  $\frac{3}{4}$ .  
*Heloco* 015—046.

- de *Helpenhusen*, Hinricus (†) 387  $\frac{2}{7}$ <sup>5</sup>.  
 von *Helverssen*, Ottho Platho 610  $\frac{1}{2}$ <sup>2</sup>.  
 de *Hemeringe*, Gerhardus 259  $\frac{2}{10}$ .  
 de *Hemmehusen*, Achilles, 284 (226 — 228).  
*Henneke Wedemhouer* und *Hermen Most tho Helpersen* 391  $\frac{1}{2}$ .  
*Heneke Hardekop* in *Ripen* 489  $\frac{7}{2}$ .  
*Henneke Happekinus* in *Schoyde* 409.  
*Henneke Lassekinck* und *Tileke Heket* to *Horsten* 464  $\frac{3}{4}$ .  
*Henneke Hermeningk* vnd *Bermenstelle* to *Bekedorpe* 375  $\frac{5}{2}$ .  
*Henneke Gheueke* to *Wychmeringehusen* und sel. *Ermegharde*  
 s. *Hfr.* 425.  
*Henneke Sluter* to *groten negendorpe* 499.  
 \**Henigge* eccl. prep. *Lampertus* 178.  
*Heinricus* c. 954. 1025.  
 \**Heinricus* 121 — 140.  
 \**Heinricus* mstr. eccl. *Mind.* 127 — 140 (25).  
 \**Heinricus* min. *Mind.* 160 — 170.  
 \**Heinricus* pinc. *Heinrici* duc. *Sax.* et *Baw.* 167. 169.  
 \**Heinricus* prep. et not. *Henrici* duc. *Sax.* et *Baw.* 167.  
*Heinricus*, pincerna *Heinrici*, ducis *Saxonum* et *Bawarorum* 167.  
*Heinricus*, ministerialis *Heinrici*, ducis *Sax.* et *Baw.* 171.  $\frac{3}{8}$ .  
 186.  
*Heinricus* *Lastorf* (*Lascorf*) liber c. apud *Weningessen* 233 (106).  
*Heinricus* dict. *Clericus* 257  $\frac{1}{4}$ .  
*Heinricus*, commorans in *Szulbeke* 261 (169).  
*Heinricus* de *Helpersen*, homo *Ludolfi* de *Arnhem* 261  $\frac{3}{4}$ .  
 \**Heinricus*, marsc. *Bernhardi* duc. *Ang.* et *Westf.* 181 (66).  
 \**Heinricus*, camerarius *Bernhardi* duc. *Ang.* et *Westf.* 181 (66).  
 \**Heinricus Hize* 218 (101).  
 \**Heinricus* sac. de *Hille* 221.  
 \**Heinric* 224.  
 \**Heinricus*, not. *Otonis* duc. de *Bruneswic* 236 (121).  
 \**Hinricus* h. eccl. *St. Maur.* in *Insula Mind.* 248 (141).  
 \**Hinricus* m. dap., cast. ctis. *Johannis* de *Sch.* 253  $\frac{1}{2}$ .  
 \**Heinricus* *Marscal.* 261 (168).  
 \**Heinricus* de *Garwede* sac. 289.  
 \*de *Herberen*, *Manthe*, *Cantzler* des *Bisch.* *Erick* tho *Ossen-*  
*brugge* und *Paderborn* 511  $\frac{2}{3}$ .  
 de *Herboldessen*, *Herboldus* 272  $\frac{1}{7}$ .  
*Herburgis* ux. *Ecberti* *Blomen* in *Sülbeke*; h. *Conradi* de  
*Arnhem* 288  $\frac{2}{3}$ .

- de *Herebergen*, *Herenbere*, *Hereberge*, *Herberge*, *Herberghen*,  
 \**Bezelinus* nob. 127 — 140 (25).  
 \**Hinricus* m. 258  $\frac{3}{8}$ .  
 \**Thidericus* m. cast. in Sassenhagen 260 (166).  
 \**Henricus* 261  $\frac{9}{11}$ .  
 Johannes 300 — 400.  
 Diderik 376 — 379.  
 Olibe rel. *Dyderici* 441  $\frac{2}{3}$ .  
 \**Herewardus*, mstr. eccl. Mind. 121 — 131. 127 — 140. (24 25).  
*Herimannus* c. 954. 1025.  
*Herisiensis* eccl. canonica Luccardis de Weningessen 223 (106).  
 \*de *Herlethe*, Eiselbertus 167.  
 \**Hermannus* de nob. et lib. 127 — 140 (24).  
 \**Hermannus* de Meienhusen (pleb.) 188.  
 \**Hermann* 214.  
 \**Hermannus* sac. (Visbecc.) 281.  
 \**Hermannus* sac. (Rint.) 281  $\frac{1}{3}$ .  $\frac{1}{8}$ .  
 \**Hermannus* de Honrode sac. 289.  
 \**Her.* de Honrode 294.  
 \**Hermannus* de Honroder sac. 299.  
 \*de *Hernesen* (Hernesel) *Fridericus* 215.  
 \*de *Hersevorde*, *Hogerus*, min. eccl. Mind. 181 (67).  
 \*de *Hertbeke*, Otto et fr. ej. *Hermanuus* 169.  
*Hervorden* oppidorum, veteris et novi, scabini et consules 277  $\frac{1}{3}$ .  
*Hervordensis*  
 \*hebd. *Arnoldus* 277  $\frac{1}{4}$ .  
 \*hebd. *Hermannus* 277  $\frac{1}{4}$ .  
 \*abbatissae capl. *Senegardus* 277  $\frac{1}{4}$ .  
 \*nov. oppidi pleb. *Godofridus* 277  $\frac{1}{4}$ .  
 abb. Lize 364.  
*Hessen*, Philipp Ldgr. 518  $\frac{7}{8}$ .  
 Amelia Elisabeth Ldgrn. und Vormünderin ihres Sohnes  
 Wilhelm 640  $\frac{1}{2}$ . 643  $\frac{1}{2}$ . 644  $\frac{1}{2}$ . 645  $\frac{1}{2}$ .  $\frac{2}{3}$ . 645  
 $\frac{2}{3}$ .  $\frac{1}{8}$ .  $\frac{1}{10}$ .  $\frac{1}{12}$ . (565. 566) 649.  
 Sophia, Gemalin Philips Gr. zur Lippe 645  $\frac{2}{3}$ .  
 Wilhelm V. hiebevord Ldgr. 647  $\frac{9}{17}$ .  
 Hermann, Friedrich, Ernst, Brd. 647  $\frac{1}{8}$  (565. 566).  
 Wilhelmus modernus Ldgr. 648.  
 Wilhelm Ldgr. 652.  
*Hetewigis* puella, (ministerialis eccl. Northemensis) 205.  
 \*de *Hetsinchdorpe*, *Jordanus* m. 312  $\frac{5}{8}$ .  
 \*de *Heueren*, *Johannes* 215.

- \*de *Hewerdeshudhe*, Georgius m. 259  $\frac{2}{3}$ .  
*Hidalgus* 015 — 046.  
 \*de *Hienschinge*, Bruningus 220 — 221.  
 \**Hildebrandus* adv. de Honovere, m. 236 (122 a).  
*Hildesemensis* monasterii St. Michaelis ab. Conradus 135,  
 ab. Radmannus 178.  
*Hildesemensis* eccl.  
 ep. Bernnuardus, germanus ctis. Tammonis 022  $\frac{1}{11}$ .  $\frac{1}{11}$ .  
 \*ep. Godehardus 031.  
 ep. Bernhardus 135.  
 ep. Adelogus 178.  
 \*prep. maj. Bertoldus presb. 178.  
 \*dec. et prep. Conradus 178.  
 \*prep. Burchardus 178.  
 \*presb. de seta cruce Beringerus 178.  
 \*dec. Berchtoldus 179.  
 maj. prep. Bertoldus 181 — 185 (72 a. b).  
 \*ep. Hartbertus 203.  
 \*Schol. Menardus 236 (122 a).  
 \*dec. seti Johannis Henricus 272  $\frac{1}{7}$ .  
 \*maj. prep. Volquinus 274  $\frac{3}{10}$ .  
 ep. Otto, avunculus Johannis, ducis Saxoniae 274  $\frac{3}{10}$ .  
 can. Gerhardus c. de Schowenborg 329  $\frac{1}{3}$ .  $\frac{2}{9}$  333  $\frac{1}{3}$ .  
 electus Ericus c. de Schomborg 333  $\frac{1}{2}$ .  
 thesaurarius Basilius de Rutenberghe 736  $\frac{2}{3}$ .  $\frac{1}{2}$ .  
 ep. Johann 410 (428 a).  
 ep. Ernst, c. de Sch. 471.  
 ep. Johann, d. Saxoniae, Angariae et Westfaliae 520.  
*Hildibern* 056 — 071.  
 \**Hildemarus* (de Oberge) m. adv. (Honov.) 270  $\frac{1}{2}$ .  
*Hildemarus* adv. in Scowenburg 270  $\frac{1}{2}$  vide de Obergen.  
*Hildemarus* adv. Honovere 274  $\frac{2}{1}$  vide de Obergen.  
*Hiltiburg* nob. foemina 896.  
*Hildiburga* persona nob. † 003.  
*Hildeburg* b. m. mulier 183  $\frac{2}{3}$ .  
 \**Hildewardus* mstr. eccl. Mind. 127 — 140 (24).  
 \**Hildiboldus* canc. 979.  
 \**Hildibold* ep. canc. 991.  
 \**Hildeboldus* 121 — 140.  
 \**Hildeboldus* de nob. et lib. 127 — 140 (24).  
 \**Hildeboldus* mstr. eccl. Mind. 140 — 170.

- de *Hille*, \*Ludolfus, 181 (69).  
 \*Ludolfus min. eccl. Mind. 312 — 314.  
 \**Hode*, Hermannus, 168.  
 de *Hodenhagene*, Henricus nob. 271.  
 \**Hogerus* lib. 127 — 140 (25).  
*Hohrich* de Saxonia 150 — 168.  
 \**Hoico* lib. h. 121 — 131. 127 — 140 (25).  
 \*de *Hokeln*, Tidericus m. 274  $\frac{3}{8}$ .  
 de *Hokesowe*, Hukesow,  
 Hermannus et ej. fr. Johannes ac duae filiae, sts. in  
 clauastro Nendorpe 221.  
 Hermannus 233  $\frac{2}{7}$ .  
 de *Holle*,  
 \*Alexander m. 236 (122 a.)  
 \*Jonatas m. 236 (122 a.)  
 Alexander fam. militar. 282  $\frac{2}{7}$ .  
 Alexander 296  $\frac{2}{9}$ .  
 Roloff 527  $\frac{2}{3}$  (494. 495).  
 Rudolf et s. Tch. Mette, Hfr. des Claus Bûsche 537  $\frac{7}{8}$ .  
*Holsatia*, vide Scoamburg.  
 de *Holte*, Holthe,  
 \*Adolfus m. 238.  
 \*Adolfus m. et cast. ctis. Johannis de Sch. 253  $\frac{1}{2}$ .  
 \*A. nob., cast. et fidelis Johannis ctis. de Sch. 257  $\frac{3}{4}$ .  
 \*H. m. 264  $\frac{2}{8}$ .  
 \*Adolfus nob. 281. 288  $\frac{2}{9}$ .  
 Willekinus et Adolphus et ej. ux. Cunegunda, atque propinqui primiores, Wicholdus prep., ejusque fr. Hermannus, ac hujus f., can. Monasteriensis 282  $\frac{2}{7}$ .  
 Wilhelmus et ej. f. Adolphus, consanguinei comitum Hermanni et Hildeboldi de Perremunt 282  $\frac{3}{9}$ .  
 Adolfus nob., cast. opidi Scowenborgh 286.  
 \*Adolfus m. 287  $\frac{3}{10}$ . 289. 289  $\frac{3}{9}$ . 295  $\frac{2}{2}$ . 298  $\frac{2}{11}$ .  
 (262 b.) 300  $\frac{2}{6}$ .  
 Adolfus m. cast. in Scowenborgh 300  $\frac{1}{1}$ .  
 Willekinus m. cast. in Sch. et fr. ej. Adolphus fam. ac sor. Connegunde, eorumque olim pat. Adolphus 309  $\frac{1}{1}$ .  
 Willekinus m. et Adolphus fam. 311  $\frac{2}{6}$ .  
 Willekinus m. cast. in Sch. 317  $\frac{2}{3}$ .  
 Adolfus fam. cast. in Sch. 317  $\frac{1}{3}$ .  
 \*Willekinus m. et Adolfus, fam., casti, Adolphi ctis. in Sch. 309 (?)  $\frac{2}{4}$ . 319.

de *Holte* etc.

- \*Wilkinus m. 324.  
 Wilkinus m., nunc f. ej. Hartbertus 350.  
 Herbord, Harbert, der Gr. Alf und Symon von Sch.  
 Manne 361  $\frac{1}{3}$ .  $\frac{1}{2}$ .  
 Herberth R. und Alf sein Sohn 374  $\frac{2}{3}$ .  
*Holtgravius*, Holtgreue, Joachim 264  $\frac{1}{3}$ .  
 Thidericus 289  $\frac{3}{4}$ .  
 Conradus m. 304  $\frac{1}{2}$ .  
 de *Holthusen*, s. Hovlthusen,  
 \*Theodericus nob. et duo ej. filii, Theodericus et Othel-  
 ricus 127 — 140 (25).  
 \*Rodolphus nob. 160 — 170.  
 \*de *Holthusen*, Luitwart lib. 160 — 170.  
 \*de *Holthusen*, Eilwardus 167.  
 \*de *Holthusen*, Eilwardus min. eccl. Mind. 171  $\frac{1}{2}$ . s. Eilwardus.  
 \*de *Holthusen*, Conradus, min. eccl. (Hildesh.) 178.  
 de *Holthusen*, Johannes presb. (+) 187  $\frac{2}{3}$ .  
 von *Holthusen*, Arnd (+) und syn Vater Dethardus, und grote  
 vader Arnd von Lente und grote moder Hille 463  $\frac{1}{2}$   
 de *Holthorpe*, Holtorpe,  
 \*sac. Geroldus 233 (115 a).  
 \*sac. Meinhardus 245 (134).  
 \*de *Holthorpe*, Ludolfus m. 245 (134).  
 de *Holtsulethe*, Bertramus 260.  
 de *Homborch*, Homburche 343,  
 Henricus dom. 274  $\frac{1}{2}$ .  
 \*Hartwicus nob. 188.  
 \*Heinricus nob. 265  $\frac{1}{2}$ .  
 von *Honhorst*, Dyderik, Gogreue der Gho to der Ramstedt 425.  
 Bartold sel. 520.  
 \**Honovere* eccl. rector Warmannus 258  $\frac{3}{4}$ .  
*Honovere*, Rad und ghemene Børghere 371  $\frac{2}{3}$  (390, 391.)  
 de *Honuelde*, Honeuelde, Honuelde,  
 \*Rodolphus et Thidericus frs. 261 (170) 261  $\frac{1}{2}$ .  
 Gozwinus (Garwinus) et Ludingerus frs. 286.  
*Honrode* eccl. s. Hermannus.  
 de *Horberge*, Bernardus 238.  
 Bernhardus 257  $\frac{1}{2}$ .  
 \**Horn*, Gustavus, 643  $\frac{1}{2}$ .  
 \*de *Horneburg*, Hoaldus et Unico 169.

- de *Horsholte*, Horscholte,  
 Henricus m. 233  $\frac{2}{7}$ .  
 \*Hinricus m. Mind. 244  $\frac{2}{7}$ .
- de *Horsten*, de Horst,  
 \*Albertus m. 208.  
 Halt et Engelhardus, minist. Henrici, ducis Saxoniae  
 218 (101).  
 Widekindus 223 (574).  
 Albertus 223 (574) 233  $\frac{5}{7}$ .  
 Rodolphus can. Mind. 441  $\frac{3}{10}$ .
- \**Hostiensis* ep. Albericus 146.
- \*de *Houde*, Johannes, 284 — 288.
- \*de *Houngen*, Conradus, min. eccl. Visbecc. 205.
- de *Hovlthusen*, Theodericus c. 127 — 140 (24. 25.) s. Holt-  
 husen.
- \*de *Houwede*, Johannes, 288  $\frac{2}{7}$ .
- de *Hoya*, von der Hoya und Brokhusen 343.  
 H. comes 244  $\frac{2}{7}$ .  
 Gerhardus c., consanguineus Adolphi ctis. de Sch. 296  $\frac{2}{7}$ .  
 Gerhardt und Otte, Oheime Gerhards von dem Berghe 304  $\frac{2}{7}$ .  
 Erike Gr. und s. Tch. Leneke, Verlobte Alefs von Sch. 378.  
 Erik Gr. 395  $\frac{2}{7}$ . 410 (428a.)  
 Johan Gr. und Gr. Erik sel. 427.  
 Johann 450  $\frac{2}{7}$  (442a.) 456.  
 Otte und Frederik Brd. und Schw. Ermegarde (Armgart),  
 Hfr. Alues von Schowenborgh 471. 474.  $\frac{2}{7}$ .  
 Mette, Aebltissin zu Wunstorff † 502.  
 Jost Gr. 511.  $\frac{2}{7}$ .
- \**Hoyko* sac. de Kotene, cpl. Bernardi duc. Ang. et Westf. 181(66).
- \**Hubaldus* presb. card. stae. Praxedis 157.
- Huckesholl*, Bened. in Bocholte 487  $\frac{2}{7}$ .
- \*de *Huddestorpe*, Jacobus, cast. in Sassenhagen 160 (166).
- de *Hukesow*, \*Herwicus 180 (64).  
 Hermannus m. 233  $\frac{2}{7}$ .
- \*de *Hukolne* sac. A. 312 — 314.
- de *Hulsede* sac. s. Johannes.
- Hunigo* 056 — 071.
- Hunold* 075 — 046.
- \*de *Hursten*, Johannes, 153 — 170.
- \*de *Husberg*, Volradus m., 259  $\frac{2}{7}$ .
- \*de *Husen*, Regenwardus nob. 127 — 140 (25).  
 van dem *Hus* s. de Domo.

## J.

\**Jacobus* cl. (Rint.) 238.

*Ibo* 015 — 046.

\**de Ickenhusen*, Henricus m. et Hermannus 312  $\frac{3}{8}$ .

\**Ido* lib. h. 121 — 131.

\**de Jeynhusen*, Lukeman m. 286.

*de Indagine*, Wydekindus, laycus civis Mind. 213. 338. 342  $\frac{1}{2}$ .  
s. de Hagen.

*Indaginis*, oppidi Greuenalueshagen, tom Haghen,

\*pleb. Jordanus 248 — 286.

proconsul Johannes de Reinstorpe, ceterique consules  
261 (170).

plebanus Jordanus, et fr. Thetmarus 261 (170).

plebanus Jordanus 270  $\frac{1}{3}$ .

proconsul Arnoldus de Visbeke m., ceterique consules  
270  $\frac{1}{3}$ .

\*pleb. Hardewicus 296  $\frac{3}{5}$ .

judex et consules 304  $\frac{5}{8}$ .

consules Johannes Gryp junior, Bartoldus de Cersene,  
Godefridus de Hoben, Johannes Sluter, Joannes de  
Oleberge, Jordanus de Apeldern, Borchardus Leest,  
Hildebrandus Sonendach, Bernardus Beerman, Henricus  
Pynneke, Arnoldus Pellifex, Conradus Lowen-  
hagen 333  $\frac{2}{3}$ .

consules Johannes Slutere, Johannes Grip senior, Ber-  
toldus de Cersne, Gotfridus Hoben, Borchardus Lest,  
Borchardus Wagewint, Henrikus Pinneke, Arnoldus  
pellifex, Conradus Lewenhaghe, Thidericus Cosyn,  
Hermannus Schekel, Eylhardus de Wichmestorpe 340  $\frac{1}{2}$ .  
consules 345.

Borghemester und Radman 410  $\frac{1}{5}$  (428b.)

Kerckher Hertman Sost 463  $\frac{1}{11}$ .

sworn Richter Herman von dem Broke, Hayneman Ol-

deroghe und Symyn Buschen, Radmanne 464  $\frac{1}{2}$ .

de Rad, der Raht, 472. 504  $\frac{5}{7}$ . 591.

prester Johan Zegher 502.

Borgemester unde Rayt 504  $\frac{1}{7}$ .

ammechte der schomacker gilde 504  $\frac{5}{7}$ .

meghede uth der Stadt gheboren 504  $\frac{5}{7}$ .

\**de Inferno*, Henricus, 277  $\frac{1}{3}$ .

\**Johannes* sac. in Velden 208.

*Johannes* de Stenbure, Stenborch, liber c. 223 (106. 107 a.)



- \**Johannes* can. (Mind.) 232 (115 a.)  
 \**Johannes* can. Sti. Johannis Evangelistae (Mind.) 232 (115 a.)  
 \**Johannes* sac. de Silua 234.  
 \**Johannes* antiquus dap. (fratrum de Sch.) 237.  
 \**Johannes* cl. (Rint.) 238.  
 \**Johannes* prep. de Thesholte et Rodolphus fr. ej. 242 (129).  
 \**Johannes* Gallicus 258  $\frac{1}{2}$ .  
 \**Johannes* de Ratmersoleue, can. in Hunoldesburg 243  $\frac{3}{4}$ .  
 \**Johannes* de Etwerdinchhusen, h. eccl. St. Maur. in Insula  
 Mind. 248 (141).  
*Johannes* Eckgen, homo Ludolfi de Arnhem 261  $\frac{1}{2}$ .  
*Johannes* de Wochusen, 265 (175).  
*Johannes* de Rynthelen, praebendatus in Hamelen 270  $\frac{2}{3}$ .  
 \**Johannes* de Lüneborg, not. Gerhardi ctis. de Sch. 280  $\frac{2}{9}$ .  
 281  $\frac{1}{3}$ .  
 \**Johannes* subdiac. (Hamelensis) 281.  
 \**Johannes* de Hulsede sac. 281  $\frac{1}{2}$ .  
 \**Johannes* de Stenburg 282 (222).  
*Johannes* manens in superiori domo villae Luden, et ux. ej.  
 Alheidis 282  $\frac{2}{7}$ .  
 \**Johannes* Godebus 288  $\frac{1}{2}$ .  
 \**Johannes* . . . eybeke 288  $\frac{2}{3}$ .  
 \**Joh.* h. Th. capli. 294.  
 \**Johannes* de Haddenhusen sac. 296  $\frac{3}{2}$ .  
*Jo.* dictus Pape, strenuus fam. Hermannii nob. ctis. in Pere-  
 munt 313. 313  $\frac{1}{2}$ .  
*Johann* de Grote 348  $\frac{1}{2}$ .  
 \**Johannes* Sartor laicus (Visbecc.) 387  $\frac{2}{2}$ .  
 \**Johannes* Sichus 444.  
*Johann* Roden und Hans Barteman, Meyer zum Schönhagen 610  $\frac{1}{2}$ .  
 \**Jordanus* presb. card. tt. S. Susannae 146.  
 \**Jordanus* dap. Heinrichi, duc. Sax. et Baw. 167. 169.  
*Jordanus* dap. ducis Saxoniae H., ctis. Palatini Rheni 213-215.  
 \**Jordanus* not. Alberti et Johannis, duc. de Brunszwigh 265  $\frac{1}{2}$ .  
 \**Jordanus* sac. (in Ouerenkerken) 280  $\frac{1}{2}$ . 300  $\frac{5}{8}$ .  
*Jordanus* fr. s. Thuringia.  
*Justucius* dom. 185 — 206.
- KA.**
- \**Kate*, her. 282 (222).  
 \**Kanne*, Johannes m. 281  $\frac{2}{3}$ .  
*Kanne*, Hinrik, to Vrilde, 500 — 600.

- \*Karl . . . 282 (222).  
 Kehr, Hardtwig, 636.  
 Kestner, Ernestus, not. publ. 640  $\frac{1}{2}$  (550).  
 Kikebugh, Rodolphus fam. et ej. ux., neptis fratrum de Lerbeke 326.  
 de Klenken, Georgius m. et Ludolfus frs. 481  $\frac{2}{3}$ .  
 Knigge, Cnighhe, Knicke, Knygge, 376 — 379.  
 \*Johannes m. 261 (170).  
 Adolphus fam. milit. 282  $\frac{2}{3}$ .  
 \*Adolfus fam. 287  $\frac{2}{3}$ .  
 Kniff, Hans, zu Greuenalueshagen 591.  
 Kokinck, Didericus fam. 350  $\frac{1}{4}$ .  
 \*de Kotene, Conradus, m. 274  $\frac{1}{16}$ . s. Cotene.  
 Kracht s. Craht.  
 von Kramme, Kramm, Kram, Cramm,  
 Frantz, Drost zu Springe 557  $\frac{3}{4}$ .  $\frac{1}{2}$ . (507. 508).  
 Frantz und s. Hfr. Gerdraut Büschen 560.  
 Frantz 561. 577. 578.  
 \*Kroch, Euerardus, m. 274  $\frac{1}{16}$ .  
 Kroyt, Croyt,  
 Rodolphus 299.  
 Hinricus fam. b. m. 313 (580).  
 Rodolphus p. m. et ej. relicta Mechtildis 313 (580).  
 317 (581).  
 Kreuet, Herman, can. to Hamelen, Kunneke syne süster, Herborde syn Vader, Mette syne Moder und Fygge von dem Huss 391  $\frac{1}{2}$ .  
 \*Kule, Erenfridus, m. 257  $\frac{1}{12}$ .  
 Bern. 282 (222).

## L.

- \*Laborans presb. card. S. Mariae trans. Tiberim tt. Calixti 183  $\frac{7}{8}$ .  
 \*Lambertus de Sulbike (pleb.) 188.  
 \*Lambertus de menede 221.  
 \*Lambertus dap. (Mind. epsci.) 221.  
 \*Lambertus de Stenborg cl. 238.  
 Lamspringensis eccl.  
 \*prep. Gerhardus 178.  
 prep. Gerhardus 182.  
 de Landesberc, Landesberch, Landesberghe, Landesberge. s.  
 Euerhardus.  
 \*Euerhart nob. et fr. ej. 160 — 170.  
 \*Euerhart et tres frs., liberi 160 — 170.

de *Landesberc etc.*

\*Euerhardus 167.

\*Euerhardus et fr. ej. Heinricus 171  $\frac{3}{8}$ .

\*Euerhardus m. 208.

Rothardus 223 (574).

\*Thetwigus m. cast. in Sassenhagen 260 (165).

\*Olricus m. cast. in Sassenhagen 260 (166).

\*Arnoldus Lupus cast. in Sassenhagen 260 (166).

Henricus can. eccl. Wunstorpensis 288 (239).

Bernardus et Olricus frs. 302  $\frac{2}{5}$ . 302 (276b.)

\*Olricus can. Wunstorpensis 336  $\frac{2}{6}$ .

Bertolt 380.

Otrabe 602  $\frac{2}{5}$ .

\*Landward c. 015 — 046.

Landwart 056 — 071.

von *Lankredere*, de Langhreder, Johann Kn. 425. 441  $\frac{2}{3}$ .

\*Lentfridus mstr. eccl. Mind. 127 — 140 (24, 25).

\*Ledebruhl, Georg, 643  $\frac{3}{4}$ .

Ledebur, Georg, 640  $\frac{1}{11}$  (549).

van *Lemgo* de borgere vnd koplüde 370 (590).

\*de *Lengern*, Fridericus, 277  $\frac{1}{5}$ .

de *Lenten*, von Lentte, van Lente, Lenthe, 376 — 379.

Engelbertus 245 — 250.

\*Egelbertus m. 258  $\frac{3}{9}$ .

Egelbertus, Hildebrandus, Eilardus, pueri Egelberti militis 280  $\frac{2}{3}$ .

\*Hildebrandus et Bertoldus mts. et eorum fr. Engelbertus, consanguinei puerorum Egelberti militis et Olrici Dommeger 280  $\frac{2}{3}$ .

Hillebrandus can. Wunstorp. 336  $\frac{2}{6}$ .

Arnd und Hille, syn Hfr., Grosseltern (+) Arndes von Holthusen 463  $\frac{1}{11}$ .

Golfridus, Prouest in Ouerenkerken 464  $\frac{1}{9}$ .

Golfridus, quondam can. Mind. 481  $\frac{2}{3}$ .

de *Lenzenburch*, Vthelricus c. 147 (28).

*Leodiensis* eccl. ep. Heinricus 147 (28).

de *Lerbecke*,

\*Ernestus m. 255  $\frac{2}{3}$ .

\*Delhardus fam. 282  $\frac{2}{7}$ .

\*Her. m. 294.

Hermannus 296  $\frac{2}{8}$ .

Hermannus m. dict. parvus 297  $\frac{1}{10}$ . 301  $\frac{3}{8}$ .

de *Lerbeke*,

Fredericus, Dethardus et Johannes frs., ac Heinricus et  
Bodo frs., et eorum neptis, ux Rodolphi Kikebugh  
famuli 326.

Gerhardus 331  $\frac{1}{2}$ .

Gerd Prouest to Ouerenkerken 375  $\frac{1}{2}$ .

Wedekint, Otten Sone, 375  $\frac{1}{2}$ .

Johannes presb. († in Visbeke?) 387  $\frac{2}{2}$ .

Wedekindus fam. mind. dioec. 441  $\frac{1}{2}$ .

*Lese* eccl. plebanus Justacius, fr. Tiderici dicti Wackerfeld 329  $\frac{1}{2}$ .

\*de *Libike*, Meinfridus, min. eccl. Mind. 181 (69) s. Lutbeke.  
Lubbeke.

\*de *Libbike*, Wluerus, 221.

\**Liborius* 287  $\frac{1}{2}$ .

de *Lideren*, de *Litheren*, de *Lithera*,

Euerhardus, m. castr. de Sch. 242  $\frac{1}{2}$ .

Euerhardus, m. 248 (141).

de *Limbere* s. de Rothen.

\**Linden*, Justus, 647  $\frac{1}{2}$ .

de *Lippa*, de *Lippia*, de *Lippen*, von der Lippe,

\*Hermannus nob. 203.

Bernhardus de cap. Mind. 311 (579).

Simon nob. dom., defensor domini in Sternberge 317 (581).

Symon, Junchere, 362.

Bernd, Edel Herr, 445  $\frac{2}{2}$ . 456. 460  $\frac{2}{2}$  (444). 471.

477  $\frac{1}{2}$ . 490  $\frac{1}{2}$ . 491  $\frac{2}{2}$ .

Simon und Bernd, Brd., Ohmen des Bisch. Erich tho  
Osnabrügge und Paderborn, Hzs. tho Brunswick 511  $\frac{2}{2}$ .

Elisabeth, Mutter des Gr. Otto von Sch. 637. 640  $\frac{1}{2}$ .

(549—551) 641. 643  $\frac{1}{2}$ . 644  $\frac{1}{2}$ . 645  $\frac{1}{2}$ . 647  $\frac{2}{2}$ .

Philipp Gr., Elisabeths Br., 643  $\frac{1}{2}$ . 644  $\frac{1}{2}$ . 645  $\frac{1}{2}$ .

647  $\frac{2}{2}$ . 648. 652.

Philipp Gr. und s. Gemalin Sophia zu Hessen 645  $\frac{2}{2}$ .

*Lippenses* 239.

\**Liutulfus* not. 954.

de *Lo*,

\*Thidericus nob. 160—170.

\*Fridericus nob. 200.

\*Frithericus 215—222.

\*Widekindus 215.

Godeschalcus 223 (574).

Heinricus et ux. ej. Berta, 229 (113).

de *Lo*,

Heinricus et ej. ux. Bertha de Groue 229 (112).

\*Heinricus m. 238.

\*Bernardus et Thidericus nobiles 244  $\frac{4}{5}$ .

\*Bernhardus m. 245 (134).

\*Bernardus nob. m. 258  $\frac{3}{5}$ .

Bernhardus m. nob. 265 (174b.)

Bernhardus nob. et ej. gener, Olricus c. de Regenstein  
282 (217).

Bernhardus nob. 284 (226).

in *Lo* archidiac. Lodewicus de Cersne, 381  $\frac{1}{3}$ .

„ Willekinus Buessche 387  $\frac{3}{5}$ .

*Lockebom*, Lambert et Wolther, frs., 244 — 252.

*Lodhensis* eccl.

prep. Henricus 258  $\frac{1}{6}$ .

fr. Otto, h. nob. 270  $\frac{3}{5}$ .

conversus fr. Baldwinus 282  $\frac{3}{7}$ .

„ fr. Wernerus 282  $\frac{3}{7}$ .

„ fr. Hinricus 282  $\frac{3}{7}$ .

sac. Leuedagus 282  $\frac{3}{7}$ .

*Loginck*, Loging, Loine, Logine,

\*Ghodefrius m. et fr. ej. 233 (106).

\*C. (G.) m. et brg. etis. Joh. de Sch. 257  $\frac{1}{2}$ .

Gotfridus 260  $\frac{1}{3}$ . 265  $\frac{1}{3}$ . 267.

Th. 275.

\*de *Londen*, Arnoldus, 277  $\frac{1}{5}$ .

de *Lone*, Lon,

\*Kersten nob. 127 — 140 (25).

\*Heremannus nob. 160 — 170.

\*Theodericus 232 (115a.)

*Lothe*, Lode, Lohde,

Henricus m. 233  $\frac{3}{6}$ .

\*Wernherus m. 238. 241.

\*Thechardus 261  $\frac{11}{10}$ .

\*Herewicus m. 268.

\*Gherardus m. 281  $\frac{5}{6}$ .

\*Dethardus m. 282  $\frac{7}{5}$ .

\**Lubbike* eccl. pleb. Asturius 284  $\frac{8}{5}$ .

to *Lubbeke* Ridder vnd Knechte, Bõrghermester vnd Rad 403.

in *Lubbeke* archidiac. Ludolfus de Arnhem 288  $\frac{3}{4}$ .

*Lubbeke*, Johannes, de cap. Mind. 311 (579).

\*de *Lubbeke*, Johannes m. 323 (585).

*Lubicensis* eccl.

\*prep. Ethilo 168.

prep. Bruno, c. de Schowenburg 242  $\frac{3}{4}$ .

In *Lucca*, Luka, Lucka, Lukken, Locken monasterii

\*ab. Gerhardus 179.

ab. Eckehardus 183  $\frac{6}{7}$ .

ab. Ratmarus 203 (573) 220 (104b.)

\*ab. Hermannus 245 (134).

\*prep. Ilfridus 258  $\frac{5}{6}$ .

\*monachus Ludolfus de Mandeslo 287  $\frac{2}{9}$ .

ab. Jordanus 313. 313  $\frac{1}{2}$ .

\*de *Luchtekanne*, Albertus, 241.

*Ludingerus* m. in Scowenbere 215 — 222.

\**Luidolfus* mstr. eccl. Mind. 121 — 131. 127 — 140 (24).

\**Luidolfus* (I) 121 — 140.

\**Luidolfus* (II) 121 — 140.

\**Luidolfus* et f. ej. *Luidolfus* mstri. eccl. Mind. 127 — 140 (25).

\**Luidolfus* pinc. mstr. eccl. Mind. 160 — 170.

\**Luidolfus* adv. de Brunswich 167. 168.

\**Ludolfus* dap. min. (eccl. Mind.) 200.

\**Ludolfus* pinc. min. (eccl. Mind.) et fr. ej. Heinricus 200.

\**Ludolfus* pinc. 208.

\**Ludolfus* not. Adolli ctis. Hols. 235  $\frac{2}{9}$ .

\**Ludolfus* judex in civitate Vlotouwe 258  $\frac{1}{6}$ .

\**Ludolfus* sac. Visbecc. 281.

\**Luipoldus* min. adv. de Hildesheim et fr. ej. Heinricus 176.

\**Luitbaldus* archicanc. 052.

\**Luithardus* lib. 127 — 140 (25).

*Luitboldus* s. Adalbertus.

\*de *Luken*, Burchardus, c. nob. 160 — 170.

\**Lupus* m. (de Kilo?) 272  $\frac{7}{8}$ . s. Landesberge.

de *Luttbeke*, Luttbike, Luttbieke, Lutbeke,

\*Alexander min. eccl. Mind. et fr. ej. Meinfridus 176.

180 (64). 181 (70). 182. s. Alexander. Libike.

Conradus m. 218 (103 a.) s. Meinfridus.

*Lutbure* sts. femina et Erkenbertus ep. 150 — 168.

\*de *Lutteren*, Gerhardus m. 261  $\frac{3}{4}$ .

*Lutteken bremen* eccl. rector parochialis Johannes Olderogge

458. † 487  $\frac{2}{3}$ .

*Lvgheleere* to Hauerbeke 383  $\frac{2}{2}$ .

## ME.

*Magdeburgensis*, Megedeburgensis eccl.

\*can. Tidericus 168.

\*archiep. Wichmannus 181  $\frac{3}{4}$ .

electus Bernhardus, fr. Borchardi ctis. de Welpa 281  $\frac{3}{4}$ .

*Magnus* dux et. ej. avus dux B. f. m., ac patruus ej. comes H.  
070 — 080 (571).

\*de *Mandelbike*, Gerlagus, nob. 188.

de *Mandeslo*, Mandelsla, Mandelse, Mandesle, Mandelslo, Man-  
neslo, Mandeloe 609 (527).

\*Heinricus 167.

\*Erminold min. eccl. Mind. 171  $\frac{3}{8}$ .

\*Hartbertus min. eccl. Mind. 181 (69. 70) 182.

\*Conradus et ej. fr. Hartbertus 221.

\*Conradus et ej. f. L. 232 (115 a.)

\*Lippoldus et Hartbertus 265  $\frac{1}{3}$ .

\*Harbertus et f. ej. Hartbertus mts. 270  $\frac{8}{4}$ .

\*Hartbertus m. 272  $\frac{1}{7}$ .

\*Herbartus m. 281  $\frac{2}{2}$ .

\*Ludolfus m., Bernardi nob. de Lo cast. in Sassenhagen  
282 (217).

\*Olricus fam. 286  $\frac{2}{8}$ .

\*Johannes can. Mind. 287  $\frac{2}{9}$ .

\*Ludolphus monachus Lucc. 287  $\frac{2}{9}$ .

Hermannus de cap. Mind. 311 (579).

Ludolphus m. 330  $\frac{1}{12}$ .

Bartold und Asswin Brd. 476  $\frac{1}{6}$  (455).

Asswin, Diderikes Sohn 476  $\frac{1}{6}$  (456).

Agnese, abb. Visbecc. 602  $\frac{1}{17}$ .

In *Stae Mariae* lacu monasterii

abb. A. 223 — 263.

prep. B. 223 — 263.

\*prep. Johannes 241.

\*prep. Reinhardus 245 (134).

ad *Stae Mariae* insulam monasterii prep. Tidericus 236 (122).

*St. Mariae* vallis, Esekestorpe, monast. sanctimon. Hillegardis  
et Mechildis de Alten 374  $\frac{2}{2}$ . 379  $\frac{2}{2}$ .

*Marquardus* 147 (28).

*Megenwardus*, h. Ludolfi de Arnhem 261  $\frac{3}{11}$ .

*Megetins*, Werner, † 395  $\frac{3}{15}$ .

\**Meinerus*, buregravius in Werbene, 171 — 180 (63).

de *Meinersen* (Meynerhen),

\*Luthardus et duo ej. fii. 169.

\*Luthardus 265  $\frac{1}{3}$ .

\**Meinfrith* lib. h. 121 — 131.

\**Meinfridus* lib. 127 — 140 (25).

\**Meinfridus* min. eccl. Mind. 182.

*Meinfridus* junior m. (de Lutbeke?) 218 (103 a.)

\**Meinhard* lib. h. 121 — 131.

\**Meinhardus* 121 — 140.

*Meinhusen* eccl. s. Hermannus.

\**Meinzo* de nob. et lib. 127 — 140 (24).

\**Meinzo* de Ouerenkerken nob. et Tankewardus de eadem villa 188.

*Meinburch* s. Nienburch.

von *Mengersen*,

Jobst 602  $\frac{5}{8}$ .

Hermann 609 (528. 530).

de *Merethorpe*, *Meredorpe*,

\*Thietwih 160 — 170.

\*Giselerus 171.

\**Merica* 015 — 046.

\*de *Mesenhole*, Alebrandus, 223 (574).

\*de *Milinchusen*, Ludolfus, nob. 188.

*Mindensis* civitatis

burgenses: \*Bertoldus Gloghe 264  $\frac{1}{3}$ .

\*Albertus de Reme 264  $\frac{1}{3}$ .

\*Wicelius de Rabbere et. fr. ej. Thehardus 264  $\frac{1}{3}$ .

\*Godefridus de Oldenthorpe 264  $\frac{1}{3}$ .

\*Wernherus de Ualua 268.

\*Ricmarus in Campo 268.

\*Gerhardus Institor 268.

cives: \*Hermannus de Foro 281  $\frac{5}{8}$ .

\*Conradus Holthem 281  $\frac{5}{8}$ .

\*Johannes de Alta Platea 281  $\frac{5}{8}$ .

\*Stephanus 281  $\frac{5}{8}$ .

\*Joannes de Riuo 282  $\frac{2}{7}$ . s. de Riuo.

\*Arnoldus de Riuo 282  $\frac{2}{7}$ .

\*Ludeman de Meissen 282  $\frac{2}{7}$ .

\*Johannes Seine 282  $\frac{2}{7}$ .

\*Heremannus f. Hermanni de Wersten 282  $\frac{2}{7}$ .

\*Johannes de Honroth 282  $\frac{2}{7}$ .

\*Gerhardus Span 282  $\frac{2}{7}$ . s. Span.



*Mindensis civitatis*

- consules: \*Hinricus Vogel, Hermannus de Molenbeke,  
Henricus Burmester, Joannes de Colle, Bolte f.  
Rodolphi, Ludolphus de Hasle 282  $\frac{2}{5}$ .  
Albrandus et Rodolphus de Letele, Johannes Block,  
Henricus Sprunck, Hermannus de Foro, Thethardus  
Rathber, Engelbertus de Mersch, Johannes f. Gi-  
seleri, Hermannus de Werst et Bolte 282  $\frac{2}{5}$ .  
consules et cives 309  $\frac{2}{1}$ .  
de Rad 371  $\frac{2}{5}$  (390. 391).  
Borghermester, Radē vnd menheyd 403.

*Mindensis monasterii Sti. Mauricii in Insula*

- \*ab. Thietfridus 153 — 170.  
ab. Tidfridus 171 — 185. 181 — 185.  
\*ab. Bernhardus 200.  
\*prep. Eilhardus 200.  
ab. Nicolaus 234.  
prep. Tidericus 236 (122 a.)  
ab. Bernardus 244 — 252. 248 († 141) 250.  
ab. Tetfred 248 (140).  
ab. G. 248 (141).  
ab. Gerlagus 254. 260  $\frac{1}{3}$ . 265  $\frac{1}{3}$ . 272.  
\*ab. Gerlagus 257  $\frac{1}{3}$ . 258 (159).  
\*sac. Reinhardus 257  $\frac{1}{3}$ .  
prep. Borchardus dict. Posch, patruus et avunculus do-  
minorum de Helbeke 343  $\frac{2}{4}$ .

*Mindensis eccl.*

- ep. Drogo 896.  
ep. Milo 979.  
ep. Theodericus, familiaris Heinrici regis 003.  
ep. Sigibertus 025. 029. 033.  
\*ep. Sigebertus 031.  
ep. Egilbertus, et (†) ej. antecessor Bruno 055 — 056.  
055 — 080. (18. 19.) 070 — 080 (571).  
ep. Witelo 099.  
ep. Siwardus, cogn. Adolphi senis, etis. de Scoamborg  
121 — 131. 121 — 140. 127 — 140 (24. 25).  
\*prep. Henricus 127 — 140 (24. 25).  
\*diac. Godeboldus 127 — 140 (24).  
\*diac. Conradus 127 — 140 (24).  
\*diac. Theodericus 127 — 140 (24).  
\*subdiac. Hermannus 127 — 140 (24).

*Mindensis eccl.*

- \*diac. Rotbertus 127 — 140 (25).  
 \*presb. Reinbertus 127 — 140 (25).  
 \*subdiac. Conradus 127 — 140 (24, 25).  
 (107) ep. H. 149 (41, 42).  
 ep. Vuernerus (Wernherus) 153-170. 160-170. 167  $\frac{1}{2}$ .  
 ep. Warnerus (Wernherus) b. m. 171 — 185. 171  $\frac{3}{8}$ .  
 174 — 184. 176. 179. 181 (68, 69, 70). 181 — 185.  
 186. 218 — 236.  
 \*sac. Daud 153 — 170.  
 \*sac. Saulus 153 — 170.  
 \*sac. Tidericus 153 — 170.  
 \*sac. Volhardus 153 — 170.  
 \*sac. Symon 153 — 170.  
 \*sac. Heinrichus 153 — 170.  
 \*subdiac. Hildeboldus 153 — 170.  
 \*prep. maj. Thietmarus 160 — 170. 167. 167  $\frac{1}{2}$ . 176. 179.  
 \*dec. Conradus 160 — 170. 167  $\frac{1}{2}$ . 171  $\frac{3}{8}$ .  
 \*presb. Walterus (Wolderus) 160 — 170. 167  $\frac{1}{2}$ .  
 \*schol. Conradus 160 — 170.  
 \*presb. cell. Reimarus 160 — 170. 167  $\frac{1}{2}$ . 176.  
 \*diac. Heremannus 160 — 170. 167  $\frac{1}{2}$ .  
 \*presb. Bruno 160 — 170. 167  $\frac{1}{2}$ .  
 \*subdiac. Frithericus 160 — 170.  
 \*subdiac. Nithungus 160 — 170.  
 can. Rotbertus, archidiaconus 167  $\frac{1}{2}$ .  
 \*diac. Reinhardus 167  $\frac{1}{2}$ . 176.  
 \*diac. Heithericus 167  $\frac{1}{2}$ .  
 \*subdiac. cust. Eppo 167  $\frac{1}{2}$ .  
 \*subdiac. Reinwardus 167  $\frac{1}{2}$ .  
 \*subdiac. Volcmarus 167  $\frac{1}{2}$ .  
 \*diac. Godefridus 171  $\frac{3}{8}$ .  
 (117) \*diac. Fridericus 171  $\frac{3}{8}$ .  
 \*subdiac. Hermannus 171  $\frac{3}{8}$ . 176.  
 ep. Anno 171 — 185. 171  $\frac{3}{8}$ . 174 — 184. 176. 179.  
 180 (64). 181 (68, 69, 70). 181  $\frac{3}{11}$ . 181 — 185  
 (74). 182. 185 — 206 †. 186 †.  
 \*presb. Reinwardus 176.  
 \*presb. Reinhardus 176. 179.  
 \*presb. Heithericus 176.  
 \*diac. Volcmarus 176.  
 \*diac. Conradus (I) 176.

*Mindensis eccl.*

- \*diac. Conradus (II) 176. 179. 182.  
 \*diac. Widekindus (Widikinus) 176. 179.  
 \*subdiac. Nithuggus (Nithungus) 176. 179.  
 \*dec. Reinwardus (Remwardus) 179. 180 (64) 181 (70).  
 \*diac. Heithenicus 179. 182.  
 \*diac. Folcmarus 179.  
 \*diac. Hermannus 179.  
 \*diac. Thietmarus 179.  
 \*subdiac. Luidolfus 179.  
 \*subdiac. Liephardus (I) 179.  
 \*subdiac. Liephardus (II) 179.  
 \*subdiac. Hildeboldus 179.  
 \*subdiac. Odelricus 179.  
 \*cl. Conradus Lupus 179. 180 (64). 181 (70).  
 \*cl. Conradus de Schonenburch 179.  
 \*can. Reinboldus 180 (64). 181 (69).  
 \*sac. Reinwardus 180 (64).  
 \*schol. Willerus 181 (69).  
 \*capl. epsci. et not. Meinricus 181 (69).  
 \*prep. Thetmarus 181 (70).  
 \*cl. Volemarus 181 (70).  
 \*schol. Hermannus 181 (70).  
 \*cl. Widekinnus 181 (70).  
 \*cl. Conradus de Schowenburg 181 (70).  
 \*cl. Thetmarus 181 (70).  
 \*cl. Nithungus 181 (70).  
 \*cl. Hildeboldus 181 (70).  
 \*cl. Leifhardus Caluus 181 (70).  
 \*cl. Harthwicus 181 (70).  
 \*cl. Theodericus 181 (70).  
 \*cl. Reinboldus 181 (70).  
 \*prep. maj. Thetmarus 181 — 185 (72 a. b. 73. 74.)  
 181 (75) 182.  
 \*presb. Reinwardus 181 (75) 190.  
 \*diac. Conradus 181 (75) 182. 190.  
 \*diac. Widekindus 181 (75).  
 \*subdiac. Nithuggus 181 (75).  
 can. (archidiaconus) Robertus def. 181 (69. 70).  
 dec. Reinwardus, prep. de Wallevesrot 181 — 185  
 (72 a. b. 73).

*Mindensis eccl.*

- quondam ep. Drogo 183 17.  
 \*dec. Reinwardus 182.  
 \*cell. Volcmarus 182.  
 \*schol. Hermannus 182.  
 \*presb. Reinhardus 182.  
 \*presb. Reinboldus 182. 190.  
 ep. Thetmarus 185 — 206. 186. 188. 190. 200. 204.  
 ep. Anno, antecessor Thietmari ac Henrici 186. 218—236.  
 \*sac. Bertoldus 188.  
 \*capl. epsci. Ludolfus 188.  
 \*maj. prep. Wernherus 190.  
 \*dec. Conradus 190.  
 \*sac. Reinhardus 190.  
 \*sac. Volemarus 190.  
 \*sac. Hermannus 190.  
 \*diac. Nithungus 190.  
 \*diac. Hildeboldus 190.  
 \*diac. Liefhardus 190.  
 \*cust. diac. Otto 190. 200.  
 \*subdiac. Luidoldus 190.  
 \*maj. dec. Leifhardus 200.  
 \*summus prep. Wernherus 200. 215 — 222.  
 \*can. Rainwardus 200.  
 \*can. Godefridus 200.  
 \*can. Theodericus de Huleuelde 200. 218 (103 a.)  
 \*can. Leifhardus de Blanckena 200.  
 \*can. Hildeboldus 200.  
 \*can. Widechindus de Plesse 200.  
 \*can. Henricus de Landesberge 200.  
 \*can. Conradus et Waltherus de Scowenburge 200. 215.  
 \*dec. Theodericus 200.  
 maj. prep. Wernerus 204.  
 \*can. Gotfridus 208.  
 \*can. Engelbertus 208.  
 \*schol. epsci. Joannes de Dietriche 208.  
 ep. Henricus 208.  
 ep. Theodmarus b. m. 215.  
 ep. C. 215.  
 ep. Conradus 215 — 220. 215 — 222. 218 — 236. 218.  
 (103 a.) 221. 223 (107 a.) 224 (108). 229 (113).  
 232 (114. 115 c.) 234.

*Mindensis eccl.*

- \*schol. Godefridus 215 — 222. 215. 221.  
 \*maj. prep. Otto 215.  
 \*dec. Heinricus 215.  
 \*cell. Theodericus 215.  
 \*de cap. Heinricus de Basthorp 215.  
 \* „ Heinricus de Monte 215.  
 \* „ Warnherus de Arnheim 215.  
 \* „ Theodericus de See 215.  
 \* „ Alardus Buddo 215.  
 \* „ Heggehardus 215.  
 \* „ magister Wluerus 215.  
 \* „ Conradus de Scowenbure 215.  
 \* „ Waltherus de Scowenbure 215.  
 \*can. Godefridus de Jenhusen 218 (103 a.)  
 \*dec. Godefridus 223 (574).  
 \*cust. O. 223 (574).  
 \*cell. Waltherus 223 (574).  
 \*can. Eckehardus 223 (574).  
 \*can. Willehelmus de Thieffholt 223 (574).  
 \*can. Godeschalcus 223 (574).  
 \*schol. Vuluerus 223 (574).  
 maj. prep. Henricus, fr. advi. W. 223 (107 a.) 235.  
 \*maj. prep. Henricus 234.  
 \*cant. Wilhelmus 234.  
 dec. G. 235. 246.  
 ep. Willehelmus 236 — 242. 239  $\frac{2}{5}$ . 242 (128.129).  
 \*prep. Tidericus 239  $\frac{2}{5}$ .  
 \*dec. Giselbertus 239  $\frac{2}{5}$ .  
 \*prep. Sti. Johannis Bodo 239  $\frac{2}{5}$ .  
 \*schol. Wedekindus 239  $\frac{2}{5}$ .  
 \*cant. Bruno 239  $\frac{2}{5}$ . 244  $\frac{1}{2}$ .  
 \*maj. prep. Thidericus 244  $\frac{1}{2}$ .  
 ep. Johannes 244 — 252. 244  $\frac{1}{2}$ .  
 prep. C. 246.  
 can. Henricus, fr. Wedekindi advi. 250.  
 ep. Wydekindus, Wedekindus, 253 — 261. 256  $\frac{1}{2}$ .  $\frac{1}{2}$ .  $\frac{2}{9}$ .  
 258  $\frac{3}{9}$ . 260  $\frac{1}{4}$ .  
 \*can. Henricus, fr. advi. 253  $\frac{3}{4}$ .  
 quondam ep. W. 263.  
 can. Echehardus 264  $\frac{1}{3}$ .  
 ep. Cono 264  $\frac{1}{3}$ .

*Mindensis eccl.*

- can. Vulverus 264  $\frac{1}{3}$ .  
 can. Gerhardus 264  $\frac{1}{3}$ .  
 can. Nicolaus 264  $\frac{1}{3}$ .  
 thesaurarius Heynricus 265 (175).  
 \*cant. Rudolphus 265.  
 \*can. Johannes de Bucka 265. 270  $\frac{3}{4}$ .  
 \*can. Bruno de Spenthoue 265.  
 \*can. Jordanus de Kalenthorpe 265.  
 \*can. mag. Arnoldus de Schynne 265. 270  $\frac{3}{4}$ .  
 \*can. Gerhardus de Molen 265.  
 \*can. monetarius Ludolfus 268.  
 ep. Widekindus (†) 268  $\frac{2}{3}$ .  
 ep. fr. Otto 269. 273  $\frac{1}{2}$ . 274. 274  $\frac{2}{3}$ .  
 \*dec. Gherardus 270  $\frac{3}{4}$ .  
 \*cant. Ludolphus 270  $\frac{3}{4}$ .  
 \*prep. Conradus 270  $\frac{3}{4}$ .  
 \*prep. Otto 274.  
 \*prep. St. Johannis Conradus de Wardenberge 274.  
 \*cust. Arnoldus de Schinne 274.  
 prep. Otto 279 (201). 286  $\frac{2}{3}$ . 289  $\frac{1}{2}$ .  
 dec. Conradus 279 (201). 282  $\frac{2}{3}$ .  
 ep. Volquinus 279 (200. 201. 202.) 281  $\frac{1}{2}$ .  $\frac{2}{3}$ .  $\frac{2}{3}$ .  $\frac{1}{3}$ .  
 282  $\frac{2}{3}$ .  $\frac{2}{3}$ .  $\frac{2}{3}$ . 284  $\frac{1}{3}$  (229). 289  $\frac{1}{2}$ .  
 thes. Arnoldus, ej. praedecessor Heinricus 281  $\frac{1}{2}$ .  
 prep. Otto, fr. Burgardi ctis. de Welepa 281  $\frac{1}{2}$ . 288 (240).  
 \*dec. Conradus 281  $\frac{1}{2}$ .  $\frac{2}{3}$ .  $\frac{1}{2}$ .  $\frac{1}{3}$ .  
 \*thes. Arnoldus 281  $\frac{1}{2}$ .  $\frac{1}{2}$ .  
 \*maj. prep. Otto 281  $\frac{1}{2}$ . 282  $\frac{2}{3}$ .  
 \*can. Gherardus de Molendino 281  $\frac{1}{2}$ .  
 \*can. Ludolf de Arnem 282  $\frac{2}{3}$ .  
 can. Gyso 282  $\frac{2}{3}$ .  
 presb. Heinricus, opl. altaris S. Katharinae 282  $\frac{2}{3}$ .  
 ep. Volquinus, cogn. Hoyeri, nob. de Sterenberge 284  $\frac{1}{2}$   
 (230).  
 \*capl. Volquinus 284  $\frac{1}{2}$ .  
 \*not. epsci. mag. Jacobus 284  $\frac{1}{2}$ .  
 can. Ludolfus nob. de Arnheim 287  $\frac{2}{3}$ .  
 \*can. Johannes de Seonenberge 287  $\frac{2}{3}$ .  
 \*can. cell. Ar. 287  $\frac{2}{3}$ .  
 \*can. Johannes de Mandelslo 287  $\frac{2}{3}$ .  
 can. Ludolfus de Arnhem, archid. in Lubbeke 288  $\frac{2}{3}$ .

*Mindensis eccl.*

- can. Wedekindus, c. de Euersten 293  $\frac{2}{8}$ .  
 ep. Ludolphus 295 — 314, 296  $\frac{2}{8}$ , 298  $\frac{1}{10}$ ,  $\frac{2}{11}$ ,  $\frac{2}{11}$ .  
 (262 b. 263. 264.) 299 (578), 302  $\frac{1}{2}$ .  
 ep. Volquinus (†) 301  $\frac{2}{7}$ .  
 prep. Volquinus 304 (278 a.)  
 dec. Geroldus 304 (278 a.)  
 ep. Ludolfus mortuus 304 (278 a.)  
 prouest Volquen van dem berghe 304  $\frac{2}{8}$ .  
 ep. Gotfridus (Godefridus) 306, 307  $\frac{1}{8}$ , 311 (579), 312  $\frac{5}{8}$ .  
 de capitulo Gherhardus de Bastorpe 311 (579).  
 „ „ Johannes de Scovenborghe 311 (579).  
 „ „ Volquinus de Monte 311 (579).  
 „ „ Ludolphus de Arnheim 311 (579).  
 „ „ prep. Hamelensis Wedekindus 511 (579).  
 „ „ Ghyso Vos 311 (579).  
 „ „ Richardus Vos 311 (579).  
 „ „ mag. Jacobus 311 (579).  
 „ „ Hermannus de Mandeslo 311 (579).  
 „ „ Johannes Scele 311 (579).  
 „ „ Lodevicus de Bardelene 311 (579).  
 „ „ Hermannus de Hardenberghe 311 (579).  
 „ „ Bruningus de Enghelborste 311 (579).  
 „ „ Bernhardus Dume 311 (579).  
 „ „ Johannes Lubbeke 311 (579).  
 „ „ Ekkericus Post 311 (579).  
 „ „ Bernhardus de Lippia 311 (579).  
 dec. Henricus 311 (579).  
 maj. prep. G. (Gyso) 313 — 314.  
 dec. H. (Hermannus) 312 — 314.  
 \*cant. Johannes Schele 323 (585).  
 can. Gerhardus c. de Schowenborg 329  $\frac{1}{3}$ ,  $\frac{2}{8}$ .  
 \*can. Lyppoldus de Gadenstede 336  $\frac{1}{7}$ .  
 \*can. Johannes Posth 336  $\frac{1}{7}$ .  
 \*praeb. Wedekindus de Slon 336  $\frac{2}{7}$ .  
 \*quondam dec. Sti. Johannis Ludolphus 336  $\frac{1}{7}$ .  
 cantor Johannes Schele (Scele) 336  $\frac{2}{8}$ ,  $\frac{1}{7}$ , 343  $\frac{3}{4}$ .  
 ep. Lodewicus 337  $\frac{3}{7}$ , 338, 342  $\frac{1}{11}$ , 343  $\frac{1}{4}$ ,  $\frac{2}{4}$ , 344.  
 can. Lyppoldus de Gadenstede 338, 342  $\frac{1}{11}$ .  
 \*can. Johannes Posch, archidiaconus in Reme 343  $\frac{1}{4}$ .  
 \*vic. Johannes de Wydhen 343  $\frac{1}{4}$ .  
 provisor Ecghericus dict Posch, archidiaconus in Osen 343  $\frac{1}{4}$ .

*Mindensis eccl.*

- ep. Gherardus 349.  
 dec. quondam Johannes de Wermena 349.  
 \*epsci. cons. jur. Hinricus de Hasle 349.  
 \* " " Hermannus Cruse 349.  
 Bisc. Gherd 362.  
 ep. Gerhardus 362  $\frac{23}{3}$  (589).  
 ep. Wedekindus 374  $\frac{27}{2}$ . 379  $\frac{28}{2}$ .  
 can. senior Johannes de Haymborch 374  $\frac{27}{2}$ . 379  $\frac{28}{2}$ .  
 perp. vic. Johannes de Alten 374  $\frac{27}{2}$ . 379  $\frac{28}{2}$ .  
 can. Johannes de Heymborch 379  $\frac{28}{2}$ .  
 can. Volmarus de Heymborch 379  $\frac{28}{2}$ .  
 prep. Eghardus 379  $\frac{28}{2}$ .  
 dec. Fredericus 379  $\frac{28}{2}$ .  
 ep. Wedekindus, prep. Symon de Monte, dec. Johannes de Rottorpe, can. Arnoldus Stekke, dec. Sti. Johannis Justacius de Slon, archidia. in Lo Lodewicus de Cersne, archid. in Reme Johannes de Haymborch, cantor Ludbertus Westfal, can. Volmarus de Haymborch, archid. in Osen Gherardus de Monte, prep. Sti. Johannis Eggardus Oldendorp, can. Jordanus de Callendorpe, pro tunc capitulum facientes 381  $\frac{13}{3}$ .  
 \*vic. perp. Conradus de Wysbeke 381  $\frac{13}{3}$ .  
 \* " " Johannes Warendorpp 381  $\frac{13}{3}$ .  
 \*cam. dominor. de cap. Ludemannus Crusen 381  $\frac{13}{3}$ .  
 \* " " " " Reynerus Petri 381  $\frac{13}{3}$ .  
 prep. Symon von dem Berghe 382. 386  $\frac{20}{2}$ .  
 Bisc. Wedekind 383.  
 \*dec. Johannes de Rottorpe 386  $\frac{17}{2}$ .  
 \*cant. Lubbertus Westfal 386  $\frac{17}{2}$ .  
 \*archidia. in Osen, Gerhardus de Monte 386  $\frac{17}{2}$ .  
 \*cl. not. Hinricus Haddendorp 387  $\frac{21}{2}$ .  
 can. tho St. Johann, Herman Kreuet 391  $\frac{1}{2}$ .  
 prep. Johannes de Monnichusen 409.  
 senior, Henningus de Bodendick 409.  
 rector capellae St. Karoli, Nicolaus Bodo 409.  
 prep. Sti. Johannis, b. m. Johannes de Holtorpe, fundator capellae St. Karoli 409.  
 \*cl. not. Sifridus Costede 441  $\frac{16}{2}$ .  
 \*benef. Johannes Sture 441  $\frac{16}{2}$ .  
 \*benef. Johannes Holthusen 441  $\frac{16}{2}$ .  
 \*cl. Arnoldus Kareman 441  $\frac{16}{2}$ .



*Mindensis* eccl.

- ep. Albertus 441  $\frac{2}{3}$ . 446 (592). 458.  
 dec. Hermannus 441  $\frac{2}{3}$ .  
 prep. Hardewicus 441  $\frac{2}{3}$ .  
 prep. Hardewicus Gropendorpp 441  $\frac{1}{6}$ . 444.  
 dec. Hermannus de Wend 441  $\frac{1}{6}$ . 444.  
 can. Bodo de Hesenhuse 441  $\frac{1}{6}$ .  
 can. Rodolphus de Horst 441  $\frac{1}{6}$ .  
 can. Bartholdus Bockenouwe 441  $\frac{1}{6}$ .  
 \*presb. Johannes Holthusen 444.  
 \*cam. dominor de cap., Benno de Dilingen 444.  
 Bisc. Albrecht 450  $\frac{2}{3}$ . (442 a.) 456.  
 vic. altaris setae, crucis inventionis, Hinricus Brand 458.  
 † 487  $\frac{2}{3}$ .  
 officialis curiae et in temporalibus vic. epsci., Hinricus  
 Ludemann 458.  
 ep. Albertus 468  $\frac{1}{9}$ .  $\frac{6}{9}$ .  
 prep. Hardewicus 468  $\frac{6}{9}$ .  
 dec. Johannes 468  $\frac{6}{9}$ .  
 ep. Hinricus 474  $\frac{2}{3}$ . 487  $\frac{2}{3}$ . 489  $\frac{1}{2}$ .  
 can. Albertus de Letelen 481  $\frac{2}{3}$ .  
 can. Fredericus de Wetherge 481  $\frac{2}{3}$ .  
 cl. Johannes Seeger, consanguineus Gotfridi de Lenthe  
 quondam canonici 481  $\frac{2}{3}$ . s. Zegher.  
 curie officialis nec non Hinrici episcopi in spiritualibus  
 vic. generalis, Floricus Durkoipf 487  $\frac{2}{3}$ .  
 Bisc. Hinrik, Br. des Gr. Anthonius von Sch. 501  $\frac{1}{6}$ .  
 thes. Johannes de Buschen 504  $\frac{3}{12}$ .  
 confirmirter Administrator, Franciscus, Hz. zu Braunsch.  
 Lüneburg 512  $\frac{1}{4}$ . 516. 517. 527  $\frac{1}{9}$ .  
 Administrator Frantz, Bisc. zu Münster und Ossenbrügk  
 537. 546.  
 Confirmirter, Georg, Hz. zu Braunsch.Lüneb. 557  $\frac{1}{2}$ .  $\frac{1}{2}$ . (507).  
 Thumbdechant Dieterich von Dincklage 557  $\frac{1}{2}$ . (508).  
 senior Henric Bere 557  $\frac{1}{2}$ . (508).  
 Confirmirter, Herman, ej. praedecessor Bisc. Georg 578. 581.  
 Confirmirter, Bisc. Herman 583  $\frac{2}{9}$ .  
 Adm., Heinrich Julius, Bisc. zu Halberstadt 583  $\frac{2}{9}$ .  
 erwählter Bisc., Christian, Hz. zu Braunsch. und Lüneb.  
 617. 629.  
 Syndicus Caspar von Schorlemer 640  $\frac{1}{4}$ .  $\frac{1}{4}$ .  
 Camerarius Hilbrandus Flohdrup 640  $\frac{1}{4}$ .

*Mindensis* eccl. sti. Martini

- \*prep. Anno 160 — 170. 167. 167  $\frac{10}{7}$ .  
 \*sac. Luidolfus 171  $\frac{3}{8}$ .  
 \*can. Theodericus 180 (64).  
 \*can. Theodericus Longus 200.  
 \*can. Burchardus 200.  
 \*can. Johannes 200.  
 \*prep. Lefardus 215.  
 \*prep. Wernerus 244  $\frac{1}{2}$ .  
 dec. Conradus 245 (135).  
 \*can. not. Ludolfus 258  $\frac{3}{8}$ .  
 \*prep. Wideo, Wydego, Wydigo, Wedego 265. 270  $\frac{3}{4}$ .  
 274. 281  $\frac{1}{2}$ .  $\frac{3}{2}$ .  $\frac{5}{6}$ .  
 \*can. Rodolphus de Blasne 268.  
 \*can. Henricus Gotmann 336  $\frac{2}{7}$ .  
 prep. Borchardus Posch 343  $\frac{1}{4}$ .  $\frac{2}{3}$ .  
 \*prep. Lodovicus de Cersne 386  $\frac{1}{2}$ .  
 prep. Henricus Grip 358  $\frac{1}{2}$ . s. Grypho.  
 schol. Johannes Ambrosii 386  $\frac{1}{2}$ .

*Mirebomen* s. Vorbomen.

*Mirabilis*, mar. Wieburgae, sororis Rasmodae 127 — 140 (25)

\**Mirabilis* 153 — 170.

\**Mirabilis* m. eccl. Mind. 167  $\frac{10}{7}$ .

*Mirabilis* homo nob. 153 — 170. 171 — 181. 181 — 185  
 (71. 72 a. b.)

*Mirabilis*, homo nob. et ej. sorores, Gerburg et Hildesvith, ac  
 Conradus, mar. alterius sororis, et cogn. suus Thidericus 160 — 170.

*Mirabilis* (+) 248 (140).

*Mirabilis*, quondam nob. vir. 281  $\frac{1}{2}$ .  $\frac{3}{2}$ .

*Moguntinae* sedis archiep. Aribo 029. 033.

*Moguntinus*

\*archiep. et archicanc. Henricus 147 (28).

\*card. Albertus 521.

*Monaeus*, Conradus, professor Rint. 643  $\frac{7}{10}$ .

*Molenbeccensis*, Molenbeccensis, eccl.

abb. Bertheit 003.

abb. Mechteldis 183  $\frac{1}{8}$ .

abb. Adelheid 203 (573).

abb. Lutrudis 252 (573).

\*can. sachrista Henricus 252 (575).

\*can. sac. Rotcherus 252 (575).

*Molenbeccensis eccl.*

- \*can. Gyselbertus 252 (575).  
 abb. Gisela 267 (577).  
 can. Hermannus 267 (575).  
 can. Johannes de Heilbecke 267 (577).  
 \*canonic. H. et Ernestus, Gyselbertus 267 (577).  
 \*preposita Richardis 267 (577).  
 \*decana Agnes 267 (577).  
 \*custos Elizabeth 267 (577).  
 preb. quondam Johannes de Helbecke 281  $\frac{2}{1}$ .  
 \*can. Ernestus 281  $\frac{2}{1}$ . 284  $\frac{8}{8}$ .  
 \*can. Hermannus (I) 281  $\frac{2}{1}$ . 284  $\frac{8}{8}$ .  
 \*can. Hermannus (II) 281  $\frac{2}{1}$ .  
 \*abb. Megehildis 284  $\frac{8}{8}$ .  
 abb. Mechteldis 299.  
 abbatissae officiatu, Hinricus 299.  
 abb. Mechtildis, sor. comitum de Schwalenberchge 313  
 (580) 317 (581).  
 preposita B. 313 (580).  
 decana M. 313 (580).  
 custos C. 313 (580).  
 \*can. Her. 313 (508).  
 \*can. Jor. 313 (508).  
 \*can. Godefridus 313 (508).  
 \*can. Joh. 313 (508).  
 abb. Agnes 325. 334. 335. 342  $\frac{2}{8}$ .  $\frac{7}{4}$ .  $\frac{1}{2}$ . (341. 342.  
 587) 343  $\frac{2}{8}$ . 344. 346  $\frac{2}{5}$ .  $\frac{3}{5}$ . 347  $\frac{4}{12}$ .  
 decana Mechildis 325.  
 thesauraria Lisa 325.  
 can. presb. Johannes de Rottorpe 325.  
 preposita Bertradis 325.  
 canonica Elizabeth de Vlegten 325.  
 decana Lisa 334. 335. 342  $\frac{2}{8}$ .  $\frac{7}{4}$ .  $\frac{1}{2}$ . (341. 342. 587.)  
 348  $\frac{2}{4}$ .  
 preposita Gosta Wendes 334. 335. 342  $\frac{2}{8}$ .  $\frac{7}{4}$ .  $\frac{1}{2}$ . (341.  
 342. 587) 343  $\frac{2}{8}$ . 347  $\frac{2}{12}$ . 348  $\frac{2}{4}$ .  
 canonica Mechtildis de Eckersten 334. 342  $\frac{7}{4}$  (342).  
 347  $\frac{2}{12}$ . 348  $\frac{2}{4}$ .  
 custos Elizabeth 335.  
 \*ebd. Johannes de Heyde 335. s. Merica.  
 \*ebd. Godefridus Dommege 335.  
 \*ebd. Johannes de Rottorpe 335.

*Molenbeccensis eccl.*

- \*ebd. Eifridus de Bardeleue 335.  
 Ebbdisse edele Frowe van dem Sterneberge 340  $\frac{1}{2}$ .  
 Kosterin Rickesche (Rixa) 342  $\frac{2}{3}$ .  $\frac{7}{8}$ .  $\frac{1}{5}$ . (341. 342. 587.)  
 \*can. Johannes de Rottorpe 343  $\frac{2}{5}$ .  
 \*can. Sifridus de Bardeleue 343  $\frac{2}{5}$ .  
 \*can. Bernhardus 343  $\frac{2}{5}$ .  
 \*can. Ecbertus 343  $\frac{2}{5}$ .  
 can. Johannes de Rottorpe def., praebendatus in Silixen 344.  
 praebendatus in Silixen, Sifridus de Bardeleue 344.  
 Ebd. Agnese von dem Sterenberge 348  $\frac{2}{5}$ .  $\frac{2}{4}$ .  $\frac{3}{6}$ .  
 can. Ecbert Goss, Ammetmann der Ebbdischen 348  $\frac{3}{10}$ .  
 350  $\frac{2}{8}$ . s. Odalricus anser.  
 Ebd. Lisa von dem Berge 350  $\frac{2}{8}$ . 351  $\frac{1}{2}$ . 353  $\frac{1}{7}$ . 358  $\frac{1}{8}$ .  
 Ebd. Agnese von dem Sternberge † 350  $\frac{2}{8}$ .  
 preposita quondam Bertradis de Rottorpe 356  $\frac{2}{1}$ .  
 olim hebdomedarius Ecbertus Gos 362 (589).  
 abb. Sophia de domo ducum Brunsvicensium 441  $\frac{2}{5}$ .  
 preposita Ghesula 441  $\frac{2}{5}$ .  
 canonica Elizabeth vau Sudersen 441  $\frac{2}{5}$ .  
 ebdomedarius Hinricus Deyhusen 441  $\frac{2}{5}$ .  
 ebdomedarius Hinricus Kanne 441  $\frac{2}{5}$ . s. Kanne.  
 ebdomedarius Conradus Repeler 441  $\frac{2}{5}$ .  
 prior Herman 483  $\frac{3}{1}$ .  
 Medebroder † Nolte Latran 490  $\frac{1}{7}$ .  
 de *Mulenbike*, de Molenbeke, von Molenbeke, von Möllenbecke,  
 \*Hermannus m. 284  $\frac{8}{8}$ .  
 \*Conradus, Hermannus et Johannes frs. 312  $\frac{8}{8}$ .  
 \*Johann 346  $\frac{3}{5}$ .  
 \*Johann 391  $\frac{4}{1}$ .  
*Monasteriensis eccl.*  
 \*ep. Hermannus 181  $\frac{3}{1}$ .  
 dec. Bernhardus 184 — 185.  
 maj. prep. Bernhardus 181 — 185 (72 a. b.)  
 ep. Herimannus 181 — 185 (72 a. b.)  
 can., f. Hermanni de Holte 282  $\frac{2}{7}$ .  
 ep. Otto 410 (428 a.)  
 Bisc. Frantz 537. 546.  
 de *Montbeliart*, Theodericus c. 147 (28).  
 de *Moninchusen*, Monichusen, Monechusen, Monikhus, Monch-  
 husen, Mönchhusen, Münchhausen,  
 Rembertus m. 239  $\frac{2}{5}$ .

de *Moninchusen etc.*

- \*Reimbertus et ej. f. Giselerus et Conradus mts. casti.  
in Sassenhagen 260 (165. 166.)
- Justacius et ej. fr. Gyselerus m. 269.
- \*Giselerus m. 274  $\frac{3}{10}$ .
- Giselerus m. 282  $\frac{2}{7}$ .
- Justacius adv. de Sassenhagen 284 (226).
- \*Justacius et Gyselerus mts. 286  $\frac{2}{8}$ .
- Stacius m., quondam adv. ducum Saxoniae 297  $\frac{1}{2}$ .
- Henricus 297  $\frac{2}{8}$ .
- Conradus, fr. Henrici de Indagine, professi monasterii in  
Schinna 345.
- Heyneke Kn., Heyneken Sohn 356  $\frac{1}{8}$ .
- Hepneke (Heyneke) 376 — 379.
- Statitz, Statizes Sohn, 377.
- Stacius, Johann R., Jost, Floreke u. Vrederke, sine Brd. 379.
- Heineke, Diderichs Sohn, 378.
- Hinricus fam. ac ej. filii, Conradus et Justacius 382.
- Johannes, prep. Mind., 409.
- Heyneke, des olden Heyneke Sohn, und sein Sohn Hei-  
neke 409  $\frac{1}{10}$ .
- Johan, Gherlages Sohn, 443  $\frac{3}{8}$ .
- Luleff, Luleffs S., 463  $\frac{2}{2}$ .
- Ludolf Kn. 464  $\frac{7}{2}$ .
- Kn. Rembert, Borries und Johann, Brd., Johanns Söhne,  
464  $\frac{1}{8}$ .
- Johann, Heyneke und Brand, Brd., Klawes und dessen  
Brd. Ludelff, Diderike und Euerd, 468  $\frac{2}{12}$  (452 a.)
- Klawes Kn. 468  $\frac{2}{12}$  (452 b.)
- Ludolf und Klawes Brd. 476  $\frac{1}{8}$  (455).
- Ludolf, Ludolves S. 476  $\frac{1}{8}$  (456).
- Luleff 481  $\frac{1}{2}$ .
- Ludolph und syne Tcht. Agneta, zur geistlichen Person  
in Ouerenkerken bestimmt 486  $\frac{1}{6}$ .
- Luleff 486  $\frac{1}{2}$ .
- Euerd, sel. Ludolfes S., Clawes, sel. Diderikes S., und  
Clawenberg 509.
- Ludolf und Johann, des Borries Söhne 518  $\frac{1}{1}$ .
- Otto, Marschalk des Bisc. Johan zu Hildessen 520.
- Ludolf, Johann, Jeorg, Christoffer und Dirik, Brd., Euerds  
Söhne, und ore Veddern, Hans und Heineke, Brd.,  
Clawes Söhne 527  $\frac{1}{10}$ .

de *Moninchusen etc.*

Johan zu Haddenhusen 527  $\frac{2}{3}$  (494. 495).

Luleff, Johann, Jürgen, Christoffer und Dirik Brd., sel. Euerdes Söhne, und Hans 529.

Ludolf und Johan, sel. Börries S., und Direk und seines verstorb. Br. Gherlachs Söhne 530  $\frac{1}{2}$   $\frac{1}{4}$ .

Christoff 550.

Borries zu Apelern 557  $\frac{3}{4}$ .  $\frac{1}{2}$  (507. 508.) 561.

Borries, Ludolffs Sohn, und s. Hfr., Heilwig Büsche 560.

Börries, Ludolffs S., und sein Schwager Frantz von Kram, 577. 578.

Börries, Ludolffs S. und Christoffs Witwe, Alheit Beren 581.

Curt, Hilmar und Stats, Brd. 583  $\frac{5}{4}$ .

Christoff (†) 583  $\frac{2}{3}$ .

Borries, Ludolffs S., Drost zur Lauenaw 583  $\frac{2}{3}$ .

Otto, Claus, Ludolf, Brd., des sel. Borries Söhne 585.

Brandt, Christoffers S., und Erich Hans 587.

Claus, Otto und Ludolf, Brd. 587.

Clawes und Ludolf 602  $\frac{5}{8}$ .

Borries Söhne, Ludolf, sel. Otto und Claws und dessen Hfr. Ursula von Quitzaw 609 (526. 527. 530).

Claws, Börries S. 609 (528. 531. 532).

Claws und Ludolf 610  $\frac{1}{5}$ .

Erich Hans, Christoff, Brand und Statius, Vettern und Brd. 610  $\frac{1}{2}$ .

Ludolf, des Borries S., und seine Vettern, Adolff Ludewig, Georg Achatz und Philipps, Brd., des Claus Söhne, Otto u. Georg Eberhard, Brd., des Otto Söhne 617.

Clawes sel. Söhne 619  $\frac{3}{2}$ .

Ludolf 636.

Börries, Otto, Georg Eberhard, des Otto Söhne und deren Vettern, Adolff Ludewig und Georg, des Clausens Söhne, Borries, Ernst und Achatz des Ludolf

Söhne 643  $\frac{2}{11}$ .

\*de *Monte Stae Gertrudis* prep. Heinricus 265.

de *Monte*, von dem Berghe, tom Berge 366  $\frac{1}{8}$ . 474  $\frac{2}{9}$ .

\*Widikindus adv. 121—140.

\*Widikindus adv. et f. ej. Widikindus, de nob. et lib. 127—140 (24).

\*Widikindus adv. nob. 127—140 (25). 160—170.

\*Widikindus adv. m. eccl. Mind. 167  $\frac{1}{2}$ .

\*Widikindus adv. 176.

## de Monte etc.

- \*Withekinnus adv. et fr. ej. Florentius 180 (64).  
 \*Widekindus adv. 181  $\frac{3}{4}$ . 181 (75).  
 \*Widekinnus adv. nob. 181 (70) 200.  
 \*Widekindus adv. d. b. 182.  
 \*Heinricus de cap. Mindensi 215.  
 Florentius, W. adv., Henricus maj. prep. Mind., frs., et  
 Eilmarus 223 (107 a. 574).  
 Florentius m. 233  $\frac{2}{7}$ .  
 \*Widekindus et fr. ej. Henricus 234.  
 Wedekindus adv. et f. ej. Henricus ac ej. fr. Henricus,  
 can. Mind. 250.  
 \*Heinricus, can. Mind., fr., et Henricus, f. advi. 253  $\frac{3}{4}$ .  
 Wedekindus adv. 253  $\frac{3}{4}$ . 254. 261 (169).  
 \*Widekindus adv. et ej. f. Henricus, nobiles 255  $\frac{1}{4}$ . 256  $\frac{2}{9}$ .  
 \*Heinricus adv. de Scalkeberg 274  $\frac{1}{7}$ .  
 \*Heinricus adv. nob. 281  $\frac{2}{7}$ .  $\frac{2}{8}$ .  
 Gherardus adv. 289  $\frac{3}{4}$ . 291. 296  $\frac{2}{8}$ .  
 Gerhardus nob. adv. et ej. ux Gerburgis ac f. ej. Wi-  
 dekindus 293.  
 Gerhardus nob. adv. 297  $\frac{9}{10}$ . 300  $\frac{6}{8}$ .  
 Gerh. nob. adv. et f. ej. Widekindus 301  $\frac{8}{9}$ . 302  $\frac{2}{8}$ .  
 Wedekindus nob. 302 (276 b.)  
 Gerh. nob. adv. et f. ej. Widekindus et ej. cogn. Otto  
 c. de Welepa 303  $\frac{1}{2}$ .  
 Gerhart, Edele Vogeth, und s. Br. Volquen, prouest tho  
 Mynden, nebst Oheimen, Gerhardt und Otte von der  
 Hoye 304  $\frac{2}{8}$ .  
 Gerardus nob. adv. et f. ej. Widekindus 307  $\frac{2}{7}$ .  
 Volquinus de cap. Mind. 311 (579).  
 Widekindus nob. adv. et Gerhardus pat. ej 315  $\frac{1}{2}$ .  
 Gerhardus adv. 317  $\frac{1}{9}$ .  
 Wedekindus nob. adv. 326.  
 Wedekindus domicellus adv. 327  $\frac{2}{7}$ . 328  $\frac{1}{10}$ .  
 Wedekindus nob. domicellus 327  $\frac{2}{7}$ .  
 Widekindus dom. 327  $\frac{2}{10}$ . 328.  
 \*Widekindus adv. 331  $\frac{1}{4}$ .  
 Lisa abb. Molenb. 350  $\frac{2}{8}$ . 358  $\frac{1}{8}$ .  
 Wedekindus 375  $\frac{1}{4}$ .  
 Wedekindt Edel Vogt 375. 375  $\frac{2}{4}$ .  
 Symon prep. Mind. 381  $\frac{1}{9}$ . 382. 386  $\frac{3}{9}$ .  
 Gherardus archid. in Osen 381  $\frac{1}{9}$ .

de Monte etc.

\*Gerhardus archidiac. in Osen 386  $\frac{27}{11}$ .

Gherd, Domprouest to Colne 403.

\*Moyecop, Heinricus fam. 286  $\frac{29}{8}$ .

\*Muldener, Nicolaus Christoph, 647  $\frac{9}{7}$   $\frac{19}{10}$   $\frac{12}{2}$ .

N.

Neesten, Euerhardus fam. et ux. ej. Elisabeth 332  $\frac{28}{12}$ .

Elizabet, rel. Euerhardi famuli, ac frs. ej. Ludolphus et

Hinricus Om, eorumque mater 338  $\frac{1}{4}$ .

de Negenborne, Nigenborne, Negenborn,

\*Hardewicus cast. in Sch 242 (128).

\*Herwicus m. castr. de Sch. 242  $\frac{3}{4}$ .

\*Herewicus m. in Sch. 244  $\frac{4}{2}$ .

Wernerus et Rolbertus frs. 261 (170).

Wernerus m. 271.

\*Wernerus m. 272  $\frac{17}{8}$ .

Nendorpe, Neinthorpe monasterii

prep. Waltherus 218 (103 a.)

prep. W. 221.

\*sac. W. 225 — 228.

prep. Lambertus 239  $\frac{25}{5}$ .

de Nienburc, Nienburch,

\*Ludolfus 215.

\*Heremannus 215.

\*Arnoldus 241.

\*de Nienstide, Johannes 153 — 170.

Northemensis eccl. ab. Hermannus 205.

\*Nycolaus cpl. Ottonis duc. de Brunswic 236 (121).

O.

de Obarge, Obergen,

\*Eilardus m. 203.

Hildemarus adv. ducis Johannis de Brunswich (in Honovere) 273  $\frac{15}{8}$ . s. Hildemarus.

\*de Ochtersim, Ernestus min., 178.

\*de Ochthinhusen, Henricus et ej. fr. Sigebardus 220 — 221.

\*de Ogterinchusen, Lodhenuicus, 287  $\frac{31}{10}$ .

\*Octavianus, diac. card. Sti. Nicolai in carcere Tulliano 146.

\*Odalricus anser 180 (64).

\*de Odem, Euerhardus, 236 (121).

\*Ody 015 — 046.



- \*de *Oleten* (Ostelen),  
 \*Rabodo m. 268.  
 \*Rabodo 281  $\frac{9}{1}$ .  
 \*Rabodo fam. 281  $\frac{9}{2}$ .
- Ochsenstirn*, Oxenstirn,  
 \*Axelius 643  $\frac{17}{10}$ .  
 \*Gabriel 643  $\frac{17}{10}$ .  
 Johann, schwedischer Legatus in Deutschland 647  $\frac{9}{7}$   $\frac{19}{1}$ .
- de *Oldenburch*, \*Mauricius c. 181 (65). s. Aldenburg.
- de *Oldendorp*,  
 Sifridus, 135.  
 \*Waltherus m. cast. de Sch. 242  $\frac{3}{1}$ .  
 \*Richardus fam. 282  $\frac{2}{5}$ .
- Oldendorpe* eccl. vic. perpetuus Henricus Eghelmer 387  $\frac{3}{2}$ .
- \*de *Oldesteue*, Siffridus, 180 (63).
- Omeke*, Ohm, Om,  
 \*Johannes m. 238.  
 Bodo m. et f. ej. Bodo 332  $\frac{2}{8}$ .  
 Bodo m. 333  $\frac{1}{7}$ .  
 Ludolfus et Henricus frs. et mat., ac sor. eorum, Elizabet rel.  
 Euerhardi Neesten 338  $\frac{2}{1}$ .  
 Bode und Lodewich Br. Kn. 391  $\frac{1}{2}$ .
- de *Orninga*, Vthelricus c. 147 (28).
- in *Osen* archidiaconus.  
 Bernhardus 281  $\frac{3}{0}$ .  
 Ecghericus dictus Posch 342  $\frac{3}{4}$ .  
 Gherardus de Monte 381  $\frac{1}{3}$ . 386  $\frac{11}{1}$ .
- \*de *Osen*, Woltherus nob., 188.
- Osnabrugensis* eccl.  
 minister Arnoldus 181 — 185 (72 b.)  
 \*ep. Arnoldus 181  $\frac{3}{11}$ .  
 maj. prep. Lenfridus 181 — 185 (72 a. b.)  
 can. Ludolphus nob. de Arnheim 287  $\frac{2}{3}$ .  
 Bisc. Erich, Hz. zu Brunswick 511  $\frac{2}{3}$ .  
 Bisc. Frantz 537. 546.
- Ostermeyer*, Ludolphus, capellanus Ottonis ctis. in Schowen-  
 borch 441  $\frac{2}{6}$ .
- \*de *Osterwalde*, Fridericus, 181 (67).  
 \*de *Ostirrode*, Basilius min., 203.  
 \*de *Otberge*, Brun 282 (222).  
 \**Othelricus* (I), mstr. eccl. Mind. 127 — 140 (24. 25.)  
 \**Othelricus* (II) mstr. eccl. Mind. 127 — 140 (24).

- \**Othelricus* f. Thiderici de nob. et lib. 127 — 140 (26).  
s. Holthusen.
- \**Othelricus* de Within buregravius, Conradus ej. fr. et Wernherus fr. ej. 181 (66).
- Otto* c. 150 — 120.
- Otto* dux juvenis 055 — 056.
- \**Otto* de nob. et lib. 127 — 140 (24).
- \**Otto* diac. card. S. Gregorii ad velum aureum 146.  
de *Ouerenkerken*, s. Meinzo. Thancward. Bruno.  
*Ouerenkerken* eccl.  
prep. Gerhardus 171.
- \*prep. Gerhardus 171  $\frac{2}{3}$  176.
- prssa. H. 180 (60).
- \*prep. Heinricus 180 (64). 181 (69). 182.
- prep. Heinricus, ej. predecessor Gerhardus 181 (75).  
sts., Gerthrudis, fla. Hezonis de Slon 181 (75).
- prep. Heinricus 181 (68). 181 — 185 (72 a. b. 73. 74.)  
181 (75). 186.
- prep. H. 190.
- prep. Heinricus, ejusque successor Luidegerus 204.
- prep. Hildebrandus 208. 208 — 232 (90) 215 — 222. 223.
- \*prep. H. 221.
- prep. E. 236 — 242. 248 (140. 141).
- conversus Richardus 236 — 242.
- prep. Heinrich (†) 248 (140).
- prssa. E. 248 (140).
- conversus Heydemann dom. (Heydemannus), cum fla. in  
clauastro existens. 248 — 258.
- \*prep. Conradus 248 — 258.
- \*conversus Aschwinus 258 (159).
- prssa. L. 258 (159).
- sor., Gisla de Aspelkampe 258 (159).
- prep. Geroldus 258 (159). 261 (168).
- sts. G. de Depholte, neptis Ludolfi et Conradi de Arnheim 287  $\frac{2}{3}$ .
- prep. Jordanus, Jordanis, 287  $\frac{2}{3}$ . 288  $\frac{2}{3}$ .
- prssa. Ely 288  $\frac{2}{3}$ .
- prep. Rabodo de Harboldessen 300  $\frac{5}{8}$ .
- monachus sac. Johannes de Haddenhusen 300  $\frac{1}{2}$ .
- prssa. Metthildis de Mynda 308.
- prep. Woltherus 329  $\frac{2}{3}$ .
- prssa. Erengardis 329  $\frac{2}{3}$ .

*Ouerenkerken eccl.*

- conv. Hedewigis, sor. Nicolai de Winninghusen 337  $\frac{31}{10}$ .  
 conv. Hillegundis, fla. Nicolai de Winninghusen 337  $\frac{31}{10}$ .  
 conv. Lucke et Sophia de Sidighusen 350  $\frac{1}{4}$ .  
 prep. Joannes 351  $\frac{26}{7}$ .  
 prssa. Rixa 351  $\frac{26}{7}$ .  
 conv. Conegondis de Hake 351  $\frac{26}{7}$ .  
 monialis Sofia de Domo 351  $\frac{26}{7}$ .  
 prep. Gerhardus 368  $\frac{19}{8}$ .  
 prssa. Kunegundis 368  $\frac{19}{8}$ .  
 Kosterseche Hille von Winningehusen 375  $\frac{5}{12}$ .  
 Prouest Gerd van Lerbeke 375  $\frac{5}{12}$ .  
 Capellane Giseke 375  $\frac{5}{12}$ .  
 Capellane Johan 375  $\frac{5}{12}$ .  
 de Bumester, Mester Hermen 375  $\frac{5}{12}$ .  
 Closter Junckfrowe Aben von Czersen 398.  
 " " Jutken von Czersen 398.  
 " " Cuneke van Alden. 446.  
 Prouest Gotfridus von Lentle 464  $\frac{19}{8}$ .  
 Priorent Wendel Post 464  $\frac{19}{8}$ .

**P.***Papae,*

- Eugenius III. 146. 147. (30. 32. 33.) 148 (35—38).  
 Adrianus 157.  
 Alexander III. 181 (66).  
 Lucius 181—185 (71). 183  $\frac{27}{2}$ .  $\frac{17}{8}$ .  $\frac{6}{12}$ .  
 Coelestinus, ej. predecessores Eugenius, Hadrianus, Alexander, Lucius 192.  
 Innocencius 206. 216.  
 Bonifacius 296  $\frac{1}{4}$ .

*Pape s. Jo.*

\*Pardo archiepl. 033.

\*Parthenopolitanus ep. Hunfridus 031.

*Patherbornensis eccl.*

- ep. Meinwercus (Meginwercus) 013. 031. 052.  
 prep. L. 213.  
 dec. Th. 213.  
 \*prep. sector. Petri et Andreae, Henricus 213.  
 \*cast. Conradus 213.  
 \*can. Wlfram 213.  
 \* " Craht 213 s. Craht.

*Patherbornensis* eccl.

\*can. Folquin 213.

\* „ Gerhart 213.

Bisc. Erick Hz. zu Brunswick 511  $\frac{23}{3}$ .*Patherbornensis* monasterii St. Petri und Pauli

ab. Egilbertus 052.

ab. Conradus 146.

ab. Henricus 183  $\frac{27}{2}$ .ab. Thidericus 274  $\frac{17}{6}$ .*Patherbornensis* monasterii Bodeken pr. Arnoldus de Huls 441  $\frac{27}{2}$ .

\*de Pefelde, Ericus 171.

\*de Pepinhusen, Richardus m. 245 (134).

\*Pestel, David 647  $\frac{17}{6}$ .Pestel, D. David 641 647  $\frac{9 \cdot 19}{7}$ .  $\frac{17}{2}$ .

\*Petrus, diac. card. Stae. Mariae in via lata 146.

de Pirremunt, Perremunt, Peremunt, Pymont, Pirmonth,  
Godescalcus senior c. ac. ej. fli. G. et H. 258 (160).G. c. senior 258  $\frac{39}{3}$ .Hermannus et Hildeboldus cts., consanguinei Wilhelmi  
de Holte et fli. sui Adolphi 282  $\frac{39}{2}$ .Her. c., ej. fr. Hildeboldus, ux Lutgardis, fli. Gotscalcus  
et Her., ac flae. Beatrix et Jutta 313  $\frac{19}{2}$ .

Hermannus nob. c. 313.

Henrik Gr. und syn Hfr. Pelleke und Godscalck, s.  
Oldervader, 407.*Piscatores* de Stenhuthe et Merle 290—300.\*Pistor, Rodolphus, (†) 387  $\frac{27}{2}$ .\*de Plescewitz, Henricus m. 257  $\frac{17}{2}$ .Plesse, Diederich, Edelherr † 643  $\frac{17}{2}$ .*Poggenhegersche* s. Gisela.*Pollex*, Conradus m. 294 s. Thumen.de *Poppenburch*, Poppenberg, Poppenborch, s. Spiegelberg.

Svauenbike.

\*Bernhardus 169.

\*Conradus d. b. 178.

Bernhardus c. et ej. sor. Berta 200.208—232 (90.91.)

\*Poppo mstr. eccl. Mind. 127—140 (25).

\*Poppo, Hermannus m. 270  $\frac{3}{4}$ .\*Poppone nomine tres frs. mts. 272  $\frac{9}{6}$ .\*Poppe, Hermannus m. 281  $\frac{3}{2}$ .\*Portucensis et sctae. Rufinae sedis ep. Theodinus 183  $\frac{27}{2}$ .

*Posch,*

- Borchardus prep. eccl. St. Martini Mind. 343  $\frac{1}{4}$ <sup>5</sup>. s. Helbeke.  
 \*Joannes can. eccl. Mind. et archidiaec. in Reme 343  $\frac{1}{4}$ <sup>5</sup>.  
 Ecghericus archidiaec. in Osen, provisor eccl. Mind. 343  $\frac{3}{4}$ <sup>1</sup>.  
 Fredericus f. Walteri 441  $\frac{1}{6}$ .

*Poste, Post, Posth,*

- \*Frithericus et Waltherus mts. in Sch. 215 — 222.  
 \*Fredericus m. 238.  
 \*Lodewicus estr. de Sch. 242  $\frac{3}{1}$ .  
 \*Ludewicus et ej. fr. Hugo 260  $\frac{1}{5}$ <sup>3</sup>.  
 \*Ludewicus m. dap. de Scoenborch 261 (168).  
 \*Hugo et Ludewicus dap., frs. mts. 261 (170).  
 \*Hugo m 261  $\frac{3}{11}$ .  
 Lodewicus dap. in Schowenborch 261 (170).  
 Ludwicus m. 267.  
 \*Ludwicus, Lodhewicus m. 267. 272  $\frac{1}{7}$ . 280  $\frac{2}{6}$ . 286.  
 \*Heinricus m. 272  $\frac{1}{8}$ <sup>7</sup>.  
 \*Lodewicus et Woltherus 281  $\frac{9}{10}$ .  
 Woltherus m. 282  $\frac{2}{7}$ .  
 \*Waltherus m., Lodhewicus et ej. fr. Johannes 287  $\frac{3}{10}$ .  
 Fredericus et Ludewicus ac Johannes 294.  
 \*Richardus fam. 308.  
 Rich. m. cast. in Sch. 309  $\frac{1}{1}$ .  
 Ekkericus de cap. Mind. 311 (579). s. Posch.  
 \*Richardus m. 311  $\frac{2}{6}$ .  
 Rychardus m. cast. in Sch. 317  $\frac{1}{3}$ .  
 \*Richardus m. cast. Adolphi ctis in Sch. 309 (?)  $\frac{2}{5}$ . 319.  
 \*Johannes can. Mind. 336  $\frac{2}{7}$ <sup>6</sup>.  
 \*Ludolf 346  $\frac{3}{5}$ <sup>1</sup>.  
 Ludolph 348  $\frac{2}{2}$ <sup>5</sup> (356. 357.)  
 Alebran und Bernhard 348  $\frac{3}{10}$ <sup>1</sup>.  
 Waltherus et Johannes frs. famuli ac Jutta ux. 352  $\frac{1}{2}$ .  
 Egerich und s. Tcht. Wille, Vrederich und Reynhard,  
 Kerchene to Wynzen, Brd 353  $\frac{1}{2}$ .  
 Ludolphus et ux ej. Gese 356  $\frac{1}{7}$ .  
 Alwardus 356  $\frac{2}{1}$ .  
 Albertus fam. 358  $\frac{2}{1}$ .  
 \*Johann, Richards Sone, und Hugo 391  $\frac{6}{1}$ .  
 de Postesche 444.  
 Henricus 446 (592).  
 Wendel, Priorendt to Ouerenkerken 464  $\frac{1}{8}$ <sup>2</sup>.  
 \*Pucker, L. R. 619  $\frac{1}{3}$ <sup>3</sup>.

\*Pucher, J. R. 619  $\frac{1}{6}$ .  $\frac{3}{9}$ . (542 a. b.)

Pustere, Hermannus 248 — 259.

\*Hermannus m. 257  $\frac{1}{2}$ .

**Q.**

Quedlineborgensis eccl. abb. Jutta 319  $\frac{1}{2}$ .

\*de Quernheim, Rotherus 277  $\frac{1}{3}$ .

\*Questenberg, Hermannus 620.

**R.**

Rabodin, villicus in Wilbike 185 — 206. 213. 214.

Rabodo, homo Ludolfi de Arnhem 261  $\frac{3}{1}$ .

\*de Radewig, Johannes 277  $\frac{1}{9}$ .

Ragenberi 015 — 046.

\*Rainerius card. 146.

\*Ranerius, presb. card. Storum. Johannis et Pauli tt. Pagi-  
nachii 183  $\frac{2}{7}$ .

Rasmoda, sts. in Wnnestorp, ej. pat. def. Eico, mund. Lui-  
dolfus de Waltingerode, avunculus Thuringus, sor.  
Bertheidis, sts. in Frikkenhust, et alia sor. Wicburga.  
ejusque mar. Mirabilis 127 — 140 (25).

de Ratmersoleue s. Johannes.

\*Ratho Ceren (Altcorn) min. 200.

Ratzeburg, postulirter Bisc. Augustus, Hz. zu Braunsch.  
Lüneb. 636.

Rauenesberg, Rauensberg,

\*Henricus 171  $\frac{3}{8}$ .

\*Hermannus c. 181  $\frac{1}{12}$ .

\*Rechgede, Herman 346  $\frac{3}{2}$ .

\*de Reclere, Constantinus 167.

de Redern, Redhern, Retheren, Redhere, Rederen,

\*Wernerus cast. in Sch. 242 (128).

\*Wernerus et ej. fr. Conradus, mts. et casti. Joh. ctis.  
de Sch. 253  $\frac{1}{2}$ .

\*W., m. et brg. ctis Joh. de Sch. 257  $\frac{3}{1}$ .

\*Justacius fam. cast. Adolphi ctis. in Sch. 309 (?)  $\frac{2}{5}$ . 319.

Conradus fam. et ej. fr. Wernerus, ac patui eorum,  
Stacius et Conradus 317  $\frac{1}{3}$ .

Justacius m. et Wernerus fam. 338  $\frac{2}{3}$ .

de Redese, Redesen, Retdessen, Reddessen,

\*Godescalcus 181 (67).

\*Wolcwinus nob. 181 (69. 70.)

\*Johannes 232 (115 a.) 236 (121).

- \**Regenbodo* presb. 213.  
 de *Regenstein*,  
   \**Conradus* c. 169.  
   *Olricus* c. 282 (217).  
 \**Reinboldus* lib. 127 — 140 (25).  
*Reinburgis*, hortulana in Pepingehusen, 264  $\frac{1}{2}$ .  
 \**Reinhardus* not. Theoderici, fli. Adelberti march. 171.  
 \**Reinhardus* not. ctis. Theoderici de Wirbene 180 (63).  
 \**Reinboldus* Longus min. 181 (70).  
 \**Reinoldus* de Geteneburch (pleb.) 188.  
 \**Reinoldus* passer capl. (Mind.) 221.  
 \**Reinholdus* de heggelingb<sup>~</sup> 225 — 228.  
 \**Reinbertus diabolus* m. 255. s. Dunel (Duuel?)  
 de *Reinstorpe*, Johannes, proconsul Indaginis 261 (170).  
 \**Rembertus* (I) 121 — 140.  
 \**Rembertus* (II) 121 — 140.  
 \**Rembertus* et *Conradus* de Wenethagen, hom. eccl. St. Maur.  
   in Ins. Mind. 248 (141).  
 in *Reme* archidiaec., Johannes de Haymborch 381  $\frac{1}{3}$ .  
*Renlaghe* eccl. s. Eylardus.  
 \*de *Rennowe*, Marquardus m. 257  $\frac{1}{2}$ . s. Broke.  
 \*de *Repholthusen*, Thietmarus min. eccl. Mind. 182.  
 \*de *Reth*, Volquinus 180 (64).  
 de *Rethem*, Reden, Rethen, Reth, Reten, Redhen,  
   \**Thidericus* 232 (115 a.) 241.  
   \**Wernerus* m. castr. de Sch. 242  $\frac{3}{4}$ .  
   \**Wuluerus* m. 255  $\frac{2}{3}$ . 260  $\frac{1}{5}$ .  
   \**Bertoldus* m. 280  $\frac{2}{3}$ . 281  $\frac{1}{7}$ . 282  $\frac{1}{6}$ .  
   \**Johannes* m. 286  $\frac{2}{3}$ .  
   \**Wlbrandus* 289  $\frac{3}{6}$ .  
   \**Justacius* m. 324.  
 \*de *Revetlo*, Hartwicus m. 257  $\frac{1}{2}$ .  
 de *Rheno*, s. Saxonia,  
   c. palatinus Herimannus 147 (28).  
   Pfalzgraf Friedrich, Erztruchsess und Churfürst, Vicarius  
   in den Landen Rheins, Schwaben und fränkischen  
   Rechts, Hz. zu Baiern 619  $\frac{1}{3}$ .  
   Pfalzgr. Friedrich, Erztruchsess und Churfürst, Hz. zu  
   Baiern 619  $\frac{1}{7}$ .  
 \*de *Richelen*, Theodericus 180 (64).  
 \*de *Richlind*, Reinhardus 171  $\frac{3}{8}$ .  
 \*de *Richowe*, Heinricus 181 (66).

- de *Riclinge*, Rickelinge,  
 \*Theodericus et fr. ej. Egilbertus de nob. et lib. 127—  
 140 (24).  
 \*Reimbertus 168.  
 \*Reinbertus et fr. ej. Thidericus 169.  
 \*de *Ripen*, Arnoldus 225—228.  
 von *Riepen*, Grall, 609  $\frac{1}{2}$ . (529).  
*Rintelensis* eccl.  
 Pastor Johann Hassfurt 641.  
 Küster Jobst Stolte 641.  
*Rintelensis* monasterii 373  $\frac{2}{3}$ . 387  $\frac{1}{8}$ .  
 \*prep. Eckehardus 237.  
 \*prep. Henricus 238.  
 abb. Mechtildis 275.  
 prep. Henricus 275.  
 prep. Henricus de Bardeleue 279  $\frac{1}{8}$ .  
 \*prep. Henricus 280  $\frac{2}{3}$ . 281  $\frac{1}{7}$ .  
 prep. Jo. 281  $\frac{1}{2}$ .  
 abb. M. 281  $\frac{1}{2}$ .  
 \*prep. Richardus 287  $\frac{1}{2}$ . 289.  
 abb. Elyzabeth 300  $\frac{1}{2}$ .  
 prep. Johannes 300  $\frac{1}{2}$ .  
 fr. Henricus 300  $\frac{1}{2}$ .  
 fr. Thethardus 300  $\frac{1}{2}$ .  
 fr. Wulfhardus 300  $\frac{1}{2}$ .  
*Rintelen*, Rinthelen civitatis pagenses 275.  
 burgenses: \*Bernhardus de A. et ej. fli. Hermannus et  
 Bernhardus 281  $\frac{1}{2}$ .  
 \*Adolfus Magnus et fr. ej. 281  $\frac{1}{2}$ .  
 \*Adolphus Magnus, Jo. monetarii, thi. Stemborch  
 281  $\frac{1}{2}$ .  
 judex, consules ceterique burgenses 281  $\frac{1}{2}$ .  
 Borgeher 327  $\frac{2}{3}$ . 373  $\frac{2}{3}$ . 387  $\frac{1}{8}$ . 391  $\frac{2}{3}$ . 392.  
 Borgermester, Raed, nye und old, vnd gantze gemein-  
 heit 484.  
 Bürgermeister, Anton Hassfurt 641.  
 de *Rinthenen*, Adolfus et Hermannus frs. 255  $\frac{1}{2}$ .  
 \*de *Ripesholte* eccl. prep. Rodolfus 181 (65).  
 \*de *Riuo*, Fridericus 277  $\frac{1}{2}$ .  
*Rivinus* dom., et ej. f. Albero, ejusque fr. Theodericus 135.  
 \*Robertus stae. Rom. eccl. presb. card. et cano. 146.  
 \*Robertus juvenis (de Zersne) 288 (240).



- Rodenbergs* Bürgermeister, Rath und gemeine Bürgerschaft 645  $\frac{1}{2}$ .  
 de *Rodhen*, Johannes 317  $\frac{1}{2}$ .  
 \**Rodolfus* min. 200.  
 \**Rodolphus* (de Velthem) 267 (577).  
 \**Rolandus* can. 157.  
 \**Romanus* prep. 181 (66).  
*Romanorum Reges et reginae*  
   Arnolfus (Arnulfus) 892. 896.  
   Otto 954.  
   Otto imp. 979.  
   Otto 991.  
   Heinricus 003. 013.  
   Henricus et ej. ux. Cunigunda 004.  
   Heinricus imp. 022  $\frac{1}{2}$ .  
   Chuonradus 025.  
   Chuonradus imp. et ej. ux. Gisila ac proles Heinricus  
     rex 029. 033.  
   Heinricus b. m. imp. 031.  
   Heinricus imp. 052.  
   Hinricus tertius 055 — 080.  
   Chuonradus b. m. imp. 055 — 080.  
   Conradus 147 (28. 29. 30.) 149 (40-42.) 150 — 200.  
   Henricus 147 (33).  
   Luthevicus pius, magni Karoli, f. fundator novae Corbe-  
     jae † 147 (28).  
   Lodewicus seeds. † 150 — 200.  
   Conradus imp. 147 (32). 149 (39).  
   F. imp. 167.  
   Fridericus imp. 168. 169. 181 (66. 68.)  
   Otto 203.  
   Wilhelmus 248  $\frac{1}{2}$ . 255  $\frac{1}{2}$ .  
   Sigismund 414.  
   Fridericus imp. 468  $\frac{1}{2}$ .  
   Carl der Fünffte Kayser 521. 530  $\frac{1}{2}$ .  
   Maximilian der Ander Kays. 569.  
   Ferdinand der Ander Keys. 619  $\frac{1}{3}$ .  $\frac{1}{6}$ .  $\frac{1}{9}$ . (542 a. b. 543.)  
   Ferdinandus secundus imp. 620.  
*Romele*, de Romele,  
   \*Ecbertus 233.  
   \**Cunradus* m. castr. de Sch. 242  $\frac{1}{2}$ .  
 de *Ronove*, Hermannus et Fredericus, fli. Thiderici militis. 295  $\frac{1}{2}$ .  
 \**Roph*, Henricus m. 208.

*Rosendal*, Hinrik 375  $\frac{1}{2}$ .

*Rosengarde*, de inne dem overenhave sit, 348  $\frac{11}{15}$ .

\**Rotgerus* sac. cpl. in Sch. 308.

\**Rotgerus* (de Helbeke) 284 — 288.

de *Rothe*, Rodin, Roden, de Roden et de Wunstorpe, de Wunnestorpe, Wunstorpe, Wunstorpe, Vnstorpe, de Limbere, de Rodhen 573.

Hildebaldus c. 127 — 140 (25).

\*Conradus 167. 173  $\frac{3}{8}$ .

\*Conradus c. 168.

Conradus dom. 185 — 206.

Hildebaldus c. de Limbere, adv. eccl. Molenbecc. 203 (573).

Hildebaldus c. 208

\*Conradus 218 (101).

H. c. de Limbere 225 — 228.

C. c. de Limbere et ej. mat., ac sor. Salome, et frs. Ludolfus et Hildebaldus 236 (122 a.)

Conradus c. de Limbere 236 — 242.

Conradus c. de Wunnestorpe 239  $\frac{26}{5}$ .

Ludolfus c. et ej. fr. Conradus, eorumque pat. Hilteboldus et ej. fr. Conradus 247.

\*Ludolfus c., socer Widekindi (de Monte) 261 (169).

\*Ludolfus c. de Wunstorpe 260  $\frac{1}{2}$ . 265  $\frac{1}{3}$ . 270  $\frac{3}{4}$ . 274.

Ludolfus c. de Wunstorpe 272  $\frac{17}{8}$ .

Ludolfus c. 273  $\frac{6}{2}$ . 278. 280  $\frac{2}{3}$ .

\*Johannes nob. c. de Wunstorpe, avunculus Bernhardi nob. de Lo, 282 (217).

Joannes c. et ej. f. Ludolphus 295 — 314.

Conradus de Vnstorpe 329 — 370.

Johannes c. in Wunstorpe et ej. heredes, Johannes, Rudolphus, Hildebaldus, Jutta atque Salomea 326 (586).

Johannes c. 330  $\frac{2}{9}$ .  $\frac{1}{3}$ . (317) 332  $\frac{2}{6}$ .

Johannes c. et ej. fli. Joannes, Ludolphus et Hildebaldus 330  $\frac{1}{3}$  (319).

Johannes c. et ej. fli. Ludolphus, Johannes, Hildebaldus et Ludowicus 330  $\frac{1}{3}$  (320). 332  $\frac{2}{6}$ .

de *Rotherkissen*, Rorekessen, de RorKersen, Rorekerse, Sophia domina 185 — 206.

\*Arnoldus m. 286.

Wernherus 308.

Johan 318 (582).

- \*Rothengerus 181 (67).  
 \*Rotherus 258  $\frac{1}{3}$ .  
 \*de Rothesleue, Bernhardus 181 (66).  
 \*Rothward lib. h. 121—140.  
 \*Rothwigius lib. 127—140 (25).  
 \*de Rotinkirche, Hartungus min. 203.  
 de Rottorp, Rotdorp, Rottorpe, Rotdorpe, Rötthorpe, van  
 Rottorpe 346  $\frac{2}{5}$ . 373  $\frac{2}{5}$ .  
 \*Oltravinus min. 203.  
 \*Henricus m. 223 (106).  
 \*Hinricus cast. in Sch. 242 (128)  
 He. dap. domicellorum de Schowenborch 242 — 252.  
 248 (141).  
 \*Hinricus m. in Sch. 244  $\frac{1}{2}$ .  
 \*Henricus m. 261 (168).  
 \*H. m. 264  $\frac{2}{3}$ .  
 \*Her. et Jo. et Theodericus frs. mts. 281  $\frac{1}{3}$ .  
 \*Henricus fam. militaris, f. Henrici 282  $\frac{2}{7}$ .  
 \*Johannes 284—288.  
 \*Henricus m. 284  $\frac{3}{8}$ .  
 \*H. m. 294.  
 \*Henricus m. 295  $\frac{2}{7}$ .  
 Henricus Magnus m. 296  $\frac{2}{8}$ .  
 Hinricus m. 299.  
 Justacius m. et f. ej. Hinricus 310  $\frac{1}{9}$ .  
 Henricus 311  $\frac{1}{3}$ .  
 \*Hardrardus 312  $\frac{3}{8}$ . 313 (580).  
 \*Hinricus 313 (580).  
 Henricus m. p. m. 313 (580). 317 (581).  
 Henricus, Reynhardus (Reinherus) et Rotgerus frs., eorum-  
 que cogn. Henricus de Welsethe 320  $\frac{6}{7}$ .  $\frac{1}{7}$ .  
 Hermannus, Reinherus, Rotgerus, frs. famuli 325. 340  $\frac{1}{2}$ .  
 Johannes can. presb. Molenb. 325.  
 \*Johannes ebd Molenbecc 335.  
 Hermannus, Reinhardus, Rothgerus frs. et Hinricus, Johan-  
 nes, Hermannus, Reinhardus, filii dicti Reinhardi 342 (587).  
 \*Johannes can. Molenbecc. 343  $\frac{2}{5}$ .  
 \*Reinhardus m. 343  $\frac{2}{5}$ .  
 Johannes can. praebendatus in Silixen def. 344.  
 \*Herman Kn. 346  $\frac{3}{7}$ .  
 \*Conradus et Johannes frs. 347  $\frac{1}{2}$ .  
 \*Reinhard u. Hermann Brd. u. Conrad Knapen 348  $\frac{2}{5}$  (356).

de *Rottorp* etc.

Herman, Denstman des Stichtes van Molenbeke 351  $\frac{17}{2}$ .

Bertradis quondam preposita Molenb. 356  $\frac{11}{2}$ .

Reinhard R. und Johann 362.

Hinrich 378.

Johannes dec. Mind. 381  $\frac{3}{2}$ .

\*Johannes dec. maj. eccl. Mind. 386  $\frac{3}{2}$ .

*Rovehesen*, Borchard 348  $\frac{11}{2}$ .

*Rufus* ludolfus m., pinc. epsci. (Mind.) 218 (103 a.)

\**Rulman*, Henric 643  $\frac{3}{2}$ .

de *Rumescottelen*, Rumeschotel, Rumeschotel, Rumescotele,  
Rumeschotele,

\*Johannes m. in Sch. 244  $\frac{1}{2}$ .

\*Johannes m. 248 (141).

\*Euerhardus m. 286  $\frac{2}{2}$ .

Richardus, Wisselus et Herbordus frs. 330  $\frac{2}{2}$ .  $\frac{11}{2}$ . (316.  
317. 319. 320.)

Richardus et Herbordus frs. 330  $\frac{11}{2}$ . (318).

Hermannus et Euerhardus, f. parvi Euerhardi, famuli 350  $\frac{1}{2}$ .

*Rumor* 150 — 168.

*Ruoduuuari* 056 — 071.

*Rusten*, Ruten, Rutzen 375 — 379.

Hermannus et Thidericus frs. famuli 352  $\frac{1}{2}$ .

Hermen und Diderik Brd. und ore rechte Erve, Henrik  
von Edingerode 353 (368).

de *Rutenberghe*, Rutenberge, Ruthenberg,

\*Heinricus nob. 200.

Basilius thes. Hildesh. 336  $\frac{2}{2}$ .  $\frac{1}{2}$ .

*Ryche*, Balthasar und s. Hfr. Anna von Werenrade 483  $\frac{2}{2}$ .

### S.

\*de *Sabbensen*, Heinricus fam. 337  $\frac{11}{2}$ .

\*de *Saldersen*, Thidericus 169.

\**Sampson*, 224 (109).

\*de *Santberge*, Emeco m. 257  $\frac{11}{2}$ .

*Saxo*

\*Engelbertus 223 (574).

Gerhardus 223 (574).

\*Engelbertus et ej. f. Albertus 224 (108).

Conradus et Gherardus mts. 233  $\frac{1}{2}$ .

\*Albartus 234.

Gherardus dom. m. 248 (141).

*Saxoniae* et Bawariae, Saxonum et Bawarorum, Bawariae et  
Saxoniae duces

Heinricus 160 — 170. 167. 168. 169. 178. 179.  
Heinricus et heres ej., fl. Gerthrudis 171  $\frac{3}{8}$ .  
Heinricus 174 — 184.  
Heinricus quondam dux 181 (68).  
Heinricus 182. 185 — 206. 186.  
Heinricus (†) 218 — 236.

*Saxoniae* duces,

H. 147 (29).  
Heinricus, c. Palatinus Rheni, et frs. ej. Otto rex et Gwil-  
lihelmus 203.  
Henricus, c. Palatinus Rheni 213  $\frac{2}{3}$ . 213 — 215. 214.  
218 (101). 220 — 221. 220 (104 a. b.) 226.

*Saxoniae*, Angariae et Westfaliae duces, s. Angaria.

Albertus 253  $\frac{2}{3}$ .  
Albrecht I. 257 (154).  
Albertus 260 (165. 166.)  
Johannes et fr. ej. Albertus 263.  
Johannes et Albertus, filii b. m. Alberti, quondam ducis  
Saxon. et mat. eorum Elena 268  $\frac{2}{8}$ .  
Johannes, Buregravius Magd., et avunculus ej. Otto, ep.  
Hildesh. 274  $\frac{1}{10}$ .  
Albertus, Burchgravius Magd. 288  $\frac{1}{2}$ .  
Ericus 328  $\frac{1}{10}$ .  
Erik 414.  
Johann Ertze Marschalck 468  $\frac{3}{5}$ .  
Mangnus 509. 527  $\frac{1}{10}$ .  
Johann ep. Hildesh. 520.  
Magnus Hz. zu Lauenburg 530  $\frac{1}{2}$ .  
Frantz 561. 577. 587. 610  $\frac{1}{2}$ .

*Schauberti*, Georgius Sigismundus not. 640  $\frac{1}{2}$  (551).

*Scheffer*, Reinhard 647  $\frac{9}{7}$   $\frac{1}{9}$ .

*Scele*, Schele,

Johannes de cap. Mind. 311 (579).

Johannes, cantor Mind. 336  $\frac{2}{8}$ .  $\frac{1}{2}$ . 343  $\frac{3}{4}$ .

*Scersne* s. Zersne.

*Schinna* eccl.

\*ab. Luitbertus 179.

monachus, fr. Henrici de Welzede 340  $\frac{5}{1}$ .

professus, Henricus de Indagine, fr. Conradi de Mo-  
nechusen 345.

*Schinna* eccl.

ene Herr, Hinrik von Hagen, Br. Hinrikes v. Welzede 356  $\frac{1}{2}$ .

Mönch, Heinrich, Br. des Abts Gerhard zu Cismar 450.

Abt, Heinrich 472.

Abt, Friedrich 524  $\frac{3}{4}$ .

Prior, Johann 524  $\frac{1}{2}$ .

\**Schlesvicensis* ep. Ekkehardus 022  $\frac{1}{11}$ .

*Schlüter*, Johan, Pfarrer zu Neustadt, Dioecese Lübeck 450.

*Schlüter*, Conrad 647  $\frac{9}{7}$   $\frac{1}{9}$   $\frac{1}{2}$ .

von *Schonenberg*, Schomburg,

Anna, verheirathet an Anthonius Gr. v. Sch. 517.

Wolff, Herr zu Glauch und Waldenburg, und seine Schw.

Anna, Gemalin des Gr. Antonius von Schaumburg 521.

*Schnellen*, Ludeke, Borger to Lemego 490  $\frac{1}{2}$ .

*Schoseker*, Herman 444.

*Schottelhornes*, Conradus, plebanus in Oratione 441  $\frac{2}{3}$ .

*Schrader*, Johan, Bürger zu Grevenalveshagen 472.

*Schrech* s. de Reth.

\*de *Scienne*, Arnold lib. 160 — 170.

\**Scrape* . . . . 282 (222).

*Scroder*, Conradus, in oppido Rodeberge 441  $\frac{2}{3}$ .

*Scontlich* s. Bernardus.

de *Scowenburg*, Schowenburch, Scowenburch, Scowenburch,

\*Conradus cl. Mind. 181 (70).

\*Ludegerus nob. 188. s. de Aldendorpe.

\*Conradus et Walltherus, canonici maj. eccl. Mind. 200. 215.

die *Schomborgheschen* 403.

de *Scoamburg*, Scovvenborch, Schowenburg, Scowenborgh,

Schowenburgh, Scouuenburch, Scowenburch, Scoven-

burch, Scowenborg, Scouuenborg, Scowenburg, Scho-

wenborch, Scowenborch, Schawenburg, Schowenborg,

Scowenberch, Scouuenburgh, Schouwenborgh, Scowen-

berg, Schowenborg, Schawenborch, Schouwenborch,

Schowenburch, Scovenborghe, Schomborch, Scavenborg,

Schomborg, Scowenberge, Schauwenborch, Scowen-

borich, Schovvenborg, Schouwenborg, Sconborgh,

Schouwinborch, Schomborgh, Schawenborg. Schaum-

bourg, Schoweberg, Schowenborgh, Schomburg,

Schaumburg, Schomburgh, Schawenburgh, Schawenborgh,

Schaumburgk, Schauenburg 343. 500 — 600. 501  $\frac{6}{10}$ .

(c. = comes de Schowenborch; c. H. = comes

Holsatiae; c. H. et S. = comes Holsacie, et de

seu in Schowenborch; c. H. St. et S. = comes  
Holsatia, Stormariae et de Schowenborch; Stg. =  
comes de Sternberg; G. = Herr zu Gehmen; B. =  
Herr zu Bergen; Gr. = Graf). \*)

Adolfus c. senex, Siwardi epsci. Mind. cogn. et mund.,  
et Berta, cognata atque heres Siwardi, ejusque mar.  
Bruno 121 — 131.

Adolphus c. 149 (39).

\*Adolfus c. 181  $\frac{3}{4}$ .

Adolphus 208 — 232 (90).

Adolfus c. et ej. f. ejusdem nominis et b. m. Alheidis  
ux. ej. 215 — 224.

Adolfus c. 223 (107 a.)

A. c. et ej. ux. S. 224 (109).

Adolfus c. 229 (112).

Adolfus c. II. 233. 235  $\frac{2}{4}$ .

Conradus et Bruno frs. et Adolfus c. 237.

Adolfus c. S. et H., fr. Conradi sepulti in ecclesia Ren-  
thene 238.

A. c. 239.

Bruno prep. Lubicensis et Hamburgensis, ac Johannes  
et ej. fr. Gerhardus cts. 242  $\frac{3}{4}$ .

Gerhardus et Johannes cts. 244  $\frac{4}{8}$ .

Johannes et Gerhardus frs. eorumque pat. Adolfus c.,  
atque avus eorum Adolfus et pat. ipsius, cum ej.  
uxore sepultus in ecclesia Mindensi 244  $\frac{7}{8}$ .

Johannes et Gerhardus frs. cts. H. St. et S. 253 — 261.

Jo. et G. cts. 254 (576).

Johannes c. 253  $\frac{1}{2}$ . 253  $\frac{2}{4}$ . 256  $\frac{1}{2}$ .

Johannes c. H. St. et S. et ej. pat. Adolfus c. 257  $\frac{3}{4}$ .

Johannes et Gerhardus cts. H. et S. ac pat. eorum, frater  
Adolfus 257  $\frac{1}{2}$ .

Johannes et Gerhardus cts. H. et S. 259  $\frac{2}{4}$ . 260  $\frac{1}{2}$ .

Johannes et Gerhardus cts. 265  $\frac{1}{2}$ .

Gerhardus c. H. et S. et ejus filii, Johannes et Gherar-  
dus, ejusque glos Elizabeth, relicta fratris sui, ctis.  
Johannis, ac hujus filii, Adolfus, Johannes et Albertus,  
nec non b. m. frater Adolfus, olim c. H., pater Ger-  
hardi ctis. 265  $\frac{1}{4}$ .

Gerhardus c. H. 267.

\*) Eine genealogische Uebersicht der Grafen von Schaumburg  
liefert der Anhang.

de *Scoamburg* etc.

Gerhardus et Johannes cts. H., ac Gerhardus, Adolphus, Henricus, Albertus, filii. Gerhardi, Ludgardis ducissa de Lüneburg, Elisabeth comitissa de Welpia, Heilewigis et Mechtildis, flae. Gerhardi, nec non Heilwigis ux Ottonis marchionis, Agneta, uxor domini de Rostock, flae, Adolphus et Albertus, filii. Johannis p. m., fratris Gerhardi 272  $\frac{1}{7}$ .

Johannes c. H. et ej. fr. Adolphus 272  $\frac{2}{3}$ .

Adolphus c. H. et ej. patruus G. c. ac fr. ej. Johannes 273  $\frac{4}{5}$ .

Gerhardus c. H. 273  $\frac{5}{6}$ . 286  $\frac{2}{3}$ .

Gerhardus c. H. et S. 274.

Gerhardus c. H. St. et S. et ej. pat. p. m. 277  $\frac{1}{3}$ .

Gerhardus c. H. et S. et ej. f. Gerhardus 279 (200. 202).

Gherhardus c. nob. H. seu S. 279 (201).

Gerhardus c. H. et S. 279  $\frac{1}{7}$  (199). 281  $\frac{4}{5}$ . 282  $\frac{1}{5}$ .

284  $\frac{1}{11}$ . 287  $\frac{1}{5}$ .  $\frac{2}{11}$ . 289  $\frac{3}{5}$ .

G. c. H. St. et S. 280. 281  $\frac{1}{5}$ .

Gerhardus c. H. et S. 280  $\frac{2}{5}$ .  $\frac{9}{10}$ . 281  $\frac{1}{7}$ .

G. c. H., tutor Ottonis ducis de Brunswig 280  $\frac{2}{5}$ .

Gherhardus c. H. et S. et ej. filii. Gherardus et Henricus 281.

Adolphus quondam c., fundator altaris Stae. Katerinae in ecclesia Mindensi 282  $\frac{2}{3}$ .

Gerhardus c. H. et S. ac ej. filii. Gerhardus, Adolfus et Henricus cts. 289.

Gherardus c. 289  $\frac{1}{11}$ .

\*Henricus et Adolphus cts. 294.

Adolfus et Henricus cts. H. et S. 295  $\frac{2}{2}$ .

Adolfus c. et ej. frs. 295  $\frac{1}{4}$ .

Adolfus c. H. et S. ac ej. frs. Gerhardus et Henricus cts. 296  $\frac{3}{5}$ .

Adolfus c. H. et S. 296  $\frac{2}{5}$ .

Adolfus quondam, ac ej. filii. Johannes et Gerhardus 296  $\frac{1}{11}$ .

Adolfus c. H. et S. et ux. ej. Elena — soror ducum Saxonie — ac ej. frs. (patruum) Adolphus et Johannes cts. H. et avunculus Otto d. Brunsvicensium et de Lüneborg 297  $\frac{1}{2}$ .

Adolfus c., ux ej. Helena et ej. f. Adolfus 298  $\frac{3}{11}$  (262b.)

Adolfus c. et ej. heres Adolfus 298  $\frac{3}{11}$  (263).

Adolfus c. 298  $\frac{1}{11}$ . 299. 301  $\frac{2}{7}$ . 304  $\frac{5}{8}$ .

Adolfus c. H. et S. et ej. ux. Helena 300  $\frac{2}{5}$ .

Adolfus c. H. et S. 302  $\frac{1}{5}$ .



de *Scoamburg* etc

- Adolfus c. H. et S. et ej. ux. Helena ac filii ej. Adolphus, Gerardus et Ericus 308.
- Adolfus c. H. et S. 309  $\frac{2}{3}$ .
- Adolfus c. H. et S. ac frs. ej. Gerhardus et Ericus, eorumque mat. Helena, et pat. Adolfus quondam c. 309 (?)  $\frac{2}{5}$ . 319.
- Adolfus c. H. et S. et f. ej. Adolphus 309  $\frac{1}{7}$ .
- Adolphus c. H. et S. 311  $\frac{2}{4}$ . 312  $\frac{7}{5}$ .
- Johannes de cap. Mind. 311 (579).
- Adolph V. 312  $\frac{2}{4}$ .
- Alf Juncker, dessen Mutter Helena, seine Brd. Gerhardt und Erich, Gr. H. et S. und Gr. Alf sein sel. Vater 315.
- Adolf Gr. 318 (582).
- Adolfus c. 320  $\frac{1}{7}$ .
- Adolfus c. H. et S. ac frs. ej. Gerhardus et Ericus 320  $\frac{1}{7}$ .
- Adolfus c. ac Gerhardus et Ericus, ej. frs., sub scolastico jugo existentes 320  $\frac{4}{5}$  (583).
- Adolfus domicellus c. H. St. et S. ac frs. ej. Gerardus et Ericus 324  $\frac{6}{1}$ .
- Adolphus, Gerhardus et Ericus frs. nobiles domicelli. ac eorum mat. Helena, et Heylwigis ux. Adolphi 327  $\frac{2}{2}$ .
- Alf Gr. H. et S., Juncker Geret und Erk Brd. 328  $\frac{2}{4}$ .
- Adolfus c. 329 — 370.
- Adolphus c. H. et S. ac ej. frs. Gerhardus, Hildens. Halberstad. et Mind. ecclesiarum can., nec non Ericus, Hamburg eccl. prep., et mater eorum Helena 329  $\frac{1}{5}$ .
- Adolfus, Gerhardus, Hildens. et Mind. ecclesiarum can., et Ericus, Hamb. eccl. prep., frs. et germani, cts. H. et S., ac eorum mat. Helena, rel. quondam Adolphi cts. 329  $\frac{2}{9}$ .
- Adolfus c. S. St. et H. ac frs. ej. Ericus, Hild. eccl. electus, et Gerhardus ejusdem eccl. can. 333  $\frac{1}{3}$ .
- Adolphus c. S. St. et H. 336  $\frac{2}{6}$ .  $\frac{1}{7}$ .
- \*Adolphus c. 343  $\frac{1}{5}$ .
- Adolfus c. 348.
- Ludgardis monialis Visbecc. 348  $\frac{2}{1}$ .
- Alf Gr. und s. Moder Heylwig 358 (588).
- Adolf Gr. H. et S. 359.
- Alf Gr. 361  $\frac{1}{6}$ .
- Symon Junker, Gr. 361  $\frac{1}{7}$ .

de Scoamburg etc.

- Aleff Gr. H. St. et S., Prouest tho Hamborch, dessen Br. Otto und Mutter Heilwig 365  $\frac{2^4}{4}$ .
- Aleff Gr. H. et S., dessen Brd. Bernhard und Otto und sein  $\ddagger$  Böle Symon 366  $\frac{7}{7}$ .
- Otto Gr. H. et S. 370 (590). 371  $\frac{2^2}{5}$ . (390. 391.) 372  $\frac{1}{1}$ . 373  $\frac{2^0}{3}$ . 374  $\frac{2^3}{3}$ . 377. 379  $\frac{11}{11}$ . 383  $\frac{2^2}{2}$ .  $\frac{1}{1}$ . 387  $\frac{2^5}{8}$ .
- Otto Gr. H. et S. (Vedder des Greven Erike von der Hoye) und Aleff sein Sohn, verlobt mit Leneke von der Hoye 378.
- Otto c. H. et S. et ej. pat. Adolphus quondam c. 381  $\frac{2^3}{4}$ . Lutghardis (abb. Visbecc.  $\ddagger$ ) 387  $\frac{2^2}{1}$ .
- Otto Gr. H. St. et S. 389  $\frac{2^0}{8}$ .
- Otto, Gr. H. et S., Oeme des Johannes von Sternberge, und sein S. Alf 391  $\frac{6}{1}$ .
- Otto Gr. H. et S. 391  $\frac{3}{2}$ . 392.
- Otto Gr. H. St. et S., sein Sohn Alf und sein Oem, Johann vom Sterenberge 395  $\frac{2^4}{6}$ .
- Otto Gr. H. St. et S. und Aleff sein Sohn 395  $\frac{3}{10}$ . 397.
- Alff Gr. H. et S., Leneke dessen Hfr. und Mechildis seine Mutter 410  $\frac{1^5}{5}$  (428 a. b.)
- Otto Gr. H. et S. 420. 441  $\frac{2^3}{3}$ .  $\frac{1}{1}$ . 442. 443  $\frac{7}{1}$ .  $\frac{3}{6}$ . 445  $\frac{2^1}{11}$ . 450  $\frac{2^1}{4}$  (442 a.) 454. 460  $\frac{2^0}{2}$ . (445) 464.
- Otto Gr. H. et S. und Aleff sein Sohn 456.
- Alff und Erick Brd. Gr. H. et S. 463  $\frac{2}{2}$ .
- Adolphus et Ericus ctes. 468  $\frac{5}{5}$ .
- Ernst Bisc. to Hildenssem, Otto, Alff und Otto zyne Sones, Gr. H. et S. und Ermegarde von der Hoyen, Greffyn to H. et S. 471.
- Erick, Otto, Anthonius und Johan Brd. Gr. H. et S. und Armgart von Hoya, die Witwe ihres Brds. Alph 474  $\frac{4}{5}$ .
- Erick Gr. H. et S. 476  $\frac{1^8}{8}$  (455. 456). 477  $\frac{3^1}{1}$ . 481  $\frac{2^2}{2}$ .  $\frac{2^3}{3}$ .
- Anthonius Gr. H. et S. und sein Br. Erick 477  $\frac{2}{2}$ .
- Erick und Anthonius Gr. H. et S. 485. 486  $\frac{1^0}{10}$ .  $\frac{1^0}{10}$ .
- Erenst c. H. et S. 489  $\frac{7}{2}$ .
- Otto c. H. et S. et ej. f. Ernst 489  $\frac{1^0}{10}$ .
- Anthonius Gr. H. et S. 499. 505. 511  $\frac{7}{10}$ . 512  $\frac{1^8}{10}$ . 518  $\frac{1^0}{10}$ . 525  $\frac{1^6}{8}$ .
- Anthon und Johan Brd. Gr. H. et S. 501  $\frac{5}{5}$ . 518  $\frac{7}{7}$ .
- Hinrik Bisc. to Minden und Anthonius Brd. Gr. H. et S. 501  $\frac{6}{10}$ .

de Scoamburg etc.

- Elizabeth abb. Wunstorppensis † 502.  
 Antonies und Johan Brd. und Jost Sohn, Gr. H. S. et  
 G., Ohme und Vedder Erichs Hzs. tho Brunswick,  
 Bishops tho Osnabrügge und Paderborn 511  $\frac{2}{3}$ .  
 Anthonius Gr. H. et S., Ohm des Franciscus von Braunsch.  
 Lüneb., Administrators von Minden, und seine Hfr.  
 Anna von Schönberg 517. s. von Schonenberch.  
 Antonius Gr. H. et S. u. s. Hfr. Anna von Schonenberg 521.  
 Katharine Gräfin H., Aebt. zu Wunstorf 524  $\frac{2}{1}$ .  
 Johan Gr. H. S. et G. 524  $\frac{2}{1}$ .  
 Joist Gr. H. S. et G., Oheim des Franciscus von Braunsch.  
 Lüneb Administrators von Minden 527  $\frac{1}{8}$ .  
 Jobst Gr. H. S. et G. 527  $\frac{2}{8}$  (493. 495.)  
 Jost Gr. H. S. Stg. et G. 530  $\frac{1}{2}$ .  
 Adolph Gr. H. S. Stg. et G. 534.  
 Adolff Gr. H. S. Stg. et G., Coadj. des Erzst. Cölln 538  $\frac{6}{2}$ .  $\frac{2}{2}$ .  
 Otto Gr. H. S. Stg. et G. 550. 560. 573.  
 Adolff, Erzbischoff und Churfürst von Cölln 550.  
 Otto Gr. S. et G. 569.  
 Adolph Gr. † Uranher des Gr. Otto 573.  
 Anthonius Gr. H. et S. 580.  
 Ernst Gr. H. S. Stg. et G. und s. (†) Br. Adolph 602  $\frac{5}{8}$ .  
 Ernst Gr. H. S. Stg. et G. 602  $\frac{2}{10}$ . 609 (526 – 532)  
 610  $\frac{1}{5}$ . 619  $\frac{2}{2}$ .  
 Adolph Gr. (†) 609 (528 – 530).  
 Ernst Gr. 619  $\frac{1}{5}$ .  $\frac{1}{7}$ .  $\frac{1}{3}$ .  
 Ernst Gr. H. et S. 619  $\frac{1}{9}$  (540 a. b.)  
 Ernst, Fürst des Reichs, Gr. H. S. Stg. et S. 619  $\frac{2}{9}$   
 (542 a. b.) 621  $\frac{1}{7}$  (544 a.)  
 Ernestus princeps c. H. S. St. et G. 620.  
 Hermann Gr. H. S. St. et G. mit Gemahlin und sein  
 Vetter Jobst Hermann Gr. H. S. et Stg., Oheimbe und  
 Schwäger des Bisc. Christian zu Minden 629  $\frac{2}{2}$ .  
 Otto Gr. H. S. Stg. G. et B. und dessen Mutter Elisa-  
 beth zur Lippe, Witwe 637.  
 Otto Gr. H. et S. † und dessen Mutter Elisabeth 640  $\frac{1}{4}$   
 (549 – 551) 645  $\frac{1}{2}$ .  
 Otto Gr. H. S. Stg. G. et B. † 640  $\frac{2}{1}$ . 649.  
 Otto Gr. H. S. et Stg. † 640  $\frac{9}{1}$ .  
 Elisabeth Witwe, Gräfin zur Lippe 641. 643  $\frac{2}{7}$ .  $\frac{7}{10}$ .  
 644  $\frac{2}{10}$ . 645  $\frac{1}{2}$ .

*Schaumburgs* Stende, Prälaten, Ritterschaft, Städte und gemeine Landschaft 602  $\frac{5}{8}$ . 619  $\frac{1}{8}$ . 643  $\frac{3}{4}$ . 644  $\frac{2}{10}$ .  
647  $\frac{1}{2}$ . 649.

de *Se*, See,

\*Theodericus nob. 200.

\*Theodericus de cap. Mind. 215.

\*de *Sedoipe*, Wigandus 312  $\frac{3}{8}$ . s. Zedorpe.

de *Selingtonpe*, Rotheherus fam. 339.

*Semele*, Semell, Semel, Semmel 560,

Rabodo 458. 487  $\frac{2}{4}$ .

Hinricke, Vorspreke Ludolfs von Monnichusen 464  $\frac{7}{8}$ .

Rebode 527  $\frac{3}{8}$ .

Rabede † 550.

\**Sibertus* 121 — 140.

*Sibodo* 147 (28).

de *Sidighusen*, Hinricus fam. et ej. ux. Margaretha, ac ej. flae. Lucke et Sophia, conventuales (in Ouerenkerken) 350  $\frac{1}{4}$ .

\*de *Sidowe*, Anno m. 268  $\frac{2}{8}$ .

\**Sifridus*, min. eccl. mind. 127 — 140 (24. 25.)

\**Sifridus*, not. Adolphi etis. Holsatiae 233.

*Siger* 056 — 071.

de *Silua* s. Johannes.

*Sini* 015 — 046.

*Sixtinus*, Wilhelm m. Buckhardt 647  $\frac{12}{12}$ .

\*de *Sinstorp*, Lodwicus c. 181 (65).

van *Sleswich*, Gherd, Hertogh 395  $\frac{2}{3}$ .

*Sluter*, Johannes, coopidanus consulum in Grevenalveshagen 345.

de *Slon*, de Slo, Slon,

\*Reinbertus nob. 127 — 140 (25).

\*Eilo et ej. f. 167.

\*Eizo 171  $\frac{3}{8}$ . 176. s. Ezo.

\*Lentfridus 171.

\*Ludegerus 180 (64).

\*Ludingerus nob. 181 (69. 70.)

Hezo vir. nob. et flae. ej. Gerthrudis, sts. in Ouerenkerken,

ac ej. filii. Reinbertus et Ludigerus 181 (75).

\*Rembertus et Ludegerus d. b. 182.

\*Ludegerus et Reimbertus nob. 188.

\*Ludingerus 215.

- de *Slon*,  
 Justacius 223 (574).  
 Justacius, minist. H. ducis Saxoniae 226.  
 Margareta ux. Justacii 250. 253  $\frac{3}{4}$ . 254.  
 Justacius et ej. ux. Margareta 255  $\frac{2}{3}$ . 261 (169).  
 Margareta 261 (168).  
 \*Ecbertus 261 (170).  
 \*Stacius m. 294.  
 \*Justacius et Thethardus frs. mts. 298  $\frac{1}{2}$  (262b).  
 \*Justacius m. 307  $\frac{1}{9}$ .  
 \*Wedekindus praeb. in ecclesia Mindensi 336  $\frac{2}{5}$ .  
 Justacius dec. scii. Johannis Mind. 381  $\frac{3}{8}$ .  
*Snelhard* 056 — 071.  
*Sobbe*, Hermann 647  $\frac{1}{2}$ .  
*Soltwiede* s. Fridericus.  
 \*de *Sollece* pleb. Winandus 258  $\frac{3}{9}$ .  
 \**Span*, Gerhardus, fam. 281  $\frac{2}{2}$ . s. Mindenses cives.  
*Spiegelberg*, Speygelberghe,  
 Mauricius c., f. Bernardi, ctis. in Poppenborch 208 —  
 232 (91).  
 Walburge comittissa, abb. Wunstorp. 499. 502.  
 de *Spenhoue*, Spenthoue,  
 \*Bruno min. 180 (64). 181 (70).  
 \*Bruno can. Mind. 265.  
 \*Dethardus et Euerhardus famuli 282  $\frac{2}{7}$ .  
 \*Bruno m. 282  $\frac{2}{5}$ .  
 \*de *Sperse*, Theodericus nob. 127 — 140 (25).  
*Stabulensis* eccl. ab. Wibaldus 147 (29. 30. 32. 34. 40.)  
 s. Corbej. eccl.  
 \*de *Stackenbike*, Heinricus nob. 188.  
 \**Stadensis* ab. Thidericus 260  $\frac{1}{3}$ .  
 \**Staffhorst*, Hermann 643  $\frac{3}{4}$ .  
*Stampestorpe*, Wulfhardus fam. 352  $\frac{1}{4}$ .  
 \**Stederburg* eccl. prep. Gerhardus 178.  
 de *Stedere*,  
 Margareta, fla. (Mettildis, relictæ Joannis), ux. Johannis  
 de Ditberne 338  $\frac{1}{2}$ .  
 Mettildis, rel. Johannis, et ej. sor. Gertrudis, mater Hinrici  
 de Colete 338  $\frac{1}{2}$ . s. Colete.  
 \*de *Stegerde*, Fridericus 215.  
 \*de *Stedem*, Volcmarus m. 255  $\frac{3}{4}$ .  
 \*de *Steinwede*, Arnoldus fam. 268.

- von *Steinberge*, Hinrike 395  $\frac{1}{2}$ .  
 de *Stenburg* eccl. s. Lambertus.  
 de *Stenburg* s. Johannes.  
 de *Stenburg* s. Johannes.  
*Steneke*, Cordt, in *Wulpecke* 487  $\frac{1}{2}$ .  
 de *Sterrenberg*, *Sterneberg*, *Sterrenberge*, *Sterrenberch*,  
*Sterenberge*, *Sterenberch*, *Sterneberghe*, *Sterenbergh*,  
*Sterenberge*,  
 Henricus c. 252 (575).  
 \*Hinricus 265  $\frac{3}{2}$ .  
 H . . . . us c. 283.  
 H. c. 284 — 288.  
 Hoyerus nob. 284  $\frac{3}{2}$  (229).  
 Hogerus nob., cogn. Volquini epsci. Mind. 284  $\frac{3}{2}$  (230).  
 Henricus c. et ej. ux. Jutta ac f. ej. Hogerus 312  $\frac{3}{2}$ .  
 Hinrik Gr. 346  $\frac{3}{2}$ .  
 Agnese abb. Molenb. 348  $\frac{2}{2}$ .  
 Agnese abb. Molenb. † 350  $\frac{2}{2}$ .  
 Symon Junchere 362.  
 Hinric Gr. und sein Sohn Junchere Johann 368  $\frac{2}{2}$ .  
 Hinrich und Juncher Johann, Eydele Herren 374  $\frac{2}{2}$ .  
 Johan Gr., dessen Vater Hinrich (†) und sein Oem Otto  
 to Scowenborch 391  $\frac{1}{2}$ . 395  $\frac{2}{2}$ .  
*Stint*,  
 \*Amelungus m. 238.  
 \*Amelungus m. castr. de Sch. 242  $\frac{3}{2}$ .  
 \*Arnoldus castr. de Sch. 242  $\frac{3}{2}$ .  
 de *Stochem*, Theoderic m. 304  $\frac{5}{2}$ .  
*Strichligge* s. Teodericus.  
 de *Stromberche*, *Stromberge*, *Stromber*, *Stromberg*,  
 \*Heremannus nob. et ej. f. 160 — 170.  
 \*Hermannus 167.  
 \*Meinhardus 180 (64).  
 \*Meinhardus nob. 188.  
 de *Stromberg* Buregravius  
 \*Heinricus nob. m. 281  $\frac{1}{2}$ .  $\frac{2}{2}$ .  
 Henricus 289  $\frac{1}{2}$ .  
 de *Stumpenhusen*, von *Stumpenhusen*,  
 \*Widekindus nob. 160 — 170.  
 \*Gerd und seine Tcht. Lucken, Hfr. des Johannes von  
 Doruerden 427.  
 \*de *Strumpinhausen*, Heinricus c. 203.

*Stumpe,*

\*Christianus 171.

\*Christianus et f. fratris sui, Theodericus 180 (63).

*Stuue* \*m. 294.

Thidericus 296  $\frac{2}{3}$ .

Th. m. cast. in Sch. 309  $\frac{1}{2}$ .

*Suanenburgis* puella, ministerialis eccl. in Uisbeke 205.

*Sueviae et Alsatiæ* dux Frithericus 147 (28).

*Sveciæ* sacr. regia majestas, Cron. Schweden 643  $\frac{7}{10}$ . 647  $\frac{9}{7}$   $\frac{1}{9}$ .

de *Sudhersen*, Suthersen, Suderss, Sudersen, Zudersen, van

Zu Dertzen,

\*Theodericus 223.

\*Theodericus m. 245 (134).

\*Thidericus m. 258  $\frac{3}{10}$ .

Bruningus fam. 327  $\frac{2}{7}$ .

Dyderic 425.

Elizabeth canonica Mollenb. 441  $\frac{2}{2}$ .

de *Svanenbike*, Otto, f. sororis Bernardi de Poppenberg ctis.

208 — 232 (90).

de *Sualenberch*, Sualenberg, Swalenberg, Svalenberg, Schwalenberchge,

\*Widekindus c. 121 — 140.

\*Volquinus c. 167.

Volequinus dom. c. 167. 171  $\frac{3}{8}$ .

\*Adolphus c. nob. 281  $\frac{2}{2}$ .

\*Adolphus et Albertus nobiles 284  $\frac{8}{8}$ .

Mechtildis abb. Molenbecc. 313 (580) 317 (581).

*Suef* s. Albertus.

\*de *Sulbike*, Eluericus et Luderus nobiles 188.

*Sulbike* eccl. sac. Meinhardus 153 — 170. s. Lambertus.

\*de *Sulevelde*, Otto, m. et cast. Johannis ctis. de Sch. 253  $\frac{1}{2}$ .

*Swakern*, Hermen, tho Rederen 499.

\*de *Suerin*, Conradus, Helmoldus et Nicolaus ctis. 288  $\frac{1}{2}$ .

\*de *Swedestorpe*, Hermannus 288  $\frac{3}{1}$ .

\**Swicardus*, Jo. archicanc. 620.

de *Swicbere*, Ludolfus fam. 270  $\frac{3}{5}$ .

de *Sye*,

Basilus 174 — 184. s. Basilius.

Ermendruid et ej. f. Thidericus 174 — 184.

\**Symon* Aquensis, cam., min. (Ottonis regis) 203.

*Szeuena* s. Theodericus.

Tado 050—068.

Tammo c., germanus Bernuuardi epsci. Hildesh. 022  $\frac{1}{11}$ .

Tcersne s. Zersne.

\*Tedewicus m. dap. (ctis, de Limbere) 236 (122 a.)

Teodericus Strichligge dom. 176. 179. s. de Wirben.

de Tekenberg, Thekeneborch, Tekkinborch,

\*Symon c. nob. 200.

O. c. 223—263.

Johann 304  $\frac{2}{3}$ .

\*Thancward lib. h. 121—140.

\*Theodericus mstr. eccl. Mind. 127—140 (25).

\*Theodoricus de nob. et lib. 127—140 (24).

\*Theodericus lib. 127—140 (24, 25).

\*Theodericus de Szeuena (cl.) 181 (65).

\*Teodericus (cl. Bremensis) 181 (65).

\*Theodericus m. 236—242.

Theodericus Berman, lito fratrum de Vornholte 281  $\frac{1}{10}$ .

Theophilus, Gerhardus, not. publ. 640  $\frac{1}{4}$  (549).

Thesholt eccl. s. Johannes.

\*de Thesle, Bartoldus 237.

\*Thethardus dap. nob. 188.

\*Thethardus adv. Brem. 180 (63).

\*Thethardus officialis (in Vlotouwe) 258  $\frac{1}{8}$ .

\*Thetmarus fr. (in Ouerenkerken) 271.

Thetmarus s. Indaginis plebanus.

\*Thiadbern 015—046.

Thiadbern 056—071.

\*Thiatmarus adv. (eccl. Hildesh.) 022  $\frac{1}{11}$ .

\*Thietmarus 121—140.

\*Thiedericus (I) 121—140.

\*Thiedericus (II) 121—140.

\*Thidericus m. eccl. Mind. 167  $\frac{1}{2}$ .

\*Thidericus (de Beldersen) 223 (574).

\*Tydericus fr. de Berscingehusen 213.

\*Tidericus dap. (epsco. Mind.) 234.

\*Tidericus professor sac. (in insul. sctae. Mariae virg.) 236  
(122 a.)

\*Tidericus h. eccl. St. Maur. in Ins. Mind. 248 (141).

\*Tidericus Hoppe h. eccl. St. Maur. in Ins. Mind. 248 (141).

\*Thidericus de Insula sac. 289.



- Thidericus*, homo Conradi de Arnhem, et ej. ux. Greta ac Tetburgis ux. Dunckeri in Geldorpe 288  $\frac{2}{3}$ .
- \**Thiethardus* min. Mind. 160 — 170. 171  $\frac{3}{8}$ .
- \**Thiethardus* mstr. eccl. Mind. 167  $\frac{1}{2}$ .
- \**Thiethardus* min. eccl. Mind., c. civitatis 176.
- \**Thiethardus* *Wicgrafus* 180 (64).
- \**Thethardus* *Wicgraue* min. 181 (70).
- \**Thethardus* *Wicgravius* min. 200.
- \*de *Thietmerigtorpe*, Israel, fam. 282  $\frac{2}{3}$ .
- \**Thietwich* lib. 160 — 170.
- Thietwardus* et *Theodricus* frs., min. (ducis Saxoniae H.) de Vrilede 213 — 215.
- \**Thongmarus* c. 022  $\frac{1}{1}$ .
- de *Thumen*, Dume, Dhume, s. Pollex.
- \**Wernerus* m. in Sch. 244  $\frac{1}{2}$ .
- \**Wernerus* m. et cast. ctis. *Johannis* de Sch. 253  $\frac{1}{2}$ .
- \**Ar.* m. et brg. ctis. *Jo. de Sch.* 257  $\frac{3}{1}$ .
- Arnoldus* 260  $\frac{1}{4}$ . s. *Westfalus*.
- \**Conradus* m. 300  $\frac{2}{8}$ .
- Conradus* m. et ej. ux. *Wille* ac f. ej. *Conradus* 306.
- Bernhardus* de cap. Mind. 311 (579).
- Fridericus* m. cast. in Sch. 317  $\frac{1}{3}$ .
- \**Fredericus* m. cast. *Adolphi* ctis. in Sch. 309 (?)  $\frac{2}{3}$  319.
- de *Thunderen*, *Tunderen*,
- \**Ludolfus* 295  $\frac{2}{2}$ .
- \**Ludolfus* fam. 296  $\frac{3}{9}$ .
- Ludolfus* fam. 296  $\frac{2}{8}$ .
- de *Thuringia* c. patriae, *Luthewicus* 147 (28).
- Thuringiae* et *Saxoniae* pr. provincialis, fr. *Jordanus* 347  $\frac{2}{7}$ .
- Thuringus* s. *Rasmoda*.
- Tidericus* et ej. ux. *Greta*, litones *Gerhardi* ctis. de *Schowenburg* 280  $\frac{2}{9}$ .
- \**Tietwardus* min. eccl. *Brem.* 181 (65).
- \**Tishus*, *Godefridus* m. 270  $\frac{3}{4}$ .
- \**Torniacus* fam. 287  $\frac{2}{9}$ .
- \*de *Ture*, *Hellebardus* 313 (580).
- vamme *Torne*, dat schlecht, 348  $\frac{2}{2}$ . (356).
- \*de *Tossin*, *Ecbertus* cam. min. (*Hildesh.*) 178.
- Trepel*, *Ludolfus* fam. 333  $\frac{1}{3}$ .
- Trevirensis* eccl. archiep. *Adelbero* 147 (28).
- Tvnderinch* s. *Alheydis*.

## U.

- \**Ualdus* presb. card. t. S. Crucis in Jerusalem 146.  
 de *Uflen*, Uffelen, Vffen,  
 \**Thidericus* 223 (574) 224 (108).  
*Conradus* m. 233  $\frac{2}{7}$ .  
 \**Thidericus* m. 268.  
*Thidericus* m. 278.  
 \**Didericus* 282  $\frac{2}{5}$ .  
*Thidericus* et *Johannes* fr. 323 (584. 585).  
 \**Uncus*, *Hermannus* m. 298  $\frac{2}{11}$ . s. *Hake*.  
 de *Uulmen*, *Herbordus* 296  $\frac{2}{8}$ .

## V.

- \**Valca*, *Gerhardus* 181 (67).  
*Vallis* st. *Mariae* mon. s. *Mariae*.  
*Varrepennig*, *Johannes* et *Hermannus*, infeodati a dominis de  
*Holte* in *Luden* 282  $\frac{2}{5}$ .  
 \**Vastmarus* mstr. eccl. *Mind*. 121 — 131. 127 — 140 (24. 25.)  
 \**Vastmarus* 121 — 140. s. *Egilwardus*.  
 \**Vastmarus* min. *Mind*. 160 — 170.  
 \**Vdalricus* canc. 029.  
 de *Velepe* s. *Wilepe*.  
*Velden* eccl. s. *Johannes*.  
 \*de *Veltbere*, *Helmoldus*, nob. et ej. f. *Helmoldus* 160 — 170.  
 \*de *Vellberc*, *Conradus* 181 (67).  
 de *Veltheym*, *Veltheim*, *Velthem*, *Veltem*,  
 \**Euerwin* 224 (109).  
 \**Godefridus* m. 245 (134).  
 \**Gerlagus* 267 (577).  
 \**Rodolphus* fam. 284  $\frac{8}{8}$ .  
 \*de *Venebeke*, *Fridericus* 255  $\frac{2}{4}$ .  
 De van *Venredere* 376 — 379.  
*Verdensis* eccl.  
 \*prep. *Bernhardus* 168.  
 \*ep. *Tammo* 181  $\frac{3}{11}$ .  
 ep. *Conradus* 286  $\frac{2}{8}$ .  
*Veroldus*, *villicus* L. nobilis de *Arnhem* in *Widdessen* 268.  
 de *Versflethe*, *Versvlete*,  
 \**Gerberte* nob. 160 — 170.  
 \**Gerebertus* c. 167.  
 \**Victor*, *Johann Henricus* 643  $\frac{3}{7}$ .

de *Visbeke*, *Wysbeke*,

\*Arnoldus m. 259  $\frac{2}{3}$ . 267.

\*Arnoldus 260  $\frac{1}{3}$ .

Arnoldus m. 267.

Arnoldus m. proconsul Indaginis 270  $\frac{1}{8}$ .

Arnoldus 270  $\frac{1}{3}$ .

Arnoldus vir discretus 270  $\frac{1}{3}$ .

\*Arnoldus m. 288 (240).

\*Conradus vic. perp. in eccl. Mind. 381  $\frac{1}{3}$ .

Heynchen fam. 458.

*Visbeccensis* eccl.

abb. Alfheyd 013.

abb. Abug 025.

abb. Themod 157.

\*abb. Berta 205.

\*sac. Fridericus et Meinricus 205.

abb. Bertha 206.

abb. Adelheid 248  $\frac{5}{11}$ .

abb. A. 253  $\frac{1}{2}$ .

abb. Alheidis 277  $\frac{1}{9}$ . 281. 286  $\frac{2}{8}$ .

prssa. Alheidis 286  $\frac{2}{8}$ .

abb. Alheydis 293  $\frac{5}{7}$ .

Fre.... (abb. Fredegundis, prep. Fredericus) 245—250.

abb. Sophia 319  $\frac{1}{3}$ .

abb. Lutgardis 331  $\frac{5}{8}$ .

abb. Luckardis 347  $\frac{2}{7}$ . 348  $\frac{2}{1}$ .

prssa. Alhedis 347  $\frac{2}{7}$ .

prssa. Adelheydis 348  $\frac{2}{1}$ .

monialis Ludgardis de Scowenborch 348  $\frac{2}{1}$ .

ebdomedarius Lodewicus 348  $\frac{2}{1}$ .

presb. Lodewicus de Bardeleue 348  $\frac{2}{1}$ .

abb. Alheyd 373  $\frac{2}{1}$ . 383  $\frac{2}{1}$ .  $\frac{1}{8}$ .

Clostersüster Gherburch von Beldersen 383  $\frac{1}{8}$ . s. Helbeke. Werdere.

abb. Adelheidis 387  $\frac{2}{1}$ .

presb. curatus Culfriidus de Zweden 287  $\frac{2}{1}$ .

presb. curatus Johannes 387  $\frac{2}{1}$ .

vic. perp. capellae b. Mariae Conradus Hildebrandi 387  $\frac{2}{1}$ .

abb. Lutghardis (de Scowenborch †) 387  $\frac{2}{1}$ .

presb. Lodewicus de Bardeleue 387  $\frac{2}{1}$ .

presb. Lodewicus 387  $\frac{2}{1}$ .

presb. Johannes de Holthusen (†) 387  $\frac{2}{1}$ .

*Visbeccensis* eccl.presb. Johannes de Lerbeke (†) 387  $\frac{1}{2}$ .presb. Johannes Spangen (†) 387  $\frac{1}{2}$ .\*presb. Hermannus Molner 387  $\frac{1}{2}$ .\*presb. Wernerus Requini 387  $\frac{1}{2}$ .\*campenarius Bertoldus 387  $\frac{1}{2}$ .abb. Alheydis 387  $\frac{2}{7}$ .rector altaris Johannes Scodibusch 387  $\frac{2}{7}$ .Aebtissin Agnes von Mandelsloh 602  $\frac{11}{16}$ .Priorin Giessel von Dorgeloh 602  $\frac{11}{16}$ .Schefferin Catharina von Bardela 602  $\frac{11}{16}$ .\*Virianus, Sti. Stephani in celio monte presb. card. 183  $\frac{2}{7}$ .

Vfflen s. Uffen.

\*Vlm V. H. D. 619  $\frac{1}{3}$ .\*von Ulm H. L. 619  $\frac{1}{6}$ .

\*Ulm 620.

Vlotouwe civit. s. Ludolphus.

de Vlotowe, Godefridus 174 — 184 (572).

Vlotouwe mon. abb. Heylewigis 258  $\frac{1}{5}$ .\*Volkardus sac. (Rint.) 281  $\frac{1}{7}$ .\*Vorbomen, Vurebomen, Bernhardus 167. 171  $\frac{3}{4}$ . 176.

Vordeman, Johan, Pastor zu Haddendorff 609 (530. 531.)

Volckmar, Bartholomäus, not. 641.

Volcmar et ej. f. Volemarus 015 — 046.

de Vorenholte, Vornholt, Uornholt, Uorenholte, Vorholte, Vornholte, Vorenholte, Fornholt, Varnholte, Varenholte, Vorenholtho, Worenholte,

\*Eustachius nob. 188.

Reinardus 213  $\frac{1}{11}$ . 214  $\frac{9}{16}$ . 224 (109). 232 (115 b.).

\*Reynardus 218 (101).

\*Arnoldus 218 (101).

Reinardus minist. Heinrici, ducis Saxoniae, et ej. fl. 220-227.

Justacius 223 (574).

Justacius et ej. fr. Reinhardus 232 (115 a. c.)

Reinardus 223 (115 c.)

\*Reinhardus m. et Justacius m. 238.

\*Justacius m. 245 (134).

\*Heinricus m. 257  $\frac{1}{7}$ .

Heinrich 272.

Arnoldus, Boldwinus, Justacius et Heynricus frs. ac mat.  
eorum Rikesse 281  $\frac{1}{16}$ .Reinhardus 287  $\frac{1}{7}$ .

de *Vorenohlte* etc.

- \*Reynerus 287  $\frac{1}{10}$ .  
 \*Justacius et Baldwinus frs. 299.  
 Arnoldus 299.  
 Fredeken domina 307  $\frac{1}{9}$ .  
 \*Reinhardus m. 307  $\frac{1}{9}$ .  
 \*Justacius m. et Arnoldus 313 (580).  
 Arnoldus fam. et ej. frs. Justacius m. ac Boldewinus  
 fam. 317  $\frac{1}{9}$ .  
 \*Arnold 346  $\frac{3}{5}$ .  
 Johann, gehehten van den Rosen 346  $\frac{3}{5}$ . 351  $\frac{1}{7}$ .  
 Stacius Kn., dessen Brd. Arnd und Johann, und seine  
 Söhne Hinrik, Boldewin und Johannes 362.  
 \*de *Vorten*, Hermannus dap. (fratrum de Scovenburch) 237.  
 \*de *Vppenbruke*, Heinrichus fam. 347  $\frac{2}{7}$ . s. Broke.  
*Vrighe*, Arnold 320 (582).  
 de *Vrileda* s. Thietwardus.  
 \*de *Vtissen*, Erewicus, min. 203.  
*Vuirinhardus* c. 954. 025.  
*Vulpes*, Voss, Vos, Wlpes,  
 \*Richardus m. 258  $\frac{3}{9}$ .  
 \*Richardus 265  $\frac{1}{3}$ .  
 Richardus, ac ej. filii. Richardus et Jordanus 264  $\frac{1}{3}$ .  
 \*Richardus 281  $\frac{2}{7}$ .  
 \*Richardus fam. 281  $\frac{2}{7}$ .  
 Richardus et Jordanis famuli militares 282  $\frac{2}{7}$ .  
 Rychardus m. 304 (278 a.)  
 Ghyso et Richardus de cap. Mind. 311 (579).  
 Jordanus 317  $\frac{1}{9}$ .  
*Vultejus*, Johan 649  $\frac{9}{7}$ .  
*Vuyngen* s. Wnche.

### W.

- de *Wackerfeld*, von dem Wackerfelde,  
 Tidericus et filii sui, min. eccl. in Ins. Mind. 248 (141).  
 Tidericus et fr. ej. Justacius, plebanus in Lese 329  $\frac{1}{3}$ .  
 Steneke 463  $\frac{2}{7}$  (+).  
 van *Waldecke*, Juncher Otten, greuen Henrickes Sone, Ome  
 der Herzoge Otte und Wilhelm van Brunsw. vnd Lun-  
 borch 343  $\frac{2}{9}$ .  
 \*de *Walchenstene*, Herchenbertus d. b. 162.  
 \**Waldorf* lib. 160 — 170.

- \*de *Walesrothe* prep. Tidericus 168.  
 \**Walthere* lib. 160 — 170.  
 \**Waltherus* fr. epsci. (Annonis Mind.) 176.  
 \**Waltherus*, f. advi. de Sosatis 208.  
 \**Waltherus* cell. can. (Mind.) 232 (115 a.)  
 \**Waltherus* puer, m. et cast. Johannis ctis. de Sch. 253  $\frac{1}{2}$ .  
 de *Waltingerode* s. Rasmoda.  
*Warinus* 015 — 046.  
 \*de *Warmeschopp*, Tidericus m. 274  $\frac{3}{10}$ .  
 \**Wecken*, Jochim 647  $\frac{1}{10}$ .  
 de *Wede*, Joannis, fam. 338  $\frac{2}{7}$ .  
 \*de *Wedechin*, Thethardus nob. 188.  
*Wedego*, Wedago b. m. in Mollenbeck 311 (580) 317 (581).  
 \*de *Wederberch*, Heinricus et Hermannus juvenis, min. eccl.  
 Visbecc. 205.  
 \*de *Wegenethe*, Eilwardus et Arnoldus frs., min. eccl. Mind. 182.  
*Weigandt*, Caspar 647  $\frac{1}{2}$ .  
 \*von *Weihe*, Eberhard, Cantzler des Gr. Ernst von Sch. 602  $\frac{2}{10}$ .  
 \**Weleghe* 287  $\frac{3}{10}$ .  
 de *Welekenburg*, Thidericus m. 218 (103 a.)  
 de *Welsehe*, Welsede, Welzede, Welseden, Welsedhe,  
 Heinricus 238. 257  $\frac{1}{12}$ . 296  $\frac{2}{3}$ .  
 \*Heinricus m. 238.  
 \*Heinricus m. castr. de Sch. 242  $\frac{3}{4}$ .  
 \*Hinricus m. in Sch. 244  $\frac{1}{2}$ .  
 \*Hinricus m. et cast. Johannis ctis. de Sch. 253  $\frac{1}{12}$ .  
 \*H. m. et brg. Joh. ctis. de Sch. 257  $\frac{3}{4}$ .  
 Henricus, nuncius ctis. Adolphi in Scowenburg, f. Heinrichi (Conradi) quondam militis, cogn. fratrum de Rotterdampe 320  $\frac{1}{7}$ .  
 Henricus, f. Conradi, specialis fam. Adolphi ctis. in Scowenburg 320  $\frac{1}{7}$ .  
 \*Henricus senior, fam. 324.  
 Henricus fam., f. quondam Gherhardi famuli, et ej. fr., monachus in Schinna 340  $\frac{1}{4}$ .  
 Hinrik Kn., de Sone was Gherardes 353  $\frac{1}{4}$ .  
 Hinrike und dessen Br. Hinrik von Hagen, ene Herr to Scynne 356  $\frac{1}{3}$ .  
 \*de *Weltingerode*, Luidolfus nob. 127 — 140 (25).  
*Wend*, Went,  
 Frederik R. 340  $\frac{1}{2}$ . 362.  
 Gosta preposita Molenb. 343  $\frac{2}{3}$ .

- Wend*,  
 \*Hermann 346  $\frac{3}{4}$ .  
 Hinrich 378.  
 Hermannus, dec. Mind. 441  $\frac{11}{12}$ . 444.  
*Wendilman* 150 — 168.)  
 \*de *Wenethen*, Henricus 236 (121).  
*Weningessen*, Wenighesen, eccl.  
 prep. Theodericus 255  $\frac{2}{3}$ .  
 prep. Marquardus 281  $\frac{11}{12}$ .  
 de *Weningessen*, Henricus et ej. sor. Luccardis, canonica in Herse  
 223 (106).  
*Wentilburg* puella, neptis foeminae nob. Hiltiburg et presby-  
 teri Folchart 896.  
 de *Werbene* Buregravius s. Meinerus.  
 de *Werberge*, Wetberge,  
 Wulfardus m. et ej. f. Woltherus 246.  
 Fredericus, can. Mind. 481  $\frac{2}{3}$ .  
 van dem *Werdere*,  
 \*Theodericus 180 (64).  
 Lefghard (Clostersüster to Visbeke?) 383  $\frac{1}{2}$ .  
 Lencken 446 (592).  
 \*de *Werdin*, Alexander 220 — 221.  
 \*de *Werdinghusen*, Johannes, not. ctum. Gerhardi et Johannis  
 de Sch. 257  $\frac{11}{12}$ .  
*Werenrader*, Hans, Hilmar Kn., Anna, verheirathet an Balthasar  
 Ryche, Lena und Jutta Geschwister, und deren Mutter,  
 Margareta, Schw. des Vincentius u. Hans de Berner 483  $\frac{3}{4}$ .  
 \*Werner mstr. eccl. Mind. 127 — 140 (25).  
 \*Wernherus lib. 127 — 140 (25).  
 \*Wernherus 181 (67).  
 \*Wernherus epl. ctis. Conradi de Limbere 236 — 242.  
 de *Werningerothe*, Wernigheroden, Wernigerod, c. 274  $\frac{11}{12}$ .  
 Gevehardus c. 232 (115 a.)  
 C. 232 (115 b.)  
 vom *Werppe*, Werpup, 487. Symon 527  $\frac{2}{3}$  (494. 495.)  
 de *Werste* s. Wlframus.  
 de *Wertzingehusen*, Johannes fam. 339  $\frac{1}{2}$ .  
 de *Westendorpe*, Uestendorphe, Westendorphe,  
 \*Ludewicus m. 284  $\frac{5}{8}$ . 287  $\frac{11}{12}$ .  
 \*Johannes 287  $\frac{11}{12}$ .  
 \*Hillebrandus 288  $\frac{3}{4}$ .  
 Joannes fam. 350  $\frac{1}{4}$ .

*Westfalus*, *Westvael*, *Westfal*, *Westual*, *Westfaell*, *Westval*,

\**Wiszelus* 223 (106).

\**Johannes* m. 255  $\frac{2}{3}$ .

*Johannes* et ej. gener *Arnoldus Thumen milites* 260  $\frac{1}{6}$ .

\**Johannes* 265  $\frac{1}{3}$ .

\**Ludbertus* et *Ludolfus* frs. famuli 281.

*Ludolfus* 293.

*Ludbert* und *Ludolf* Brd. 362.

*Lubbertus*, *Lodewicus* et *Ludolfus* frs. 381  $\frac{2}{3}$ .

*Ludbertus* cantor *Mind.* 381  $\frac{1}{3}$ .

\**Lubbertus* cant. maj. eccl. *Mind.* 386  $\frac{2}{7}$ .

*Johann*, *Capellan* des *Gr. Otto* von *Schaunburg* 420.

*Wicburga* s. *Rasmöda*.

\**Wichardus* min. ctis. *Adolfi* de *Sch.* 205.

\**Wicgrafus*, *Wicgraue* s. *Thiethardus*.

\**Wicmannus* mstr. eccl. *Mind.* 127 — 140 (25).

*Wichmann*, *Gerhard*, not. 641.

\*de *Widestorpe*, *Frithericus* 181 (66).

\**Widego* mstr. eccl. *Mind.* 167  $\frac{1}{2}$ .

\**Widekindus* c. 121 — 140.

\**Widikindus* de nob. et lib. 127 — 140 (24).

de *Wigerdensen*,

*Hilдебoldus* quondam 332  $\frac{2}{3}$ .

*Wluinchus* quondam, et fr. ej. *Hilдебoldus*, ac *fratruelles*,

*Johannes* et *Borchardus* 332  $\frac{2}{6}$ .

*Johannes*, f. quondam *Wluingi* famuli, et mat. ac. sor.,  
nec non *Johannes* ej. patruus, f. *Borchardi* 333  $\frac{2}{3}$ .

\**Wighelm* 015 — 046.

\**Wilbrandus* 121 — 140.

\**Wildesheim* eccl. prep. *Burchardus* 180 (64).

*Wildeshusensis* eccl.

\*can. *Nicolaus Magnus* 258  $\frac{1}{6}$ .

\*can. *Lodewicus* 258  $\frac{1}{6}$ .

\*can. *Hinricus Budde* 258  $\frac{1}{6}$ .

\*schol. *Joseph.* 258  $\frac{1}{6}$ .

de *Wilepe*, *Wilipa*, *Welpene*, *Wilepa*, *Welepa*, *Welpia*, *Welpa*,

*Wilipia*, *Willipia*, *Wilpa*, *Velepe*,

\**Egilbertus* nob. 127 — 140 (25).

\**Bernhardus* c. 153 — 170.

*Bernhardus* c. 153 — 170. 160 — 170.

\**Bernhardus* c. nob. et ej. f. *Eilbertus* 160 — 170.

\**Eilbertus* 167. 168.



de *Wilepe etc.*

- \*Bernhardus c. 168.
- Bernardus adv. mon. in Insula Mindensi 171 — 185.
- \*Bernhardus nob. 203.
- B. c. 215.
- Bernardus c. 232 (115 b.)
- Conradus c. ejusque mat. et ej. curator, Gevehardus c. de Werningerothe 232 (115 a.)
- C. f. ctis. Bernardi 232 (115 b.)
- C. c. 232 (115 c)
- \*Conradus c. 239  $\frac{2}{5}$ .
- Conradus c. 241. 255  $\frac{2}{3}$ .
- Conradus c. ac mat. et ux. ej. 245 (134).
- Burchardus c. et ej. avia Canegundis comitissa ejusque pat. Conradus quondam c. 259  $\frac{2}{5}$ .
- Burchardus c. 270  $\frac{2}{4}$ . 272. 272  $\frac{1}{7}$ . 274  $\frac{3}{9}$ . 281  $\frac{2}{2}$ . 284  $\frac{1}{3}$ . 286  $\frac{1}{5}$ .
- Elisabeth comitissa, fla. Gerhardi ctis. Holsatiae 272  $\frac{1}{7}$ .
- Burchardus c., socer Johannis ducis de Brunewich 273  $\frac{2}{3}$ .
- \*Burchardus c. 274.
- Burgardus c. et ej. fr. Otto, prep. Mind. 281  $\frac{1}{4}$ .
- Bernhardus, Magd. eccl. electus et ej. fr. Borchardus c. 281  $\frac{2}{5}$ .
- \*Burchardus c. nob., avunculus Bernardi nob. de Lo 282 (217).
- Ermengardis comitissa 284 (227).
- Borchardus, ejusque frs. Bernardus, prep. maj. eccl. Bremensis, et Otto, prep. Mind. 288 (240).
- Otto c. 295 — 314. 301.  $\frac{2}{3}$ .  $\frac{2}{5}$ .
- Otto, cogn. Gerhardi de Monte 303  $\frac{1}{7}$ .
- \*Otto c. 307  $\frac{1}{9}$ .
- \*Willegisus archiepl. 979.
- \*Wollegisus archiepl. 991.
- \*Willico mstr. eccl. Mind. 127 — 140 (25).
- \*de Wilmersthorpe, Harwicus 181 (66).
- \*de Wilre, Curadus min. dap. Ottonis regis 203.
- \*Winandus adv. (de Szellis) 236 (121).
- Wnche, Winko, Vüinge, Vuyngen, Vunken 386  $\frac{1}{9}$ .
- \*Hermannus m. castr. de Sch. 242  $\frac{1}{3}$ .
- \*Bodo fam. cast. Adolphi ctis. in Sch. 309 (?)  $\frac{2}{3}$ . 319.
- Conradus 330  $\frac{1}{10}$  (320).
- Cordt R. Bade und Johan sine Sone 372  $\frac{1}{3}$ .
- Conradus (†) 387  $\frac{1}{3}$ .

de *Winnigehusen*, *Wynningehusen*, *Winnighusen*, *Wingen-*  
*husen*, *Winnigenhuss*, *Winnigehusen*, *Winnigehusen*,  
*Ghiselbertus* 233  $\frac{2}{6}$ .

\**Conradus* m. 295  $\frac{2}{7}$ . 298  $\frac{1}{1}$  (262 b.) 300  $\frac{2}{8}$ .

*Conradus* m. 296  $\frac{2}{9}$ .

*Conradus* m. cast. in Sch. 317  $\frac{1}{7}$ .

*Conradus*, *Arnoldus*, *Gerhardus* et *Rodo* frs. 326 (586).

*Nicolaus*, ejusque ux., ac sor. ej. *Hadewigis* et fl. *Hil-*  
*legundis*, conventuales in *Ouerenkerken* 337  $\frac{1}{18}$ .

*Hille*, *Kostersche* to *Ouerenkerken* 375  $\frac{1}{17}$ .

\**Wintherius* can. 052.

de *Winzenburg*,

*Herimannus* c., adv. *Corbej*. 147 (28). 148 (35).

*Hermannus* c. 149 (43).

\**Haimo* min. 178.

*Wippermann*, *Johann*, *schaumb*. *Geheimter Rath* 640  $\frac{1}{1}$  (549.  
 551). 647  $\frac{9}{7}$   $\frac{9}{1}$ .  $\frac{1}{12}$ .

\*de *Wirbene*, *Helwigus* 171.

de *Wirben*, *Wirbene*, *Werbene*, *Wiribine*, *Wrbene*. s. *Teode-*  
*ricus*. *Brandenburg*.

*Theodericus* c. fr. *Bernhardi*, *ducis Angariae* et *West-*  
*faliae*, ac *Sifridi*, *Bremensis* *eccl. archiepisci*, et *Ot-*  
*tonis*, *mrchs. de Brandenburg* 180 (60—64). 181  
 (65—68).

*Theodericus* c., f. *Adelberti marchionis* 182.

*Theodericus* c. 185—206.

*Theodericus* c. 218—236.

*Wirinhardus* s. *Vuirinhardus*.

\**Wirn* 121—140.

*Wirzburgensis* *eccl. electus Sifridus* 147 (28).

*Wissel* to *Molenbeke* 348  $\frac{2}{5}$ . (357).

de *Witersen*, *Wittersen*, *Withersen*, *Whitersen*,

*Reinhardus* 264  $\frac{1}{1}$ .

*Raynerus* fam., *cogn. fratrum de Uffelen* 323 (584. 585.)

*Reinardus* fam. 328.

*Reynerus* fam. 328  $\frac{1}{1}$ .

de *Withe*, *Widen*, *Widhen*, *Wydhen*, *Wyda*.

\**Nicolas* m. 238.

\**Nicolaus* m. *castr. de Sch.* 242  $\frac{1}{1}$ .

\**Stein* 287  $\frac{3}{1}$ .

\**Sten strenuus* fam. *Hermanni* *ctis. in Peremunt* 313.

\**Johannes* *vic. Mind.* 343  $\frac{1}{5}$ .

- \*in *Widhen* pleb. Sifridus 287  $\frac{3}{10}$ .  
 de *Witin*, *Within*,  
   Conradus marchio 147 (28).  
   \*Conradus 181 (67) s. *Othelricus*.  
 de *Wlmen*,  
   \*Herebordus, dap. in Sch. 244  $\frac{4}{2}$ .  
   \*Johannes m. 282  $\frac{1}{2}$ .  
*Wochusen* s. *Johannes*.  
 de *Woldenberg*, *Woldenberch*,  
   \*Burchardus c., d. b. 178.  
   \*Ludolfus c. 274  $\frac{3}{8}$ .  
*Wording*, *Godefridus* fam. 315  $\frac{1}{6}$ .  
*Wolframms*, m. scti. Petri et ux. ej. *Suaneburga* ac *Helmwardus* ej. consobrinus 055—080 (19).  
 \**Wolframms*, mstr. eccl. *Mind*. 127—140 (25).  
 \**Wlframms* de *Werste*, mstr. eccl. *Mind*. 176.  
 \**Wlframms* min. 181 (70).  
 \*de *Wolthendorpe*, *Conradus*, dap. 232 (115 a).  
 \**Woltherus* Magnus nob. 188.  
 \*de *Woltingerode*, *Ludolfus* et frs. sui 169.  
 de *Wolverbutle*,  
   \**Ecbertus* 167.  
   \**Ecbertus* et *Widekindus* 169.  
 de *Wulbeke*, *Vulbeke*,  
   \**Conradus* et ej. fr. *Odelricus* 242 (109).  
   \**Rabodo*, min. eccl. *Mind*. 312—314.  
   *Liborius* presb., *Rothgerus* et *Hermannus* famuli, frs. 327  $\frac{2}{7}$ .  
   *Rabodo* et *Amelungus* famuli, frs., et sor. eorum *Ludemia* 339.  
   *Rabode* fam. 350  $\frac{4}{2}$ .  
   *Rabode* und *Amelunk*, Br. 351  $\frac{2}{7}$ .  
   *Rotcher* Kn. 366  $\frac{7}{2}$ .  
   *Rothger* Kn., und sein Hfr. *Gude*, *Vrance* sein *Vedder* und seine *Frunt*: *Hinrike*, *Kerkherr* tho *Getenberg*, und *Jordanes* von *Helebeke* 366  $\frac{1}{2}$ .  
   *Rotgerus* quondam fam. 368  $\frac{1}{2}$ .  
 \**Wlshardus* de nob. et lib. 127—140 (24).  
 \**Wulshardus* fr. (*Rint*.) 281  $\frac{1}{3}$ .  
*Wulen* eccl. plebanus, *Engelhardus* 277  $\frac{1}{2}$ .  
 de *Wunnestorpe* s. de *Rothe*.

*Wunstorpensis* eccl.

- sanctimonialis Rasmoda 127—140 (25).  
 quondam sac Ernestus 288 (239).  
 abb. Gertrudis 288 (239).  
 can. Henricus dictus Landesberch 288 (239).  
 abb. Alheydis 336  $\frac{2}{6}$ .  $\frac{1}{7}$ .  
 \*can. Olricus de Landesberghe 336  $\frac{2}{6}$ .  
 \*can. Hillebrandus de Lente 336  $\frac{2}{6}$ .  
 abb. Jutte 353 (368) 370. 376—379.  
 can. Jorden 376—379. 380.  
 abb. Elsebe 380.  
 can. Walter Bone 380. 386  $\frac{1}{7}$ .  
 abb. Jutte 386  $\frac{1}{7}$ .  
 abb. olim Elizabeth 386  $\frac{1}{7}$ .  
 abb. Walburge, Gräfin to Speygelberge 499. 502. 504  $\frac{1}{7}$ .  
 can. Johann Greve 501  $\frac{2}{3}$ . 502. 504  $\frac{1}{7}$ .  $\frac{1}{5}$ .  $\frac{1}{7}$ .  
 524  $\frac{1}{7}$ .  $\frac{1}{7}$ . 591.  
 abb. Elizabeth van Schomborch † 502.  
 abb. Mette van der Hoya † 502.  
 vic. altaris Stae. Annae, Levinus Knyffe, (Knyv) 505.  
 524  $\frac{2}{3}$ .  
 Aebt. Katherine Gräfin von Holstein 524  $\frac{2}{3}$ .  
 vic. alt. Stae. Annae, Anton Corvinus 591.  
 \*Wustrick, Thidericus, min. eccl. Mind., et ej. fr. Eilwardus 182.  
 Wychardinck, Gerborge vnd ore Elderen tho Engger 358 (588).  
 to Wynzen Kerchene, Reinhard Post 353  $\frac{1}{7}$ .  
 de Wysbeke s. Visbeke.

**Y.**

- \*Ymmo 015—046.  
 \*Ymmo lib. 160—170.  
 de Yltene, Olricus m. 304  $\frac{1}{2}$ .

**Z.**

- \*Zabell min. 181 (70).  
 van Zedorpe, Wygant 340  $\frac{1}{2}$ .  
 Zegher, Johan, prester tom haghén 502.  
 de Zersne, Tzersen, Szersne, Zersene, Tzersne, Sersnen,  
 Tsnersne, Scersne, Cersne, Cersene, Tcersne, Czersen,  
 Certzen, Zerzen, Zersten,  
 \*Woltherus m. 248—258.  
 \*Arnoldus 260  $\frac{1}{3}$ .

## de Zersne etc.

- \*Waltherus 261 (168. 170).  
 \*Euerhart 261  $\frac{30}{11}$ .  
 Woltherus 270  $\frac{1}{2}$ .  
 \*Woltherus m. 280  $\frac{10}{16}$ . 288 (240). 288  $\frac{2}{9}$ . 289  $\frac{2}{9}$ .  
 \*Euerhardus m. 281.  
 \*E. et W. frs. mts. dominantes in Sch. 282 (222).  
 \*Waltherus 287  $\frac{31}{16}$ .  
 \*Robertus fam. 288 (240).  
 \*Waltherus et Robertus frs. mts. 295  $\frac{2}{2}$ .  
 Rotbertus m. 295  $\frac{1}{4}$ . 301  $\frac{2}{7}$ .  
 \*Waltherus m. 296  $\frac{2}{9}$ .  
 Waltherus m. 296  $\frac{2}{9}$ . 304  $\frac{5}{8}$ .  
 Waltherus m. cum fratre Rotberto milite, Waltherus et  
 Rotbertus ac Lodewicus nec non et Johannes frs.  
 300  $\frac{5}{8}$ .  
 Waltherus m. et fr. ej. Rotbertus m. 301  $\frac{2}{7}$ .  
 Wolterus m. 306.  
 Bartoldus, consul in Grevenalveshagen 333  $\frac{2}{4}$ .  
 Arnoldus m. 381  $\frac{2}{4}$ .  
 Ludewicus can. Mind., archidiac. in Lo 381  $\frac{1}{3}$ .  
 \*Lodewicus prep. S. Martini Mind. 386  $\frac{2}{7}$ .  
 Arnt R., seine Söhne Lodewich, Ludeke, Arnd, Lübbecke,  
 Floreke Kn. und seine Töchter, Aben und Julke,  
 Closter Juncfrowen to Ouerenkerken 398.  
 Wulffhardus 458. 464  $\frac{2}{3}$ .  
 Wulff 602  $\frac{5}{8}$ .
- de Zicka s. Dikka.  
 Zudersen s. de Sudhersen.  
 \*de Zwerin ep. Benno 168.

**mburg. \*)**

129  $\frac{11}{11}$ .

---

1. **Ado.** (Bisch. von Olmütz) † 1281.

---

1. **Joh.** (1te Gem. *Luitgart* v. Mecklenburg.  
2te „ *Adelheid* v. Montferrat.)

Welpia. 3. *Heilewigis*. 4. *Mechtildis*.

1. *Heil.* 6. *Heinricus* † 1304. 7. *Albertus*.  
Ottoni 5. Gem. *Elena*, sor. ducum Saxoniae.

---

1. **Adardus III.** † 1353 (Hild. et Mind.

---

1. *Aleßs* von Braunschweig. 3. *Bernhard*.

---

1. *Alf* 192. 4. **Otto III.** † 1510. 5. *Hinrik*  
B (Gem. *Cordula* von Gehmen.)

---

Erz. **Justus** † 1581.)

---

1. *He*  
1592. *Gehmer Linie.*

Mia.) 2. **Herman** † 1634.  
Gem. *Elisabeth*, Tochter  
635. Symons von der Lippe  
† 1646.

|  
**Otto V.** † 1640  $\frac{11}{11}$ .

---

\*) Hellarischer Uebersicht der Regenten von

\*\*) )

## Genealogische Uebersicht der Grafen von Schaumburg. \*)

**Adolfus I.** comes senex de Scoamburg, cognatus Siwardi epsci. Mindensis † 1129 ††.

|  
**Adolphus II.** † 1164 †.

**Adolfus III.** † 1225 † ux. 1ma *Alheidis* (filia Ottonis de Asle)  
2da *Alheidis* (de Querfurt?)  
3da S.

1. **Adolfus IV.** Mönch seit 1239 † 1261 ‡ (Gem. *Heilwig* von Lippe \*\*). 2. *Bruno* prep. Lub. et Hamb. (Bisch. von Olmütz) † 1281.  
3. *Conradus* † 1238.

1. **Johannes I.** † 1236 ‡. Gem. *Elisabeth* (Tocht. Albrechts von Laenburg). 2. **Gerhardus I.** † 1290 †† (1te Gem. *Luitgart* v. Mecklenburg.  
2te „ *Adelheid* v. Montferrat.)

*Holsteiner Linie.*

1. *Heilwigis* ux. 2. *Agneta* de 3. *Johannes*. 4. *Adolphus* (V). 5. *Albertus*. 1. *Lutgardis* de Lüneburg. 2. *Elisabeth* de Welpia. 3. *Heilwigis*. 4. *Mechtildis*.  
Ottonis march. Rostock. 5. *Gerhardus II.* (der Blinde) † 1312 ††. 6. *Heinricus* † 1304. 7. *Albertus*.  
8. **Adolphus V.** (in Holstein VI) † 1315. Gem. *Elena*, sor. ducum Saxoniae.

1. **Adolfus VI.** † 1353. Gem. *Heilwigis* (von Lippe). 2. *Eriens I.* † 1348 Hildensis eccl. elect. 3. *Gerhardus III.* † 1353 (Hild. et Mind.  
eccl. can. (Bisch. von Minden.) 4. *Lutgardis* abb. Visbecc.

1. *Aleff VII.* † 1370. Prouest tho Hamborch. 2. **Otto I.** † 1404 Gem. *Mechtildis* (von Lüneburg, Witwe Ludwigs von Braunschweig. 3. *Bernhard*.  
4. *Symon* † 1361.

1. **AH VIII.** † 1427 Gem. *Lencke* von der Hoye. (2. *Helene*, Aebt. von Möllenbeck.)

**Otto II.** † 1463 (Gem. *Elisabeth* von Hohenstein).

1. *Aleff IX.* † 1474 Gem. *Ermegarde* von der Hoye. 2. *Ernst I.* Bisc. to Hildenssen † 1471. 3. *Eriq II.* † 1492. 4. *Otto III.* † 1510. 5. *Hinrik*  
Bisc. to Minden † 1524. 6. *Antonius I.* † 1526 Gem. *Anna* von Schönberg. 7. **Johann II.** † 1527 (Gem. *Cordula* von Gehmen.)

**Jost** † 1532.

1. *Adolf X.* † 1556 2. **Otto IV.** † 1573 3. *Antonius II.* † 1558. (4. *Wilhelm* † 1580. 5. **Justus** † 1581.)  
Erzbisch. v. Colln und (anfänglich Bisch. von (Erzbisch. von Colln. (Domprobst zu Hildesh.)  
Churfürst, Hildesheim. Gem. *Elisabeth Ursula*, Tochter  
Erichs von Lüneburg.)

1. *Herman* † 2. *Adolf XI.* † 3. *Antonius III.* 4. **Elisabeth.** 5. *Ernst II.* †  
1592, Bisch. zu 1601. † 1599 (Bisch. zu Gem. Gr. Symons 1622 (Gem. *Hed-*  
Minden. Minden.) von der Lippe, wig, Tocht. Wil-  
helm IV. von  
Hessen.

1. *Elisabeth*, Gem. *Hermans* 2. *Philipp* v. Schaumburg-  
von Schaumburg † 1646. Lippe, Gem. *Sophia* von  
Hessen.

*Gehmer Linie.*

(1. **Heinrich**.) 2. **Herman** † 1634.  
Gem. *Elisabeth*, Tochter  
*Jobst Herman* † 1635. Symons von der Lippe  
† 1646.  
|  
**Otto V.** † 1640 ††.

\*) Die Namen der Personen heraken auf den Urkunden; nur die eingeklammerten Stellen sind anderwärts, zum Theil aus Dassels tabellarischer Uebersicht der Regenten von Schaumburg, entnommen; die Todeszeit ist nach *Aspern* und *Dolle* angegeben.

\*\*) Cfr. *Nordalb. Stud.* V 2. 257. VI. 61. *Lappenberg Geschichtsquellen* Bremens. p. 10. *Meibom mon.* IV. 5498.

Genealogische Tabellen

1. Johann v. ...

1. Adolph ...

1. Adolph ...

1. Johann ...

1. Adolph ...

1. Adolph ...

1. Adolph ...

1. Adolph ...

1. Adolph ...

1. Adolph ...

1. Adolph ...

1. Adolph ...

1. Adolph ...

1. Adolph ...

1. Adolph ...

1. Adolph ...

1. Adolph ...

1. Adolph ...

1. Adolph ...

1. Adolph ...



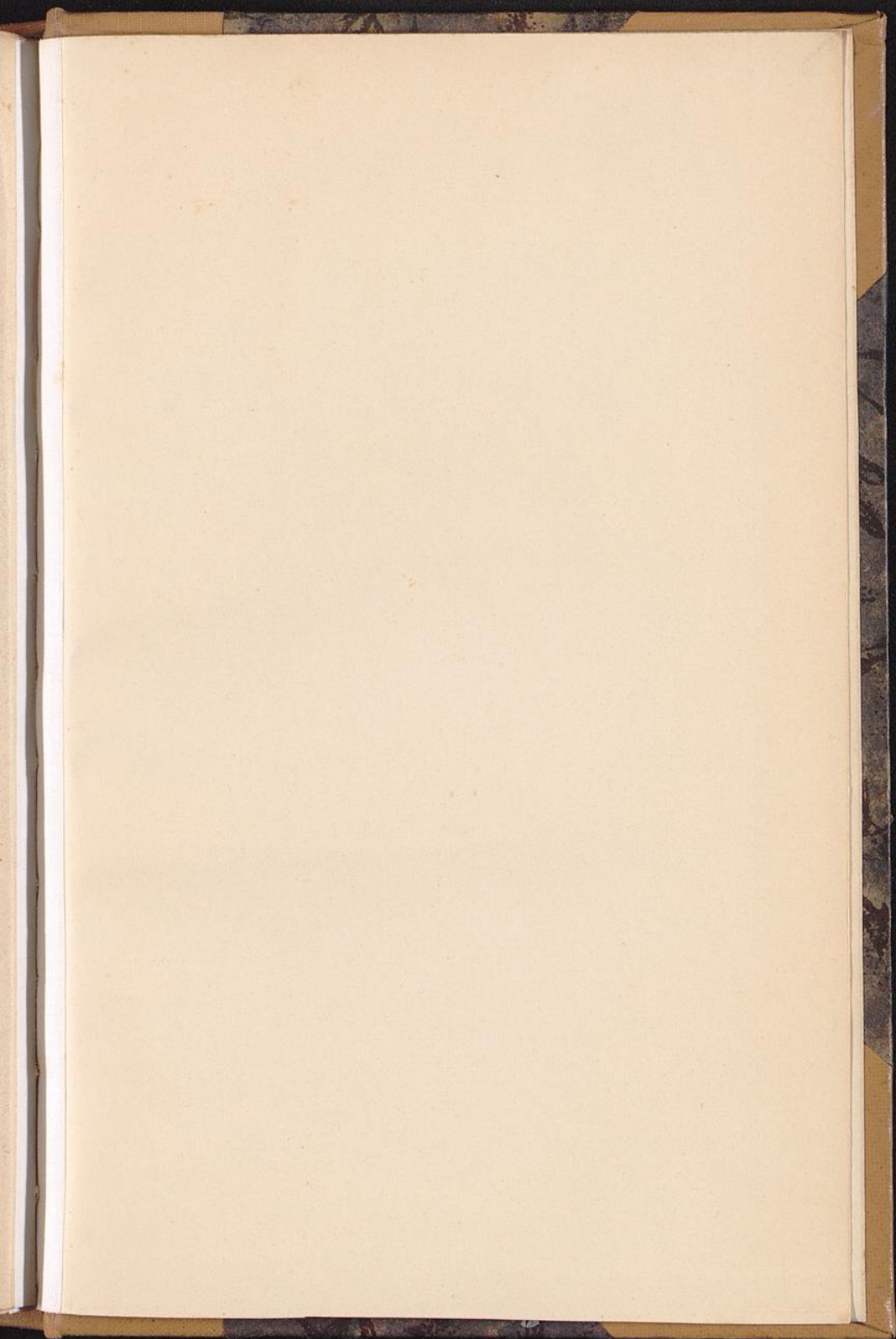

9/19/37 I saw 3.35  
17/11  
230

9/19/37 V  
174/11  
236

