Sammlung
der besten deutschen
prosaischen Schriftsteller
und
Dichter
Zweyter Theil.

Gellerts Moralische Gedichte und Lieder.

Mit allerhöchst-gnädigst Kayserlichem Privilegio.

Carlsruhe
bey Christian Gottlieb Schmieder
Buchhändler,
1774.

C. F. Gellerts
sämmtliche
Schriften.

Zweyter Theil.

Mit allerhöchst-gnädigst Kayserlichem Privilegio.

Carlsruhe
bey Christian Gottlieb Schmieder
1774.

Innhalt des zweyten Theils.

Moralische Gedichte.

Der Menschenfreund. S. 3
Reichthum und Ehre. 13
Der Christ. 28
Der Stolz. 48
Die Freundschaft. 61
Der Ruhm. 66

Vermischte Gedichte.

An den Herrn Grafen Hanns Moritz von Brühl; bey seinem vierzehnten Geburtstage. 71
An Herrn Johann Andreas Cramer; bey seiner Verbindung. 74
Auf Herrn Willens Tod. 77

Geistliche Oden und Lieder.

Bitten. 95
Danklied. 95

Das Gebet. S. 98
Die Ehre Gottes aus der Natur. 102
Prüfung am Abend. 103
Gelassenheit. 106
Die Wachsamkeit. 108
Wider den Uebermuth. 111
Beständige Erinnerung des Todes. 113
Osterlied. 116
Der Kampf der Tugend. 118
Die Güte Gottes. 122
Das natürliche Verderben des Menschen 124
Der Weg des Frommen. 128
Passionslied. 130
Der thätige Glaube. 134
Warnung vor der Wollust. 136
Morgengesang. 140
Von der Quelle der guten Werke. 142
Preis des Schöpfers. 145
Trost der Erlösung. 147
Lied

Lied am Geburtstage. S. 150
Vom Worte Gottes. 152
Weihnachtslied. 154
Geduld. 156
Gottes Macht und Vorsehung. 159
Die Liebe des Nächsten. 162
Abendlied. 166
Auf die Himmelfahrt des Erlösers. 167
Am Communiontage. 170
Zufriedenheit mit seinem Zustande. 172
Vom Tode. 174
Wider den Aufschub der Bekehrung. 176
Bußlied. 181
Die Liebe der Feinde. 182
Demuth. 184
Weihnachtslied. 186
Das Glück eines guten Gewissens. 188
Versicherung der Gnade Gottes. 191
Ermunterung die Schrift zu lesen. 192

Abendlied. S. 192
Passionslied. 197
In Krankheit. 201
Osterlied. 203
Vertrauen auf Gottes Vorsehung. 207
Wider den Geiz. 209
Allgemeines Gebet. 212
Trost eines schwermüthigen Christen. 215
Osterlied. 219
Betrachtung des Todes. 221
Um Ergebung in den göttlichen Willen. 223
Am neuen Jahre. 224
Der Schutz der Kirche. 226
Trost des ewigen Lebens. 228

192
197
201
203
207
209
212
215
219
221
223
224
226
228

Moralische Gedichte.

Der Menschenfreund.

Wie selig lebt ein Mann, der seine Pflichten kennt,
Und, seine Pflicht zu thun, aus Menschenliebe brennt,
Der, wenn ihn auch kein Eid zum Dienst der Welt verbindet,
Beruf, und Eid und Amt schon in sich selber findet!
Ihm wird des Andern Wohl sein eignes Himmelreich;
Er fühlet meine Noth, als träf ihn selbst der Streich;
Und das, was ihn beherrscht, ist ein gerecht Bestreben,
So treu, als er sich lebt, der ganzen Welt zu leben.
Daß seine milde Hand dir Glück und Ruhe schafft,
Ist ein erzwungner Trieb von deiner Thränen Kraft:
Er sieht, du bist es werth, er sieht, er kann dir nützen,
Und mehr, als du gehofft, wirst du durch ihn besitzen.
Nicht macht er dich beglückt, daß du sein Sklave seyst,
Und aus Erkenntlichkeit ihm dein Gewissen leihst,
Und, weil er dein gedacht, ihm dich auf ewig schenkest,
Und, wie er denkt und glaubt, auch mit ihm glaubst und denkest.
Auch hilft dir nicht sein Herz nur bloß aus Weichlichkeit,
Indem es jede Noth aus innrer Wollust scheut;
Viel minder wird er dich mit seiner Gunst beglücken,
Um, was er einmal that, dir zehnmal vorzurücken.
Nicht darum wird dein Glück von seiner Huld vermehrt,
Von seinem Arm beschützt, damit man öfters hört:

„Ich hob ihn aus dem Staub in den beglückten Orden,
„Ich sprach: er werde groß, und er ist groß geworden.“
Nein, wenn der Menschenfreund sich um dein Wohl bemüht:
So glaub, er wartet nicht, bis es der Erdkreis sieht.
Er bittet dich vielmehr, die Wohlthat zu verschweigen;
Gott und sein eignes Herz sind ihm die liebsten Zeugen.
Kein Stolz noch Eigennutz wirkt seine Gütigkeit.
Was die Natur befiehlt, was die Vernunft gebeut,
Was dein Bedürfniß heischt, dieß reizet seine Triebe,
Auch ohne Ruhm und Lohn, zu wahrer Menschenliebe.
Nie hält er sich zu schwach, dir hülfreich beyzustehn;
Sein Ansehn und sein Freund, sein Stand, sein Wohlergehn,
Sind Mittel deines Glücks; und kann er nicht durch Thaten,
So wird er durch Verstand, und durch Erfahrung rathen.

O! spricht er bey sich selbst, mir gab der Allmacht Hand,
Bey Gütern und Gewalt, auch Willen und Verstand;
Die lezten wend ich an, damit die ersten Gaben,
Indem sie mir genützt, der Welt genützet haben.
Was soll der reiche Schatz? Wie soll er nur allein

Des Moders halber Raub und Meine Marter seyn?
Und soll ich, als ein Thor, mein Herz und mein Gewissen,
Vergnügen und Verstand zugleich mit ihm verschliessen?
Welch Elend ist mein Glück, wenn ich von Unruh voll,
Als meines Schatzes Herr, den Schatz nur hüten soll!
Bekam ich darum nur der Väter reiches Erbe,
Damit ich reicher noch, als meine Väter, sterbe?
Ist dieß des Reichthums Frucht, daß ich dem Geize treu,
Bey allem Ueberfluß selbst arm und dürftig sey:
So fluch ich auf mein Glück, und nenn es eine Bürde,
Und hielt ein Freudenfest, wenn sie gestohlen würde.
Der, der aus seiner Hand, die ihn mit Müh ernährt,
Und noch vom Fleiße schwitzt, sein schwarzes Brod verzehrt,
Und sichs zufrieden gönnt, ists gleich das letzte Stücke,
Lebt besser ohne Glück, als ich bey großem Glücke.

Zwar seh ich, wie Gargil sein reiches Gut gebraucht,
Wenn stets sein Speisesaal von zwanzig Schüsseln raucht;
Nie hebt die Tafel an, so zeigen neue Trachten,
Daß ihm die Väter nicht umsonst ihr Geld vermachten.
Wahr ists, Gargil lebt wohl, komm auch um Mitternacht!
Da kömmt kein Gast zu spät, wo stets der Mundkoch wacht.

Dich wird der liebste Wirth mit Speisen überladen,
Mit Gläsern auf dich gehn, und dich mit Weine baden.
Trink dich um den Verstand, du trinkst ihm nie zu viel.
Du taumelst, taumle recht, denn dieses wünscht Gargil;
Er lacht den andern Tag, wenn du die Stirne streichest,
Und krank durch seine Huld, aus seinem Hause schleichest,
So braucht Gargil sein Gut, und legt der Schwelgerey,
Mit welcher ers verpraßt, der Großmuth Namen bey,
Und meynt, er lebe klug, und lebt, und schwelgt bethöret,
Bis sein Pallast für Schuld der ganzen Stadt gehöret.

O! denkt der Menschenfreund, Suffen mag Häuser baun,
Und sich, beym Leben schon, durch Stein verewigt schaun;
Was nützt die stolze Wand, als daß von seinem Segen
Die Enkel einst, in ihr, der Wollust sanfter pflegen?
Haut ganze Wälder um, legt theure Gärten an,
Viel habt ihr für die Pracht, nichts für die Welt gethan;
Schmückt Gärten, Haus und Hof mit Bildern und mit Säulen
Den Künstlern wird die Welt, nicht euch, den Ruhm ertheilen.

Ich will mit meinem Gut, das mir das Glück verliehn,
Mein reinliches Gemach nicht glänzend überziehn;
Es ist bequem genug, mich und den Freund zu fassen;
Der Freund besucht es gern, und wirds nicht gern verlassen.
Den Fremden und dem Freund sey stets mein Tisch gedeckt,
Wenn ein gesund Gericht mir und den Gästen schmeckt;
Was soll der Ueberfluß aus Feldern Wald und Seen,
Dem Tisch und mir zur Last, vor meinen Augen stehen?
Macht mich ein kluger Freund, durch Reden voller Geist,
Bey wenig Speisen satt: so hab ich wohl gespeist,
Und tausche nicht mit dem, der hundert Schüsseln zählet,
Und doch bey jeder klagt, daß ihm der Hunger fehlet.

Die Welt hat Recht genug zu meinem Wohlergehn.
Was ich nicht selbst bedarf, muß ihr zu Dienste stehn.
Für alle schuf der Herr die Güter dieser Erden,
Für alle, die da sind, und noch gebohren werden.
Daß mancher Fromme darbt, manch redlich Herz verdirbt,
Und der, zum Greis versehn, vor Noth als Jüngling stirbt;
Daß mancher Vater ächzt, weil er bei Fleiß und Wachen
Nicht so viel Brodt erschwitzt, die Kinder satt zu machen.

Thut dieses die Natur? Giebt sie nicht reichlich gnug?
Verschwendung Hoffart, Geiz, List, Eigennuz, Betrug,
Dieß macht den Erdkreis arm. O steinern Herz des Bösen.
Zum Retten hast du Kraft, und willst doch nicht erlösen!
So lange siecht Philet von Weh und Angst beklemmt.
Warum? weil noch bis itzt kein Samariter kömmt.
Er leidet ohne Schuld, und wäre längst genesen,
Wärst du zum Mitleid nicht zu kalt und karg gewesen.

So denkt der Menschenfreund; er denkt nicht nur, er thut,
Er theilt mit Klugheit aus, und freut sich, daß sein Gut
Die Zahl der Frohen mehrt, die Zahl Entblößter mindert,
Und, wenn er längst verwest, noch manches Elend hindert.
Er hilft der Wissenschaft; weil, wenn er die beschützt,
Er auch der Wahrheit hilft, und auch der Tugend nützt,
Und ihrem größten Feind, der Gott und sie entehret,
Dem Sohn der Finsterniß, dem Aberglauben wehret.
Ein Kopf, dem die Natur mehr Geist, als Glück verliehn,
Ist seiner Achtung werth; er sucht ihn aufzuziehn.
Durch Beyspiel, durch Verstand, durch Großmuth, Hülf und Wachen,
Klug, edelmüthig, treu, groß, und beglückt zu machen.

Was kann er edlers thun, als daß er für die Welt,
Ein nicht von seinem Blut entsproßnes Kind erhält?
Er schenkt ihm Zucht und Kunst, der Vater gab ihm Leben;
Wer hat für diesen Sohn das Meiste hergegeben?

Er setzt das ganze Jahr gewisse Gelder aus.
Für wen? frißt sie vielleicht der Schmeichler und der Schmaus?
Erkauft er sich damit der Dichter Lorbeerreiser?
O nein! erröthet nur, er baut den Wittwen Häuser,
Wird zarter Waisen Gott, und schätzt sich dann beglückt,
Wenn sie durch seine Hand zum Dienst der Welt geschickt,
Den Zeiten nützlich sind. O! spricht er, dieser Saame
Sey, wenn ich nicht mehr bin, mein Preis und später Name.

So wie der Wuchrer zählt, wenn itzt ein Jahr verläuft,
Wie hoch sein baares Geld sich durch die Zinsen häuft;
So zählt der Menschenfreund mit jedes Tages Ende
Den Wucher seines Guts, das Wohlthun seiner Hände.
Er lacht des eitlen Staats; für das verschmißne Geld,
Wovon Marull ein Haus unnützer Diener hält,
Die ihm im Wege stehn, und ihm und seinen Pferden
Am Müßiggange gleich, und gleich an Geilheit werden;

Für dieß verpraßte Geld weis unser Menschenfreund
Den, der mit Jammer wacht, und auf dem Lager weint,
Aus Liebe zur Natur, bewegt von selgen Pflichten,
Großmüthig zu erfreun, und göttlich aufzurichten.
Zum Prinzen fehlt ihm nichts, als ein gehorchend Land.
Kommt, Völker, gebet ihm den Zepter in die Hand;
Er wird als Antonin das Ruder weislich führen,
Gelinde, wie Traian, groß, wie August, regieren.
Er hält nicht Glück und Volk für sich allein gemacht,
Sich hält er für die Welt von Gott hervorgebracht;
Ihm will er, als sein Bild, durch wahre Hoheit gleichen,
Durch Liebe sucht er dieß, und wirds durch Lieb erreichen.
Kein Undank schreckt ihn ab, dir noch sein Herz zu weihn.
Versuch es, sey sein Feind, du wirsts nicht lange seyn:
Durch Wohlthun wird er bald Haß und Verfolgung schwächen,
Und wenn du ihn bedrängst, sich nur durch Großmuth rächen.

Wo aber bleibt die Frucht von allem, was er gab?
O Freund! sprich seiner Huld nicht gleich den Nutzen ab;
Der Landmann pflegt im Herbst den Acker feist zu bauen,
Und sein erspartes Korn den Hufen zu vertrauen,

Itzt sieht er keine Frucht, er sieht nach kurzer Zeit
Sein reich gestreutes Korn vergraben und verschneyt,
Und doch verzagt er nicht; nach wenig Frühlingstagen
Zeigt sich sein Feld bereit, im Sommer reich zu tragen.
Das Grüne sproßt hervor, die Saat fängt an zu blühn,
Der Stengel eines Korns, so klein er erstlich schien,
Wird vielfach schon ein Halm; dann trägt in vollen Aehren
Ein einzig Korn oft Brodt, dich Tage zu ernähren.
So zeigt der Wohlthat Frucht sich nicht im Augenblick;
Itzt leget sie den Grund zu eines Waisen Glück.
Dieß scheint nicht viel gethan; was hilft das Glück des Einen,
Wenn tausend gegen ihn ihr Unglück noch beweinen?
Doch warte kurze Zeit, der Waise wird ein Mann,
Der durch Verstand und Kunst und Güter dienen kann:
Er hilft, er dient, er nützt, sorgt, wachet und verbessert,
Und mehrt des Andern Wohl, so, wie man seins vergrößert.
So keimt aus Einem Glück oft ganzer Häuser Heil.
Und ganzer Häuser Wohl wird ganzer Länder Theil:
So nützt des ersten Hand, die dem das Glück gegeben,
In ihm noch oft der Welt nach eines Mannes Leben.

O! wollte doch der Mensch des Menschen Schutzgott seyn:
So wär das meiste Weh noch unbekannte Pein!
Belebte jedes Herz der Geist der Menschenliebe:
So wären Neid und Haß noch ungezeugte Triebe.

Als Glieder schuf uns Gott, als Bürger einer Welt,
In der des Einen Hand die Hand des Andern hält.
Wir trennen dieses Band, und bleiben fühllos stehen,
Und bauen unser Glück auf Andrer Untergehen.

Ein treu und redlich Herz wohnt bey Vernunft in dir;
Allein du denkst, du sprichst, du glaubst nicht so wie wir:
So siehst du deine Quaal in blinder Eifrer Händen,
Die redend heilig sind, und Gott durch Thaten schänden.
Aus Eifer für den Gott, der Liebe nur gebeut,
Verfolgt und drängt man dich, und stößt aus Heiligkeit
Dich schäumend von sich aus, und suchet durch Verheeren,
Durch Martern des Barbars dich christlich zu bekehren.
Hält nicht noch manches Land, aus nie befohlner Pflicht,
Rechtgläubig vor dem Herrn, ein heilig Blutgericht,
Zum Bau des Christenthums und Ketzern zum Verderben,
Die oft weit seliger, als ihre Henker, sterben?
So lieblos macht der Mensch den Menschen unglücksvoll,
Statt, daß er ihn als Freund mit Sanftmuth tragen soll.
Komm wieder, glücklich Jahr, du goldne Zeit der Alten,
Da Wahrheit, Treu und Recht, und Menschenliebe galten!

Reichthum und Ehre.

Wie? leb ich darum nur, daß ich mich lebend kränke?
So ist mein Leben selbst das schrecklichste Geschenke:
So wünscht ich tausendmal, daß ich von Einsicht leer,
Unedel, wie das Thier, nicht wüßte, daß ich wär.
Zufrieden will ich seyn, gesichert vor den Schmerzen:
Dieß wünscht und sucht mein Herz und mit ihm Aller Herzen.
Allein, wie still ich ihn, den Trieb, der mich besiegt?
O! wär ich reich und groß: so wär ich wohl vergnügt.
Könnt ich im Ueberfluß die Güter mir gewähren,
Wovon mich jedes rührt, was würd ich mehr begehren?
Ja, Reichthum wünsch ich mir. Doch hab ich auch bedacht,
Ob das der Reichthum ist, wozu der Schein ihn macht?
Kann nicht, durch Wahn verführt, mein Herz für ihn entbrennen?
Ihr, die ihr ihn besitzt, lehrt seinen Werth mich kennen!

Cleant, der reichste Mann, wird der zufrieden seyn:
So ruh ich eher nicht, bis Schätze mich erfreun.
Ich geh ihm heimlich nach. Er zählt, und lacht im Zählen,
Und eilt, was er gezählt, in Schlössern zu verhelen:
Des Kastens Thüre knarrt, vor dem er schmachtend kniet:
Cleant erschrickt, springt auf und sieht sich um, und sieht

Die Kammer zehnmal durch, greift zitternd auf das Bette,
Ob sich vielleicht der Dieb darinn verborgen hätte.
Er findet nichts und geht, tiefsinnig geht er fort,
Mißtrauisch kehrt er schnell nach dem verlaßnen Ort
Und greift an jedes Schloß, und reißt, um zu erfahren,
Ob sie verschlossen sind, wie sie verschlossen waren.
Cleant! Dich ruft dein Weib, der Tisch ist schon bereit.
Man bringt ein halbes Brod, er sieht es an, und schreyt:
Wie? gestern schnitt ichs auf, und halb ists schon verzehret?
Frau! Bettler werden wir, wenn das noch länger währet.
Er ißt und schielt auf das, was er dem Weibe gab;
Es schmeckt der guten Frau: dieß ist genug: deckt ab!
Ein Mann, der mehr besitzt, als oft kein Prinz besessen,
Ißt sich nicht satt und läßt sein Weib nicht satt sich essen?
Nichtswürdiger Cleant, du solltest glücklich seyn?
Du, deines Schatzes Knecht? Nein, er ist deine Pein.
Bestraf mich nicht, o Gott, mit Schätzen dieser Erden,
Um ein Unseliger, um ein Cleant zu werden!

Ich eile vom Cleant zum glücklichen Lupin.
Er glänzt und alles glänzt in seinem Haus um ihn:

Er

Er führt mich selbst herum. Mehr kann man nicht erblicken,
Mehr Kunst und mehr Geschmack, ersonnen zum Entzücken.
Hier herrscht Bequemlichkeit, vereint mit kluger Pracht.
Was Künstlern witzig glückt, was Maler ewig macht,
Was seine Wollust heischt, dieß lachte mir entgegen,
Und nichts gebrach an dem, was Menschen wünschen mögen.
Wie glücklich, fieng ich an, wie glücklich sind Sie nicht!
Und eine Röthe stieg Lupinen ins Gesicht.
Was kann man, fuhr ich fort, noch mehr, als dieß begehren?
Ich glücklich? sprach Lupin, und schon entwischten Zähren,
Mein Sohn, ein Bösewicht, den ich nicht bessern kann,
Mein Weib, das mich nicht liebt — Ich unglückselger Mann!
Was hilfft mir mein Palast; was helfen Millionen?
Würd ich dieß Elend los, in Hütten wollt ich wohnen.

Alceſt ist reich und jung, genießt, was er besitzt,
Und sorgt, man rühmts ihm nach, daß es auch Freunden nützt.
Kein Geiz, kein Weib, kein Sohn stört ihn in seinen Freuden,
Kein Neid; wie könnte man den, der gern giebt, beneiden?

Sein Haus ist eine Stadt und jeder Tag ein Fest.
Wenn niemand glücklich ist: so ists vielleicht Alceſt.
Itzt zeigt mir ihn, mein Freund. O welch ein blaß Gesichte!
Wie kraftlos geht der Mann! Sind dieß des Fiebers Früchte?
Ja, siech zu seyn, dieß ist sein Unglück auf der Welt.
Noch siecher machen ihn die Aerzte für sein Geld;
Ich kenn ihn, spricht mein Freund, die Nacht ist seine Plage,
Und für die Quaal bey Nacht rächt sich Alceſt bey Tage.
Er suchet Freund und Welt, Zerstreuung, Spiel und Scherz;
Doch weder Freund noch Lust dringt in sein mattes Herz.
Sein Tisch ist reich besetzt, sein Wein ist stets der beste;
Doch beides, Tisch und Wein, vergnügt nur seine Gäste.
Alceſt ist mißvergnügt und will es doch nicht seyn.
Er ißt, ihm eckelt schon, er trinkt, ihm schmeckt kein Wein.
Doch setzt er denen zu, die bey der Tafel essen,
Und trinkt den Wein mit Zwang, nur um sich zu vergessen.
Ach! sprach er einst zu mir, ich bin mir selbst verhaßt;
Mein Reichthum heißt mein Glück, und ist doch meine Last;
Was mich am Tag erfreut, quält schlaflos mich im Bette.
Siech bin ich; würd ichs seyn, wofern ich minder hätte?

Cleant,

Cleant, Lupin, Alceſt, ſo fehlt, ſo reich ihr ſeyd,
Euch bey dem Ueberflus doch die Zufriedenheit?
Und Tauſend, die der Thor bey Schätzen glücklich preiſet,
Beweiſen tauſendfach mir das, was ihr beweiſet.
So brauch ich um beglückt, nicht eben reich zu ſeyn?
Und zur Zufriedenheit nicht Pracht und Fülle? Nein.
Vernunft! ſo wehre doch den ungerechten Trieben,
Und nöthige mein Herz, die Schätze nicht zu lieben,
Die man mit Müh gewinnt, bald praſſend ſie verzehrt,
Bald geizig ſie bewacht und bald mit Fluch vermehrt.
Wie ſchwer, wie mühſam iſts, ſich Schätze zu erwerben!
Soll ich ſie dumm erfreyn und hinterliſtig erben?
Soll ich durch Sklaverey vor Großen ſie erflehn,
Und niederträchtig ſeyn, um mich bald reich zu ſehn?
Soll iſt ſie, wie Serpil, durch Meineid mir erlügen,
Staat, Mündel und Altar und Gott darum betrügen?
Verwünſcht ſey ſo ein Schatz! Verflucht ſey der Gewinn,
Durch den ich reich, als Thor, reich, als ein Räuber, bin!

Dieß, ſprichſt du, ſuch ich nicht. Ich kenne beßre Güter.
Iſt nicht der Ruhm das Ziel der feurigſten Gemüther?
Die Achtung vor der Welt, die ſucht mein Herz allein.
Welch Glück, im Leben groß, im Tod unſterblich ſeyn!

Das thun, mit Beyfall thun, was wenig sich erkühnen!
Ruhm will ich nicht allein, ich will ihn auch verdienen;
Entweder etwas thun, das schreibenswürdig ist;
Wo nicht, selbst dieser seyn, den Welt und Nachwelt liest.
Wär ich die Lust deß Volks, der Weisheit erste Zierde;
So würd ich glücklich seyn, beglückt durch Ruhmbegierde.
Mein ganzes Herz entbrennt, o Ruhm, allein für dich!
Dir weih ich meinen Fleiß, des Lebenslust und mich.
Mein Nächster liegt und ruht, der träge Thor, er ruhe!
Ich wache diese Nacht, daß ich was Großes thue.
Mir winkt ein lieber Freund. Wie gern wär ich um ihn!
Doch nein, mein rühmlich Werk — Geht, sagts, er soll mich fliehn.
Wie heiter lacht der Tag! Ich will — doch nein, er lache!
Was heißt ein schöner Tag, wenn ich mich ewig mache!
Wie matt bin ich durch Fleiß! — Geht, langt mir ein Glas Wein —
Doch er erzeugt den Schlaf. Gut! Wasser gebt herein!
Wie lange hab ich mich lebendig schon begraben!
Könnt ich dich, Doris, nicht zum edlern Umgang haben?
In deinem treuen Arm schmeckt ich des Lebens Ruh:
Wer ist so schön, so klug, so treu, so fromm, wie du?

Doch kann man, wenn man liebt, auch frey nach Ehre streben?
O nein, die Liebe stört. Gut, ich will einsam leben. —

Viel Jahre sind vorbey. Wen rühmt man itzo? Mich.
Wer denkt am gründlichsten? Wer schreibt am feinsten? Ich.
So warst du, seltnes Glück, denn mir allein beschieden?
Dir, Ehre, seys gedankt, ich bin nunmehr zufrieden.
Ich bin des Volkes Lust, der Klugen Augenmerk. —

Allein, mein Ruhm wird alt. Er braucht ein neues Werk.
Auf, auf, Glückseliger! dein Feuer möcht erkalten,
Den Ruhm, den du ersiegt, den mußt du auch erhalten.
Auf! wag es noch einmal! Vergiß den Zeitvertreib,
Schlaf, Freunde, Lieb und Wein; verleugne dich, und schreib.
Wahr ists, dein Körper siecht, dein Fleiß ist sein Verderben;
Doch besser, jung mit Ruhm, als alt unrühmlich sterben. —

Nun liest die Welt von mir ein neues Meisterstück:
Sie liest, liests noch einmal, erstaunt, und wünscht mir Glück.

Nun ist mein Wunsch gestillt. Was könnt ich mehr begehren?
Mit dem ersiegten Ruhm soll still mein Herz sich nähren.
Wie viel empfind ich itzt! Wie viel — doch wie mich deucht:
So seh ich Einen noch, der mir Berühmten gleicht.
Nur Einen? nein, noch viel. Dieß kann ich nicht vertragen,
Nein, neben mir zu stehn, dieß muß sich keiner wagen,
Ich will ein Urbild seyn. Eh bin ich nicht vergnügt,
Bis jeden, der mir gleicht, mein größrer Geist besiegt.

Wie lange läßt du dich, o Thor, vom Ruhm beseelen!
Du siehst, er quälet dich, und wird dich ewig quälen,
Wie bey des Fiebers Glut den Durst, der dich verzehrt,
Der oft genoßne Trank nie stillt und stets vermehrt:
So wird durch allen Ruhm, den man für dich empfindet,
Dein Ehrgeiz nicht gestillt, nur immer mehr entzündet.

Betrachte doch den Ruhm, vielleicht verlöscht die Glut.
Ist nicht der größte Ruhm ein klein und flüchtig Gut?
Ein kleines Gut, sprichst du, wenn eine Welt mich ehret,
Und, was sie von mir denkt, mich durch Bewundrung lehret?

O Freund!

O Freund! dieselbe Welt, die deinen Namen preist,
Hat oft in Einem Tag ein Wandrer durchgereist.
Was pralst du mit der Welt? Der kleinste Theil der Erden
War noch nicht klein genug, von dir erfüllt zu werden.
Der Mann, von dem du denkst, daß er dich schätzt und liest,
Weis warlich vielmal kaum, daß du gebohren bist;
Und der, auf dessen Gunst du zehnmal stolz geschworen,
Lacht heimlich über dich und zählt dich zu den Thoren.
Doch der Bewundrer Zahl, die dich mit Ruhm erfreun,
Sey Millionen stark, wirst du drum glücklich seyn?
Wer sind die Willigen, die dich zum Wunder machten?
Ists meistens nicht ein Volk, das ich und du verachten!
Hat einer oder zween, wenn hundert dich genannt,
Zum Lobspruch gnug Geschmack, zum Richten gnug Verstand?
Sey stolz! Zehn lobten dich; allein von eben diesen
Ward, sey nicht länger stolz, bald drauf ein Geck gepriesen.
„Sind denn nicht Kenner da? Was sagen die von mir?“
Sie loben dich: noch mehr, sie sind entzückt von dir.
An dir hat unsre Zeit den feinsten Geist bekommen,
Du bist der klügste Kopf; sie selber ausgenommen.
Fast jeder, der dich lobt, belohnt sich für den Dienst,
Und ist sich ingeheim, was du zu seyn ihm schienst.

Dein Kenner ist, wie du, hat göttlich schöne Gaben;
Doch auch, wie du, den Stolz, sie nur allein zu haben.

Viel rühmen dich. Warum? Aus Ueberzeugung?
Nein.
Man lehrt durch Höflichkeit dich wieder höflich seyn,
Warum hat dich Crispin so vielmal schon erhoben?
Er wird dein Lob, um sich der Welt selbst einzuloben.
Der Redner rühmet dich; nicht, weil dus würdig bist,
Nein, um uns darzuthun, daß er ein Redner ist.
Hier spricht ein Tisch von dir. Wie? schätzen dich
die Blöden?
O nein, sie wollten itzt nicht mehr vom Wetter reden.
Sarkast lobt heute dich; warum? dächtst du das
wohl?
Damit sein künftger Spott mehr Eindruck machen soll.

Gesetzt, daß Tausend sich im Ernst für dich erklären,
Gesetzt, dein Ruhm ist groß, wie lange wird er
währen?
Ein Herz, das diesen Tag bey deinem Namen wallt,
Bleibt oft den folgenden bey deinem Namen kalt.
Man wird es heimlich satt, dich immer hoch zu achten,
Und hört schon denen zu, die dich zu stürzen trachten.
Entgeht ein Sterblicher wohl je der Tadelsucht?
Ist nicht des Andern Neid selbst deines Ruhmes
Frucht?
Der Kluge wird an dir bald wahre Fehler merken,
Und mit erdichteten wird sie der Neid verstärken.

Man

Man hört den Spötter an und liebt ihn noch dazu;
Denn daß du Fehler hast, gehört zu unsrer Ruh.

So sicher ist der Ruhm der Helden und der Weisen.
Und um ein solches Gut willst du dich glücklich preisen?
Du sammlest, was dich flieht, mit Müh und Zittern ein,
Und wenn dus endlich hast: so ist es doch nicht dein.
Soll man für so ein Gut, noch eh man es besessen,
Dann auch, wenn mans besitzt, des Lebens Ruh vergessen?

Erfahrung und Vernunft, o steht uns beide bey!
Macht von der Ehrsucht uns, wie von dem Geldgeiz, frey.
Nicht Ruhm noch Ueberfluß kann unsre Wünsche stillen;
Von beiden steht auch keins allein in unserm Willen.
Was beides unserm Geist gab und zu geben schien,
Rührt seine Fläche nur und dringt nicht selbst in ihn.
Ein Gut, das glücklich macht, muß, solls mich wahr entzücken,
Nicht unbeständig seyn und für den Geist sich schicken.
Habt Wollust, Ruhm und Macht; ihr habts und wünscht noch mehr;
Noch immer bleibt ein Theil in eurer Seele leer.
Und dieser leere Theil, für wen ist er beschieden?
O Tugend! giebst denn du vielleicht dem Herzen Frieden?

Ja, Mensch, erwirb dir sie: so wirst du ruhig seyn.
Sey weise, lieber Freund, schränk die Begierden ein.
Wahr ists, die Kunst ist schwer, sich selber zu besiegen;
Allein in dieser Kunst wohnt göttliches Vergnügen.
Dein Wunsch ist Ueberfluß; doch eh du ihn noch stillst,
Verfliegt ein Leben schon, das du genießen willst.
Was suchst du viel? O lern, was du nicht brauchest, meiden!
Und was du hast, genieß! Die Welt ist reich an Freuden;
Du aber bist zu schwach, die Freuden auszuspähn,
Und glaubst, wo tausend sind, kaum Eine nur zu sehn.
Gönn jedem gern sein Glück; lern vortheilhaft empfinden
Und in der Andern Glück ein Theil von deinem finden!
Dem warf die Schickung viel, dir aber wenig zu.
Ist jener glücklicher, der reicher ist, als du?
Du denkst und lügest dir. Steig glücklich auf die Thronen,
Du wirst des Thrones Glück doch fühllos bald gewohnen,
Und sehn, daß jener dort, den eine Hütt umschließt,
Der wenig hat und braucht, drum noch nicht elend ist,
Und oft, wenn ihn ein Quell nach strenger Arbeit kühlet,
Mehr Wollust bey dem Quell, als du beym Weine, fühlet,
Entbehrt er eine Lust, die dir der Reichthum schenkt:
So kränkt ihn das auch nicht, was dich als Reichen kränkt.

Such solche Freuden auf, die still dein Herz beseelen,
Und, wenn du sie gefühlt, dich nicht mit Reue quälen.
Was sorgst du, ob dein Ruhm die halbe Welt durchstrich?
Dein Freund, dein Weib, dein Haus sind Welt genug für dich.
Such sie durch Sorgfalt dir, durch Liebe zu verbinden,
Und du wirst Ehr und Ruh in ihrer Liebe finden.
Ein jeder Freundschaftsdienst, ein jeder treuer Rath,
So klein die Welt ihn schätzt, ist eine große That.
Auch in der Dunkelheit gibts göttlich schöne Pflichten,
Und unbemerkt zu thun, heißt mehr, als Held, verrichten.

Ein Richter sieht in dir stets deiner Absicht zu,
Lohnt, wenn du edel willst, dir mit geheimer Ruh.
Du streitest wider dich; kaum ist der Sieg gelungen:
So krönt sein Beyfall schon das Herz, das sich bezwungen.
Willst du dich an der Welt, an Lieb und Freundschaft freun,
Gern öffnet er dein Herz und läßt die Freuden ein;
Er schärfet dein Gefühl, da lacht mit reichem Segen
Die prächtige Natur dem heitern Aug entgegen.
Wohin du gehst, geht auch sein stiller Beyfall mit,
Und jeder Ort wird schön, den nur dein Fuß betritt.
Du schleichst durchs bunte Thal, streifst durch die grüne Heyde,
Und was du siehst, ist Lust, und was du fühlst, ist Freude.

Dein Aug erweitert sich und mit ihm selbst dein Geist;
Siehst, wie der stolze Baum Gott, seinen Schöpfer,
preist,
Siehst, wie durch Fruchtbarkeit die Saaten ihn
verehren,
Und des Berufs sich freun, die Menschen zu ernähren;
Siehst, wie das kleinste Gras, das dort in Demuth steht,
Den mit verborgner Kunst, der es gemacht, erhöht;
Du siehsts und wirst entzückt. Dir lacht die ganze
Fläche,
Dir weht der sanfte West, dir rauschen frohe Bäche,
Dir singt der Vögel Chor, dir springt zufriednes Wild,
Und alles ist für dich mit Wollust angefüllt;
Und du, an Unschuld reich, und sicher im Gewissen,
Triffst da viel Freuden an, wo Tausend sie vermissen.

Frey von des Neides Pein, frey von des Geizes Last,
Strebst du nach wenigem, und hast mehr, als du hast;
Siehst stets auf deine Pflicht, oft auf dein kurzes Leben,
Nie ohne Freudigkeit auf den, der dirs gegeben.
Du siehst durch dessen Hand, der war, eh du gedacht,
Den Plan zu deinem Glück von Ewigkeit gemacht,
Den Plan zum Glück des Wurms, der itzt vor dir
verschwindet,
Und Nahrung und ein Haus im kleinsten Sandkorn
findet.

In deines Freundes Arm, an deiner Gattinn
Brust,
Wird oft ein kleines Glück für dich die größte Lust.

Und kömmt ein Ungemach, (denn wer hat keins zu tragen?)
So ists doch schon ein Trost, es ihm und ihr zu klagen.
Du hörst, daß dich dein Feind zu lästern sich erkühnt.
Es schmerzt, doch Trost genug, du hast es nicht verdient.
Ein Unfall raubt dein Gut, ein Räuber hats entführet.
Es schmerzt; doch Glück genug, daß Gott die Welt regieret.
Du fühlst ein ander Weh; du fühlst der Krankheit Pein;
Doch Trost genug, nicht krank durch eigne Schuld zu seyn.
Dir raubt der Tod dein Weib, den Freund, den einzgen Erben.
Es schmerzt; doch Trost genug, sie waren werth zu sterben.

So sey dein liebstes Gut ein frommes weises Herz.
Dieß mehre deine Lust, dieß mindre deinen Schmerz;
Dieß sey dein Stolz, dein Schatz, dein höchstes Ziel auf Erden.
Sonst alles nur nicht dieß, kann dir entrissen werden.
Zu wissen, es sey dein, zu fühlen, daß dus hast.
Dieß Glück erkaufst du nicht um aller Güter Last;
Und ohne dieses Herz schmeck noch so viel Vergnügen,
Es ist ein Rausch, und bald, bald wird der Rausch verfliegen.

Der Christ.

Mensch, der du Christen schmähst, was ist in ihrer Lehre,
Das der Vernunft ein Schimpf und Gott nicht rühmlich wäre?
Verdient sie deinen Haß, verdient sie deinen Spott?
Zeig uns ein besser Glück und einen bessern Gott,
Als uns die Schrift gezeigt. Komm, zeig uns schönre Pflichten,
Mehr Antrieb, sie dem Gott der Menschen zu entrichten,
Mehr Tugend für das Herz und für das Glück der Welt,
Mehr Trost, wenn sein Gericht der Richter in uns hält,
Mehr Licht, wenn fürchterlich uns finstre Zweifel quälen,
Mehr Edelmuth im Glück, in Noth mehr Ruh der Seelen.
Bring eine Lehre vor, die besser für uns wacht,
Uns weiser, ruhiger und tugendhafter macht:
Und dann will ich mit dir die Schrift mit Spott betrachten,
Ihr Wort für Menschenwort und deins für Gottes achten.
Bring diese Lehre vor; wo nicht, so sey ein Christ,
Wenn du, wie du dich rühmst, ein Freund der Wahrheit bist.
Sonst fürcht ich, daß dein Herz, sein Laster zu verehren,
Den Gott nicht kennen will, den seine Boten lehren.

Auf, Dichtkunst! ehre den, den stolz der Freygeist schilt,
Und zu des Christen Ruhm entwirft des Christen Bild!
Ist er der Weise nicht, der nach der Wahrheit strebet?
Durch sie erleuchtet, denkt, durch sie gebessert, lebet?
Er ehret die Vernunft, und das, was ihr gebricht,
Ersetzt in seinem Geist ein göttlich heller Licht.
Er ists, der von dem Wahn die Wahrheit unterscheidet,
Und, frey vom Vorurtheil, und von dem Stolz entkleidet,
Die engen Gränzen kennt, die ein Verstand ermißt,
Dem Gott oft Dunkelheit, der Mensch ein Räthsel ist.
Er nimmt die Weisheit auf, mit der Gott unterrichtet;
Und dessen Ausspruch ists, der seine Zweifel schlichtet,
Der ihm das Licht ertheilt, die Nebel zu zerstreun,
Den Muth, Trotz allem Wahn, der Wahrheit treu zu seyn,
Des Irrthums Tyranney und die bewehrten Lügen
Des Lasters, das sie schützt, durch Glauben zu besiegen.
Er kennet sich und Gott; sein Wort wird ihm Verstand,
So hat kein Sokrates, kein Plato, Gott gekannt.

Durch dich, so spricht der Christ, bin ich, o Gott! vorhanden.
Die Himmel und ihr Heer sind durch dein Wort entstanden;

Denn

Denn, wenn du sprichst, geschiehts, wenn du gebeutst,
stehts da.
Mit Allmacht bist du mir und auch mit Güte nah!
Du bist der Gott der Kraft; dich preisen Erd und
Meere,
Und Himmel predigen die Wunder deiner Ehre.
Dich bet ich dankend an. Mein Heil kömmt von
dem Herrn.
Du hörst der Menschen Flehn und du errettest gern.
Und wenn ich deiner Hülf, o Gott! gewürdigt werde,
Was frag ich außer dir nach Himmel und nach Erde?
Im Himmel donnerst du, und Schrecken füllt das
Land;
Noch fürcht ich nichts, denn du hältst mich bey
deiner Hand.
Wenn ich die Himmel seh, die du, Herr, ausgebreitet,
Der Sonne Majestät, den Mond, den du bereitet,
Was ist der Mensch, o Gott, daß seiner du gedenkst?
Unzählich ist das Gut, das du ihm täglich schenkst.
Als Schaafe läßt du uns auf grünen Auen weiden,
Stärkst uns mit Speis und Trank, füllst unser Herz
mit Freuden.
Du sahst mich, eh der Grund der Welt geleget war;
Zogst mich aus Mutterleib, und eh sie mich gebar,
Wogst du mein Glück mir ab, und Leiden, die
mich üben;
Und meiner TageZahl war auf dein Buch geschrieben.
Du bist der Frommen Schutz und bist der Müden
Ruh,
Ein Gott, der gern verzeiht; wo ist ein Gott, wie du?

Wem soll ich sonst vertraun, als dir, du Gott der Götter?
Wen ehren, als nur dich, mein Schutz und mein Erretter?
Wie süß ist dein Befehl! gieb mir dein Herz, mein Sohn,
Und liebe mich; ich bin dein Schild und großer Lohn!
Herr! dein Gebott ist Heil und deine Wahrheit Leben.
Wie könnt ich einem Gott der Liebe widerstreben?
Umsonst lockt mich das Glück, in dem das Laster blüht;
Könnt ich ein Sünder seyn, da mich dein Auge sieht?
Auch im Verborgnen nicht soll ihm der Sieg gelingen;
Denn du wirst aller Werk einst vor Gerichte bringen.
Umsonst reizt mich die Lust, von Fleisch und Blut versüßt;
Ich weis es, daß mein Leib ein Tempel Gottes ist.
Sollt ich der Menschen Ruhm stolz zu erringen trachten?
Nein, Herr! wenn du mich ehrst, mag mich der Mensch verachten?
Ist es des Reichthums Glück, dem ich die Seele weih?
Um Reichthum ließ ich Gott? Geiz ist Abgötterey!
Sollt ich durch Schmähungen des Nächsten Ruhm verderben?
Wer seinen Bruder haßt, kann Gottes Reich nicht erben.

Verleugnen sollt ich dich, wenn die Tyrannen drohn?
Du bist der Fürsten Herr, sprich! und sie fallen schon,
Verleugnen sollt ich dich, wenn Spötter deiner spotten?
Dich, Heiland! bet ich an; du eilst, sie auszurotten.
Dein Kreuz ist Thorheit nur dem, der verloren geht;
Uns, die der Glaube stärkt, ists Heil und Majestät;
Darf sich ein Mensch vor Gott, gerecht zu seyn, erkühnen?
Und wer, als Gottes Sohn, konnt uns mit Gott versühnen?
Ist beides nicht gleich groß, der Welt ein Schöpfer seyn,
Und eine Welt, die fiel, vom Falle zu befreyn?
Wer kann die Majestät der Lieb und Großmuth fassen?
Als Sohn des Ewigen der Gottheit Thron verlassen,
Sich selbst erniedrigen, einher in Demuth gehn,
Der Wahrheit Herold seyn und sich verspottet sehn,
Die Wunder Gottes thun, und an das Kreuz geschlagen,
Mit himmlischer Geduld des Menschen Schulden tragen,
Um der zu seyn, der ihm ein ewigs Heil erwirbt?
Deß Herz ist göttlich groß, der selbst für Feinde stirbt!
Erschrickt nicht die Vernunft? Ja! denn sie soll erschrecken.
Zu schwach, der Gottheit Rath vom Menschen zu entdecken,
Bet ich der Liebe Macht, die ich nicht fassen kann,
Gott ist kein Mensch, wie ich, in tiefster Demuth an.

Der Tag der Ewigkeit wird mehr Licht mir gewähren,
Des Gottmessias Lieb im Schauen mir erklären.
Unendlich ist mein Heil. O Glaube, der erfreut!
Gelobet sey der Herr, gelobt in Ewigkeit!

So spricht, und glaubt der Christ. Lern mehr sein Herz noch kennen,
Du wirst, sein Feind zu seyn, dir länger nicht vergönnen.
Ist seine Lehr ein Werk, das den Verstand nur übt?
Ihm Licht, doch auch zugleich mehr Stolz dem Herzen giebt?
Nein, edler wird sein Herz. Die Lüste zu besiegen,
Die, wider die Vernunft, sein Glück und deins bekriegen,
Dieß ist sein göttlich Amt. Nicht siegt er durch die Kraft,
Die bald der Eigennutz und bald der Stolz erschafft.
Nicht, als vor Menschen nur, die nach den Augen richten,
Nein, selber als vor Gott, erfüllt er seine Pflichten.
Die Strenge seiner Pflicht, die dir so traurig scheint,
Macht ihn zum Freudigsten. Er weis, Gott ist sein Freund.
Ja, streng ist seine Pflicht und schwer sind seine Werke;
Doch ein unendlich Glück, wie viel ertheilt dieß Stärke?
Der Christ fühlt dieses Glück. Heil und Unsterblichkeit
Glaubt er, von Gott belebt, und überwindet weit.

Ist dieß kein edles Herz, das brüderlich dich liebet?
Mit dir sich gern erfreut, sich gern mit dir betrübet?
Der Christ erblickt dein Gut; kein Neid empöret ihn;
Ihn heißt sein eignes Glück für dein Glück sich bemühn.
Und wenn du elend bist, wie gütig wird er eilen,
Von dem, was Gott ihm gab, dir hülfreich mitzutheilen!
Nicht dienet dir der Christ, groß vor der Welt zu seyn/
Und sich verehrt zu sehn. Nein, Menschen zu erfreun,
Dieß ist sein Gottesdienst; und unbemerkt von ihnen
Wird er mit Hülfe hier und dort mit Rathe dienen.
Nicht treibt ihn erst dein Dank zu reicher Wohlthat an;
Nein, was er Brüdern thut, das hat er Gott gethan.
Ein Trunk, mit dem sein Dienst dem Durstigen begegnet;
Ein Blick voll Trost, mit dem sein Herz den Müden segnet;
Ein Rath, mit dem er dich in deinem Kummer stärkt,
Nichts, weis er, ist so klein, das nicht der Herr bemerkt.
Eilt dort ein boshaft Herz, Unfrieden anzurichten:
So eilt sein sanfter Muth, der Brüder Zwist zu schlichten.
Er wird der Unschuld Schutz: ihr Leiden ist sein Schmerz;
Und ist sein Schutz zu schwach; arbeitet doch sein Herz.
Er hilft den Dürftigen die Mittel gern ersinnen,
Durch Fleiß ihr eigen Brod in Ruhe zu gewinnen;

Er legt durch Sparsamkeit, zu zarter Waisen Glück,
Die seine Hand erzieht, den Ueberfluß zurück;
Und er erspart das Gut, das Stolz und Pracht verzehren,
Den Kranken zu erfreun, die Wittwe zu ernähren.
Noch stärker nimmt sein Herz an deiner Tugend Theil.
Sein Beyspiel lehret dich; und einer Seele Heil
Ist ihm das größte Glück. Dir mangeln gute Sitten;
Er giebt dir Unterricht und stärket ihn durch Bitten.
Er sieht ein redlich Herz, das durch des Freygeists Spott
Im Glauben wanken will; er siehts, und wird sein Gott.
Er sieht, des Jünglings Fuß verläßt den Weg der Tugend;
Er eilt, als wärs sein Sohn, und rettet seine Jugend.
Oft sagt er, wenn du fehlst, es dir mit Demuth nicht;
Doch ein lehrreicher Blick ruft dich zu deiner Pflicht.
Sey groß, nicht aber fromm! er wird dein Herz verachten.
Sey klein und fromm! er wird nach deiner Liebe trachten.
Wann kränkt sein reiner Mund aus Schmähsucht deine Ruh?
Er rühmet dein Verdienst, deckt deine Fehler zu,
Und wagt, wenn deinen Ruhm und wenn den Ruf der Deinen
Ein Lästrer schänden will, für deinen Ruhm den seinen,

Er ist der wahre Freund. Sein Herz, in sich erfreut,
Verbreitet gern in deins den Tag der Heiterkeit.
Von Lüsten nicht beherrscht, fühlt er mit offnem Triebe
Der Freundschaft heiligs Glück; und seine Seel ist Liebe.
Er ehrt mich, wie sich selbst, und liebt mich treu, wie sich:
Sein Umgang giebt mir Muth, und ihm vertrau ich mich,
Mein Weib, mein Kind, den Rath, mein künftigs Glück zu bauen.
Wer Gott vor Augen hat, wie sollt ich dem nicht trauen?

Nur ists allein der Christ, der keine Rache sucht,
Den liebt, der ihn verfolgt, den segnet, der ihm flucht.
Er bleibt sich gleich, denkt groß: Laß meinen Feind mich schelten,
Die Rach ist mein, spricht Gott, und ich, ich will vergelten.
Beleidigt handelt er noch als ein Menschenfreund:
Sein Feind ist ohne Brod; er speiset seinen Feind.
Sein Feind geht bloß einher; der Christ erblickt sein Leiden,
Großmüthig läßt er den, der ihn verfolgte, kleiden.
Doch, wer den Schimpf erträgt, hat der wohl Edelmuth?
Räch ich nicht rühmlicher die Ehre durch mein Blut,

Wenn

Wenn ich des Unrechts dich durch Waffen überführe?
Mein Muth sucht deinen Fall == Dieß ist der Muth der Thiere!
Thor, ruft mir die Vernunft, ist denn das Leben dein?
Kämpf sieghaft, fäll den Feind; wirst du kein Mörder seyn?
Kein Feind des Vaterlands, den seine Rächer suchen,
Und kein Rebell vor Gott, dem alle Himmel fluchen?
Doch rächt mein Arm sich nicht: so wird mein Nam ein Spott;
Die Welt == Ist denn die Welt mehr, als ein starker Gott?
Und ist der Christ kein Held, der dir den Kampf versaget,
Und doch fürs Vaterland sein Blut mit Freuden waget?
Wer wird zur Zeit der Pflicht den Tod wohl minder scheun,
Als der, der herzhaft glaubt, ich werd unsterblich seyn?
Wird, in der Hand des Herrn, ihn die Gefahr erschüttern?
Nein; doch wer Gott nicht scheut, der muß vor allem zittern.
Geh itzt dem Christen nach, und folg ihm in sein Haus.
Verehret und geliebt, theilt er hier Freuden aus,
Sucht durch belebten Fleiß die Seinen wohl zu nähren,
Durch kluge Sparsamkeit des Fleißes Frucht zu mehren.

Sein Weib, sein würdigs Weib, erleichtert ihm die Müh,
Lohnt ihm mit Zärtlichkeit, und er empfindet sie.
Als Vater eilt er fromm, der Kinder Glück zu gründen,
Und in dem ihrigen seins noch einmal zu finden.
Er bildet gern ihr Herz; und an des Vaters Hand,
Regiert durch Gottesfurcht, geleitet durch Verstand,
Wächst sein gesittet Kind; und er schwächt Heil und Leben,
Dem Himmel und der Welt ein würdigs Glied zu geben.

Klug, ohne Hinterlist, streng, ohne Bitterkeit,
Noch liebreich, wenn er straft, noch sanft, wenn er gebeut,
Regiert der Christ sein Haus; und göttliche Gesetze
Sind seines Wandels Licht und seines Hauses Schätze.
Dem Niedern, der ihm dient, begegnet er gerecht.
Gibt gern ihm seinen Lohn, und ehrt in seinem Knecht
Ein göttliches Geschöpf, das, gleich dem Herrn der Erden
Hier lebt, um tugendhaft und glücklich einst zu werden.
Er ist des Knechtes Fürst; doch niemals ein Tyrann.
Er straft und zeigt ihm auch, daß er vergeben kann;
Hält ihn von Lastern ab, vermindert ihm das Leiden,
Belohnet seine Treu, und sorgt für seine Freuden.

Wie treu gehorcht er dir, du, seines Landes Fürst?
Gebeut! und er vollzieht, was du gebieten wirst.

Der

Der Gott, den er verehrt, hat dir den Thron gegeben
Den stützt er durch sein Gut, und stützt ihn durch sein Leben.
Mißbrauche die Gewalt! er trotzt ihr nicht; er fleht,
Und blickt mit Ehrfurcht noch auf deine Majestät.
Gebeut ihm, was du willst, nur nichts, was Gott verboten;
Dann widersetzt er sich, wenn alle Fürsten drohten.

Der Christ, ist der ein Freund der blöden Schüchternheit,
Die vor den Menschen flieht und die Gesellschaft scheut?
Nein, Freund, er wird mit Lust und ruhigem Gewissen
Das Glück, ein Mensch zu seyn, des Umgangs Glück, geniessen.
Gott schuf ihn nicht zur Quaal. Lad ihn zu Freuden ein;
Er scherzt mit feinem Witz, lacht heitrer bey dem Wein,
Freut sich des Saitenspiels; und Lieb in deinen Blicken,
Und Freud auf deiner Stirn, wird seine Seel entzücken.
Dieß, daß er Freude schmeckt und mäßig sie genießt,
Ist selbst der Wohlthat Dank, den er Gott schuldig ist;
Und heut erquickt er sich, um morgen seine Pflichten,
Als Bürger und als Christ, gestärkter zu entrichten.
In dem Vergnügen selbst wird er sich ein Gesetz.
Doch ist dein Umgang nichts, als ein beredt Geschwätz;

Nichts, als ein leer Gewerb vornehmer Eitelkeiten,
Nichts, als der Witz, den Ruhm der Andern zu bestreiten;
Ist nichts, als Schmeicheley, nichts, als der Geist der Pracht,
Des Balles und des Spiels, der so beredt dich macht:
So wird er seine Zeit ungern bey dir verschwenden.
Er ist zu klug, um sie nicht edler anzuwenden.
Nennst du dieß Lebensart, sich, aus Geselligkeit,
Den Taumel wilder Lust, das Glück der Trunkenheit,
Den Kützel frechen Spotts im Umgang zu vergönnen:
So ist der Christ kein Mann von Lebensart zu nennen.

Wie ruhig ist der Christ, wenn sich der Unchrist quält!
Ihm gnügt bey wenigem, wenn diesem alles fehlt.
Erringt er sich in Müh ein elend Glück durch Ränke?
Ists Niederträchtigkeit, sinds fesselnde Geschenke,
Wodurch er sich die Gunst des Mächtigern erschleicht?
Zufrieden mit dem Glück, das man durch Fleiß erreicht,
Und durch Verstand beschützt; nicht durstig nach den Ehren,
Die deinen Rang, mit ihm die Knechtschaft auch vermehren;
Dem Amte, das er ziert, und seiner Pflicht getreu,
Lebt er von mancher Quaal, die dich verfolget, frey.
Die Last des Uebermuths, in der sich Stolze quälen,
Die Müh, mit der sich selbst die Geizigen bestehlen,

Die Pein, die sich zum Lohn der Schwelger wild
erpraßt,
Der Fluch, den vor der Welt der Hasser sich erhaßt
Der Schmerz, mit dem der Neid sein feindlich Herz
verzehret,
Das Gift das früh den Lenz des Wollüstlings ver-
heeret,
Der Schimpf, mit dem, bestraft dort ein Ver-
schwender irrt,
Der Haß der endlich noch des Lästrers Rächer wird;
Dieß alles, und was sonst die Laster büßend tragen,
Sind, tugenhafter Christ! dir unbekannte Plagen,
Und hier kannst du dich schon des Lohns der Tugend
freun.
Doch drückt kein Elend ihn? Ja, laß ihn elend
seyn,
Und dann wirst du sein Herz in seiner Größ erblicken;
Groß durch Religion, wenn ihn die Leiden drücken.
Das Feuer frißt sein Gut, der Hagel seine Saat;
Kränkt dieß den Christen nicht? Es kränkt ihn; doch
der Rath
Der Vorsicht wird sein Trost. Wenn hier der Un-
christ tobet,
So spricht der Christ: Gott gabs; Gott nahms;
Er sey gelobet!
Ihn drückt der Armuth Last, sein Leben ist nur Müh.
Er fühlt die Dürftigkeit, und still erträgt er sie.
Der, der die Lilien so majestätisch kleidet,
Den Hirsch zur Quelle führt, das Schaaf in Auen
weidet,

Den jungen Raben speist, sorgt der für Menschen nicht?
Er sorgt; ich hoff auf ihn. Geduld ist meine Pflicht.
Verläumder schmähen ihn. Es schmerzt; doch ein Gewissen,
Das uns mit Beyfall lohnt, hilft diesen Schmerz versüssen.
Der Feind, den er genährt, raubt ihm sein Eigenthum;
Doch, wer das Unrecht trägt um Gutes, das ist Ruhm.
Der Tod der Seinigen schlägt seine Ruhe nieder;
Er weint, und tröstet sich: Bald seh ich dort sie wieder.
Sein Glaube wird verfolgt; doch, flüchtig und entblößt,
Bekennt er treu den Herrn, der theuer ihn erlöst.
Und spricht, vom schwersten Schlag des Arms des Herrn getroffen:
Wenn du mich tödten wolltst, werd ich auf dich doch hoffen!

So siegt der Christ im Kreuz und findt im Elend Ruh.
Doch du, des Christen Tod, wie feyerlich bist du?
Bestürzt verkündigt ihm der Arzt ein nahes Ende.
Er hörts, fühlt neue Kraft, drückt dankbar ihm die Hände.
So ist, Allmächtiger! denn meine Hülfe nah?
Du rufst, hier bin ich, Herr! Preis und Alleluja
Sey dir, der seine Hand stets über mich gebreitet,
Dir, Gott! der bis ans Grab mich wunderbar geleitet!

Wie oft vergaß mein Herz sein Heil und seine Pflicht!
Doch giengst du, Heiliger! nicht mit mir ins Gericht.
Vernimm des Dankes Lied, das ich dirsterbend bringe.
Ich bin viel zu gering, der Treu viel zu geringe
Und der Barmherzigkeit, die du an mir gethan.
Frohlockend bet ich dich mit allen Himmeln an,
Dich, Heil der ganzen Welt! Erfülle mein Vertrauen,
Und deine Herrlichkeit laß meine Seele schauen.
Du bist die Lieb, o Gott! und Gnade für und für.
Mein Geist wird seelig seyn; denn ihn befehl ich dir.
Mit allen Heiligen, von Herrlichkeit umgeben,
Unsterblich, Engeln gleich, werd ich dich schaun und leben.
Und du, mein bester Freund, der sich den Ruhm erwirbt,
Im Tod es mir zu seyn, leb wohl! = = Er sprichts, und stirbt!
Ist dieß des Christen Bild, das Herz die Pflicht des Christen,
Was lästerst du, sein Feind? Ists Thorheit, frey von Lüsten?
Gottselig und gerecht, und treu, und mäßig seyn?
Sich der vollbrachten Pflicht und seines Lebens freun?
Gesundheit, Ehr und Ruh, und Glück, zu schätzen wissen?
Wer soll denn sonst das Glück, dein Freund zu seyn, geniessen?
Der Mann, der keinen Gott und keinen Himmel glaubt,
Kein Recht und Unrecht kennt, sich, was er will, erlaubt,

Dir Ehre, Ruh und Glück, und selbst dein Weib entwendet,
Des Sohnes Herz verführt, und deine Töchter schändet?

Doch, sprichst du, werden auch viel solcher Christen seyn,
Wie sie dein Lied besingt! Wahr ists, die Zahl ist klein;
Doch was beschwerst du dich? Anstatt dich zu beschweren,
Daß ihrer wenig sind: so hilf die Zahl vermehren.
Nein, sprichst du, die Vernunft ist mir ein heller Licht:
Ihr folg ich. Folg ihr nur, sie hintergeht dich nicht.
Sprich sie bedachtsam an, die Wahrheit dir zu zeigen;
Doch laß das Vorurtheil, laß deine Lüste schweigen;
Dann höre, was sie spricht: sie wird dir laut gestehn,
Ein menschlichs Werk zu seyn, sey stets die Schrift zu schön.
Entblößt von deinem Stolz, wag dich in ihre Tiefen.
Prüf alles. Wer verwirft ein Werk, ohn es zu prüfen?
Frag sie: was ist der Mensch? Was soll er auf der Welt?
Er ist der Allmacht Werk, die liebreich ihn erhält.
Unsterblich ist sein Geist, und soll zu Seligkeiten,
In dieser Welt der Müh, dnrch Tugend sich bereiten.
Antwortet die Vernunft, wenn sie der Weise fragt,
So göttlich als das Wort, dem kein Verstand entsagt?
Frag sie, woher es kömmt, wenn Gott die Welt regieret,
Daß oft die Tugend seufzt, das Laster triumphiret?

Frag die Vernunft. Sie schweigt. Frag die Religion.
In jener Welt, spricht sie, vertheilt Gott Straf und Lohn.
Du spottest stolz der Schrift, nennst sie den Witz der Blöden,
Doch laß die Sokraten, von Gott und Tugend reden;
Spricht einer so gewiß, mit so viel Kraft und Licht,
So zuversichtlich schön, als ein Apostel spricht?
Des Witzes Fürst, Homer, singt seiner Gottheit Rechte.
Wer ist sein Zevs? ein Gott, der ich nicht werden möchte,
Ihn kleide noch so schön die Pracht der Dichtkunst ein,
Ich bin zu stolz sein Freund, und auch er selbst, zu seyn.
Doch welchen Gott der Macht erheben Davids Chöre?
Warum verkündigen den Gott nicht die Homere?
Das Volk des Heidenthums, verführt vom blinden Wahn,
Ruft hier ein Thier, als Gott, dort Pflanzen betend an;
Giebt erst durch seine Kunst dem Klotze Haupt und Glieder,
Und fällt dann vor dem Gott, dem es gezimmert, nieder;
Erhebt das Laster selbst, das es mit Scheu begeht,
Zum Gott, um dessen Schutz das Blut der Opfer fleht;
Warum entrissen die, die sich in Weisheit übten,
Und einen bessern Gott und beßre Sitten liebten,
Warum entrissen sie, Gott und der Tugend treu,
Das Volk dem Laster nicht, nicht der Abgötterey?

Warum gehorcht die Welt der Stimme blöder Jüden?
Sie reden; und ihr Wort sät Weisheit aus und Frieden.
Thut Buße! sprechen sie, dieß ists, was Gott gebeut.
Entblößt von Wissenschaft, fern von Beredsamkeit,
Tritt ein Apostel auf, und kündiget den Lüsten
Den Krieg gottselig an, und Heiden werden Christen.
Man widersetzt sich ihm. Der Weise schmäht das Wort.
Bestrafet und beschimpft stößt man den Lehrer fort.
Er duldet froh die Schmach, mit der man ihm begegnet;
Man droht, er zittert nicht; man fluchet ihm, er segnet,
Recht freudig vor dem Volk, und muthig vor dem Thron,
Und redt in Banden noch das Wort von Gottes Sohn;
Und seine Lehre siegt. Schon stürzen die Altäre,
Von Hoheit, Ehr und Glück, von der Gewalt der Heere,
Dem Arm des Vorurtheils, des Lasters und der List,
Vergebens unterstützt. Der Heide wird ein Christ.
Er glaubt, bezwingt sein Herz, bezwingt des Lasters Mächte;
Und Sklaven wilder Lust sind plötzlich Gottes Knechte.
Schon eilen auf ihr Haupt Verachtung, Schmach und Spott.
Verleugnet euern Herrn; nein! unser Herr ist Gott.

Man

Man wütet, und umsonst! der Christ ertragt die Leiden,
Und in des Henkers Arm des Todes Quaal mit Freuden.
Die Lehre Jesu siegt. Hat Gott sie nicht geschützt,
Sie nicht durch Kraft und Geist, durch Wunder unterstützt:
So mußt du dieß, daß sie hat Beyfall finden können,
Und daß sie sich erhielt, der Wunder Wunder nennen.

Du siehst viel Zweifel. Gut! Siehst du nicht auch viel Licht?
Wenn du Beweise siehst; dann ist der Glaube Pflicht.
Der Wahrheit heimlich feind, sinnreich in eitelu Fragen,
Hängst du dem Zweifel nach, und magst ihm nicht entsagen.
Prüf die Religion; doch denk auch, was du bist.
Daß dein Verstand umschränkt und Gott unendlich ist.
Thu ihren Willen treu; dann wirst du inne werden,
Sie sey des Himmels Geist und nicht der Witz der Erden.

Der Stolz.

Der du zu deiner Ruh dein Nichts so gern vergißt,
Und desto mehr dich dünkst, je weniger du bist,
Mensch! was erzeugt den Stolz, mit dem dein Herz sich nähret,
Nur dein Verdienst dir rühmt und Beßrer Werth entehret?
An Andern hassest du des Stolzes Eitelkeit,
Und sklavisch machst du ihn zum Herrn, der dir gebeut.

Wie strichst du, mir den Stolz, dieß Laster, vorzurücken?
Wenn zeig ich ihn? Sehr oft. Er redt aus deinen Blicken,
Er pralt in deinem Gang, gebeut aus deinem Ton;
Oft ist dein Kleid und oft des Dieners Kleid sein Thron;
Der Titel, der dich bläht, der Name deiner Väter,
Der dich so oft entzückt, wird dein und sein Verräther.
Was ists, wodurch der Stolz dich nicht zu fesseln weis?
Stand, Schönheit, Glück und Ruhm, Witz, Tugend, Kunst und Fleiß,
Das, was wir hoch mit Recht, und oft mit Unrecht schätzen,
Dieß alles beut er auf, sich fest in dir zu setzen;

Und

Und hast du kein Verdienst: so täuscht er dich durch Schein,
Läßt, was du niemals warst, dich in Gedanken seyn;
Und was du endlich hast, dieß sind vollkommne Gaben,
Und heimlich wirst du sie bloß dir zu danken haben.

So, sprichst du, soll ich blind der Güter Werth verschmähn,
Nicht wissen, was ich bin, was ich vermag, nicht sehn,
Den Vorzug, der mich schmückt, vor vielen schmückt, nicht kennen,
Mir den Genuß des Glücks und meiner selbst, nicht gönnen?
Mein Stolz ist ein Gefühl von meinem eignen Werth.
Wenn hab ich mehr zu seyn, als ich verdient, begehrt?
Kann ich in mir das Amt der Wahrheit wohl verwalten,
Und minder von mir selbst, als sich gebühret, halten?

O Freund! wer bist du denn? Ich seh aus deiner Pracht,
Dich hat der Ueberfluß, der Reichthum stolz gemacht.
Berechtigt dich ein Gut, das aus der Väter Kisten
In deine Hände fiel, dich königlich zu brüsten?
Ist jener, der durch Fleiß der Dürftigkeit entflohn,
Nicht würdiger, als du bey deiner Million?
Ist dieses ein Verdienst, viel Ueberfluß besitzen!
Verstehst du denn die Kunst, den Reichthum schön zu nützen,

Der Andern Glück zu seyn? Wozu gebrauchst du ihn?
Des Volks Bewunderung durch Pracht auf dich zu ziehn,
In Kutschen dich zu blähn, in Schlössern stolz zu wohnen,
Der Schmeichler Knecht zu seyn, und Narren zu belohnen;
Deswegen bist du stolz?

So recht! versetzt Crispin,
Er hat den Schatz ererbt; doch ich erwarb mir ihn.
Mir hat der Fleiß mein Gut, ihm hats das Glück beschereret;
Durch Witz hab ichs erreicht, durch Sparsamkeit vermehret.
Ich treibe keine Pracht, kein Hochmuth nimmt mich ein.
Doch ists nicht ein Verdienst, mit Ehren reich zu seyn?
Und darf ich dieß Verdienst nicht an mir selbst bemerken?
So gründlich weis Crispin sich in dem Stolz zu stärken.
Sein Gut, durch stumme List und tückischen Verstand
Den Armen abgedrückt, und Freunden oft entwandt,
Dem Fürsten und dem Staat durch Gleißnerey entrissen,
Dieß nennt er sein Verdienst, und trotzt auf sein Gewissen.

Doch

Doch, sey auch kein Crispin, sey reich durch bessern Fleiß!
Entstund dein Ueberfluß, dein Glück, auf dein Geheiß?
Wergab zu deiner Kunst die Fähigkeit und Kräfte?
Wodurch gelungen dir so glückliche Geschäfte?
Warst du der Herr der Zeit, die günstig dir erschien?
Des Zufalls, der mehr Glück, als Andern, dir verliehn?
Sind jene Redlichen, die sich im Mangel grämen,
Nicht diese, die durch Fleiß und Kunst dich oft beschämen?
Allein ich streite dir den größten Fleiß nicht ab.
Was schaffst du mit dem Gut, das Fleiß und Kunst dir gab?
„Ich unterhalte die, die gern sich nähren wollen = =
„Ich baue = = „ Baust du bloß, daß Andre leben sollen?
„Ich sorge für mein Haus und laß ihm einst mein Glück.„
Ich ließ ihm, wär ich du, gern weniger zurück,
Und würde, mir das Wohl der Meinen zu verpfänden,
Auf ihre Zucht, ihr Herz, weit mehr, als du, verwenden.
Du glaubst, du thust sehr viel; doch kenntest du die Pflicht
Des Reichthums und dich selbst: so glaubtest du dieß nicht.

Doch jener, dessen Geist dem Staube sich entrissen,
Den, ihrem Throne nah, die Fürsten günstig küssen;
Er, den die Weisheit hob und in der Höhe schützt,
Er, der sich selbst verzehrt, indem er Ländern nützt;
Er winkt, so flieht die Schaar des Hofes ihm entgegen,
Dem dräut sein Blick den Fluch, und jenem lacht er Segen;
Hat er, der Fürsten Freund, den jeder Tag mehr preist,
Und dessen Glanz zu sehn, der Fremde kostbar reist;
Er, dessen Namen schon ins Ohr entfernter Zeiten
Die Sänger des Apolls mit ewgem Laut verbreiten;
Hat er, den alles schätzt und sein Verdienst ihn lehrt,
Nicht Recht zu seinem Stolz, mit dem er sich verehrt?
O hätt er Muth genug, die Schmeichler zu verachten,
Dreist in sein Herz zu gehn und streng es zu betrachten,
Entkleidet von dem Schein, was Schein ist, zu verschmähn:
Wie würd er so beschämt auf seine Größe sehn!
Was ist die Weisheit denn, durch die sein Geist gestiegen?
Oft nur die Wissenschaft, den Fürsten zu vergnügen,
Durch Scenen stolzer Lust ihn glücklich zu zerstreun,
Und, um sich groß zu sehn, des Fürsten Knecht zu seyn.

Was ist die Wachtsamkeit, die seine Hoheit schützet?
Den, welcher mehr Verstand, mehr Witz, als er,
besitzet,
Dem Weisheit und Natur ein edler Herz verliehn,
Den Augen seines Herrn sorgfältig zu entziehn.
Was ist der Edelmuth, mit dem er andern dienet?
Ists Tugend, daß er sich, dein Schutz zu seyn,
erkühnet?
Bewegt ihn dein Verdienst, wenn er die Bittschrift liest,
Mehr, als die Kunst, mit der ein Narr den Saum
ihm küßt?
Er hilft mir, weil mein Flehn sein weichlichs Herz
beschweret;
Und meine Demuth ists, die ihn die Großmuth lehret.
Was ist des Großen Fleiß, von dem er stündlich
spricht?
Wem dient er? Meistens sich und selten seiner Pflicht.
Was treibt ihn feurig an, das Schwerste zu voll-
führen?
Sein Amt? Nein, mehr die Furcht, sein Amt
nicht zu verlieren.
O spricht er bey sich selbst: Gesegnet sey mein Rath!
Gesegnet sey mein Fleiß! denn beides hält den Staat;
Und wenn er dieß sich sagt, spricht oft das Land
indessen:
Verflucht sey doch die Kunst, den Unterthan zu pressen!
„Geschieht nicht, was geschieht, im ganzen Staat
durch mich?
„Wer übersieht ihm mehr, wer kennt ihn mehr,
als ich?„

Stirb, und vor deiner Gruft wird sich der Staat beschweren,
Du habst ihn nur gekannt, um tief ihn zu verheeren.
Hat jener, der sein Haus im Dunkeln treu regiert,
Ihm Fleiß und Tugend läßt, nicht mehr, als du, vollführt?
Ihn ehret die Vernunft; und gegen seine Größe
Ist deine Hoheit Schwulst, und dein Verdienst nur Blöße.

Am Stolz dem Großen gleich, und stolzer oft als er,
Tritt, der die Demuth lehrt, der Weise, dort einher,
Zeigt uns auf seiner Stirn, dem menschlichen Geschlechte,
Der künftgen Welt zum Dienst, verwachte finstre Nächte.
Wer, denkt er, trieb die Kunst so hoch, als ich sie trieb?
Wer schrieb am gründlichsten, seitdem man Bücher schrieb?
Ein Licht, aus meinem Geist hellstrahlend ausgeflossen,
Hat endlich den Verstand der Menschen aufgeschlossen.
Nun irrt kein Sterblicher, wofern er mich versteht,
Er lese, was ich schrieb. Sind so viel Alphabet
Voll Weisheit, hell erklärt, und kettenweis bewiesen,
Jahr aus, Jahr ein, gedruckt, und monatlich gepriesen,

Sind

Sind diese nicht geschickt, die Wahrheit zu erhöhn?
Nein, ehe glaubt ich selbst, mein Ruhm könnt untergehn.
O glaub es, stolzer Mann! wer wird dich künftig lesen?
Die Welt verlöre nichts, wärst du gleich nicht gewesen.

Ja, denkt ein Damon hier, der stolze Mann ist klein;
In meiner Wissenschaft, da glückt es, groß zu seyn.
Ist nicht mein kostbar Werk der Schmuck in Büchersälen?
Sagts nicht, wie viel ich weis, wie oft die Andern fehlen?
Führ einen Kenner an, ders nicht für göttlich hält?
Ja, Damon, doch dieß Werk, was nützt es denn der Welt?
Hast du durch deinen Dienst sie dir so sehr verpflichtet,
Als jener, der sein Dorf zur Tugend unterrichtet?

Doch dein Verdienst sey mehr, als ein gelehrter Ruf.
Sey selbst der größte Geist, den die Natur erschuf;
In dir sey Wissenschaft, Geschmack und Witz verbunden;
Hab überdacht, geprüft, und habe selbst erfunden;
Sey mit der Welt genau, die vor dir war, bekannt;
Sprich stets Beredsamkeit, sprich göttlichen Verstand;

Erforsche die Natur auf dem geheimsten Gleise;
Schreib ganze Schulen klug, und Nationen weise,
Und habe denn das Ziel des größten Ruhms erreicht,
Daß itzt dir keiner glich, und künftig keiner gleicht;
Noch hast du wenig Recht, Geringre zu verachten,
Und als den Würdigsten mit Stolz dich zu betrachten.
Der Geist, mit dem du dich so vieles Ruhms erkühnt,
Woher bekamst du ihn; was hat ihn dir verdient?
Sprach, eh du aus dem Nichts, als Mensch gebildet, giengest,
Schon ein Verdienst für dich, daß du so viel empfiengest?
Daß jene weise Hand, dir mehr als uns verleiht,
Giebt dir kein Recht zum Stolz, nein, zur Erkenntlichkeit.
Der Fleiß, den du verehrst, ist dieser Fleiß dein eigen?
Wer gab dir Muth und Lust, so glücklich ihn zu zeigen?
Geburt und Unterricht, der Lehrer und der Freund,
Das Beyspiel und das Glück, und was sich sonst vereint,
Den Trieb nach Wissenschaft und deinen Fleiß zu mehren,
Weß sind sie? Wag es nur, und zieh von deinen Ehren
Gerecht den Antheil ab, den jedes fordern kann,
Was hätte, sonder sie, dein großer Fleiß gethan?

Du

Du hast weit mehr gewirkt, als Tausend nicht verrichten,
Wahr ist; doch hattest du nicht auch weit größre Pflichten?
Gehört zur edlen That Erfolg und Umfang bloß?
Der Quell, aus dem sie fließt, macht unsre Handlung groß.
Verschwende deinen Fleiß in Schaaren großer Thaten,
Ihr Nutzen greif um sich, und segne ganze Staaten;
Allein, was war der Grund von deiner edlen Müh?
Der Menschen Glück? Sprach dieß in deiner Brust für sie?
Belebte deinen Fleiß, beseelte deine Triebe
Der heilge Ruf der Pflicht, der Geist der Menschenliebe?
Wie oder war dein Ruhm, der Geist der Eitelkeit,
Dein Glück der Gott, dem du den ewgen Fleiß geweiht?
Oft nur für unsern Ruhm erringen wir uns Stärke,
Und auf unedlem Grund erbaun wir edle Werke.
So füllt die Lilie wohlriechend ihr Gebiet,
Die doch den Nahrungssaft aus faulem Staube zieht:
So wird die Fruchtbarkeit, mit der die Saat sich hebet,
Und unsre Scheuren füllt, doch erst vom Schlamm belebet.

Die hellsten Tugenden sind diese Tugend nur?
Wie oft erzwinget sie der Hochmuth der Natur?

Er macht sie scheinbar nach, und weis, durch Kunst
bescheiden,
In Demuth, Höflichkeit und Güte sich zu kleiden.
Sieh jenen Gütigen! Stolz ists, der ihn erweicht;
Ich seh es aus der Hand, die mir die Gutthat reicht.
Nimm, sagt er durch die Art, mit der er sie beweget,
Das, was ein Niedriger, wie du, zu schätzen pfleget.
Du hast dich itzt mit Recht, mich anzuflehn, erkühnt,
Nützt nicht mein Ueberfluß auch dem, ders nicht
verdient?
Was ist der fromme Wunsch, womit Alcest uns segnet?
Stolz, den der Gruß beseelt, mit dem wir ihm
begegnet.
Sieh jenen Höflichen; mit welcher Freundlichkeit
Bemerkt er unsern Wunsch! Er schenkt uns seine Zeit,
Schleicht sich in unser Herz, und sucht, und lernt
in allen,
Der Künste schwerste Kunst, jedwedem zu gefallen,
Sich selber ist er nichts, und alles sind wir ihm;
Doch seine Höflichkeit ist stolzer Ungestüm
Und ein Befehl für uns, ihn doppelthoch zu achten,
Weil er so gütig war, nicht laut uns zu verachten.
Sieh die Bescheidne dort. Ihr Gang, ihr Blick, ihr
Ton
Ist Demuth; lobe sie, und sie erröthet schon.
Sie giebt der Schönheit Ruhm erschrocken dir zu-
rücke,
Und widerlegt ihn noch durch lobenswerthre Blicke,
Verringert ihren Werth, der sich dein Lob gewann,
Damit sie dir beweist, wie schön sie denken kann,

Und wird zuletzt vor dir der Demuth Thränen weinen,
Aus Stolz, was Göttlichers, als Andre sind, zu scheinen.

Man eifert auf den Stolz, nennt seinen Eifer Pflicht.
Und unser Eifer selbst ist Stolz, der aus uns spricht
Man schreibt ein sinnreich Werk, dieß Laster zu vertreiben,
Und wird aus Stolz geschickt, schön wieder ihn zu schreiben.

Man rühmt des Weisen Ruh, rühmt die Gelassenheit,
Mit der er sich beschützt, wenn ihm der Unfall dräut;
Und oft ist diese Ruh geheimer Trotz der Seelen,
Der spricht: Giengs nach Verdienst, so würde nichts mir fehlen.

Man rühmt des Helden Muth, der, wenn das Schwerdt der Schlacht
Itzt Legionen frißt, ihn unerschüttert macht;
Oft ist sein Muth nur Stolz. Er denkt, für meine Waffen,
Mich zu vertheidigen, sind diese nur geschaffen.

Doch herrscht der Uebermuth in Hohen nur allein?
Nein, selber das Gebiet der Niedrigsten ist sein.
Der arme Landmann sieht des Aermern reichre Garben;
Er sollte, denkt sein Stolz, er wohl, doch ich nicht, darben.

So sieht des Bettlers Noth ein Bettler ungerührt;
Mir Würdigern, denkt er, mir hätte viel gebührt.
So schließt des Künstlers Stolz aus seiner Tracht von Seide,
Wie viel er besser ist, als der im wollnen Kleide.

O Mensch! vertreibe doch den Glanz des falschen Lichts!
Warum verbirgst du dir mit so viel Kunst dein Nichts?
Was ist des Menschen Ruhm, des Klugen wahre Größe?
Die Kenntniß seiner selbst, die Kenntniß seiner Blöße;
Ein redendes Gefühl, das laut im Herzen spricht:
So viel ich hab und bin, hab ichs von mir doch nicht;
So wenig ich empfieng, will ichs mit Dank besitzen,
Mich seiner täglich freun, und unverdient es nützen.
Und ist dein Ohr, o Freund! vor dieser Stimme taub:
So schleiche tiefgebückt und krümme dich im Staub,
Und predige das Nichts der äußerlichen Ehren,
Du wirst den gröbsten Stolz auch noch im Staub ernähren.

Die Freundschaft.

Sey ohne Freund; wie viel verliehrt dein Leben!
Wer wird dir Trost und Muth im Unglück geben,
Und dich vertraut im Glück erfreun?
Wer wird mit dir dein Glück und Unglück theilen;
Dir, wenn du rufst, mit Rath entgegen eilen;
Und, wenn du fehlst, dein Warner seyn?

Sprich nicht: Wo sind der Freundschaft seltne Früchte?
Wer hält den Bund, den ich mit ihm errichte?
Wer fühlt den Trieb, den ich empfand?
O klage nicht! Es giebt noch edle Seelen.
Doch sehn wir auch, wenn wir uns Freunde wählen,
Genug auf Tugend und Verstand?

Aus Eitelkeit für jenen sich erklären,
Weil er vielleicht begehrt, wie wir begehren,
Und weil sein Umgang uns gefällt;
Das Herz ihm weihn, noch eh wir seines kennen,
Aus Eigennutz ihm unsre Zeit vergönnen;
Dieß ist nicht Freundschaft, dieß ist Welt.

Um einen Freund von edler Art zu finden,
Muß du zuerst das Edle selbst empfinden,
Das dich der Liebe würdig macht.
Hast du Verdienst, ein Herz voll wahrer Güte:
So sorge nichts ein ähnliches Gemüthe
Läßt deinen Werth nicht aus der Acht.

Du mußt für dich und die empfangnen Gaben
Erst Sorgfalt gnug, gnug Ehrerbietung haben;
Und deinem Herzen nichts verzeihn.
Du mußt dich oft, ohn Eigennutz zu dienen,
Du mußt dich stets, gerecht zu seyn, erkühnen,
Und daß es Andre sind, dich freun.

Ein Herz, das nie sich selbst mit Ernst bekämpfet,
Nie Stolz und Neid und Eigensinn gedämpfet;
Liebt dieses Herz wohl dauerhaft?
Wie bald wirds nicht durch kleine Fäll ermüden!
Es fühle sich, und stört der Freundschaft Frieden
Durch ungezähmte Leidenschaft.

Hast du das Herz, mit dem du dich verbunden,
Dem deinen gleich, der Liebe werth gefunden:
So thue was die Weisheit spricht.
Sie heißt in ihm dich jede Tugend ehren,
Wie sehr du liebst, durch Thaten ihn belehren,
Und macht sein Glück zu deiner Pflicht.

Sie legt dir auf, sein Gutes nachzuahmen.
Du ahmst es nach, und du belebst den Saamen
Der Eintracht und der Zärtlichkeit.
Du sorgst mit Lust für deines Freundes Ruhe,
Er, ob er gnug, dich zu verdienen, thue;
Und eure Treu wächst durch die Zeit.

Dein Freund, ein Mensch, wird seine Fehler haben;
Du duldest sie bey seinen größern Gaben,

Und milderst sie mit sanfter Hand.
Sein gutes Herz bedient sich gleicher Rechte,
Begeistert deins, wenns minder rühmlich dächte,
Und sein Verstand wird dein Verstand.

Wenn, ungewiß bey meiner Pflicht, ich wanke,
Wie stärkt mich oft der selige Gedanke:
Was thät Arist bey dieser Pflicht?
Verfahre so, als wär er selbst zugegen.
So giebt ein Blick auf ihn mir ein Vermögen;
Und der erst wankte, wankt itzt nicht.

Ein gleicher Zweck, des Geistes höchste Freude,
Der Weisheit Glück, vereint und führt uns beide;
Denn ich und er, sind beid ihr Freund.
Ein gleiches Gut, das höchste Gut der Erden,
Der Tugend Glück, läßt uns zufriedner werden;
Denn nur für sie sind wir vereint.

Ich eile froh, sein Glück ihm zu versüssen;
Doch daß ichs that, soll er nicht immer wissen;
Mein Herz belohnt mich schon dafür.
Und wenn ich ihm vor seinen Augen diene,
Entzieh ich doch dem Dienst des Dienstes Miene,
Als nützt ich minder ihm, denn mir.

Theilt er mit mir die Last der größern Sorgen:
So bleibt von mir die kleinst ihm nicht verborgen,

Und schwindet in Vertraulichkeit.
Kaum klag ichs ihm, was mich im Stillen drücket:
So hat sein Blick oft schon mein Herz erquicket,
Eh mich sein Mund mit Trost erfreut.

Entfernt von ihm wird mir ein Glück zu Theile,
Und wenn im Geist ichs ihm zu sagen eile,
Wird mir diß Glück gedoppelt süß.
Entfernt von ihm droht mir des Unglücks Pfeile;
Und wenn im Geist ichs ihm zu klagen eile,
So fühl ich minder Kümmerniß.

Wenn wir vertraut, mit aufgewecktem Herzen,
Nach reifem Ernst, die Stund uns froh verscherzen:
So bildet der Geschmack den Scherz.
Den Witz, den Geist, die uns itzt scherzen lehren,
Beseelt die Lieb; und daß wir uns verehren,
Vergißt auch nie das muntre Herz.

Sollt je ein Zwist der Freundschaft Ruhe kränken,
Sollt übereilt ich ihr zum Nachtheil denken,
Und meinem Freund ein Anstoß seyn:
So eilt ich schon, den Fehler zu gestehen.
Wars klein von mir, ihn hitzig zu begehen:
So ist es groß, ihn zu bereun.

Mensch, lerne doch dein Leben dir versüßen,
Und laß dein Herz von Freundschaft überfließen,

Der süßen Quelle für den Geist!
Sie quillt nicht bloß für diese kurzen Zeiten
Sie wird ein Bach, der sich in Ewigkeiten
Erquickend durch die Seel ergeußt.

Dort werd ich erst die reinste Freundschaft schätzen,
Und bey dem Glück, sie ewig fortzusetzen,
Ihr heilig Recht verklärt verstehn.
Dort werd ich erst ihr ganzes Heil erfahren,
Mich ewig freun, daß wir so glücklich waren,
Fromm mit einander umzugehn.

Der Ruhm.

Was ist das Gut, nach dem du strebst,
Der Ruhm, für den du denkst und lebst?
Wags, du sein Freund, ihn zu betrachten!
Gewährt er, was er dir verspricht,
So bleib ihm treu. Gewährt ers nicht,
So lern ihn dreist verachten.

Welch Glück, wenn mich ein Großer schätzt,
Der Fürst an seine Seite setzt,
Und laut mir seinen Beyfall schenket!
Alsdann wird mein Verdienst bekannt;
Dann denkt von mir das ganze Land
Groß, wie mein Ehrgeiz denket.

Wer ist der Große, der dich ehrt?
Sprich, kennt er der Verdienste Werth?
Setz ihn im Geist aus seinem Stande!
Vielleicht wird dir sein Beyfall klein;
Vielleicht hältst dus, ihm werth zu seyn,
Nunmehr für eine Schande.

Wenn itzt des Dichters Lobgedicht,
Der Redner göttlich von dir spricht,
Und laut dich die Geschichte preisen;
Wenn, auf ihr Wort, die halbe Welt
Dich für den größten Weisen hält;
Wirst du darum zum Weisen?

Wächst deiner Tugend etwas zu,
Gewinnet deines Geistes Ruh;
Wenn viele deinen Namen hören?
Bist du beglückt, in dir beglückt;
Wenn Thor und Thörinn auf dich blickt,
Und Länder dich verehren?

Suchst du den Ruhm nicht in der Pflicht,
Giebt dir dein Herz den Beyfall nicht!
Was wird dir Andrer Beyfall nützen?
Und hast du deinen Ruhm in dir;
Was sorgst du kummervoll dafür,
Den äußern zu besitzen?

Wenn jener deinen Namen liest,
Gleichgültig nennt, und dann vergißt;
Ist dieß ein schätzbar Glück zu nennen?
Ist dieß die Welt, die von dir hört;
Wenn gegen einen, der dich ehrt,
Dich tausend noch nicht kennen?

Ist dieß des Nachruhms Ewigkeit;
Wenn ein Scribent der Trockenheit
Sich künftig an dein Leben waget?
Und wenn dem Wandrer einst noch spät
Der Stein, vor dem er müßig steht,
Daß du zu früh starbst, saget?

Und ist das Glück so ungemein,
Von einer Welt gerühmt zu seyn,
Die oft den wahren Ruhm verkennet;
Das Laster rühmet, wenn es gleißt,
Die Wildheit Muth, den Unsinn Geist,
Und Ehrsucht Größe nennet?

Du strebst mit Eifersucht und Angst,
Damit du ihren Ruhm erlangst.
Wohlan, du sollst ihn schnell erstreben!
Doch welch unsichres Eigenthum!
Vielleicht reut bald die Welt der Ruhm,
Den sie dir schnell gegeben.

Die Zahl der Klugen ist nicht groß.
Verlangst du ihren Beyfall bloß,
So such ihn still in ihrer Sphäre.
Der Kluge sieht auf dein Verdienst;
Und bist du das nicht, was du schienst,
So bist du sonder Ehre.

Erwirb dir Tugend und Verstand;
Nicht, um sie, von der Welt genannt,
Mit eitlem Stolze zu besitzen.
Erwirb sie dir mit edler Müh,
Und halte dieß für Ruhm, durch sie
Der Welt und dir zu nützen.

Nicht deines Namens leerer Schall,
Nicht deiner Tugend Wiederhall
Muß dich zu großen Thaten stärken.
Die Zeit, die Kräfte, großer Geist!
Die du so laut dem Ruhme weihst,
Die weihe still den Werken.

Erfüllst du, was die Weisheit spricht,
Und gleicht dein Eifer deiner Pflicht:
So wird der Ruhm ihm folgen müssen.
Und wenn dein Werth ihn nicht erhält:
So giebt dir ihn, Trotz aller Welt,
Doch ewig dein Gewissen.

Vermischte Gedichte.

An
den Herrn Grafen,
Hanns Moritz von Brühl;
bey seinem vierzehnten
Geburstage.

O Graf! vom Himmel bestimmt, den Jahren,
welche noch kommen,
Ein Beyspiel seltner Verdienste zu seyn!
Am Tage deiner Geburt bitt ich zum Schöpfer der
Menschen
Um noch mehr Seelen, der deinigen gleich.

Am Tage deiner Geburt bitt ich mit freudigen
Thränen,
Mit Thränen, welche die Liebe mich lehrt:
Erfüll die Hoffnung der Welt, und sey in jeglichem Alter
Durch neue Tugend nützlich und groß.

Ja, Graf, ich weis es gewiß, du wirst die Hoffnung erfüllen,
Die deine Jugend verehrungswerth macht.
Nie herrscht ein kleiner Wunsch in deiner rühmlichen Seele,
Als Menschen glücklich und weise zu sehn.

Du wirst, begabt mit Macht, sie nur zum Wohlthun gebrauchen,
Und, unverblendet vom Glanze des Glücks,
Noch gütig, wenn du gebeutst, noch liebreich, wenn du bestrafest,
Noch groß seyn, wenn du die Bitte versagst.

Bey allem Beyfall der Welt, und bey der Liebe der Fürsten,
Wird der Gedanke dir niemals entfliehn,
Daß das vollkommenste Glück in einem reinen Gewissen,
Die wahre Hoheit im Herzen besteht.

Kein Mensch ist edel und frey, der den Begierden gehorchet,
Noch groß, wofern er dem Schöpfer nicht dient;
Er sey das Wunder der Welt, er sey der König der Helden,
Stets ist er ohne die Tugend ein Knecht.

Dich wird in Zukunft ein Volk, das Volk der Schmeichler belagern,
Die Pest der großen und glücklichen Welt;
Doch, stolz auf wahres Verdienst, wirst du den Lobspruch verachten,
Den dir der Richter im Herzen versagt.

Von edler Absicht erfüllt, wird dich die Mühe nicht quälen,
Zu scheinen, was man doch wirklich nicht ist.
Von edler Absicht erfüllt, wirst du dir immerfort ähnlich
Und auch im Kleinen noch liebenswerth seyn.

Der Ruhm, der Beyfall der Welt, ist der Verdienste Gefährte;
Doch heimlich folget die Eifersucht nach.
Wie wirst du, glücklicher Graf, einst diese Feindinn besiegen?
Durch Güte, wie sie dein Onkel besiegt.

Auf, Graf! bereichre dich itzt, itzt in dem Lenze der Jahre!
Mit allen Schätzen der Weisheit und Kunst.
Dein Rang, dein heller Verstand, dein edelfühlendes Herze,
Wie viel verspricht es der hoffenden Welt!

Dieß, in den Jahren des Kinds schon reifer denkender Jüngling,
Dieß bittet dich dein Verehrer und Freund.
Mein Lob ermuntre dein Herz! denn wenn sie keines verdienen,
So lob ich selber die Könige nicht.

An

Herrn

Johann Andreas Cramer;

bey seiner Verbindung.

O Freund, welch angenehm Gesichte
Rührt meinen Geist, indem ich dichte;
Dein künftig Schicksal zeigt sich mir.
Ich sehe sich in lange Zeiten
Dein Leben und Verdienst verbreiten,
Und Glück und Tugend folgen dir.
Dich seh ich an Charlottens Seite
Nach vielen Jahren noch, wie heute,
Als Mann und Freund vergnügt mit ihr,
Und immer dich, bey treuen Küssen,
Vertraulich und empfindungsvoll,
Das Glück der Zärtlichkeit geniessen,
Von der nur wenig Herzen wissen,
Die nur ein Cramer singen soll.

So wie sich deine Jahre mehren,
Mehrt dein Verdienst sich um die Welt.
Stets seh ich dich Geschmack und Tugend lehren,
Und beides, wenn du schreibst, gefällt.
Dein Geist stürzt bald den Aberglauben,
Und bald das Laster von dem Thron,
Und rettet uns, was schlaue Spötter rauben,
Das größte, die Religion.

Dann

Dann merkt die Welt auf deine Gaben;
Und wenn sie sie nicht recht erkennt:
So scheut sie doch den Schimpf; den nicht belohnt zu haben,
Den man des Lohnes würdig nennt.
Sie schmücket dich mit neuen Ehren; *
Und du, erkenntlich gegen sie,
Entzückst sie, bald mit heilgen Chören,
Bald durch die Pracht der Homilie.

Allein noch eine schönre Scene
Nimmt mich in deinem Leben ein,
Da liebe Töchter, liebe Söhne,
Des edlen Vaters Herz erfreun.
Gesucht und oft umringt von ihnen,
Fühlst du die zärtlichste Gewalt;
Dieß redt mit Kussen, dieß mit Mienen,
Wenn jenes dir entgegen lallt;
Du aber überläßt dich ihnen.
Da seh ich dich recht menschlich schön,
Da seh ich Cramern, wie Racinen, **
In einem Kreis mit Kindern spielend gehn.

Charlotte

* Der Herr Oberhofprediger Cramer war damals noch Pastor in dem Dorfe Crellwitz.

** Der jüngere Racine in dem Leben seines Vaters: " " *En présence même d'étrangers, il osoit être Pere: il étoit de tous nos jeux: je me souviens de processions dans lesquelles mes sœurs étoient le Clergé, j'étois le Curé, & l'auteur d'Athalie chantant avec nous, portoit la croix. Mémoires sur la vie de Jean Racine p. 6.*

Charlotte kömmt, und von Charlotten
Läßt du dich gern der Kinderspiele spotten,
Und küssend giebt sie dir den Lohn;
Da streichelt dich, indem sie küßte,
Als ob er auch mit lieben müßte,
Auf ihrem Arm der zarte Sohn.
So ruhst du oft vom Fleiße schwerer Werke,
Und bist nur Vater für dein Haus;
Prüfst liebreich deiner Kinder Stärke
Und bildest ihre Herzen aus.
Und freust dich, wenn der Sohn erscheinet,
Der jung schon dich und deine Freunde liest,
Bey einer schönen Stelle weinet,
Und heimlich eifersüchtig ist,
Daß noch von ihm die Welt nichts liest.

Ja, lieber Cramer, wahre Freuden,
Ich weis es, wahre warten dein.
Und wär es gnug, es wieder zu bereun:
So würd ich gleich um Eine dich beneiden.

Auf
Herrn Willens
Tod.

Du, dem ein weiser Gebrauch der Jugend, welche dich schmückte,
Das Ziel der glücklichsten Greise verhieß;
Der, würden Jahre verdient, sie durch sein Herze verdiente,
O Wille! Redliche weinen um dich!

Du stirbst, von Freunden beklagt, die mit unrühmlichen Thränen
Noch nie die Gabe des Mitleids entehrt.
Sie haben niemals geweint, als vor dem Grabe der Edlen,
Und von dem Reize der Tugend bewegt.

Aus allen klaget Ein Herz. So klagen zärtliche Brüder
Des jüngsten rühmlichen Bruders Verlust;
Sie sehen ihn blühend im Sarg, und rufen ängstlich: Ach Bruder!
Und Thränen reden das Uebrige fort.

Du stirbst, von Freunden verehrt, die selbst den Größten nicht ehren,
Wenn ohne Tugend der Purpur ihn schmückt.
O! Wille, seliger Freund! in welcher glücklichen Gegend,
In welchem Himmel frohlocket dein Geist?

Entrücket in das Gebiet der vielen tausendmal tausend,
Die sich in heiliger Wollust erfreun,
Wenn eine Seele noch mehr, gleich ihnen, glücklich geworden,
Wie viel, o Seliger, fühlest du da!

Dein Geist, der Unschuld geweiht, fand schon im sterblichen Leibe,
Schon hier in Freundschaft und Liebe sein Glück;
Und nun, vom Fleische getrennt, sieht er im göttlichen Lichte
Den Reiz der Tugend, und kennet sie ganz.

Er findet die Stimme bewährt, die hier im Herzen ihm sagte:
„Sey weis und gütig! Gott schuf dich dazu.
„Du lebst, mit Freyheit begabt, hier in dem Lande der Prüfung,
„Und Ewigkeiten erwarten dich dort.“

Er findt die Stimme bewährt, jauchzt himmlisch, daß er ihr folgte,
Da jauchzen Schaaren der Himmel mit ihm;
Er kömmt, geleitet durch sie, zum Thron des göttlichen Mittlers,
Fällt dreymal nieder, und betet ihn an.

Hier, hier verliert sich sein Blick im Glanz der Herrlichkeit Gottes;
Der Liebe Wunder eröffnen sich ihm.
So steht ein Jüngling erstaunt, dem, blind vom Leibe der Mutter,
Der Arzt die Binde vom Angesicht zieht.

Er sieht die Wunder der Welt mit starren Augen, und zittert.
Wo bin ich? ruft er, und zittert noch mehr.
Er sah die Sonne noch nicht; doch nun verläßt sie die Wolke,
Und unbeweglich bewundert er sie.

O Freund! glückseliger Freund! wir segnen deine Gebeine,
Und ehren ewig dein liebendes Herz.
Dich liebe, wer dich gekannt! dein Beyspiel lehre den Jüngling,
Damit er lebe, zu sterben, wie du!

Vor deinem Grabe sitz einst der Freunde künftige Nachwelt,
Und er, der Liebling des guten Geschmacks,
Bestreu mit Rosen dein Grab und sag aus deinen Gedichten
Die schönsten Stellen den Fühlenden vor!

Geistliche
Oden und Lieder.

Vorrede.

Wenn die Sprache der Poesie vorzüglich geschickt ist, die Einbildungskraft zu beleben, den Verstand auf eine angenehme Weise zu beschäftigen, und dem Gedächtnisse die Arbeit zu erleichtern; wenn sie geschickt ist, das Herz in Bewegung zu setzen, und die Empfindungen der Freude, der Liebe, der Bewunderung, des Mitleidens, des Schmerzens zu erwecken, oder zu unterhalten: so ist es unstreitig eine große Pflicht der Dichter, diese Kraft der Poesie vornehmlich den Wahrheiten und Empfindungen der Religion zu widmen. Da überdieses der Gesang eine große Gewalt über unsre Herzen hat, und von gewissen Empfindungen ein eben so natürlicher Ausdruck ist, als es die Mienen und Geberden des Gesichts sind: so sollte man der Religion besonders diejenige Art der Poesie heiligen, die gesungen werden kann. Ich habe in den nachstehenden Oden und Liedern diese Pflicht zu erfüllen gesucht. Habe ich sie mit dem gehörigen Fleiße, und zugleich mit Glücke, ausgeübt; sind diese Gesänge, oder doch nur einige derselben, geschickt, die Erbauung der Leser zu befördern, den Geschmack

an der Religion zu vermehren und Herzen in fromme Empfindungen zu setzen: so soll mich der glückliche Erfolg meines Unternehmens mehr erfreuen, als wenn ich mir den Ruhm des größten Heldendichters, des beredtesten Weltweisen aller Nationen, erstegt hätte. Scaliger sagt von einer gewissen Ode des Horaz, daß er lieber der Verfasser derselben, als König in Arragonien seyn möchte. Ich weis alte Kirchengesänge, die ich mit ihren Melodien lieber verfertiget haben möchte, als alle Oden des Pindars und Horaz. Man wird es mir nicht zutrauen, daß ich die Meisterstücke des menschlichen Witzes verachte; aber wenn es selbst die heidnischen Dichter für eine Pflicht, oder für eine Ehre gehalten, die Poesie ihrer verderbten Religion zu widmen: sollten sichs christliche Dichter zu keiner Ehre machen, für eine göttliche Religion zu dichten?

Vielleicht trägt die Geringschätzung, mit der die Welt auf ein geistliches Lied herabsieht, nicht wenig zur Versäumung dieser Pflicht bey. Aber sollen wir nur alsdann arbeiten, wenn der Ruhm und Beyfall der Welt sich zu unsrer Belohnung darbeut? Ist die Erfüllung seiner Pflicht nicht Ruhm

genug,

genug, wenn auch alle Zungen der Menschen schwiegen? Ist der Beyfall seines Gewissens nicht Ehre genug, wenn uns auch die ganze Welt für einen fanatischen Geist ansähe? Sollte die große Absicht, Weisheit und Tugend unter den Menschen auszubreiten, und die Ehre des Stifters unsrer Religion zu verherrlichen, kein Ruhm seyn, da nach demselben auch die Geister des Himmels, die so weit über uns erhaben sind, ringen? Ist der Vorwurf eines kleinen und einfältigen Geistes, eines Abergläubischen, oder Milzsichtigen, den uns die Spötter machen können, ist er, aus diesem Gesichtspunkte betrachtet, nicht der erhabenste Lobspruch für uns? Wer nicht groß genug ist, sich über diese falsche Schande hinwegzusetzen, der ist des Glückes werth, nur den Beyfall der Thoren und Leichtsinnigen zu haben.

Zu der Verachtung der geistlichen Gesänge überhaupt tragen unstreitig die vielen schlechten Lieder dieser Gattung nicht wenig bey. Viele wackere und fromme Männer haben es gewagt, geistliche Lieder zu dichten, und ihren Eifer für die Geschicklichkeit der Poesie angesehen. Aber wie die Frömmigkeit

demjenigen, dem es an Kenntnissen der Staats-Kunst fehlet, nicht die Geschicklichkeit ertheilen wird, in öffentlichen Geschäften glücklich zu arbeiten: so wird auch ein frommer Mann, bloß darum, weil er fromm ist, noch nicht mit Glücke in der Poesie arbeiten, wenn er mit ihren Regeln nicht bekannt und mit keinem poetischen Genie begabt ist. Man kann ein sehr gutes Herz, auch Verstand und Wissenschaft, und doch einen übeln Geschmack besitzen. Man kann sich unnatürlich, unrichtig, abentheuerlich ausdrücken, wenn man von den heiligen Wahrheiten in der Sprache der Poesie reden will; und man kann es doch sehr gut meynen. Man kann, wenn man, die Fesseln der Dichtkunst zu tragen, und die Menge ihrer Schwierigkeiten zu überwinden, nicht gewohnt ist, gezwungne, elende und frostige Lieder zur Andacht verfertigen, und doch außerdem ein guter, ja gar ein großer Redner seyn. Um desto mehr sollten diejenigen, die von der Natur die Gabe der Poesie empfangen haben, dieses Geschenke der Religion heiligen, da es nicht bloß auf unser Herz, nicht bloß auf den Verstand und die Gelehrsamkeit, ja selbst nicht auf die Beredsamkeit allein ankömmt, wenn wir Gesänge der Religion verfertigen wollen.

Noch eine Ursache, warum wir vielleicht in unsern Tagen mehr für die geistliche Poesie arbeiten sollten, ist diese, daß sich der Geschmack der Dichtkunst und Beredsamkeit in unserm Jahrhunderte sehr geändert hat. Vieles ist in der Sprache unsrer Väter, in ihrer Art zu denken, erlaubt, gebräuchlich und unanstößig gewesen, da es in unsern Tagen nicht mehr ist. Alle lebende Sprachen haben das Schicksal, daß sie sich ändern, wenn gleich nicht stets verbessern; daß Wörter veralten und ihren Werth verlieren, neue aufkommen und einen Werth erhalten, wenn er auch nur willkührlich seyn sollte. Endlich, wenn die Sitten feiner werden, so bekommen wir an einer nachläßigen, ungewählten und platten Schreibart einen Eckel. Dieser Eckel erstreckt sich auch auf die Schreibart in den Werken der Religion; und wir fangen an, oft die Uebungen der Andacht geringe zu schätzen, oder zu verachten, weil die Mittel, sie zu erwecken oder zu unterhalten, dem allgemeinen Geschmacke nicht mehr gemäß sind. Ich will diesen Eckel nicht ganz billigen; aber ich billige es auch nicht, daß man nicht eifriger ist, ihm vorzuwehren. Haben wir nicht eine Menge guter alter Predigten, und warum druckt man so viel neue mit Rechte? Der

Geschmack in der Beredsamkeit hat sich geändert und gebessert; und viele können die rauhe unbearbeitete Sprache und den sorglosen Ausdruck unsrer Väter nicht mehr dulden. Aus eben diesem Grunde wird man auch in der geistlichen Poesie, wenigstens wegen des gesittetern Theils unsrer Nation, neue Versuche wagen müssen; ob es gleich gewiß bleibt, daß wir viel schöne Lieder haben, die in hundert Jahren noch eben so verständlich und geistreich seyn werden, als sie vor hundert oder zweyhundert Jahren waren. Wer diese verdrängt, um nur neuere dafür unterzuschieben, der ist gegen unsre Väter undankbar, und gegen die Erbauung, welche sie schaffen, unempfindlich. Viele alte Lieder sind auch nur stellenweise verwerflich; und wäre zu wünschen, daß die Verbesserung derselben weniger Schwierigkeiten ausgesetzet seyn möchte. Ich glaube nicht, um nur ein Beyspiel anzuführen, daß unsre Väter durch die Stelle des Abendliedes:

Oeffne deiner Güte Fenster,
Sende deine Wach herab,
Daß die schwarzen Nachtgespenster ꝛc.

[illegible] beleidiget worden; aber ich glaube, daß sie in unsern Tagen beleidiget. Das Platte in der geist-

lichen

lichen Poesie ist weder die Schuld unsrer Sprache, noch der Andacht. Luther hat in seinen herrlichen Liedern die Sprache meistens glücklich gewählt, so entfernt er auch von unsern Tagen gewesen ist. Es ist auch nicht die Härte der alten Sprache, welche Leser von Geschmacke beleidiget, sondern das gezwungene, frostige, abentheuerliche Harte; nicht die Versetzung der Wörter, sondern die unnöthige und armselige Verwerfung. Man lese folgende Stelle:

Es ist ja, Herr, dein Geschenk und Gab,
Mein Leib, Seel und alls, was ich hab
In diesem armen Leben;
Damit ichs brauch zum Lobe dein,
Zum Nutz und Dienst des Nächsten mein,
Wollst mir deine Gnade geben!

Sie hat viel Hartes nach unsrer itzigen Mundart und uns ungewöhnliche Versetzungen; und dennoch, wer kann sie ohne Bewegung, ohne daß er fühlt, wie seine Seele von Dank und Demuth durchdrungen wird, singen oder lesen? Sie ist mehr werth, als ganze Bänden neuer Lieder, die kein anders Verdienst haben, als daß sie rein sind. Und warum ist diese Stelle, ungeachtet ihrer Härte, so schön? Weil der Ausdruck stark und kräftig, weil der Innhalt des Gedan-

kens groß, und doch der Gedanke nicht ausgedehnt ist; weil die Kürze und der Nachdruck das Harte entschuldigen; weil die Versetzung der Deutlichkeit nicht schaden, sondern mehr die Aufmerksamkeit befördern.

Aus den guten geistlichen Gesängen, die wir haben, und überhaupt aus der Natur derjenigen Gattung von Gedichten, die dem Gesange gewidmet sind, ist es leicht, sich die Regeln von dieser Art der geistlichen Poesie zu entwerfen. Es muß eine allgemeine Deutlichkeit darinne herrschen, die den Verstand nährt, ohne ihm Eckel zu erwecken; eine Deutlichkeit, die nicht von dem Matten und Leeren, sondern von dem Richtigen entsteht. Es muß eine gewisse Stärke des Ausdrucks in den geistlichen Gesängen herrschen, die nicht so wohl der Pracht und der Schmuck der Poesie, als die Sprache der Empfindung, und die gewöhnliche Sprache des denkenden Verstandes ist. Nicht das Bilderreiche, nicht das Hohe und Prächtige der Figuren ist das, was sich gut singen und leicht in Empfindung verwandeln läßt Die Einbildungskraft wird oft sehr davon erfüllt, daß das Herz nichts empfängt. Es muß in

geist-

geistlichen Liedern zwar die übliche gewählte Sprache der Welt herrschen: aber noch mehr, wo es möglich ist, die Sprache der Schrift; diese unnachahmliche Sprache, voll göttlicher Hoheit und entzückender Einfalt. Oft ist der Ausdruck der Lutherischen Uebersetzung selbst der kräftigste; oft giebt das Alterthum desselben der Stelle des Liedes eine feyerliche und ehrwürdige Gestalt; oft werden die Wahrheiten, Lehren, Verheißungen, Drohungen der Religion dadurch am gewissesten in das Gedächtniß zurück gerufen, oder die Vorstellung davon am lebhaftesten in unserm Verstande erneuert. Ja, oft können auch selbst die Stellen und Ausdrücke der Schrift durch den Zusammenhang, in den sie der Liederdichter bringt, eine Art von Commentario erhalten, der für die Menge vielleicht sehr nöthig ist.

Es giebt eine doppelte Gattung der geistlichen Oden; zu der einen gehören die Lehroden, zu der andern die Oden für das Herz. Wir benennen sie so, nachdem mehr Unterricht, oder mehr Empfindung darinne herrschet. Es wird also auch eine doppelte Schreibart dieser Oden geben. In den Lehroden wird Deutlichkeit und Kürze vornehmlich herrschen müssen;

in der andern Gattung die Sprache des Herzens, die lebhafte, gedrungene, feurige und doch stets verständliche Sprache. Daß der Verstand in den Liedern unterrichtet und genährt werde, ist eine sehr nothwendige Pflicht, wenn man die unrichtigen Begriffe, die sich die Menge von der Religion macht, den Mangel der Kenntniß in den Wahrheiten derselben, und die täglichen Zerstreuungen bedenkt, unter denen unsre Einsicht in die Religion, oft Sätze, oft Bestimmungen und Beweise, oft wenigstens den Eindruck und die lebhafte Vorstellung davon verliert.

Die Lieder für das Herz, denen der Gesang vorzüglich eigen ist, müssen so beschaffen seyn, daß sie uns alles, was erhaben und rührend in der Religion ist, fühlen lassen; das Heilige des Glaubens, das Göttliche der Liebe, das Heldenmüthige der Selbstverläugnung, das Große der Demuth, das Liebenswürdige der Dankbarkeit, das Edle des Gehorsams gegen Gott und unsern Erlöser, das Glück, eine unsterbliche, zur Tugend und zum ewigen Leben erschaffne und erlöste Seele zu haben; daß sie uns die Schändlichkeit des Lasters, das Thierische der Lüste und Sinnlichkeit, das Niederträchtige des Geizes, das

Kleine

Kleine der Eitelkeit, das Schreckliche der Wollust, mit Einem Worte, die Reizungen der Tugend und die Häßlichkeit des Lasters empfinden lassen; der Tugend, wie sie von Gott geliebt, befohlen, zu unserm Glücke befohlen wird; des Lasters, wie es vor Gott ein Aufruhr, für uns Schande, zeitliches Elend, ewige Pein ist.

Da die geistlichen Gesänge nicht wie die andern Arten der Poesie das Vergnügen zu ihrer Haupt-Absicht haben: so soll man für den Wohlklang weniger besorgt seyn, als für das Nachdrückliche und Kräftige. Das Ohr leide bey einer kleinen Härte, bey einem abgerißnen e, bey einem nicht ganz reinen Reime; wenn nur das Herz dabey gewinnt. Ein kleiner Fehler, ohne den eine größre Schönheit nicht wohl erreicht werden kann, hört auf an demselbigen Orte ein Fehler zu seyn. Dadurch will ich aber weder meinen Freyheiten eine Schutzrede halten, noch junge Dichter in der Nachläßigkeit des Wohlklanges und Versbauens bestärken. Genug, daß ich die Pflichten der Ausbesserung bey diesen Gesängen eben so wenig vergessen habe, als bey meinen übrigen Gedichten. Dieß Zeugniß, wenn

ich

ich mirs nicht selbst geben darf, können mir doch meine Freunde geben. Kommen in diesen Liedern hin und wieder ähnliche Ausdrücke und einerley biblische Stellen vor: so rechtfertiget entweder der Innhalt diese Freyheit, oder der Gedanke, daß ein Lied für sich ein ganzes ist, das man in einer Sammlung, als von den andern abgesondert, betrachten muß. Bey den meisten dieser Lieder habe ich auf Melodien zurückgesehen, von denen ich zu Ende des Werkes ein Verzeichniß angehangen; und wie die Declamation des Redners seiner Rede das Leben giebt, so giebt oft die Melodie erst dem Liede seine Kraft. Vieles wird durch den Gesang eindringender und sanfter, als es im Lesen war; und viele Lieder müssen aus diesem Gesichtspunkte am meisten betrachtet werden. Sind endlich die gegenwärtigen nicht alle im eigentlichen Verstande zum Singen geschickt: so wird es doch genug Belohnung für mich seyn, wenn sie sich mit Erbauung lesen lassen. Leipzig, im Monat März, 1757.

Bitten.

Bitten.

Gott, deine Güte reicht so weit,
So weit die Wolken gehen;
Du krönst uns mit Barmherzigkeit,
Und eilst, uns beyzustehen.
Herr, meine Burg, mein Fels, mein Hort,
Vernimm mein Flehn, merk auf mein Wort;
Denn ich will vor dir beten!

Ich bitte nicht um Ueberfluß
Und Schätze dieser Erden.
Laß mir, so viel ich haben muß,
Nach deiner Gnade werden.
Gieb mir nur Weisheit und Verstand,
Dich Gott, und den, den du gesandt,
Und mich selbst zu erkennen.

Ich bitte nicht um Ehr und Ruhm,
So sehr sie Menschen rühren;
Des guten Namens Eigenthum
Laß mich nur nicht verlieren.
Mein wahrer Ruhm sey meine Pflicht,
Der Ruhm vor deinem Angesicht,
Und frommer Freunde Liebe.

So bitt ich dich, Herr Zebaoth,
Auch nicht um langes Leben.
Im Glücke Demuth, Muth in Noth,
Das wollest du mir geben.
Ins deiner Hand steht meine Zeit;
Laß du mich nur Barmherzigkeit
Vor dir im Tode finden.

Danklied.

Du bists, dem Ruhm und Ehre gebühret;
Und Ruhm und Ehre bring ich dir.
Du, Herr, hast stets mein Schicksal regieret,
Und deine Hand war über mir.

Wenn Noth zu meiner Hütte sich nahte:
So hörte Gott, der Herr, mein Flehn
Und ließ, nach seinem gnädigen Rathe,
Mich nicht in meiner Noth vergehn.

Ich sank in Schmerz und Krankheit darnieder;
Und rief: O Herr, errette mich!
Da half mir Gott, der Mächtige wieder,
Und mein Gebein erfreute sich.

Wenn mich der Haß des Feindes betrübte:
Klagt ich Gott kindlich meinen Schmerz.
Er half, daß ich nicht Rache verübte,
Und stärkte durch Geduld mein Herz.

Wenn ich, verirrt vom richtigen Pfade;
Mit Sünde mich umfangen sah,
Rief ich zu ihm: dem Vater der Gnade;
Und seine Gnade war mir nah.

Um Trost war meiner Seele so bange;
Denn Gott verbarg sein Angesicht.
Ich rief zu ihm: Ach Herr, wie so lange?
Und Gott verließ den Schwachen nicht.

Er half, und wird mich ferner erlösen,
Er hilft; der Herr ist fromm und gut.
Er hilft aus der Versuchung zum Bösen,
Und giebt mir zu der Tugend Muth.

Dir dank ich für die Prüfung der Leiden,
Die du mir liebreich zugeschickt.
Dir dank ich für die häufigern Freuden,
Womit mich deine Hand beglückt.

Dir dank ich für die Güter der Erden,
Für die Geschenke deiner Treu.
Dir dank ich; denn du hießest sie werden,
Und deine Güt ist täglich neu.

Dir dank ich für das Wunder der Güte;
Selbst deinen Sohn gabst du für mich.
Von ganzer Seel und ganzem Gemüthe,
Von allen Kräften preis ich dich.

Erhebt ihn ewig, göttliche Werke!
Die Erd ist voll der Huld des Herrn.
Sein, sein ist Ruhm und Weisheit und Stärke;
Er hilft und er errettet gern.

Er hilft. Des Abends währet die Klage,
Des Morgens die Zufriedenheit.
Nach einer Prüfung weniger Tage
Erhebt er uns zur Seligkeit.

Vergiß nicht deines Gottes, o Seele!
Vergiß nicht, was er dir gethan.
Verehr und halte seine Befehle,
Und bet ihn durch Gehorsam an!

Das Gebet.

Dein Heil, o Christ, nicht zu verscherzen,
Sey wach und nüchtern zum Gebet!
Ein Flehn aus reinem guten Herzen
Hat Gott, dein Vater, nie verschmäht.
Erschein vor seinem Angesichte
Mit Dank, mit Demuth, oft und gern,
Und prüfe dich in seinem Lichte,
Und klage deine Noth dem Herrn.

Welch Glück, so hoch geehrt zu werden,
Und im Gebett vor Gott zu stehn!
Der Herr des Himmels und der Erden,
Bedarf der eines Menschen Flehn?
Sagt Gott nicht: Bittet, daß ihr nehmet?
Ist des Gebetes Frucht nicht dein,
Wer sich der Pflicht zu beten schämet,
Der schämt sich Gottes Freund zu seyn.

Sein Glück von seinem Gott begehren,
Ist dieß denn eine schwere Pflicht?
Und seine Wünsche Gott erklären,
Erhebt dieß unsre Seele nicht?
Sich in der Furcht des Höchsten stärken,
In dem Vertraun, daß Gott uns liebt,
Im Fleiß zu allen guten Werken,
Ist diese Pflicht für dich betrübt?

Bet oft in Einfalt deiner Seelen;
Gott sieht aufs Herz, Gott ist ein Geist.
Wie können dir die Worte fehlen,
Wofern dein Herz dich beten heißt,

Nicht Töne finds, die Gott gefallen,
Nicht Worte, die die Kunst gebeut,
Gott ist kein Mensch. Ein gläubig Lallen,
Das ist vor ihm Beredsamkeit.

Wer das, was uns zum Frieden dienet,
Im Glauben sucht, der ehret Gott.
Wer das zu bitten sich erkühnet,
Was er nicht wünscht, entehret Gott.
Wer täglich Gott die Treue schwöret,
Und dann vergißt, was er beschwur;
Und klagt, daß Gott ihn nicht erhöret,
Der spottet seines Schöpfers nur.

Bet oft zu Gott, und schmeck in Freuden,
Wie freundlich er, dein Vater, ist
Bet oft zu Gott, und fühl in Leiden,
Wie göttlich er das Leid versüßt.
Bet oft, wenn dich Versuchung quälet;
Gott hörts, Gott ists, der Hülfe schafft.
Bet oft, wenn innrer Trost dir fehlet;
Er giebt den Müden Stärk und Kraft.

Bet oft, und heiter im Gemüthe,
Schau dich an seinen Wundern satt,
Schau auf den Ernst, schau auf die Güte,
Mit der er dich geleitet hat.
Hier iretest du in deiner Jugend,
Im Alter dort. Er trug Geduld,
Rief dich durch Glück und Kreuz zur Tugend;
Erkenn und fühle seine Huld.

Bet oft und schau mit Adlers Blicken
Hin in des Ewigen Gezelt,
Und schmeck im gläubigen Entzücken
Die Kräfte der zukünftgen Welt.
Ein Glück von Millionen Jahren,
Welch Glück! Doch ists von jenem Glück,
Das dem der Herr wird offenbaren,
Der ihm hier dient, kein Augenblick.

Bet oft; durchschau mit heilgem Muthe
Die herzliche Barmherzigkeit
Deß, der mit seinem theuren Blute
Die Welt, der Sünder Welt befreyt.
Nie wirst du dieses Werk ergründen,
Nein, es ist eine Gottes That.
Erfreu dich ihrer, rein von Sünden,
Und ehr im Glauben Gottes Rath.

Bet oft; entdeck am stillen Orte
Gott ohne Zagen deinen Schmerz.
Er schließt vom Herzen auf die Worte,
Nicht von den Worten auf das Herz.
Nicht dein gebognes Knie, nicht Thränen,
Nicht Worte, Seufzer, Psalm und Ton,
Nicht dein Gelübd rührt Gott; dein Sehnen,
Dein Glaub an ihn und seinen Sohn.

Bet oft; Gott wohnt an jeder Stäte,
In keiner minder oder mehr.
Denk nicht: Wenn ich mit vielen bete;
So find ich eh bey Gott Gehör.

Gott ist kein Mensch. Ist dein Begehren
Gerecht und gut: so hört ers gern.
Ists nicht gerecht: so gelten Zähren
Der ganzen Welt nichts vor dem Herrn.

Doch säume nicht in den Gemeinen
Auch öffentlich Gott anzuflehn,
Und seinen Namen mit den Seinen,
Mit deinen Brüdern, zu erhöhn;
Dein Herz voll Andacht zu entdecken,
Wie es dein Mitchrist dir entdeckt,
Und ihn zur Innbrunst zu erwecken,
Wie er zur Innbrunst dich erweckt.

Bist du ein Herr, dem Andre dienen:
So sey ihr Beyspiel, sey es stets,
Und feyre täglich gern mit ihnen
Die selge Stunde des Gebets.
Nie schäme dich des Heils der Seelen,
Die Gottes Hand dir anvertraut,
Kein Knecht des Hauses müsse fehlen;
Er ist ein Christ, und werd erbaut!

Bet oft zu Gott für deine Brüder,
Für alle Menschen, als ihr Freund;
Denn wir sind Eines Leibes Glieder;
Ein Glied davon ist auch dein Feind.
Bet oft; so wirst du Glauben halten,
Dich prüfen, und das Böse scheun,
An Lieb und Eifer nicht erkalten,
Und gern zum Guten weise seyn.

Die Ehre Gottes aus der Natur.

Die Himmel rühmen des Ewigen Ehre,
Ihr Schall pflanzt seinen Namen fort.
Ihn rühmt der Erdkreis, ihn preisen die Meere;
Vernimm, o Mensch, ihr göttlich Wort!

Wer trägt der Himmel unzählbare Sterne?
Wer führt die Sonn aus ihrem Zelt?
Sie kömmt und leuchtet und lacht uns von ferne,
Und läuft den Weg, gleich als ein Held.

Vernimms, und siehe die Wunder der Werke,
Die die Natur dir aufgestellt!
Verkündigt Weisheit und Ordnung und Stärke
Dir nicht den Herrn, den Herrn der Welt?

Kannst du der Wesen unzählbare Heere,
Den kleinsten Staub fühllos beschaun?
Durch wen ist alles? O gieb ihm die Ehre!
Mir, ruft der Herr, sollst du vertraun.

Mein ist die Kraft, mein ist Himmel und Erde;
An meinen Werken kennst du mich.
Ich bins, und werde seyn, der ich seyn werde,
Dein Gott und Vater ewiglich.

Ich bin dein Schöpfer, bin Weisheit und Güte,
Ein Gott der Ordnung und dein Heil;
Ich bins! Mich liebe von ganzem Gemüthe,
Und nimm an meiner Gnade Theil.

Prüfung am Abend.

Der Tag ist wieder hin, und diesen Theil des Lebens,
Wie hab ich ihn verbracht? Verstrich er mir vergebens?
Hab ich mit allem Ernst dem Guten nachgestrebt?
Hab ich vielleicht nur mir, nicht meiner Pflicht gelebt?

Wars in der Furcht des Herrn, daß ich ihn angefangen?
Mit Dank, und mit Gebet, mit eifrigem Verlangen,
Als ein Geschöpf von Gott der Tugend mich zu weihn,
Und züchtig, und gerecht, und Gottes Freund zu seyn?

Hab ich in dem Beruf, den Gott mir angewiesen,
Durch Eifer und durch Fleiß, ihn diesen Gott gepriesen;
Mir und der Welt genützt, und jeden Dienst gethan.
Weil ihn der Herr gebot, nicht weil mich Menschen sahn?

Wie hab ich diesen Tag mein eigen Herz regieret?
Hat mich im Stillen oft ein Blick auf Gott gerühret?
Erfreut ich mich des Herrn, der unser Flehn bemerkt?
Und hab ich im Vertraun auf ihn mein Herz gestärkt?

Dacht ich bey dem Genuß der Güter dieser Erden
An den Allmächtigen, durch den sie sind und werden?
Verehrt ich ihn im Staub? Empfand ich seine Huld?
Trug ich das Glück mit Dank, den Unfall mit Geduld?

Und wie genoß mein Herz des Umgangs süße Stunden?
Fühlt ich der Freundschaft Glück, sprach ich, was ich empfunden?
War auch mein Ernst noch sanft, mein Scherz noch unschuldsvoll?
Und hab ich nichts geredt, das ich bereuen soll?

Hab ich die Meinigen durch Sorgfalt mir verpflichtet,
Sie durch mein Beyspiel still zum Guten unterrichtet?
War zu des Mitleids Pflicht mein Herz nicht zu bequem?
Ein Glück, das Andre traf, war dieß mir angenehm?

War mir der Fehltritt leid, so bald ich ihn begangen?
Bestritt ich auch in mir ein unerlaubt Verlangen?
Und wenn in dieser Nacht Gott über mich gebeut,
Bin ich, vor ihm zu stehn, auch willig und bereit?

Gott,

Gott, der du alles weißt, was könnt ich dir verhelen?
Ich fühle täglich noch die Schwachheit meiner Seelen.
Vergib durch Christi Blut mir die verletzte Pflicht;
Vergib, und gehe du nicht mit mir ins Gericht.

Ja, du verzeihest dem, den seine Sünden kränken;
Du liebst Barmherzigkeit, und wirst auch mir sie schenken.
Auch diese Nacht bist du der Wächter über mir;
Leb ich, so leb ich dir, sterb ich, so sterb ich dir!

Gelassenheit.

Was ists, daß ich mich quäle?
Harr Seiner, meine Seele?
Harr und sey unverzagt!
Du weist nicht, was dir nützet;
Gott weis es, und Gott schützet,
Er schützet den, der nach ihm fragt.

Er zählte meine Tage,
Mein Glück und meine Plage,
Eh ich die Welt noch sah,
Eh ich mich selbst noch kannte,
Eh ich ihn Vater nannte,
War er mir schon mit Hülfe nah.

Die kleinste meiner Sorgen
Ist dem Gott nicht verborgen,
Der alles sieht und hält;
Und was er mir beschieden,
Das dient zu meinem Frieden,
Wärs auch die größte Last der Welt.

Ich lebe nicht auf Erden,
Um glücklich hier zu werden;
Die Lust der Welt vergeht.
Ich lebe hier im Segen
Den Grund zum Glück zu legen,
Der ewig, wie mein Geist, besteht.

Was dieses Glück vermehret,
Sey mir von dir gewähret!
Gott! du gewährst es gern.
Was dieses Glück verletzet,
Wenns alle Welt auch schätzet,
Sey, Herr, mein Gott, mir ewig fern!

Sind auch der Krankheit Plagen,
Der Mangel schwer zu tragen,
Noch schwerer Haß und Spott:
So harr ich, und bin stille
Zu Gott; denn nicht mein Wille,
Dein Wille nur, geschehe, o Gott!

Du bist der Müden Stärke,
Und aller deiner Werke
Erbarmst du ewig dich.
Was kann mir widerfahren,
Wenn Gott mich will bewahren,
Und er, mein Gott, bewahret mich.

Die Wachsamkeit.

Nicht, daß ichs schon ergriffen hätte;
Die beste Tugend bleibt noch schwach;
Doch, daß ich meine Seele rette,
Jag ich dem Kleinod eifrig nach.
Denn Tugend ohne Wachsamkeit
Verliert sich bald in Sicherheit.

So lang ich hier im Leibe walle,
Bin ich ein Kind, das strauchelnd geht.
Der sehe zu, daß er nicht falle,
Der, wenn sein Nächster fällt, noch steht.
Auch die bekämpfte böse Lust
Stirbt niemals ganz in unsrer Brust.

Nicht jede Besserung ist Tugend;
Oft ist sie nur das Werk der Zeit.
Die wilde Hitze roher Jugend
Wird mit den Jahren Sittsamkeit;
Und was Natur und Zeit gethan,
Sieht unser Stolz für Tugend an.

Oft ist die Aendrung deiner Seelen
Ein Tausch der Triebe der Natur.
Du fühlst, wie Stolz und Ruhmsucht quälen,
Und dämpfst sie, doch du wechselst nur;
Dein Herz fühlt einen andern Reiz,
Dein Stolz wird Wollust, oder Geiz.

Oft ist es Kunst und Eigenliebe,
Was Andern strenge Tugend scheint.
Der Trieb des Neids, der Schmähsucht Triebe
Erweckten dir so manchen Feind;
Du wirst behutsam, schränkst dich ein,
Fliehst nicht die Schmähsucht, nur den Schein.

Du denkst, weil Dinge dich nicht rühren,
Durch die der Andern Tugend fällt:
So werde nichts dein Herz verführen;
Doch jedes Herz hat seine Welt.
Den, welchen Stand und Gold nicht rührt,
Hat oft ein Blick, ein Wort verführt.

Oft schläft der Trieb in deinem Herzen,
Du scheinst von Rachsucht dir befreyt;
Itzt sollst du eine Schmach verschmerzen,
Und sieh! dein Herz wallt auf und dräut,
Und schilt so lieblos und so hart,
Als es zuerst gescholten ward.

Oft denkt, wenn wir der Stille pflegen,
Das Herz im Stillen tugendhaft.
Kaum lachet uns die Welt entgegen:
So regt sich unsre Leidenschaft.
Wir werden im Geräusche schwach,
Und geben endlich strafbar nach.

Du opferst Gott die leichtern Triebe
Durch einen strengen Lebenslauf;
Doch opferst du, wills seine Liebe,
Ihm auch die liebste Neigung auf?

Dieß ist das Auge, dieß der Fuß,
Die sich der Christ entreißen muß.

Du fliehst, geneigt zu Ruh und Stille,
Die Welt, und liebst die Einsamkeit;
Doch bist du, forderts Gottes Wille:
Auch dieser zu entfliehn bereit?
Dein Herz haßt Habsucht, Neid und Zank;
Fliehts Unmuth auch und Müßiggang?

Du bist gerecht; denn auch bescheiden?
Liebst Mäßigkeit; denn auch Geduld?
Du dienest gern, wenn Andre leiden;
Vergiebst den Feinden auch die Schuld?
Von allen Lastern sollst du rein,
Zu aller Tugend willig seyn.

Sey nicht vermessen! Wach und streite;
Denk nicht, daß du schon gnug gethan.
Dein Herz hat seine schwache Seite,
Die greift der Feind der Wohlfahrt an.
Die Sicherheit droht dir den Fall;
Drum wache stets, wach überall!

Wider den Uebermuth.

Was ist mein Stand, mein Glück, und jede gute Gabe?
Ein unverdientes Gut.
Bewahre mich, o Gott, von dem ich alles habe,
Vor Stolz und Uebermuth.

Wenn ich vielleicht der Welt mehr, als mein Nächster, nütze;
Wer gab mir Kraft dazu?
Und wenn ich mehr Verstand, als er besitzt, besitze;
Wer gab mir ihn, als du?

Wenn mir ein größer Glück, als ihn erfreut, begegnet;
Bin ich ein beßrer Knecht?
Giebt deine Gütigkeit, die mich vor Andern segnet,
Mir wohl zum Stolz ein Recht?

Wenn ich, geehrt und groß, in Würden mich erblicke;
Gott, wer erhöhte mich?
Ist nicht mein Nächster oft, bey seinem kleinern Glücke,
Viel würdiger, als ich?

Wie könnt ich mich, o Gott! des Guten überheben,
Und meines schwachen Lichts?
Was ich besitz ist dein. Du sprichst! so bin ich Leben;
Du sprichst! so bin ich Nichts.

Von dir kömmt das Gedeihn, und jede gute Gabe
Von dir, du höchstes Gut!
Bewahre mich, o Gott, von dem ich alles habe!
Vor Stolz und Uebermuth.

Beständige Erinnerung des Todes.

Was sorgst du ängstlich für dein Leben?
Es Gott gelassen übergeben,
Ist wahre Ruh und deine Pflicht.
Du sollst es lieben, weislich nützen,
Es dankbar, als dein Glück besitzen,
Verlieren, als verlörst dus nicht.

Der Tod soll dich nicht traurig schrecken;
Doch dich zur Weisheit zu erwecken,
Soll er dir stets vor Augen seyn.
Er soll den Wunsch zu leben mindern,
Doch dich in deiner Pflicht nicht hindern,
Vielmehr dir Kraft dazu verleihn.

Ermattest du in deinen Pflichten:
So laß den Tod dich unterrichten,
Wie wenig deiner Tage sind.
Sprich: Sollt ich Gutes wohl verschieben?
Nein, meine Zeit, es auszuüben,
Ist kurz, und sie verfliegt geschwind.

Denk an den Tod, wenn böse Triebe,
Wenn Lust der Welt und ihre Liebe
Dich reizen; und ersticke sie.
Sprich: Kann ich nicht noch heute sterben?
Und könnt ich auch die Welt erwerben,
Begieng ich doch solch Uebel nie.

Denk an den Tod, wenn Ruhm und Ehren,
Wenn deine Schätze sich vermehren,
Daß du sie nicht zu heftig liebst.
Denk an die Eitelkeit der Erden,
Daß, wenn sie dir entrissen werden,
Du dann dich nicht zu sehr betrübst.

Denk an den Tod bey frohen Tagen.
Kann deine Lust sein Bild vertragen:
So ist sie gut und unschuldsvoll.
Sprich, dein Vergnügen zu versüßen:
Welch Glück werd ich erst dort genießen,
Wo ich unendlich leben soll!

Denk an den Tod, wenn deinem Leben
Das fehlt, wornach die Reichen streben;
Sprich: Bin ich hier, um reich zu seyn?
Heil mir! wenn ich in Christo sterbe,
Dann ist ein unbeflecktes Erbe,
Dann ist der Himmel Reichthum mein.

Denk an den Tod, wenn Leiden kommen;
Sprich: alle Trübsal eines Frommen
Ist zeitlich, und im Glauben leicht.
Ich leide; doch von allem Bösen
Wird mich der Tod bald, bald erlösen;
Er ists, der mir die Krone reicht.

Denk an den Tod, wenn freche Rotten
Des Glaubens und der Tugend spotten,

Und Laster stolz ihr Haupt erhöhn.
Sprich bey dir selbst: Gott trägt die Frechen;
Doch endlich kömmt er, sich zu rächen,
Und plötzlich werden sie vergehn.

Denk an den Tod zur Zeit der Schrecken,
Wenn Pfeile Gottes in dir stecken;
Du rufst, und er antwortet nicht.
Sprich: Sollte Gott mich ewig hassen?
Er wird mich sterbend nicht verlassen;
Dann zeigt er mir sein Angesicht.

So suche dir in allen Fällen
Den Tod oft, lebhaft, vorzustellen;
So wirst du ihn nicht zitternd scheun;
So wird er dir ein Trost in Klagen,
Ein weiser Freund in guten Tagen,
Ein Schild in der Versuchung seyn.

Osterlied.

Erinnre dich, mein Geist, erfreut
Des hohen Tags der Herrlichkeit;
Halt im Gedächtniß Jesum Christ,
Der von dem Tod erstanden ist!

Fühl alle Dankbarkeit für ihn,
Als ob er heute dir erschien,
Als sprach er: Friede sey mit dir!
So freue dich, mein Geist, in mir!

Schau über dich, und bet ihn an.
Er mißt den Sternen ihre Bahn;
Er lebt und herrscht mit Gott vereint,
Und ist dein König und dein Freund.

Macht, Ruhm und Hoheit immerdar
Dem, der da ist, und der da war!
Sein Name sey gebenedeyt,
Von nun an bis in Ewigkeit!

O Glaube, der das Herz erhöht!
Was ist der Erde Majestät,
Wenn sie mein Geist mit dir vergleicht,
Die ich durch Gottes Sohn erreicht?

Vor seinem Thron, in seinem Reich,
Unsterblich, heilig, Engeln gleich,
Und ewig, ewig selig seyn;
Herr! welche Herrlichkeit ist mein!

Mein Herz erliegt froh unter ihr;
Lieb und Verwundrung kämpft in mir,
Und voll von Ehrfurcht, Dank und Pflicht,
Fall ich, Gott, auf mein Angesicht.
Du, der du in den Himmeln thronst.
Ich soll da wohnen, wo du wohnst?
Und du erfüllst einst mein Vertraun,
In meinem Fleische dich zu schaun?
Ich soll, wenn du des Lebens Fürst,
In Wolken göttlich kommen wirst,
Erweckt aus meinem Grabe gehn,
Und rein zu deiner Rechten stehn?
Mit Engeln und mit Seraphim,
Mit Thronen und mit Cherubim,
Mit allen Frommen aller Zeit
Soll ich mich freun in Ewigkeit?
Zu welchem Glück, zu welchem Ruhm
Erhebt uns nicht das Christenthum!
Mit dir gekreuzigt, Gottes Sohn,
Sind wir auch auferstanden schon.
Nie komm es mir aus meinem Sinn,
Was ich, mein Heil, dir schuldig bin;
Damit ich mich, in Liebe treu,
Zu deinem Bilde stets erneu.
Er ists, der alles in uns schafft,
Sein ist das Reich, sein ist die Kraft.
Halt im Gedächtniß JEsum Christ,
Der von dem Tod erstanden ist.

Der Kampf der Tugend.

Oft klagt dein Herz, wie schwer es sey,
Den Weg des Herrn zu wandeln,
Und täglich seinem Worte treu,
Zu denken und zu handeln,
Wahr ists, die Tugend kostet Müh,
Sie ist der Sieg der Lüste;
Doch richte selbst, was wäre sie,
Wenn sie nicht kämpfen müßte?

Die, die sich ihrer Laster freun,
Trifft die kein Schmerz hienieden?
Sie sind die Sklaven eigner Pein,
Und haben keinen Frieden.
Der Fromme, der die Lüste dämpft,
Hat oft auch seine Leiden,
Allein der Schmerz, mit dem er kämpft,
Verwandelt sich in Freuden.

Des Lasters Bahn ist Anfangs zwar
Ein breiter Weg durch Auen;
Allein sein Fortgang wird Gefahr,
Sein Ende Nacht und Grauen.
Der Tugend Pfad ist Anfangs steil,
Läßt nichts als Mühe blicken;
Doch weiter fort führt er zum Heil,
Und endlich zum Entzücken.

Nimm an, Gott hätt es uns vergönnt,
Nach unsers Fleisches Willen,
Wenn Wollust, Neid und Zorn entbrennt,
Die Lüste frey zu stillen;
Nimm an, Gott ließ den Undank zu;
Den Frevel, dich zu kränken;
Den Menschenhaß; was würdest du
Von diesem Gotte denken?

Gott will, wir sollen glücklich seyn,
Drum gab er uns Gesetze.
Sie sind es, die das Herz erfreun,
Sie sind des Lebens Schätze.
Er redt in uns durch den Verstand,
Und spricht durch das Gewissen,
Was wir, Geschöpfe seiner Hand,
Fliehn, oder wählen müssen.

Ihn fürchten, das ist Weisheit nur,
Und Freyheit ists, sie wählen.
Ein Thier folgt Fesseln der Natur,
Ein Mensch dem Licht der Seelen.
Was ist des Geistes Eigenthum?
Was sein Beruf auf Erden?
Die Tugend! Was ihr Lohn, ihr Ruhm?
Gott ewig ähnlich werden!

Lern nur Geschmack am Wort des Herrn
Und seiner Gnade finden,
Und übe dich getreu und gern,
Dein Herz zu überwinden.

Wer Kräfte hat, wird durch Gebrauch
Von Gott noch mehr bekommen;
Wer aber nicht hat, dem wird auch
Das, was er hat, genommen.

Du streitest nicht durch eigne Kraft,
Drum muß es dir gelingen.
Gott ist es, welcher beydes schafft,
Das Wollen und Vollbringen.
Wenn gab ein Vater einen Stein
Dem Sohn, der Brodt begehrte?
Bet oft; Gott müßte Gott nicht seyn,
Wenn er dich nicht erhörte.

Dich stärket auf der Tugend Pfad
Das Beyspiel selger Geister;
Ich zeigte dir, und ihn betrat
Dein Gott und Herr und Meister.
Dich müsse nie des frechen Spott
Auf diesem Pfade hindern;
Der wahre Ruhm ist Ruhm bey Gott;
Und nicht bey Menschenkindern.

Sey stark, sey männlich allezeit,
Tritt oft an deine Bahre;
Vergleiche mit der Ewigkeit
Den Kampf so kurzer Jahre.
Das Kleinod, das dein Glaube hält,
Wird neuen Muth dir geben;
Und Kräfte der zukünftgen Welt,
Die werden ihn beleben.

Und endlich, Christ, sey unverzagt,
Wenn dirs nicht immer glücket?
Wenn dich, so viel dein Herz auch wagt,
Stets neue Schwachheit drücket.
Gott sieht nicht auf die That allein,
Er sieht auf deinen Willen.
Ein göttliches Verdienst ist dein!
Dieß muß dein Herze stillen.

Die Güte Gottes.

Wie groß ist des Allmächtgen Güte!
Ist der ein Mensch, den sie nicht rührt?
Der mit verhärtetem Gemüthe
Den Dank erstickt, der ihm gebührt?
Nein, seine Liebe zu ermessen,
Sey ewig meine größte Pflicht,
Der Herr hat mein noch nie vergessen;
Vergiß, mein Herz, auch seiner nicht.

Wer hat mich wunderbar bereitet?
Der Gott, der meiner nicht bedarf.
Wer hat mit Langmuth mich geleitet?
Er, dessen Rath! ich oft verwarf.
Wer stärkt den Frieden im Gewissen?
Wer giebt dem Geiste neue Kraft?
Wer läßt mich so viel Glück geniessen?
Ists nicht sein Arm, der alles schafft?

Schau, o mein Geist! in jenes Leben,
Zu welchem du erschaffen bist;
Wo du! mit Herrlichkeit umgeben
Gott ewig sehn wirst, wie er ist.
Du hast ein Recht zu diesen Freuden;
Durch Gottes Güte sind sie dein.
Sieh, darum mußte Christus leiden,
Damit du könntest selig seyn.

Und diesen Gott sollt ich nicht ehren?
Und seine Güte nicht verstehn?
Er sollte rufen; ich nicht hören?
Den Weg, den er mir zeigt, nicht gehn?
Sein Will ist mir ins Herz geschrieben;
Sein Wort bestärkt ihn ewiglich.
Gott soll ich über alles lieben,
Und meinen Nächsten gleich als mich.

Dieß ist mein Dank, dieß ist sein Wille.
Ich soll vollkommen seyn, wie er.
So lang ich dieß Gebot erfülle,
Stell ich sein Bildniß in mir her.
Lebt seine Lieb in meiner Seele:
So treibt sie mich zu jeder Pflicht.
Und ob ich schon aus Schwachheit fehle,
Herrscht doch in mir die Sünde nicht.

O Gott! laß deine Güt und Liebe
Mir immerdar vor Augen seyn!
Sie stärk in mir die guten Triebe,
Mein ganzes Leben dir zu weihn.
Sie tröste mich zur Zeit der Schmerzen!
Sie leite mich zur Zeit des Glücks;
Und sie besieg in meinem Herzen
Die Furcht des letzten Augenblicks.

Das natürliche Verderben des Menschen.

Wer bin ich von Natur, wenn ich mein Inneres prüfe?
O wie viel Greul läßt mich mein Herze sehn!
Es ist verderbt, warum verbirgt mirs seine Tiefe,
Und weigert sich, die Prüfung auszustehn.

Der Weisheit erster Schritt ist, seine Thorheit kennen;
Und diesen Schritt, wie oft verwehrt mirs ihn!
Voll Eigenlieb und Stolz will sichs nicht strafbar nennen,
Der Reu entgehn, doch nicht den Fehler fliehn.

Wahr ists, ich find in mir noch redendes Gewissen,
In der Vernunft noch Kenntniß meiner Pflicht.
Ich kann mein Auge nie der Tugend ganz verschliessen,
Und oft scheint mir ein Stral von ihrem Licht.

Doch schwaches Licht, das mir den Reiz der Tugend zeiget,
Und vom Verstand nicht bis zum Herzen dringt!
Vergebens lehret er, das Herz bleibt ungebeuget,
Hat sein Gesetz, und folgt ihm unbedingt.

Ein Richter in mir selbst stört oft des Herzens Ruhe;
Er klagt mich an. Ich steh erschrocken still,
Und billige nicht mehr das Böse, das ich thue,
Und thue nicht das Gute, das ich will.

Verstellung, die ich doch an meinem Nächsten hasse,
Erlaub ich mir, und halt es für Gewinn,
Wenn ich im falschen Licht mich andern sehen lasse,
Und scheinen kann, was ich mir selbst nicht bin.

Ich weiß, daß der Besitz der Güter dieser Erden
Der Seele nie das wahre Glück verleiht;
Doch bleiben sie mein Wunsch; und um beglückt zu werden,
Erring ich mir die Last der Eitelkeit.

Ich weis, wie groß es sey, aus Ueberlegung handeln
Und handle doch aus sinnlichem Gefühl.
Durch falschen Schein getäuscht, eil ich, ihm nachzuwandeln,
Und Leidenschaft und Irrthum steckt mein Ziel.

Ein gegenwärtig Gut versäum ich zu geniessen,
Flieh, was mich sucht, und suche, was mich flieht,
Im Glücke bin ich stolz, verzagt in Kümmernissen,
Und ohne Ruh um Ruhe stets bemüht.

Mein Nächster hat ein Recht auf viele meiner Pflichten;
Doch wird dies Recht so oft von mir entweiht.
Versagt er mir die Pflicht: so eil ich, ihn zu richten;
Und sein Versehn ist Ungerechtigkeit.

Nicht Liebe gegen Gott heißt mich dem Nächsten dienen,
Mehr Eigenlieb und niedrer Eigennutz.
Aus ihnen fließt Betrug, Verstellung; und in ihnen
Find Neid und Haß, und Stolz und Härte Schutz.

Gott ehren ist mein Ruf. Wenn ich den Ruf betrachte,
Was find ich da für Mängel meiner Pflicht!
Die Wunder der Natur, die Gott zu Lehrern machte,
Stehn vor mir da, und diese hör ich nicht.

Und heißt ihr Anblick mich auf seine Weisheit schliessen,
Auf Güt und Macht: so schließt nur mein Verstand.
Das Herz bleibt ungerührt, betäubt bleibt das Gewissen,
Und Gott, mein Herr und Vater unbekannt.

Er schenkt mir so viel Guts. Gebrauch ich seine Güte
Zu meinem Glück; und geb ich ihr Gehör?
Nein, durch den Mißbrauch selbst verschließ ich mein Gemüthe
Der Dankbarkeit und Liebe desto mehr.

Oft sagt mir mein Verstand, daß des Allmächtgen Gnade
Das größte Gut, der Trost des Lebens ist,
Und welche Schulden ich auf mein Gewissen lade,
Wenn sie mein Herz für Menschengunst vergißt!

Und doch, o Gott! wie oft geb ich dieß Glück der Seelen,
Dir werth zu seyn, für kindischen Gewinn,
Für einen Ruhm der Welt, für Lüste, die mich quälen,
Für Eitelkeit, und für ein Nichts dahin!
Gott ist der Herr der Welt; auf seine Hülfe bauen,
Ist meine Pflicht. Doch wenn gehorch ich ihr?
Bald bebt mein Herz vor Furcht, und bald ist das Vertrauen,
Das mich beseelt, nur ein Vertraun zu mir.
Dieß ist des Menschen Herz. Wer hat dieß Herz verheeret?
So kam es nicht, o Gott! aus deiner Hand.
Der Mensch durch eigne Schuld hat seine Würd entehret;
Und beides fiel, sein Herz und sein Verstand.
Doch so verderbt wir sind, so schwach, uns selbst zu heilen;
So steuert Gott doch der Verdorbenheit,
Läßt durch sein heilig Wort uns neue Kraft ertheilen,
Licht der Vernunft, dem Herzen Reinigkeit.
Und du willst dieser Kraft, o Mensch! dich widersetzen?
Sie beut sich an, du aber wehrest ihr?
Und willst des größten Glücks dich selber unwerth schätzen?
Erkenne Gott, noch steht dein Heil bey dir!

Der Weg des Frommen.

Wer Gottes Wege geht, nur der hat großen Frieden,
Er widersteht der bösen Lust;
Er kämpft, und ist des Lohns, den Gott dem Kampf beschieden,
Ist seiner Tugend sich bewußt.

Er merkt auf seinen Gang, geht ihn mit heilgem Muthe,
Wächst an Erkenntniß und an Kraft,
Wird aus der Schwachheit stark, und liebt und schmeckt das Gute
Das Gott in seiner Seele schafft.

Ihn hat er allezeit vor Augen und im Herzen,
Prüft täglich sich vor seinem Thron,
Bereut der Fehler Zahl, und tilgt der Sünden Schmerzen
Durch Jesum Christum, seinen Sohn.

Getreu in seinem Stand, genießt er Gottes Gaben
Wehrt seiner Seele Geiz und Neid,
Und ist, wenn Andre gleich viel Weins und Kornes haben,
In Gott bey wenigem erfreut.

Schenkt seine Hand ihm viel: so wird er vielen nützen,
Und, wie sein Gott, gutthätig seyn!
Des Freundes Glück erhöhn, verlaßne Tugend schützen,
Und selbst den Feind in Noth erfreun.
Ihm ist es leichte Last die Pflichten auszuüben,
Die er dem Nächsten schuldig ist;
Die Liebe gegen Gott heißt ihn die Menschen lieben;
Und durch die Liebe siegt der Christ.
Er kränket nie dein Glück; schützt deinen Ruhm, dein Leben;
Denn er ehrt Gottes Bild in dir.
Er trägt dich mit Geduld, ist willig zum Vergeben;
Denn Gott, denkt er, vergiebt auch mir.
Sein Beyspiel sucht dein Herz im Guten zu bestärken,
Er nimmt an deiner Tugend Theil;
Denn alle sind gezeugt von Gott zu guten Werken,
Und haben Einen Herrn, Ein Heil.
Dieß Heil der Ewigkeit, das hier der Fromme schmecket,
Erhöht sein Glück, stillt seinen Schmerz,
Giebt ihm Geduld und Muth. Kein Tod, der ihn erschrecket!
Im Tode noch freut sich sein Herz!

Paßionslied.

Erforsche mich, erfahr mein Herz,
Und sieh, Herr wie ichs meyne.
Ich denk an deines Leidens Schmerz;
An deine Lieb, und weine.
Dein Kreuz sey mir gebenedeyt!
Welch Wunder der Barmherzigkeit
Hast du der Welt erwiesen!
Wenn hab ich dieß genug bedacht,
Und dich aus aller meiner Macht
Genug dafür gepriesen?

Rath, Kraft, und Friedefürst und Held!
In Fleisch und Blut gekleidet,
Wirst du das Opfer für die Welt,
Und deine Seele leidet.
Dein Freund, der dich verräth, ist nah.
Des Zornes Gottes Stund ist da,
Und Schrecken strömen über.
Du zagst, und fühlst der Höllen Weh:
„Ists möglich, Vater, o so geh
„Der Kelch vor mir vorüber!“

Dein Schweiß wird Blut; du ringst und zagst,
Und fällst zur Erden nieder;
Du, Sohn des Höchsten kämpfst, und wagst
Die erste Bitte wieder.
Du fühlst, von Gott gestärkt im Streit,
Die Schrecken einer Ewigkeit.

Und Strafen sonder Ende.
Auf dich nimmst du der Menschen Schuld,
Und giebst mit göttlicher Geduld
Dich in der Sünder Hände.

Du trägst der Missethäter Lohn,
Und hattest nie gesündigt;
Du, der Gerechte, Gottes Sohn!
So wars vorher verkündigt.
Der Frechen Schaar begehrt dein Blut,
Du duldest, göttlich groß, die Wuth,
Um Seelen zu erretten.
Dein Mörder, Jesus, war auch ich;
Denn Gott warf alle Sünd auf dich,
Damit wir Friede hätten.

Erniedrigt bis zur Knechtsgestalt,
Und doch der Größt im Herzen,
Erträgst du Spott, Schmach und Gewalt,
Voll Krankheit und voll Schmerzen.
Wir sahn dich, der Verheißung Ziel;
Doch da war nichts, das uns gefiel,
Und nicht Gestalt noch Schöne.
Vor dir, Herr, unsre Zuversicht,
Verbarg man selbst das Angesicht;
Dich schmähn des Bundes Söhne.

Ein Opfer nach dem ewgen Rath,
Belegt mit unsern Plagen,
Um deines Volkes Missethat
Gemartert und zerschlagen,

Gehst du den Weg zum Kreuzesstamm,
In Unschuld stumm, gleich als ein Lamm,
Das man zur Schlachtbank führet.
Freywillig, als der Helden Held,
Trägst du aus Liebe für die Welt,
Den Tod, der uns gebühret.

„Sie haben meine Hände mir,
„Die Füße mir durchgraben,
„Und große Farren sinds, die hier
„Mich, Gott! umringet haben.
„Ich heul, und meine Hülf ist fern.
„Sie spotten mein: Er klagt dem Herrn,
„Ob dieser ihn befreyte!
„Du legst mich in des Todes Staub.
„Ich bin kein Mensch, ein Wurm; ein Raub
„Der Wuth, ein Spott der Leute.

„Ich ruf und du antwortest nie,
„Und mich verlaßen alle.
„In meinem Durste reichen sie
„Mir Essig dar und Galle.
„Wie Wachs zerschmelzt in mir mein Herz,
„Sie sehn mit Freuden meinen Schmerz,
„Die Arbeit meiner Seelen.
„Warum verläßt du deinen Knecht?
„Mein Gott! mein Gott! ich leid und möcht
„All mein Gebeine zählen.“

Du neigst dein Haupt. Es ist vollbracht.
Du stirbst! die Erd erschüttert.
Die Arbeit hab ich dir gemacht.
Herr, meine Seele zittert.

Was ist der Mensch, den du befreyt?
O wär ich doch ganz Dankbarkeit?
Herr, laß mich Gnade finden.
Und deine Liebe dringe mich,
Daß ich dich wieder lieb, und dich
Nie kreuzige mit Sünden!

Welch Warten einer ewgen Pein
Für die, die dich verachten;
Die, solcher Gnade werth zu seyn,
Nach keinem Glauben trachten!
Für die, die dein Verdienst gestehn,
Und dich durch ihre Laster schmähn,
Als einen Sündendiener!
Wer dich nicht liebt, kömmt ins Gericht.
Wer nicht dein Wort hält, liebt dich nicht;
Ihm bist du kein Versöhner.

Du hasts gesagt. Du wirst die Kraft
Zur Heiligung mir schenken.
Dein Blut ists, das mir Trost verschafft,
Wenn mich die Sünden kränken.
Laß mich im Eifer des Gebets,
Laß mich in Lieb und Demuth stets
Vor dir erfunden werden.
Dein Heil sey mir der Schirm in Noth,
Mein Stab im Glück, mein Schild im Tod,
Mein letzter Trost auf Erden!

Der thätige Glaube.

Wer Gottes Wort nicht hält, und spricht:
Ich kenne Gott! der trüget;
In solchem ist die Wahrheit nicht,
Die durch den Glauben sieget.
Wer aber sein Wort glaubt und hält,
Der ist von Gott, nicht von der Welt.

Der Glaube, den sein Wort erzeugt,
Muß auch die Liebe zeugen.
Je höher dein Erkenntniß steigt,
Je mehr wird diese steigen.
Der Glaub erleuchtet nicht allein:
Er stärkt das Herz und macht es rein.

Durch Jesum rein von Missethat,
Sind wir nun Gottes Kinder.
Wer solche Hoffnung zu ihm hat,
Der flieht den Rath der Sünder;
Folgt Christi Beyspiel, als ein Christ,
Und reinigt sich, wie Er rein ist.

Alsdann bin ich Gott angenehm,
Wenn ich Gehorsam übe.
Wer die Gebote hält, in dem
Ist wahrlich Gottes Liebe.
Ein täglich thätig Christenthum,
Das ist des Glaubens Frucht und Ruhm.

Der bleibt in Gott, und Gott in ihm,
Wer in der Liebe bleibet.
Die Lieb ist, die die Cherubim,
Gott zu gehorchen, treibet.
Gott ist die Lieb; an seinem Heil
Hat ohne Liebe niemand Theil.

Warnung vor der Wollust.

Der Wollust Reiz zu widerstreben,
Dieß, Jugend, liebst du Glück und Leben,
Laß täglich deine Weisheit seyn.
Entflieh der schmeichelnden Begierde;
Sie raubet dir des Herzens Zierde,
Und ihre Freuden werden Pein.

Laß, ihr die Nahrung zu verwehren,
Nie Speis und Trank dein Herz beschweren,
Und sey ein Freund der Nüchternheit.
Versage dir, dich zu besiegen,
Auch öfters ein erlaubt Vergnügen,
Und steure deiner Sinnlichkeit.

Laß nicht dein Auge dir gebieten;
Und sey, die Wollust zu verhüten,
Stets schamhaft gegen deinen Leib.
Entflieh des Witzlings freyen Scherzen,
Und such im Umgang edler Herzen
Dir Beyspiel, Witz, und Zeitvertreib.

Der Mensch, zu Fleiß und Arbeit träge,
Fällt auf des Müßigganges Wege
Leicht in das Netz des Bösewichts.
Der Unschuld Schutzwehr sind Geschäffte.
Entzieh der Wollust ihre Kräfte
Im Schweiße deines Angesichts.

Erwacht ihr Trieb, dich zu bekämpfen;
So wach auch du, ihn früh zu dämpfen,
Eh er die Freyheit dir verwehrt.
Ihn bald in der Geburt ersticken,
Ist leicht; schwer ists ihn unterdrücken,
Wenn ihn dein Herz zuvor genährt.

Oft kleiden sich des Lasters Triebe
In die Gestalt erlaubter Liebe,
Und du erblickst nicht die Gefahr.
Ein langer Umgang macht dich freyer;
Und oft wird ein verbotnes Feuer
Aus dem, was Anfangs Freundschaft war.

Dein fühlend Herz wird sichs verzeihen;
Es wird des Lasters Ausbruch scheuen,
Indem es seinen Trieb ernährt.
Du wirst dich stark und sicher glauben,
Und kleine Fehler dir erlauben,
Bis deine Tugend sich entehrt.

Doch nein, du sollst sie nicht entehren,
Du sollst dir stets die That verwehren;
Ist drum dein Herz schon tugendhaft?
Ists Sünde nur, die That vollbringen?
Sollst du nicht auch den Trieb bezwingen,
Nicht auch den Wunsch der Leidenschaft?

Begierden sind es, die uns schänden;
Und ohne daß wir sie vollenden,
Verletzen wir schon unsre Pflicht.
Wenn du vor ihnen nicht erröthest,
Nicht durch den Geist die Lüste tödtest;
So rühme dich der Keuschheit nicht!

Erfülle dich, scheinst du zu wanken,
Oft mit dem mächtigen Gedanken:
Die Unschuld ist der Seele Glück.
Einmal verscherzt und aufgegeben,
Verläßt sie mich im ganzen Leben,
Und keine Reu bringt sie zurück.

Denk oft bey dir: Der Wollust Bande
Sind nicht nur dem Gewissen Schande,
Sie sind auch vor der Welt ein Spott.
Und könnt ich auch in Finsternissen
Den Greul der Wollust ihr verschliessen:
So sieht und findet mich doch Gott.

Die Wollust kürzt des Lebens Tage,
Und Seuchen werden ihre Plage,
Da Keuschheit Heil und Leben erbt.
Ich will mir dieß ihr Glück erwerben.
Den wird Gott wiederum verderben,
Wer seinen Tempel hier verderbt.

Wie blühte nicht des Jünglings Jugend!
Doch er vergaß den Weg der Tugend;
Und seine Kräfte sind verzehrt.
Verwesung schändet sein Gesichte,
Und predigt schrecklich die Geschichte
Der Lüste, die den Leib verheert.

So rächt die Wollust an den Frechen
Früh oder später die Verbrechen,
Und züchtigt dich mit harter Hand.
Ihr Gift wird dein Gewissen quälen;
Sie raubet dir das Licht der Seelen,
Und lohnet dir mit Unverstand.

Sie raubt dem Herzen Muth und Stärke,
Raubt ihm den Eifer edler Werke,
Den Adel, welchen Gott ihm gab;
Und unter deiner Lüste Bürde
Sinkst du von eines Menschen Würde
Zur Niedrigkeit des Thiers herab.
Drum fliehe vor der Wollust Pfade,
Und wach, und rufe Gott um Gnade,
Um Weisheit in Versuchung an.
Erzittre vor dem ersten Schritte;
Mit ihm sind auch die andern Tritte
Zu einem nahen Fall gethan.

Morgengesang.

Mein erst Gefühl sey Preis und Dank;
Erheb ihn meine Seele!
Der Herr hört deinen Lobgesang;
Lobsing ihm meine Seele!

Mich selbst zu schützen, ohne Macht,
Lag ich und schlief im Frieden.
Wer schafft die Sicherheit der Nacht,
Und ruhe für die Müden?

Wer wacht, wenn ich von mir nichts weis,
Mein Leben zu bewahren;
Wer stärkt mein Blut in seinem Fleiß,
Und schützt mich vor Gefahren?

Wer lehrt das Auge seine Pflicht,
Sich sicher zu bedecken?
Wer ruft dem Tag und seinem Licht,
Die Seele zu erwecken?

Du bist es, Herr und Gott der Welt,
Und dein ist unser Leben.
Du bist es, der es uns erhält,
Und mirs itzt neu gegeben.

Gelobet seyst du, Gott der Macht,
Gelobt sey deine Treue!
Daß ich nach einer sanften Nacht
Mich dieses Tags erfreue.

Laß deinen Segen auf mir ruhn,
Mich deine Wege wallen;
Und lehre du mich selber thun
Nach deinem Wohlgefallen.

Nimm meines Lebens gnädig wahr;
Auf dich hofft meine Seele.
Sey mir ein Retter in Gefahr,
Ein Vater, wenn ich fehle.

Gieb mir ein Herz voll Zuversicht,
Erfüllt mit Lieb und Ruhe,
Ein weises Herz, das seine Pflicht
Erkenn und willig thue.

Daß ich, als ein getreuer Knecht,
Nach deinem Reiche strebe,
Gottselig, züchtig und gerecht
Durch deine Gnade lebe.

Daß ich, dem Nächsten beyzustehn,
Nie Fleiß und Arbeit scheue.
Mich gern an Andrer Wohlergehn
Und ihrer Tugend freue.

Daß ich das Glück der Lebenszeit
In deiner Furcht genieße,
Und meinen Lauf mit Freudigkeit,
Wenn du gebeutst, beschließe.

Von der Quelle der guten Werke.

Wenn zur Vollführung deiner Pflicht
Dich Gottes Liebe nicht beseelet:
So rühme dich der Tugend nicht,
Und wisse, daß dir alles fehlet.
Wenn Vortheil, Wollust Eigensinn
Und Stolz dir nur das Gute rathen:
So thue noch so gute Thaten;
Du hast vor Gott den Lohn dahin.

Sey durch die Gaben der Natur
Das Wunder und das Glück auf Erden!
Beglückest du die Menschen nur,
Um vor der Welt geehrt zu werden;
Erfüllt die Liebe nicht dein Herz:
So bist du bey den größten Gaben,
Bey dem Verstand, den Engel haben,
Vor Gott doch nur ein tönend Erz.

Bau Häuser auf, und brich dein Brodt,
Das Volk der Armen zu verpflegen;
Entreiß die Wittwen ihrer Noth;
Und sey der Waisen Schutz und Segen!
Gieb alle deine Habe hin!
Noch hast du Nichts vor Gott gegeben.
Wenn Lieb und Pflicht dich nicht beleben:
So ist dir alles kein Gewinn.

Thu Thaten, die der Heldenmuth
Noch jemals hat verrichten können;
Vergieß fürs Vaterland dein Blut,
Laß deinen Leib für andre brennen!
Beseelet dich nicht Lieb und Pflicht;
Bist du die Absicht deiner Thaten:
So schütz und rette ganze Staaten;
Gott achtet deiner Werke nicht.

Läg ihm an unsern Werken nur:
So könnt er uns, sie zu vollbringen,
Sehr leicht durch Fessel der Natur,
Durch Kräfte seiner Allmacht zwingen.
Vor ihm, der alles schafft und giebt,
Gilt Weisheit nichts, nichts Macht und Stärke.
Er will, die Absicht deiner Werke,
Ein Herz, das ihn verehrt und liebt.

Ein Herz, von Eigenliebe fern,
Fern von des Stolzes eitlem Triebe,
Geheiligt durch die Furcht des Herrn,
Erneut durch Glauben zu der Liebe;
Dieß ists, was Gott von uns verlangt.
Und wenn wir nicht das Herz besitzen:
So wird ein Leben uns nichts nützen,
Das mit den grösten Thaten prangt.

Drum täusche dich nicht durch den Schein,
Nicht durch der Tugend bloßen Namen.
Sieh nicht auf deine Werk allein;
Sieh auf den Quell, aus dem sie kamen.

Prüf dich vor Gottes Angesicht,
Ob seine Liebe dich beseelet.
Ein Herz, dem nicht der Glaube fehlet,
Dem fehlet auch die Liebe nicht.

Wohnt Liebe gegen Gott in dir;
So wird sie dich zum Guten stärken.
Du wirst die Gegenwart von ihr
An Liebe zu dem Nächsten merken.
Die Liebe, die dich schmücken soll,
Ist gütig; ohne List und Tücke;
Beneidet nicht des Nächsten Glücke!
Sie bläht sich nicht; ist langmuthsvoll.

Sie deckt des Nächsten Fehler zu,
Und freut sich niemals seines Falles.
Sie suchet nicht bloß ihre Ruh;
Sie hofft und gläubt und duldet alles.
Sie ists, die dir den Muth verleiht,
Des Höchsten Wort gern zu erfüllen,
Macht seinen Sinn zu deinem Willen,
Und folgt dir in die Ewigkeit.

Preis des Schöpfers.

Wenn ich, o Schöpfer! deine Macht,
Die Weisheit deiner Wege,
Die Liebe, die für alle wacht,
Anbetend überlege:
So weis ich, von Bewundrung voll,
Nicht, wie ich dich erheben soll,
Mein Gott, mein Herr und Vater!

Mein Auge sieht, wohin es blickt,
Die Wunder deiner Werke.
Der Himmel, prächtig ausgeschmückt,
Preist dich, du Gott der Stärke!
Wer hat die Sonn an ihm erhöht?
Wer kleidet sie mit Majestät?
Wer ruft dem Heer der Sterne?

Wer mißt dem Winde seinen Lauf?
Wer heißt die Himmel regnen?
Wer schließt den Schooß der Erden auf,
Mit Vorrath uns zu segnen?
O GOtt der Macht und Herrlichkeit!
Gott, deine Güte reicht so weit,
So weit die Wolken reichen!

Dich predigt Sonnenschein und Sturm,
Dich preist der Sand am Meere.
Bringt, ruft auch der geringste Wurm,
Bringt meinem Schöpfer Ehre!

Mich, ruft der Baum in seiner Pracht,
Mich, ruft die Saat, hat Gott gemacht;
Bringt unserm Schöpfer Ehre!

Der Mensch, ein Leib, den deine Hand
So wunderbar bereitet;
Der Mensch, ein Geist, den sein Verstand,
Dich zu erkennen leitet;
Der Mensch, der Schöpfung Ruhm und Preis,
Ist sich ein täglicher Beweis
Von deiner Güt und Größe.

Erheb ihn ewig, o mein Geist!
Erhebe seinen Namen!
Gott, unser Vater, sey gepreist!
Und alle Welt sag Amen!
Und alle Welt fürcht ihren Herrn,
Und hoff auf ihn, und dien ihm gern,
Wer wollte Gott nicht dienen?

Trost der Erlösung.

Gedanke, der uns Leben giebt,
Welch Herz vermag dich auszudenken!
„Also hat Gott die Welt geliebt,
„Uns seinen Sohn zu schenken!“

Hoch über die Vernunft erhöht,
Umringt mit heilgen Finsternissen,
Füllst du mein Herz mit Majestät,
Und stillest mein Gewissen.

Ich kann der Sonne Wunder nicht,
Noch ihren Lauf und Bau ergründen;
Und doch kann ich der Sonne Licht
Und ihre Wärm empfinden.

So kann mein Geist den hohen Rath
Des Opfers JEsu nicht ergründen;
Allein das Göttliche der That,
Das kann mein Herz empfinden.

Nimm mir den Trost, daß JEsus Christ
Am Kreuz nicht meine Schuld getragen,
Nicht Gott und mein Erlöser ist:
So werd ich angstvoll zagen.

Ist Christi Wort nicht Gottes Sinn:
So werd ich ewig irren müssen,
Und wer Gott ist, und was ich bin,
Und werden soll, nicht wissen.

Nein, diesen Trost der Christenheit
Soll mir kein frecher Spötter rauben;
Ich fühle seine Göttlichkeit,
Und halte fest am Glauben.

Des Sohnes Gottes Eigenthum,
Durch ihn des ewgen Lebens Erbe,
Dieß bin ich; und das ist mein Ruhm,
Auf den ich leb und sterbe.

Er giebt mir seinen Geist, das Pfand,
Daran wir seine Liebe merken,
Und bildet uns durch seine Hand
Zu allen guten Werken.

So lang ich seinen Willen gern
Mit einem reinen Herzen thue;
So fühl ich eine Kraft des Herrn,
Und schmecke Fried und Ruhe.

Und wenn mich meine Sünde kränkt,
Und ich zu seinem Kreuze trete:
So weis ich, daß er mein gedenkt,
Und thut, warum ich bete.

Ich weiß, daß mein Erlöser lebt,
Daß ich, erwecket aus der Erde,
Wenn er sich zum Gericht erhebt,
Im Fleisch ihn schauen werde.

Kann unsre Lieb im Glauben hier
Für den, der uns geliebt, erkalten?
Dieß ist die Lieb, o Gott! zu dir,
Dein Wort von Herzen halten.

Erfüll mein Herz mit Dankbarkeit,
So oft ich deinen Namen nenne,
Und hilf, daß ich dich allezeit
Treu vor der Welt bekenne.

Soll ich dereinst noch würdig seyn,
Um deinetwillen Schmach zu leiden:
So laß mich keine Schmach und Pein
Von deiner Liebe scheiden!

Und soll ich, Gott nicht für und für
Des Glaubens Freudigkeit empfinden:
So wirk er doch sein Werk in mir,
Und reinge mich von Sünden.

Hat Gott uns seinen Sohn geschenkt;
(So laß mich noch im Tode denken!)
Wie sollt uns der, der ihn geschenkt,
Mit ihm nicht alles schenken!

Lied am Geburtstage.

Dir dank ich heute für mein Leben;
Am Tage, da du mirs gegeben,
Dank ich dir, Gott, dafür.
Durch freye Gnad allein bewogen,
Hast du mich aus dem Nichts gezogen,
Durch deine Güte bin ich hier.

Du hast mich wunderbar bereitet,
An deiner Rechten mich geleitet,
Bis diesen Augenblick.
Du gabst mir tausend frohe Tage,
Verwandeltest selbst meine Klage
Und meine Leiden in mein Glück.

Ich bin der Treue zu geringe,
Mit der du, Herrscher, aller Dinge,
Stets über mich gewacht.
O Gott, damit ich glücklich werde,
Hast du an mich, mich Staub und Erde,
Von Ewigkeit her schon gedacht!

Du sahst und hörtest schon mein Sehnen,
Und zähltest alle meine Thränen,
Eh ich bereitet war;
Und wogst, eh ich zu seyn begonnte,
Eh ich zu dir noch rufen konnte,
Mir mein bescheiden Theil schon dar.

Du ließt mich Gnade vor dir finden;
Und sahst doch alle meine Sünden
Vorher von Ewigkeit.
O welche Liebe! welch Erbarmen!
Der Herr der Welt sorgt für mich Armen,
Und ist ein Vater, der verzeiht.

Für alle Wunder deiner Treue,
Für alles, dessen ich mich freue,
Lobsinget dir mein Geist.
Er selber ist dein größt Geschenke;
Dein ists, daß ich durch ihn dich denke,
Und dein, daß er dich heute preist.

Daß du mein Leben mir gefristet,
Mit Stärk und Kraft mich ausgerüstet,
Dieß, Vater, dank ich dir;
Daß du mich wunderbar geführet,
Mit deinem Geiste mich regieret,
Dieß alles, Vater, dank ich dir.

Soll ich, o Gott! noch länger leben:
So wirst du, was mir gut ist, geben;
Du giebsts, ich hoff auf dich.
Dir, Gott, befehl ich Leib und Seele.
Der Herr, Herr, dem ich sie befehle,
Der segne und behüte mich!

Vom Worte Gottes.

Gott ist mein Hort!
Und auf sein Wort
Soll meine Seele trauen.
Ich wandle hier,
Mein Gott, vor dir
Im Glauben, nicht im Schauen.

Dein Wort ist wahr;
Laß immerdar
Mich seine Kräfte schmecken.
Laß keinen Spott,
O Herr mein Gott,
Mich von dem Glauben schrecken!

Wo hätt ich Licht,
Wofern mich nicht
Dein Wort die Wahrheit lehrte?
Gott, ohne sie
Verstünd ich nie,
Wie ich dich würdig ehrte.

Dein Wort erklärt
Der Seele Werth,
Unsterblichkeit und Leben.
Zur Ewigkeit
Ist diese Zeit
Von dir mir übergeben.

Dein ewger Rath,
Die Missethat
Der Sünder zu versühnen;
Den kennt ich nicht,
Wär mir dieß Licht
Nicht durch dein Wort erschienen.

Nun darf mein Herz
In Reu und Schmerz
Der Sünden nicht verzagen;
Nein du verzeihst,
Lehrst meinen Geist
Ein gläubig Abba sagen.

Mich zu erneun,
Mich dir zu weihn,
Ist meines Heils Geschäffte.
Durch meine Müh
Vermag ichs nie;
Dein Wort giebt mir die Kräfte.

Herr, unser Hort,
Laß uns dieß Wort!
Denn du hasts uns gegeben.
Es sey mein Theil,
Es sey mir Heil,
Und Kraft zum ewgen Leben!

Weihnachtslied.

Dieß ist der Tag, den Gott gemacht;
Sein werd in aller Welt gedacht!
Ihn preise, was durch Jesum Christ
Im Himmel und auf Erden ist!

Die Völker haben dein geharrt,
Bis daß die Zeit erfüllet ward;
Da sandte Gott von seinem Thron
Das Heil der Welt, dich seinen Sohn.

Wenn ich dieß Wunder fassen will:
So steht mein Geist vor Ehrfurcht still;
Er betet an, und er ermißt,
Daß Gottes Lieb unendlich ist.

Damit der Sünder Gnad erhält,
Erniedrigst du dich, Herr der Welt,
Nimmst selbst an unsrer Menschheit Theil,
Erscheinst im Fleisch, und wirst uns Heil.

Dein König, Zion, kömmt zu dir,
„Ich komm, im Buche steht von mir;
„Gott, deinen Willen thu ich gern.
Gelobt sey, der da kömmt im Herrn!

Herr, der du Mensch gebohren wirst,
Immanuel und Friedefürst,
Auf den die Väter hoffend sahn,
Dich, Gott Messias, bet ich an.

Du, unser Heil und höchstes Gut,
Vereinest dich mit Fleisch und Blut,
Wirst unser Freund und Bruder hier,
Und Gottes Kinder werden wir.

Gedanke voller Majestät!
Du bist es, der das Herz erhöht.
Gedanke voller Seligkeit!
Du bist es, der das Herz erfreut.

Durch Eines Sünde fiel die Welt.
Ein Mittler ists, der Sie erhält.
Was zagt der Mensch, wenn der ihn schützt,
Der in des Vaters Schooße sitzt.

Jauchzt, Himmel, die ihr ihn erfuhrt,
Den Tag der heiligsten Geburt;
Und Erde, die ihn heute sieht,
Sing ihm, dem Herrn, ein neues Lied!

Dieß ist der Tag, den Gott gemacht;
Sein werd in aller Welt gedacht!
Ihn preise, was durch JEsum Christ
Im Himmel und auf Erden ist!

Geduld.

Ein Herz, o Gott! im Leid und Kreuz geduldig,
Das bin ich dir und meinem Heile schuldig.
Laß mich die Pflicht, die wir so oft vergessen,
Täglich ermessen.

Bin ich nicht Staub, wie alle meine Väter?
Bin ich vor dir, Herr, nicht ein Uebertretter?
Thu ich zu viel, wenn ich die schweren Tage
Standhaft ertrage?

Wie oft, o Gott! wenn wir das Böse dulden,
Erdulden wir nur unsrer Thorheit Schulden,
Und nennen Lohn, den wir verdient bekommen,
Trübsal der Frommen!

Ist Dürftigkeit, in der die Trägen klagen,
Sind Haß und Pein, die Stolz und Wollust tragen,
Des Schwelgers Schmerz, des Neids vermißte Freuden,
Christliches Leiden?

Ist deren Quaal, die deinen Rath verachtet,
Nach Gottesfurcht und Glauben nie getrachtet,
Und die sich itzt in finstrer Schwermuth quälen,
Prüfung der Seelen?

Doch selbst, o Gott, in Strafen unsrer Sünden
Läßt du den Weg zu unserm Heil uns finden,
Wenn wir sie uns, die Missethat zu hassen,
Züchtigen lassen.

Jag ich nur nach dem Frieden im Gewissen:
Wird alles dir zum Besten dienen müssen.
Du, Herr, regierst, und ewig wirkt dein Wille
Gutes die Fülle.

Ich bin ein Gast und Pilger auf der Erden,
Nicht hier, erst dort, dort soll ich glücklich werden;
Und gegen euch, was sind, ihr ewgen Freuden,
Dieser Zeit Leiden?

Wenn ich nur nicht mein Elend selbst verschulde;
Wenn ich als Mensch, als Christ, hier leid und dulde:
So kann ich mich der Hülfe der Erlösten
Sicher getrösten.

Ich bin ein Mensch, und Leiden müssen kränken;
Doch in der Noth an seinen Schöpfer denken,
Und ihm vertraun, dieß stärket unsre Herzen,
Mitten im Schmerzen.

Schau über dich! Wer trägt der Himmel Heere?
Merk auf! Wer spricht? Bis hieher! zu dem Meere?
Ist er nicht auch dein Helfer und Berather,
Ewig dein Vater?

Willst du so viel, als der Allweise, wissen?
Itzt weist du nicht, warum du leiden müssen;
Allein du wirst, was seine Wege waren,
Nachmals erfahren.

Er züchtigt uns, damit wir zu ihm nahen,
Die Heiligung des Geistes zu empfahen,
Und mit dem Trost der Hülfe, die wir merken,
Andre zu stärken.

Das Kreuz des Herrn wirkt Weisheit und Erfahrung;
Erfahrung giebt dem Glauben Muth und Nahrung.
Ein starkes Herz steht in der Noth noch feste.
Hoffe das Beste!

Gottes Macht und Vorsehung.

Gott ist mein Lied!
Er ist der Gott der Stärke;
Herr, ist sein Nam, und groß sind seine Werke,
Und alle Himmel sein Gebiet.

Er will und sprichts;
So sind und leben Welten.
Und er gebeut; so fallen durch sein Schelten
Die Himmel wieder in ihr Nichts.

Licht ist sein Kleid,
Und seine Wahl das Beste;
Er herrscht als Gott, und seines Thrones Feste
Ist Wahrheit und Gerechtigkeit.

Unendlich reich,
Ein Meer von Seligkeiten,
Ohn Anfang Gott, und Gott in ewgen Zeiten!
Herr aller Welt, wer ist dir gleich?

Was ist und war,
Im Himmel, Erd und Meere,
Das kennet Gott, und seiner Werke Heere
Sind ewig vor ihm offenbar.

Er ist um mich,
Schafft, daß ich sicher ruhe;
Er schafft, was ich vor oder nachmals thue,
Und er erforschet mich und dich.

Er ist dir nah,
Du sitzest oder gehest;
Ob du ans Meer, ob du gen Himmel flöhest;
So ist er allenthalben da.

Er kennt mein Flehn
Und allen Rath der Seele.
Er weis, wie oft ich Gutes thu und fehle,
Und eilt, mir gnädig beyzustehn.

Er wog mir dar,
Was er mir geben wollte,
Schrieb auf sein Buch, wie lang ich leben sollte,
Da ich noch unbereitet war.

Nichts, nichts ist mein,
Das Gott nicht angehöre.
Herr, immerdar soll deines Namens Ehre,
Dein Lob in meinem Munde seyn!

Wer kann die Pracht
Von deinen Wundern fassen?
Ein jeder Staub, den du hast werden lassen,
Verkündigt seines Schöpfers Macht.

Der kleinste Halm
Ist deiner Weisheit Spiegel.
Du, Luft und Meer, ihr Auen, Thal und Hügel,
Ihr seyd sein Loblied und sein Psalm!

Du tränkst das Land,
Führst uns auf grüne Weiden;
Und Nacht und Tag, und Korn und Wein und Freuden
Empfangen wir aus deiner Hand.

Kein Sperling fällt,
Herr, ohne deinen Willen;
Sollt ich mein Herz nicht mit dem Troste stillen,
Daß deine Hand mein Leben hält?

Ist Gott mein Schutz,
Will Gott mein Retter werden:
So frag ich nichts nach Himmel und nach Erden,
Und biete selbst der Hölle Trutz.

Die Liebe des Nächsten.

So jemand spricht: Ich liebe Gott!
Und haßt doch seine Brüder,
Der treibt mit Gottes Wahrheit Spott,
Und reißt sie ganz darnieder.
Gott ist die Lieb, und will, daß ich
Den Nächsten liebe, gleich als mich.

Wer dieser Erden Güter hat,
Und sieht die Brüder leiden,
Und macht den Hungrigen nicht satt,
Läßt Nackende nicht kleiden;
Der ist ein Feind der ersten Pflicht,
Und hat die Liebe Gottes nicht.

Wer seines Nächsten Ehre schmäht,
Und gern sie schmähen höret.
Sich freut, wenn sich sein Feind vergeht,
Und nichts zum Besten kehret,
Nicht dem Verleumder widerspricht;
Der liebt auch seinen Bruder nicht.

Wer zwar mit Rath, mit Trost und Schutz
Den Nächsten unterstützet,
Doch nur aus Stolz, aus Eigennutz,
Aus Weichlichkeit ihm nützet;
Nicht aus Gehorsam, nicht aus Pflicht;
Der liebt auch seinen Nächsten nicht.

Wer harret, bis, ihn anzuflehn,
Ein Dürftger erst erscheinet,
Nicht eilt, dem Frommen beyzustehn,
Der im Verborgnen weinet;
Nicht gütig forscht, obs ihm gebricht;
Der liebt auch seinen Nächsten nicht.

Wer Andre, wenn er sie beschirmt,
Mit Härt und Vorwurf quälet,
Und ohne Nachsicht straft und stürmt,
So bald sein Nächster fehlet;
Wie bleibt bey seinem Ungestüm
Die Liebe Gottes wohl in ihm?

Wer für der Armen Heil und Zucht
Mit Rath und That nicht wachet,
Dem Uebel nicht zu wehren sucht,
Das oft sie dürftig machet;
Nur sorglos ihnen Gaben giebt;
Der hat sie wenig noch geliebt.

Wahr ist es, du vermagst es nicht,
Stets durch die That zu lieben.
Doch bist du nur geneigt, die Pflicht
Getreulich auszuüben,
Und wünschest dir die Kraft dazu,
Und sorgst dafür! so liebest du.

Ermattet dieser Trieb in dir;
So such ihn zu beleben.
Sprich oft: Gott ist die Lieb, und mir
Hat er sein Bild gegeben.
Denk oft: Gott, was ich bin, ist dein;
Sollt ich, gleich dir, nicht gütig seyn?

Wir haben einen Gott und Herrn,
Sind eines Leibes Glieder;
Drum diene deinem Nächsten gern;
Dann wir sind alle Brüder.
Gott schuf die Welt nicht bloß für mich;
Mein Nächster ist sein Kind, wie ich.

Ein Heil ist unser aller Gut.
Ich sollte Brüder hassen,
Die Gott durch seines Sohnes Blut,
So hoch erkaufen lassen?
Daß Gott mich schuf, und mich versühnt,
Hab ich dieß mehr, als sie, verdient?

Du schenkst mir täglich so viel Schuld,
Du Herr von meinen Tagen!
Ich aber sollte nicht Geduld
Mit meinen Brüdern tragen?
Dem nicht verzeihn, dem du vergiebst,
Und den nicht lieben, den du liebst!

Was ich den Frommen hier gethan,
Dem Kleinsten auch von diesen,
Das sieht Er, mein Erlöser, an,
Als hätt ichs ihm erwiesen.
Und ich, ich sollt ein Mensch noch seyn,
Und Gott in Brüdern nicht erfreun?

Ein unbarmherziges Gericht
Wird über den ergehen,
Der nicht barmherzig ist, der nicht
Die rettet, die ihn flehen.
Drum gieb mir, Gott! durch deinen Geist
Ein Herz, das dich durch Liebe preist.

Abendlied.

Für alle Güte sey gepreist,
Gott Vater, Sohn und heilger Geist!
Ihr bin ich zu geringe.
Vernimm den Dank,
Den Lobgesang,
Den ich dir kindlich singe.

Du nahmst dich meiner herzlich an,
Hast Großes heut an mir gethan,
Mir mein Gebet gewähret?
Hast väterlich
Mein Haus und mich
Beschützet und genähret.

Herr, was ich bin, ist dein Geschenk;
Der Geist, mit dem ich dein gedenk,
Ein ruhiges Gemüthe;
Was ich vermag,
Bis diesen Tag,
Ist alles deine Güte.

Sey auch nach deiner Lieb und Macht,
Mein Schutz und Schirm in dieser Nacht;
Vergieb mir meine Sünden.
Und kömmt mein Tod,
Herr Zebaoth,
So laß mich Gnade finden.

Auf die Himmelfahrt des Erlösers.

Jauchzt, ihr Erlösten, dem Herrn; Er hat sein Werk vollendet;
Deß müsse sich der Erdkreis freun!
Er fährt verklärt hinauf zu dem, der ihn gesendet,
Und nimmt die Himmel wieder ein.

Der Herr, nachdem er das Heil und unvergänglich Leben
Auf Erden an das Licht gebracht,
Den Weg zu Gott uns gelehrt, sich selbst für uns gegeben,
Fährt auf zur Rechten seiner Macht.

Sein, sein ist alle Gewalt im Himmel und auf Erden,
Und uns hat er das Heil verdient.
Wer sein Wort gläubet und hält, soll nicht verloren werden;
Er hat die Welt mit Gott versühnt.

Hoch über alle Vernunft besiegt er ihr Verderben,
Und seine Lieb ermüdet nie.
Ein unvergängliches Glück den Menschen zu erwerben,
So heiligt er sich selbst für sie.

Jauchzt, ihr Gerechten, dem Herrn, und preiset
seinen Namen!
Ihm danken, das ist unsre Pflicht.
Wir sind glückselig in ihm. Sein Wort ist Ja
und Amen;
Und Gott ist unsre Zuversicht.

Preist, ihr Erlösten, den Herrn, und rühmet all,
ihr Frommen!
Er fährt gen Himmel, als ein Held,
In Wolken fährt er hinauf; so wird er wieder-
kommen,
Ein Herr und Richter aller Welt.

Dieß ist des Gläubigen Trost, verklärt ihn einst zu
schauen,
Und seiner Liebe sich zu freun.
Dieß ist des Gläubigen Pflicht, ihm ewig zu ver-
trauen,
Und sich durch Tugend ihm zu weihn.

Wer des Erlösers sich schämt, deß wird auch er
sich schämen;
Den wieder ehren, der ihn ehrt.
Laß uns das Leben von dir und Gnad um Gnade
nehmen,
Herr, dessen Herrschaft ewig währt!

Ich bin ein irrendes Schaaf, du weisest mich zurechte,
Und leitest mich nach deinem Rath;
Machst mich vom Knechte der Welt zu einem deiner Knechte,
Und tilgest meine Missethat.

Was ist die Hoheit der Welt? Sie rührt den Christen wenig.
Du kleidest ihn mit Ruhm und Pracht.
Was ist die Hoheit der Welt? Zum Priester und zum König
Bin ich durch dich vor Gott gemacht.

Dank sey dem Heiland der Welt! Er hat sein Werk vollführet.
Frohlock ihm Volk der Christenheit!
Er sitzt zur Rechten des Herrn. Er lebet und regieret
Von Ewigkeit zu Ewigkeit.

Am Communiontage.

Ich komme, Herr, und suche dich,
Mühselig und beladen.
Gott, mein Erbarmer, würdge mich
Des Wunders deiner Gnaden.
Ich liege hier vor deinem Thron,
Sohn Gottes und des Menschen Sohn,
Mich deiner zu getrösten.
Ich fühle meiner Sünden Müh;
Ich suche Ruh, und finde sie
Im Glauben der Erlösten.

Dich bet ich zuversichtlich an;
Du bist das Heil der Sünder.
Du hast die Handschrift abgethan;
Und wir sind Gottes Kinder.
Ich denk an deines Leidens Macht,
Und an dein Wort: Es ist vollbracht!
Du hast mein Heil verdienet.
Du hast für mich dich dargestellt.
Gott war in dir, und hat die Welt
In dir mit sich versühnet.

So freue dich, mein Herz, in mir;
Er tilget deine Sünden,
Und läßt an einer Tafel hier
Dich Gnad um Gnade finden.
Du rufst, und er erhört dich schon,
Spricht liebreich: Sey getrost mein Sohn!

Die Schuld ist dir vergeben.
Du bist in meinen Tod getauft,
Und du wirst dem, der dich erkauft,
Von ganzem Herzen leben.

Dein ist das Glück der Seligkeit;
Bewahr es hier im Glauben,
Und laß durch keine Sicherheit
Dir deine Krone rauben.
Sieh, ich vereine mich mit dir;
Ich bin der Weinstock, bleib an mir;
So wirst du Früchte bringen.
Ich helfe dir, ich stärke dich;
Und durch die Liebe gegen mich
Wird dir der Sieg gelingen.

Ja, Herr, mein Glück ist dein Gebot;
Ich will es treu erfüllen,
Und bitte dich durch deinen Tod,
Um Kraft zu meinem Willen.
Laß mich von nun an würdig seyn,
Mein ganzes Herz dir, Herr, zu weihn,
Und deinen Tod zu preisen.
Laß mich den Ernst der Heiligung
Durch eine wahre Besserung
Mir und der Welt beweisen!

Zufriedenheit mit seinem Zustande.

Du klagst und fühlest die Beschwerden,
Des Stands, in dem du dürftig lebst,
Du strebest glücklicher zu werden,
Und siehst, daß du vergebens strebst.

Ja, klage! Gott erlaubt die Zähren;
Doch denk im Klagen auch zurück.
Ist denn das Glück, das wir begehren,
Für uns auch stets ein wahres Glück?

Nie schenkt der Stand, nie schenken Güter
Dem Menschen die Zufriedenheit.
Die wahre Ruhe der Gemüther
Ist Tugend und Genügsamkeit.

Genieße, was dir Gott beschieden,
Entbehre gern, was du nicht hast.
Ein jeder Stand hat seinen Frieden,
Ein jeder Stand auch seine Last.

Gott ist der Herr, und seinen Segen
Vertheilt er stets mit weiser Hand;
Nicht so, wie wirs zu wünschen pflegen,
Doch so, wie ers uns heilsam fand.

Willst du zu denken dich erkühnen,
Daß seine Liebe dich vergißt?
Er giebt uns mehr, als wir verdienen,
Und niemals, was uns schädlich ist.

Verzehre nicht des Lebens Kräfte
In träger Unzufriedenheit;
Besorge deines Stands Geschäffte,
Und nütze deine Lebenszeit.

Bey Pflicht und Fleiß sich Gott ergeben,
Ein ewig Glück in Hoffnung sehn,
Dieß ist der Weg zu Ruh und Leben.
Herr, lehre diesen Weg mich gehn!

Vom Tode.

Meine Lebenszeit verstreicht,
Stündlich eil ich zu dem Grabe,
Und was ists, das ich vielleicht,
Das ich noch zu leben habe?
Denk, o Mensch! an deinen Tod.
Säume nicht; denn Eins ist noth.

Lebe, wie du, wenn du stirbst,
Wünschen wirst, gelebt zu haben.
Güter, die du hier erwirbst,
Würden, die dir Menschen gaben;
Nichts wird dich im Tod erfreun;
Diese Güter sind nicht dein.

Nur ein Herz, das Gutes liebt,
Nur ein ruhiges Gewissen,
Das vor Gott dir Zeugniß giebt,
Wird dir deinen Tod versüssen,
Dieses Herz, von Gott erneut,
Ist des Todes Freudigkeit.

Wenn in deiner letzten Noth
Freunde hülflos um dich beben:
Dann wird über Welt und Tod
Dich dieß reine Herz erheben;
Dann erschreckt dich kein Gericht;
Gott ist deine Zuversicht.

Daß du dieses Herz erwirbst,
Fürchte Gott, und bet und wache.
Sorge nicht, wie früh du stirbst;
Deine Zeit ist Gottes Sache.
Lern nicht nur den Tod nicht scheun,
Lern auch seiner dich erfreun.

Ueberwind ihn durch Vertraun,
Sprich: Ich weis, an wen ich gläube,
Und ich weis, ich werd ihn schaun
Einst in diesem meinem Leibe.
Er, der rief: Es ist vollbracht!
Nahm dem Tode seine Macht.

Tritt im Geist zum Grab oft hin,
Siehe dein Gebein versenken;
Sprich: Herr, daß ich Erde bin,
Lehre du mich selbst bedenken;
Lehre du michs jeden Tag,
Daß ich weiser werden mag!

Wider den Aufschub der Bekehrung.

Willst du die Buße noch, die Gott gebeut, verschieben.
So schändest du sein Wort, und mußt dich selbst nicht lieben:
Ist deine Besserung nicht deiner Seele Glück?
Und wer verschiebt sein Heil gern einen Augenblick?

Allein wie schwer ists nicht, sein eigen Herz bekämpfen,
Begierden widerstehn, und seine Lüste dämpfen?
Ja, Sünder, es ist schwer; allein zu deiner Ruh
Ist dieß der einzge Weg. Und dem entsagest du?

Ist deine Pflicht von Gott, wie kannst du sie vergessen?
Nach deinen Kräften selbst hat er sie abgemessen.
Was weigerst du dich noch! Ist Gott denn ein Tyrann,
Der mehr von mir verlangt, als ich ihm leisten kann?

Sprich selbst: gewinnet Gott, wenn ich ihm kindlich diene,
Und, seiner Werth zu seyn, im Glauben mich erkühne?
Wenn du die Tugend übst, die Gott, dein Herr, gebeut,
Wem dienst du? Ringst du nicht nach deiner Seligkeit?

Was weigerst du dich noch, das Laster zu verlassen?
Weil es dein Unglück ist, befiehlt es Gott zu hassen.
Was weigerst du dich noch, der Tugend Freund zu seyn!
Weil sie dich glücklich macht, befiehlt sie Gott allein.

Gott beut die Kraft dir an, das Gute zu vollbringen.
Soll er durch Allmacht dich, ihm zu gehorchen, zwingen?
Er gab dir die Vernunft; und du verleugnest sie?
Er sendet dir sein Wort; und du gehorchst ihm nie?

Sprich nicht: Gott kennt mein Herz; ich hab es ihm verheißen,
Mich noch dereinst, mich bald vom Laster loszureißen;
Itzt ist dieß Werk zu schwer. Doch diese Schwierigkeit,
Die heute dich erschreckt, wächst sie nicht durch die Zeit?

Je öfter du vollbringst, was Fleisch und Blut befohlen,
Je stärker wird der Hang, die That zu wiederholen,
Scheust du dich heute nicht, des Höchsten Feind zu seyn:
Um wie viel weniger wirst du dich morgen scheun!

Ist denn die Buß ein Werk von wenig Augenblicken?
Kann dich kein schneller Tod der Welt noch heut entrücken?
Ist ein Geschrey zu Gott, ein Wunsch nach Besserung,
Und Angst und Missethat, die wahre Heiligung?

Ists gnug zur Seligkeit, des Glückes der Erlösten,
Wenn uns der Tod ergreift, sich sicher zu getrösten;
Ist das Bekenntniß gnug, das uns die Sünde reut:
So ist kein leichter Werk, als deine Seligkeit.

Doch fordert Gott von uns die Reinigkeit der Seelen;
Ist keine Seele rein, der Glaub und Liebe fehlen;
Ist dieses dein Beruf, Gott dienen, den du liebst:
So zittre vor dir selbst, wenn du dieß Werk verschiebst.

Der Glaube heiligt dich. Ist dieser dein Geschäffte?
Nein, Mensch! Und du verschmähst des Geistes Gottes Kräfte?
Erschreckt dich nicht sein Wort? Giebt in verkehrten Sinn
Den Sünder, der beharrt, nicht Gott zuletzt dahin?

Hat Christus uns erlöst, damit wir Sünder bleiben,
Und, sicher durch sein Blut, das Laster höher treiben?
Gebeut uns Christi Wort nicht Tugend, Recht und Pflicht:
So ist es nicht von Gott. Gott widerspricht sich nicht.

Noch heute, weil du lebst, und seine Stimme höreſt,
Noch heute schicke dich, daß du vom Bösen kehreſt.
Begegne deinem Gott, willst du zu deiner Pein
Dein hier versäumtes Glück nicht ewig noch bereun.

Entschließe dich beherzt, dich selber zu besiegen;
Der Sieg, so schwer er ist, bringt göttliches Vergnügen.
Was zagst du? Geht er gleich im Anfang langsam fort:
Sey wacker! Gott ist nah, und stärkt dich durch sein Wort.

Ruf ihn in Demuth an; er tilget deine Sünden.
Und läßt dich sein Gesetz erst ihren Fluch empfinden:
So widerstreb ihm nicht; denn Gottes Traurigkeit
Wirkt eine Reu in dir, die niemals dich gereut.

So süß ein Laster ist, so giebts doch keinen Frieden.
Der Tugend nur allein hat Gott dieß Glück beschieden.
Ein Mensch, der Gott gehorcht, erwählt das beste Theil;
Ein Mensch, der Gott verläßt, verläßt sein eignes Heil.

Die Buße führt dich nicht in eine Welt voll Leiden;
Gott kennt und liebt dein Glück; sie führt zu deinen Freuden;
Macht deine Seele rein, füllt dich mit Zuversicht,
Giebt Weisheit und Verstand, und Muth zu deiner Pflicht.

Sprich selbst: Ist dieß kein Glück, mit ruhigem Gewissen
Die Güter dieser Welt, des Lebens Glück genieſſen,
Und mäßig und gerecht in dem Genusse seyn,
Und sich der Seligkeit schon hier im Glauben freun?

Bußlied.

An dir allein, an dir hab ich gesündigt,
Und Uebel oft vor dir gethan.
Du siehst die Schuld, die mir den Fluch verkündigt;
Sieh, Gott, auch meinen Jammer an.

Dir ist mein Flehn, mein Seufzen nicht verborgen,
Und meine Thränen sind vor dir.
Ach Gott, mein Gott, wie lange soll ich sorgen?
Wie lang entfernst du dich von mir?

Herr, handle nicht mit mir nach meinen Sünden,
Vergilt mir nicht nach meiner Schuld.
Ich suche dich; laß mich dein Antlitz finden,
Du Gott der Langmuth und Geduld.

Früh wollst du mich mit deiner Gnade füllen,
Gott, Vater der Barmherzigkeit.
Erfreue mich um deines Namens Willen;
Du bist ein Gott, der gern erfreut.

Laß deinen Weg mich wieder freudig wallen,
Und lehre mich dein heilig Recht,
Mich täglich thun nach deinem Wohlgefallen;
Du bist mein Gott, ich bin dein Knecht.

Herr, eile du, mein Schutz, mir beyzustehen,
Und leite mich auf ebner Bahn.
Er hört mein Schreyn, der Herr erhört mein Flehen,
Und nimmt sich meiner Seelen an.

Die Liebe der Feinde.

Nie will ich dem zu schaden suchen,
Der mir zu schaden sucht.
Nie will ich meinem Feinde fluchen,
Wenn er aus Haß mir flucht.

Mit Güte will ich ihm begegnen,
Nicht drohen, wenn er droht.
Wenn er mich schilt, will ich ihn segnen;
Dieß ist des Herrn Gebot.

Er, der von keiner Sünde wußte,
Vergalt die Schmach mit Huld,
Und litt, so viel er leiden mußte,
Mit Sanftmuth und Geduld.

Will ich, sein Jünger, wiederschelten,
Da er nicht wiederschalt?
Mit Liebe nicht den Haß vergelten,
Wie er den Haß vergalt?

Wahr ists, Verleumdung dulden müssen,
Ist eine schwere Pflicht.
Doch selig, wenn ein gut Gewissen
Zu unserer Ehre spricht!

Dieß will ich desto mehr bewahren;
So bessert mich mein Feind,
Und lehrt mich, weiser nur verfahren,
Indem ers böse meynt.

Ich will mich vor den Fehlern hüten,
Die er von mir ersann:
Und auch die Fehler mir verbieten,
Die er nicht wissen kann.

So will ich mich durch Sanftmuth rächen,
An ihm das Gute sehn,
Und dieses Gute von ihm sprechen;
Wie könnt er länger schmähn!

In seinem Haß ihn zu ermüden,
Will ich ihm gern verzeihn,
Und als ein Christ bereit zum Frieden,
Bereit zu Diensten seyn.

Und wird er, mich zu untertreten,
Durch Güte mehr erhitzt:
Will ich im Stillen für ihn beten,
Und Gott vertraun; Gott schützt.

Demuth.

Herr! lehre mich, wenn ich der Tugend diene,
Daß nicht mein Herz des Stolzes sich erkühne,
Und nicht auf sie vermessen sey.
Herr! lehre mich, wie oft ich fehle, merken.
Was ist der Mensch bey seinen besten Werken?
Wenn sind sie von Gebrechen frey?

Wie oft fehlt mir zum Guten selbst der Wille!
Wie oft, wenn ich auch dein Gebot erfülle,
Erfüll ichs minder, als ich soll!
Sind Lieb und Furcht stets die Bewegungsgründe
Der guten That, der unterlaßnen Sünde?
Und ist mein Herz des Eifers voll?

Gedenke nicht der Sünden meiner Jugend,
Gedenke nicht der unvollkommnen Tugend
Der reifern Jahre meiner Zeit.
Wenn ich noch oft aus Stolz nach Tugend strebe,
Aus Menschenfurcht mich Lastern nicht ergebe;
Was ist denn meine Frömmigkeit?

Wenn ich den Geiz aus Furcht der Schande fliehe,
Aus Weichlichkeit mich wohlzuthun bemühe,
Und mäßig bin, gesund zu seyn;
Wenn ich die Rach aus Eigennutze hasse,
Der Ehrsucht Pfad aus Trägheit nur verlasse;
Was ist an dieser Tugend mein?

Und Gott, wie oft sind unsre besten Triebe
Nicht Frömmigkeit, nicht Früchte deiner Liebe,

Nur Früchte der Natur und Zeit!
Wenn fühlen wir der Tugend ganze Würde?
Wenn ist dein Joch uns eine leichte Bürde,
Und dein Gebot Zufriedenheit?
Doch, Herr, mein Gott! wenn auch zu deiner Ehre
Mein Herze rein, rein meine Tugend wäre;
Weß ist denn dieses Eigenthum?
Wer ließ mich früh zur Tugend unterrichten,
Mein Glück mich sehn in meines Lebens Pflichten,
Und im Gehorsam meinen Ruhm?
Wer gab mir Muth, Herr, dein Gebot zu lieben?
Wer gab mir Kraft, es freudig auszuüben,
Und in Versuchung Schild und Sieg?
Weß ist der Quell, der mich mit Weisheit tränkte?
Und weß der Freund, der mich zum Guten lenkte?
Und mir den Fehler nicht verschwieg?
Du triebst mich an, daß ich das Gute wählte,
Und riefst mich oft, wenn ich des Wegs verfehlte,
Durch Stimmen deines Geists zurück;
Zogst mich durch Kreuz, durch Wohlthat auch, von Sünden,
Ließt, wenn ich rief, mich wieder Gnade finden,
Und gabst zu meiner Besserung Glück.
Was ist der Mensch, daß du, Gott, sein gedenkest,
Gerechtigkeit in deinem Sohn ihm schenkest,
Und zur Belohnung selbst ein Recht?
Und wenn ich nun, durch deines Geistes Gabe,
Des Glaubens Kraft, und alle Werke habe,
Wer bin ich? Ein unnützer Knecht.

Weihnachtslied.

Auf, schicke dich,
Recht feyerlich
Des Heilands Fest mit Danken zu begehen;
Lieb ist der Dank,
Der Lobgesang,
Durch den wir ihn, den Gott der Lieb, erhöhen.

Sprich dankbar froh:
Also, also
Hat Gott die Welt in seinem Sohn geliebet!
O, wer bin ich,
Herr, daß du mich
So herrlich hoch in deinem Sohn geliebest

Er, unser Freund,
Mit uns vereint,
Zur Zeit, da wir noch seine Feinde waren,
Er wird uns gleich,
Um Gottes Reich
Und seine Lieb im Fleisch zu offenbaren.

An ihm nimm Theil,
Er ist das Heil;
Thu täglich Buß und glaub an seinen Namen.
Der ehrt ihn nicht,
Wer Herr, Herr, spricht,
Und doch nicht sucht sein Beyspiel nachzuahmen.

Aus Dank will ich
In Brüdern dich
Dich, Gottessohn, bekleiden, speisen, tränken;
Der Frommen Herz
In ihrem Schmerz
Mit Trost erfreun, und dein dabey gedenken.

Rath, Kraft und Held,
Durch den die Welt
Und alles ist, im Himmel und auf Erden!
Die Christenheit
Preist dich erfreut,
Und aller Knie soll dir gebeuget werden.

Erhebt den Herrn!
Er hilft uns gern,
Und wer ihn sucht, den wird sein Name trösten.
Alleluja!
Alleluja!
Freut euch des Herrn, und jauchzt ihm, ihr Erlösten!

Das Glück eines guten Gewissens.

Besitz ich nur
Ein ruhiges Gewissen:
So ist für mich, wenn Andre zagen müssen,
Nichts schreckliches in der Natur.

Dieß sey mein Theil!
Dieß soll mir Niemand rauben.
Ein reines Herz von ungefärbtem Glauben,
Der Friede Gottes nur ist Heil.

Welch ein Gewinn,
Wenn meine Sünde schweiget;
Wenn Gottes Geist in meinem Geiste zeuget,
Daß ich sein Kind und Erbe bin!

Und diese Ruh,
Den Trost in unserm Leben,
Sollt ich für Lust, für Lust der Sinne geben?
Dieß lasse Gottes Geist nicht zu!

In jene Pein,
Mich selber zu verklagen,
Der Sünde Fluch mit mir umher zu tragen:
In diese stürz ich mich hinein?

Laß auch die Pflicht,
Dich selber zu besiegen,
Die schwerste seyn! Sie ists; doch welch Vergnügen
Wird sie nach der Vollbringung nicht!

Welch Glück! zu sich
Mit Wahrheit sagen können:
Ich fühlt in mir des Bösen Lust entbrennen;
Doch, Dank sey Gott! ich schützte mich.

Und welch Gericht!
Selbst zu sich sagen müssen:
Ich konnte mir den Weg zum Fall verschliessen;
Und doch verschloß ich mir ihn nicht.

Was kann im Glück
Den Werth des Glücks erhöhen?
Ein ruhig Herz versüßt im Wohlergehen
Dir jeden frohen Augenblick.

Was kann im Schmerz
Den Schmerz der Leiden stillen;
Im schwersten Kreuz mit Freuden dich erfüllen?
Ein in dem Herrn zufriednes Herz.

Was giebt dir Muth
Die Güter zu verachten,
Wornach mit Angst die niedern Seelen trachten?
Ein ruhig Herz, dieß größre Gut.

Was ist der Spott
Den ein Gerechter leidet?
Sein wahrer Ruhm! Denn wer das Böse meidet,
Das Gute thut, hat Ruhm bey Gott.

Im Herzen rein,
Hinauf gen Himmel schauen,
Und sagen: Gott! du Gott, bist mein Vertrauen!
Welch Glück, o Mensch, kann größer seyn?

Sieh, alles weicht,
Bald wirst du sterben müssen.
Was wird alsdann dir deinen Tod versüssen?
Ein gut Gewissen macht ihn leicht.

Heil dir, o Christ!
Der diese Ruh empfindet,
Und der sein Glück auf das Bewußtseyn gründet,
Daß nichts verdammlichs an ihm ist!

Laß Erd und Welt,
So kann der Fromme sprechen,
Laß unter mir den Bau der Erde brechen!
Gott ist es, dessen Hand mich hält.

Versicherung der Gnade Gottes.

So hoff ich denn mit festem Muth
Auf Gottes Gnad und Christi Blut;
Ich hoff ein ewig Leben.
Gott ist ein Vater, der verzeiht,
Hat mir das Recht zur Seligkeit
In seinem Sohn gegeben.

Herr, welch ein unaussprechlich Heil,
An dir, an deiner Gnade Theil,
Theil an dem Himmel haben;
Im Herzen durch den Glauben rein,
Dich lieben und versichert seyn
Von deines Geistes Gaben!

Dein Wort, das Wort der Seligkeit,
Wirkt göttliche Zufriedenheit,
Wenn wir es treu bewahren.
Es spricht uns Trost im Elend zu,
Versüßet uns des Lebens Ruh,
Und stärkt uns in Gefahren.

Erhalte mir, o Herr, mein Hort!
Den Glauben an dein göttlich Wort,
Um deines Namens willen;
Laß ihn mein Licht auf Erden seyn,
Ihn täglich mehr mein Herz erneun,
Und mich mit Trost erfüllen!

Ermunterung die Schrift zu lesen.

Soll dein verderbtes Herz zur Heiligung genesen,
Christ, so versäume nicht, das Wort des Herrn zu lesen;
Bedenke, daß diß Wort das Heil der ganzen Welt,
Den Rath der Seligkeit, den Geist aus Gott enthält.

Merk auf, als ob dir Gott, dein Gott, gerufen hätte;
Merk auf, als ob er selbst zu dir vom Himmel redte!
So lies; mit Ehrfurcht lies; mit Lust und mit Vertraun,
Und mit dem frommen Ernst, in Gott dich zu erbaun.

Sprich fromm: O Gott! vor dem ich meine Hände falte,
Gieb, daß ich dein Gebot für dein Wort ewig halte;
Und laß mich deinen Rath empfindungsvoll verstehn,
Die Wunder am Gesetz, am Wort vom Kreuze sehn!

Er, aller Wahrheit Gott, kann dich nicht irren lassen.
Lies, Christ, sein heilig Buch, lies oft; du wirst es fassen,
So viel dein Heil verlangt. Gott ists, der Weisheit giebt,
Wenn man sie redlich sucht und aus Gewissen liebt.

Lies, frey von Leidenschaft und ledig von Geschäfften,
Und sammle deinen Geist mit allen seinen Kräften.
Der beste Theil des Tags, des Morgens Heiterkeit,
Und dann der Tag des Herrn, der sey der Schrift geweiht.

Rührt dich ein starker Spruch: so ruf ihn, dir zum Glücke,
Des Tags oft in dein Herz, im Stillen oft, zurücke!
Empfinde seinen Geist, und stärke dich durch ihn
Zum wahren Edelmuth, das Gute zu vollziehn.

Um tugendhaft zu seyn, dazu sind wir auf Erden.
Thu, was die Schrift gebeut, dann wirst du inne werden,
Die Lehre sey von Gott, die dir verkündigt ist,
Und dann das Wort verstehn, dem du gehorsam bist.

Spricht sie geheimnißvoll: so laß dich dieß nicht schrecken.
Ein endlicher Verstand kann Gott nie ganz entdecken;
Gott bleibt unendlich hoch. Wenn er sich dir erklärt:
So glaube, was er spricht, nicht was dein Witz begehrt.

Sich seines schwachen Lichts bey Gottes Licht
nicht schämen,
Ist Ruhm; und die Vernunft alsdann gefangen
nehmen,
Wenn Gott sich offenbart, ist der Geschöpfe Pflicht;
Und weise Demuth ists, das glauben, was Gott
spricht.

Drum laß dich, frommer Christ, durch keine
Zweifel kränken.
Hier bist du Kind; doch dort wird Gott mehr Licht
dir schenken.
Dort wächst mit deinem Glück dein Licht in Ewigkeit;
Dort ist die Zeit des Schauns, und hier des Glau-
bens Zeit.

Verehre stets die Schrift; und siehst du Dun-
kelheiten:
So laß dich deinen Freund, der mehr als du sieht,
leiten.
Ein forschender Verstand, der sich der Schrift geweiht,
Ein angefochtnes Herz hebt manche Dunkelheit.

Halt fest an Gottes Wort; es ist dein Glück
auf Erden,
Und wird, so wahr Gott ist, dein Glück im Him-
mel werden.
Verachte christlich groß des Bibelfeindes Spott;
Die Lehre, die er schmäht, bleibt doch das Wort
aus Gott.

Abendlied.

Herr, der du mir das Leben
Bis diesen Tag gegeben,
Dich bet ich kindlich an!
Ich bin viel zu geringe
Der Treue, die ich singe,
Und die du heut an mir gethan.

Mit dankendem Gemüthe
Freu ich mich deiner Güte;
Ich freue mich in dir.
Du giebst mir Kraft und Stärke,
Gedeyn zu meinem Werke,
Und schaffst ein reines Herz in mir.

Gott, welche Ruh der Seelen,
Nach deines Worts Befehlen
Einher im Leben gehn;
Auf deine Güte hoffen,
Im Geist den Himmel offen,
Und dort den Preis des Glaubens sehn!

Ich weis, an wen ich Glaube,
Und nahe mich im Staube
Zu dir, o Gott, mein Heil!
Ich bin der Schuld entladen,
Ich bin bey dir in Gnaden,
Und in dem Himmel ist mein Theil.

Bedeckt mit deinem Segen,
Eil ich der Ruh entgegen;
Dein Name sey gepreist!
Mein Leben und mein Ende
Ist dein, in deine Hände
Befehl ich, Vater, meinen Geist.

Paßionslied.

Herr, stärke mich, dein Leiden zu bedenken,
Mich in das Meer der Liebe zu versenken,
Die dich bewog, von aller Schuld des Bösen
Uns zu erlösen!

Vereint mit Gott, ein Mensch gleich uns auf Erden,
Und bis zum Tod am Kreuz gehorsam werden;
An unsrer Statt gemartert und zerschlagen,
Die Sünde tragen;

Welch wundervoll hochheiliges Geschäffte!
Sinn ich ihm nach: so zagen meine Kräfte,
Mein Herz erbebt; ich seh und ich empfinde
Den Fluch der Sünde.

Gott ist gerecht, ein Rächer alles Bösen.
Gott ist die Lieb, und läßt die Welt erlösen.
Dieß kann mein Geist, mit Schrecken und Entzücken,
Am Kreuz erblicken.

Es schlägt den Stolz und mein Verdienst danieder,
Es stürzt mich tief, und es erhebt mich wieder;
Lehrt mich mein Glück, macht mich aus Gottes Feinde
Zu Gottes Freunde.

O Herr! mein Heil, an dessen Blut ich glaube,
Ich liege hier vor dir gebückt im Staube,
Verliere mich mit dankendem Gemüthe
In deine Güte.

Sie übersteigt die menschlichen Gedanken;
Allein sollt ich darum im Glauben wanken?
Ich bin ein Mensch; darf der sich unterwinden,
Gott zu ergründen?

Das Größt in Gott ist Gnad und Lieb erweisen;
Uns kömmt es zu, sie demuthsvoll zu preisen,
Zu sehn, wie hoch, wenn Gott uns Gnad erzeiget,
Die Gnade steiget.

Laß deinen Geist mich stets, mein Heiland, lehren,
Dein göttlich Kreuz im Glauben zu verehren;
Daß ich, getreu in dem Beruf der Liebe,
Mich christlich übe.

Das Gute thun, das Böse fliehn und meiden,
Herr, diese Pflicht lehrt mich dein heilig Leiden.
Kann ich zugleich das Böse mir erlauben,
Und an dich glauben?

Da du dich selbst für mich dahin gegeben,
Wie könnt ich noch nach meinem Willen leben?
Und nicht vielmehr, weil ich dir angehöre,
Zu deiner Ehre?

Ich sollte nicht, wenn Leiden dieser Erden,
Wenn Kreuz mich trifft, gelaßnes Herzens werden;
Da du so viel für uns, die wirs verschuldet,
Liebreich erduldet?

Für welche du dein Leben selbst gelassen,
Wie könnt ich sie, sie meine Brüder hassen?
Und nicht, wie du, wenn sie mich untertreten,
Für sie noch beten?

Ich will nicht Haß mit gleichem Haß vergelten,
Wenn man mich schilt, nicht rächend wiederschelten.
Du, Heiliger, du, Herr und Haupt der Glieder,
Schaltst auch nicht wieder.

Ein reines Herz, gleich deinem edlen Herzen,
Dieß ist der Dank für deines Kreuzes Schmerzen.
Und Gott gibt uns die Kraft in deinem Namen,
Dich nachzuahmen.

Unendlich Glück! Du littest uns zu gute.
Ich bin versöhnt mit deinem theuren Blute.
Du hast mein Heil, da du für mich gestorben,
Am Kreuz erworben.

So bin ich denn schon selig hier im Glauben?
So wird mir nichts, nichts meine Krone rauben?
So werd ich dort, von Herrlichkeit umgeben,
Einst ewig leben?

Ja, wenn ich stets der Tugend Pfad betrete,
Im Glauben kämpf, im Glauben wach und bete:
So ist mein Heil schon so gewiß erstrebet,
Als Jesus lebet.

Lockt böse Lust mein Herz mit ihrem Reize:
So schrecke mich dein Wort, das Wort vom Kreuze.
Und werd ich matt im Laufe guter Werke:
So sey mirs Stärke.

Seh ich dein Kreuz den Klugen dieser Erden
Ein Aergerniß und eine Thorheit werden:
So seys doch mir, Trotz alles frechen Spottes!
Die Weisheit Gottes.

Gott, eile nicht, sie rächend zu zerschmettern:
Erbarme dich, wenn einer von den Spöttern
Sich spät bekehrt, und den, den er geschmähet,
Um Gnade flehet.

Wenn endlich, Herr, mich meine Sünden kränken:
So laß dein Kreuz mir wieder Ruhe schenken;
Dein Kreuz, dieß sey, wenn ich den Tod einst leide,
Mir Fried und Freude!

In Krankheit.

Ich hab in guten Stunden
Des Lebens Glück empfunden;
Und Freuden ohne Zahl:
So will ich denn gelassen
Mich auch in Leiden fassen;
Welch Leben hat nicht seine Quaal?

Ja, Herr, ich bin ein Sünder,
Und stets strafst du gelinder,
Als es der Mensch verdient.
Will ich, beschwert mit Schulden,
Kein zeitlich Weh erdulden,
Das doch zu meinem Besten dient?

Dir will ich mich ergeben,
Nicht meine Ruh, mein Leben,
Mehr lieben, als den Herrn.
Dir, Gott, will ich vertrauen,
Und nicht auf Menschen bauen;
Du hilfst, und du errettest gern.

Laß du mich Gnade finden,
Mich alle meine Sünden
Erkennen und bereun.
Itzt hat mein Geist noch Kräfte;
Sein Heil laß mein Geschäffte,
Dein Wort mir Trost und Leben seyn.

Wenn ich in Christo sterbe:
Bin ich des Himmels Erbe.
Was schreckt mich Grab und Tod?
Auch auf des Todes Pfade
Vertrau ich deiner Gnade;
Du, Herr, bist bey mir in der Noth.

Ich will dem Kummer wehren,
Gott durch Geduld verehren,
Im Glauben zu ihm flehn.
Ich will den Tod bedenken.
Der Herr wird alles lenken;
Und was mir gut ist, wird geschehn.

Osterlied.

Freywillig hab ichs dargebracht,
„Und Niemand nimmt mein Leben.
„Es selbst zu lassen, hab ich Macht,
„Macht, wieder mirs zu geben.
„Und darum liebt mein Vater mich,
„Daß ich mein Leben laß, und ich,
„Für meine Feind es lasse.

„Ich bin in meiner Niedrigkeit
„Ein Aergerniß der Erden;
„Verschmäht, gegeißelt und verspeyt,
„Gekreuzigt werd ich werden.
„Wenn alles dieß vollendet ist:
„So wird des Menschen Sohn, der Christ,
„Nicht die Verwesung sehen.

„Weil er sich selbst erniedrigt hat:
„So wird Gott ihn erhöhen.
„Ich leid und sterb an eurer Statt,
„Dann werd ich auferstehen.
„Am dritten Tag geh ich heraus,
„Lösch alle Schmach des Kreuzes aus,
„Als Gottes Sohn bewiesen.

„Ich will euch sehn, erfreuet euch,
„Euch siegreich wiedersehen;
„Euch lehren, meines Vaters Reich
„Und hohen Rath verstehen;

„Euch den verheißnen Geist verleihn;
„Und ihr sollt meine Zeugen seyn,
„Daß ich vom Tod erstanden.

„Geht hin und lehret alle Welt:
„Ich bin des Weibes Saamen,
„Der Saamen Abrahams, der Held;
„Und tauft in meinem Namen.
„Wer an Gott gläubt, gläubt auch an mich.
„Thut Wunder, und beweist, daß ich
„Zur Rechten Gottes sitze.

„Kämpft für mein Evangelium,
„Und freuet euch der Leiden,
„Kein Engel und kein Fürstenthum,
„Nichts soll euch von mir scheiden.
„Man wird euch hassen, und euch schmähn,
„Euch tödten; dennoch solls geschehn,
„Daß eure Lehre sieget.“

Herr, unser Heil! sie hat gesiegt,
Und siegt in allen Landen,
Und zeuget, daß dein Wort nicht trügt,
Und zeugt, du bist erstanden.
Dein Kreuz, an das man dich erhöht,
Verwandelt sich in Majestät;
Du gehst aus deinem Grabe.

Gehaßt in deiner Niedrigkeit,
Warst du ein Ziel des Spottes,
Und zeigtest doch zu gleicher Zeit
An dir die Hoheit Gottes.
Dein Kreuz schien zwar der Welt ein Greul;
Doch sterben für der Feinde Heil,
Dieß ist die höchste Tugend.

Dein Reich war nicht von dieser Welt,
Dein Ruhm nicht Menschenehre.
An Demuth groß, an Lieb ein Held,
Und göttlich in der Lehre;
Geduldig, und von Sünden rein,
Gehorsam, bis zum Kreuze, seyn;
Dieß war des Heilands Größe.

Du starbst am Kreuz. Doch war dir nicht
Die Kraft des Herrn gegeben?
Wer gab den Blinden das Gesicht?
Den Todten selbst das Leben?
Und wem gehorchte Wind und Meer?
Und wem der bösen Geister Heer?
Du warst von Gott gekommen.

Nun irren mich nicht Schmach und Spott,
Noch deines Kreuzes Schanden.
Du bist mein Herr, du bist mein Gott;
Denn du bist auferstanden.

Du bist mein Heil, mein Fels, mein Hort,
Der Herr, durch dessen mächtig Wort
Auch ich einst ewig lebe.

Wir sind nun göttlichen Geschlechts,
Durch dich des Himmels Erben.
Dieß ist die Hoffnung deines Knechts,
In dieser will ich sterben.
Wie du vom Tod erstanden bist;
So werd auch ich, Herr Jesu Christ,
Am jüngsten Tag erstehen.

Vertrauen auf Gottes Vorsehung.

Auf Gott, und nicht auf meinen Rath
Will ich mein Glücke bauen,
Und dem, der mich erschaffen hat,
Mit ganzer Seele trauen.
Er, der die Welt
Allmächtig hält,
Wird mich in meinen Tagen
Als Gott und Vater tragen.

Er sah von aller Ewigkeit,
Wie viel mir nützen würde,
Bestimmte meine Lebenszeit,
Mein Glück und meine Bürde,
Was zagt mein Herz?
Ist auch ein Schmerz,
Der zu des Glaubens Ehre
Nicht zu besiegen wäre?

Gott kennet, was mein Herz begehrt,
Und hätte, was ich bitte,
Mir gnädig, eh ichs bat, gewährt,
Wenns seine Weisheit litte.
Er sorgt für mich
Stets väterlich.
Nicht, was ich mir ersehe,
Sein Wille, der geschehe!

Ist nicht ein ungestörtes Glück
Weit schwerer oft zu tragen,
Als selbst das widrige Geschick,
Bey dessen Last wir klagen?
Die größte Noth
Hebt doch der Tod;
Und Ehre, Glück und Habe
Verläßt mich doch im Grabe.

An dem, was wahrhaft glücklich macht,
Läßt Gott es keinem fehlen;
Gesundheit, Ehre, Glück und Pracht
Sind nicht das Glück der Seelen.
Wer Gottes Rath
Vor Augen hat,
Dem wird ein gut Gewissen
Die Trübsal auch versüssen.

Was ist des Lebens Herrlichkeit?
Wie bald ist sie verschwunden!
Was ist das Leiden dieser Zeit?
Wie bald ists überwunden!
Hofft auf den Herrn!
Er hilft uns gern:
Seyd fröhlich, ihr Gerechten!
Der Herr hilft seinen Knechten.

Wider den Geiz.

Wohl dem, der beßre Schätze liebt,
Als Schätze dieser Erden!
Wohl dem, der sich mit Eifer übt,
An Tugend reich zu werden;
Und in dem Glauben, daß er lebt,
Sich über diese Welt erhebt!

Wahr ist es, Gott verwehrt uns nicht,
Hier Güter zu besitzen.
Er gab sie uns, und auch die Pflicht,
Mit Weisheit sie zu nützen.
Sie dürfen unser Herz erfreun,
Und unsers Fleißes Antrieb seyn.

Doch nach den Gütern dieser Zeit
Mit ganzer Seele schmachten,
Nicht erst nach der Gerechtigkeit
Und Gottes Reiche trachten;
Ist dieses eines Menschen Ruf,
Den Gott zur Ewigkeit erschuf?

Der Geiz erniedrigt unser Herz,
Erstickt die edlern Triebe.
Die Liebe für ein schimmernd Erz
Verdrängt der Tugend Liebe,
Und machet, der Vernunft zum Spott,
Ein elend Gold zu deinem Gott.

Der Geiz, so viel er an sich reißt,
Läßt dich kein Gut genießen,
Er quält durch Habsucht deinen Geist,
Und tödtet dein Gewissen,
Und reißt durch schmeichelnden Gewinn
Dich blind zu jedem Frevel hin.

Um wenig Vortheil wird er schon
Aus dir mit Meineyd sprechen;
Dich zwingen, der Arbeiter Lohn
Unmenschlich abzubrechen;
Er wird in dir der Wittwen Flehn,
Der Waisen Thränen widerstehn.

Wie könnt ein Herz, vom Geize hart,
Der Wohlthat Freuden schmecken,
Und in des Unglücks Gegenwart
Den Ruf zur Hülf entdecken?
Und wo ist eines Standes Pflicht,
Die nicht der Geiz entehrt und bricht?

Du bist ein Vater; und aus Geiz
Entziehst du dich den Kindern,
Und lässest dich des Goldes Reiz,
Ihr Herz zu bilden, hindern;
Und glaubst, du habst sie wohl bedacht,
Wenn du sie reich, wie dich, gemacht.

Du hast ein richterliches Amt;
Und du wirst dich erfrechen,
Die Sache, die das Recht verdammt,
Aus Habsucht recht zu sprechen;
Und selbst der Tugend größter Feind
Erkauft an dir sich einen Freund.

Gewinnsucht raubt dir Muth und Geist,
Die Wahrheit frey zu lehren;
Du schweigst, wenn sie dich reden heißt,
Ehrst, wo du nicht sollst ehren,
Und wirst um ein verächtlich Geld
Ein Schmeichler, und die Pest der Welt.

Erhalte mich, o Gott! dabey,
Daß ich mir gnügen lasse,
Geiz ewig als Abgötterey
Von mir entfern und hasse.
Ein weises Herz und guter Muth
Sey meines Lebens größtes Gut!

Allgemeines Gebet.

Ich komme vor dein Angesicht,
Verwirf, o Gott, mein Flehen nicht;
Vergieb mir alle meine Schuld,
Du Gott der Gnaden und Geduld.

Schaff du ein reines Herz in mir,
Ein Herz voll Lieb und Furcht zu dir,
Ein Herz voll Demuth, Preis und Dank,
Ein ruhig Herz mein Lebenlang.

Sey mein Beschützer in Gefahr;
Ich harre deiner immerdar.
Ist wohl ein Uebel, das mich schreckt,
Wenn deine Rechte mich bedeckt?

Ich bin ja, Herr, in deiner Hand.
Von dir empfieng ich den Verstand;
Erhalt ihn mir, o Herr! mein Hort,
Und stärk ihn durch dein göttlich Wort.

Laß, deines Namens mich zu freun,
Ihn stets vor meinen Augen seyn.
Laß, meines Glaubens mich zu freun,
Ihn stets durch Liebe thätig seyn.

Das ist mein Glück, was du mich lehrst.
Das sey mein Glück, daß ich zuerst
Nach deinem Reiche tracht, und treu
In allen meinen Pflichten sey!

Ich bin zu schwach aus eigner Kraft
Zum Siege meiner Leidenschaft;
Du aber ziehst mit Kraft mich an,
Daß ich den Sieg erlangen kann.

Gieb von den Gütern dieser Welt,
Mir, Herr, so viel, als dir gefällt;
Gieb deinem Knecht ein mäßig Theil,
Zu seinem Fleiße Glück und Heil.

Schenkt deine Hand mir Ueberfluß:
So laß mich mäßig im Genuß,
Und, dürftge Brüder zu erfreun,
Mich einen frohen Geber seyn.

Gieb mir Gesundheit und verleih,
Daß ich sie nütz, und dankbar sey,
Und nie, aus Liebe gegen sie,
Mich zaghaft einer Pflicht entzieh.

Erwecke mir stets einen Freund,
Dess treu mit meiner Wohlfahrt meynt,
Mit mir in deiner Furcht sich übt,
Mir Rath und Trost und Beyspiel giebt.

Bestimmst du mir ein längres Ziel,
Und werden meiner Tage viel:
So laß, Gott, meine Zuversicht,
Verlaß mich auch im Alter nicht.

Und wird sich einst mein Ende nahn:
So nimm dich meiner herzlich an,
Und sey durch Christum, deinen Sohn,
Mein Schirm, mein Schild, und großer Lohn!

Trost eines schwermüthigen Christen.

Du klagst, o Christ! in schweren Leiden,
Und seufzest, daß der Geist der Freuden
Von dir gewichen ist.
Du klagst und rufst: Herr, wie so lange?
Und Gott verzeucht, und dir wird bange,
Daß du von Gott verlassen bist.

Sind meine Sünden mir vergeben;
Hat Gott mir Sünder Heil und Leben
In seinem Sohn verliehn:
Wo sind denn seines Geistes Triebe?
Warum empfind ich nicht die Liebe,
Und hoffe nicht getrost auf ihn?

Mühselig, sprichst du, und beladen
Hör ich den Trost vom Wort der Gnaden
Und ich empfind ihn nicht;
Bin abgeneigt, vor Gott zu treten;
Ich bet, und kann nicht gläubig beten;
Ich denke Gott, doch ohne Licht.

Sonst wars mir Freude, seinen Willen
Von ganzem Herzen zu erfüllen;
Sein Wort war mir gewiß.
Itzt kann ichs nicht zu Herzen fassen,
Und meine Kraft hat mich verlassen,
Und meinen Geist deckt Finsterniß.

Oft fühl ich Zweifel, die mich quälen,
Heul oft vor Unruh meiner Seelen;
Und meine Hülf ist fern.
Ich suche Ruh, die ich nicht finde;
In meinem Herzen wohnt nur Sünde,
Nur Unmuth, keine Furcht des Herrn.

Zag nicht, o Christ! denn deine Schmerzen
Sind sichre Zeugen beßrer Herzen,
Als dir das deine scheint.
Wie könntest du dich so betrüben,
Daß dir die Kraft fehlt, Gott zu lieben,
Wär nicht dein Herz mit ihm vereint?

Kein Mensch vermag Gott zu erkennen,
Noch Jesum einen Herrn zu nennen,
Als durch den heilgen Geist.
Hast du nicht diesen Geist empfangen?
Er ists, der dich nach Gott verlangen,
Und sein Erbarmen suchen heißt.

Vertrau auf Gott. Er wohnt bey denen,
Die sich nach seiner Hülfe sehnen,
Er kennt und will dein Glück.
Er höret deines Weinens Stimme;
Verbirgt er gleich in seinem Grimme
Sich einen kleinen Augenblick.

Gott ließ so manchen seiner Frommen
In dieß Gefühl des Elends kommen,
Und stund ihm mächtig bey.
Du sollst dein Nichts erkennen lernen,
Sollst das Vertraun auf dich entfernen,
Und sehn, was Gottes Gnade sey.

Vor Sicherheit dich zu bewahren,
Läßt er dich seine Streng erfahren,
Und schickt dir diese Last.
Er reinigt dich wie Gold im Feuer,
Macht dir das Heil der Seele theuer,
Damit du halteſt, was du hast.

So wie ein Vater über Kinder,
Erbarmet Gott sich über Sünder,
Die seinen Namen scheun.
Dein Seufzen ist ihm nicht verborgen.
So fern der Abend ist vom Morgen,
Läßt er von dir die Sünde seyn.

Zwar ist um Trost dir itzo bange,
Denn alle Züchtigung, so lange
Sie da ist, scheint uns hart.
Doch nachmals wird sie friedsam geben,
Frucht der Gerechtigkeit und Leben
Dem, der durch sie geübet ward.

Fahr fort zu beten und zu wachen.
Gott ist noch mächtig in den Schwachen,
Ist Güte für und für.
Laß dir an seiner Gnade gnügen.
Sein Wort ist wahr, und kann nicht trügen:
Ich stärke dich, ich helfe dir!

Auf, fasse dich in deinen Nöthen!
Sprich: Wollte mich der Herr auch tödten:
So harr ich dennoch sein.
Mir bleibt das Erbtheil der Erlösten;
Und will mich Gott nicht eher trösten,
Wird er mich doch im Tod erfreun.

Osterlied.

Jesus lebt, mit ihm auch ich.
O Tod, wo sind nun deine Schrecken?
Er, er lebt, und wird auch mich
Von den Todten auferwecken.
Er verklärt mich in sein Licht;
Dieß ist meine Zuversicht.

Jesus lebt, ihm ist das Reich
Ueber alle Welt gegeben;
Mit ihm werd ich auch zugleich
Ewig herrschen, ewig leben.
Gott erfüllt, was er verspricht;
Dieß ist meine Zuversicht.

Jesus lebt, wer nun verzagt,
Lästert ihn und Gottes Ehre.
Gnade hat er zugesagt,
Daß der Sünder sich bekehre.
Gott verstößt in Christo nicht;
Dieß ist meine Zuversicht.

Jesus lebt, sein Heil ist mein;
Sein sey auch mein ganzes Leben.
Reines Herzens will ich seyn,
Und den Lüsten widerstreben.
Er verläßt den Schwachen nicht;
Dieß ist meine Zuversicht.

Jesus lebt, ich bin gewis,
Nichts soll mich von Jesu scheiden,
Keine Macht der Finsterniß,
Keine Herrlichkeit, kein Leiden.
Er giebt Kraft zu dieser Pflicht:
Dieß ist meine Zuversicht.

Jesus lebt, nun ist der Tod
Mir der Eingang in das Leben.
Welchen Trost in Todesnoth
Wird er meiner Seele geben,
Wenn sie gläubig zu ihm spricht:
Herr, Herr, meine Zuversicht!

Betrachtung des Todes.

Wie sicher lebt der Mensch, der Staub!
Sein Leben ist ein fallend Laub;
Und dennoch schmeichelt er sich gern,
Der Tag des Todes sey noch fern.
Der Jüngling hofft des Greises Ziel,
Der Mann noch seiner Jahre viel,
Der Greis zu vielen noch Ein Jahr,
Und keiner nimmt den Irrthum wahr.
Sprich nicht: Ich denk in Glück und Noth
Im Herzen oft an meinen Tod.
Der, den der Tod nicht weiser macht,
Hat nie mit Ernst an ihn gedacht.
Wir leben hier zur Ewigkeit,
Zu thun, was uns der Herr gebeut,
Und unsers Lebens kleinster Theil
Ist eine Frist zu unserm Heil.
Der Tod rückt Seelen vor Gericht;
Da bringt Gott alles an das Licht,
Und macht, was hier verborgen war,
Den Rath der Herzen offenbar.
Drum da dein Tod dir täglich dräut,
So sey doch wacker und bereit;
Prüf deinen Glauben, als ein Christ,
Ob er durch Liebe thätig ist.
Ein Seufzer in der letzten Noth,
Ein Wunsch, durch des Erlösers Tod
Vor Gottes Thron gerecht zu seyn,
Dieß macht dich nicht von Sünden rein.

Ein Herz, das Gottes Stimme hört,
Ihr folgt, und sich vom Bösen kehrt;
Ein gläubig Herz von Lieb erfüllt,
Dieß ist es, was in Christo gilt.
Die Heiligung erfordert Müh;
Du wirkst sie nicht, Gott wirket sie.
Du aber ringe stets nach ihr,
Als wäre sie ein Werk von dir.
Der Ruf des Lebens, daß du lebst,
Dein höchstes Ziel, nach dem du strebst,
Und deiner Tage Rechenschaft
Ist Tugend in des Glaubens Kraft.
Ihr alle seine Tage weihn,
Heißt eingedenk des Todes seyn;
Und wachsen in der Heiligung,
Ist wahre Todserinnerung.
Wie oft vergeß ich diese Pflicht!
Herr, geh mit mir nicht ins Gericht;
Drück selbst des Todes Bild in mich,
Daß ich dir wandle würdiglich;
Daß ich mein Herz mit jedem Tag
Vor dir, o Gott! erforschen mag,
Ob Liebe, Demuth, Fried und Treu,
Die Frucht des Geistes, in ihm sey;
Daß ich zu dir um Gnade fleh,
Stets meiner Schwachheit widersteh,
Und einstens in des Glaubens Macht
Mit Freuden ruf: Es ist vollbracht!

Um Ergebung in den göttlichen Willen.

O Herr, mein Gott! durch den ich bin und lebe,
Gieb, daß ich mich in deinen Rath ergebe;
Laß ewig deinen Willen mein,
Und was du thust, mir theuer seyn!
Du, du regierest, bist Weisheit, Lieb und Stärke.
Du, Herr, erbarmst dich aller deiner Werke.
Was zag ich einen Augenblick!
Du bist mein Gott, und willst mein Glück.
Von Ewigkeit hast du mein Loos entschieden.
Was du bestimmst, das dient zu meinem Frieden.
Du wogst mein Glück, du wogst mein Leid,
Und was du schickst, ist Seeligkeit.
Gefällt es dir: so müsse keine Plage
Sich zu mir nahn; gieb mir zufriedne Tage.
Allein verwehrts mein ewig Heil:
So bleibe nur dein Trost mein Theil.
Du giebst aus Huld uns dieser Erde Freuden;
Aus gleicher Huld verhängst du unsre Leiden.
Ist nur mein Weh nicht meine Schuld:
So zag ich nicht. Du giebst Geduld.
Soll ich ein Glück, das du mir gabst, verlieren,
Und willst du, Gott! mich rauhe Wege führen:
So wirst du, denn du hörst mein Flehn,
Mir dennoch eine Hülf ersehn.
Vielleicht muß ich nach wenig Tagen sterben.
Herr, wie du willst! Soll ich den Himmel erben,
Und dieser ist im Glauben mein,
Wie kann der Tod mir schrecklich seyn?

Am neuen Jahre.

Er ruft der Sonn und schafft den Mond
Das Jahr darnach zu theilen;
Er schafft es, daß man sicher wohnt,
Und heißt die Zeiten eilen;
Er ordnet Jahre, Tag und Nacht;
Auf! laßt uns ihm, dem Gott der Macht,
Ruhm, Preis und Dank ertheilen.

Herr, der da ist, und der da war!
Von dankerfüllten Zungen
Sey dir für das verfloßne Jahr
Ein heilig Lied gesungen;
Für Leben, Wohlfahrt, Trost und Rath,
Für Fried und Ruh, für jede That,
Die uns durch dich gelungen.

Laß auch dieß Jahr gesegnet seyn,
Das du uns neu gegeben.
Verleih uns Kraft, die Kraft ist dein,
In deiner Furcht zu leben.
Du schützest uns, und du vermehrst,
Der Menschen Glück wann sie zuerst
Nach deinem Reiche streben.

Gieb mir, wofern es dir gefällt,
Des Lebens Ruh und Freuden.
Doch schadet mir das Glück der Welt:

So gieb mir Kreuz und Leiden.
Nur stärke mit Geduld mein Herz,
Und laß mich nicht in Noth und Schmerz
Die Glücklichern beneiden.

Hilf deinem Volke väterlich
In diesem Jahre wieder.
Erbarme der Verlaßnen dich,
Und der bedrängten Glieder.
Gieb Glück zu jeder guten That,
Und laß dich, Gott, mit Heil und Rath
Auf unsern Fürsten nieder;

Daß Weisheit und Gerechtigkeit
Auf seinem Stuhle throne;
Daß Tugend und Zufriedenheit
In unserm Lande wohne;
Daß Treu und Liebe bey uns sey;
Dieß, lieber Vater, dieß verleih
In Christo, deinem Sohne!

Der Schutz der Kirche.

Wenn Christus seine Kirche schützt:
So mag die Hölle wüten.
Er, der zur Rechten Gottes sitzt,
Hat Macht, ihr zu gebieten.
Er ist mit Hülfe nah;
Wenn er gebeut, stehts da.
Er schützet seinen Ruhm,
Und hält das Christenthum:
Mag doch die Hölle wüten!

Gott sieht die Fürsten auf dem Thron
Sich wider ihn empören;
Denn den Gesalbten, seinen Sohn,
Den wollen sie nicht ehren.
Sie schämen sich des Worts,
Des Heilands, unsers Horts;
Sein Kreuz ist selbst ihr Spott;
Doch ihrer lachet Gott.
Sie mögen sich empören!

Der Frevler mag die Wahrheit schmähn,
Uns kann er sie nicht rauben.
Der Unchrist mag ihr widerstehn;
Wir halten fest am Glauben.
Gelobt sey Jesus Christ!
Wer hier sein Jünger ist,
Sein Wort von Herzen hält,
Dem kann die ganze Welt
Die Seligkeit nicht rauben.

Auf, Christen! die ihr ihm vertraut,
Laßt euch kein Drohn erschrecken!
Der Gott, der von dem Himmel schaut,
Wird uns gewiß bedecken.
Der Herr Herr Zebaoth
Hält über sein Gebot,
Giebt uns Geduld in Noth,
Und Kraft und Muth im Tod;
Was will uns denn erschrecken?

Trost des ewigen Lebens.

Nach einer Prüfung kurzer Tage
Erwartet uns die Ewigkeit.
Dort, dort verwandelt sich die Klage
In göttliche Zufriedenheit.
Hier übt die Tugend ihren Fleiß;
Und jene Welt reicht ihr den Preis.

Wahr ists, der Fromme schmeckt auf Erden,
Schon manchen selgen Augenblick;
Doch alle Freuden, die ihm werden,
Sind ihm ein unvollkommnes Glück.
Er bleibt ein Mensch! und seine Ruh
Nimmt in der Seele ab und zu.

Bald stören ihn des Körpers Schmerzen,
Bald das Geräusche dieser Welt;
Bald kämpft in seinem eignen Herzen
Ein Feind, der öfter siegt, als fällt;
Bald sinkt er durch des Nächsten Schuld
In Kummer und in Ungeduld.

Hier, wo die Tugend öfters leidet,
Das Laster öfters glücklich ist,
Wo man den Glücklichen beneidet,
Und des Bekümmerten vergißt,
Hier kann der Mensch nie frey von Pein,
Nie frey von eigner Schwachheit seyn.

Hier such ichs nur, dort werd ichs finden;
Dort werd ich, heilig und verklärt,
Der Tugend ganzen Werth empfinden,
Den unaussprechlich großen Werth;
Den Gott der Liebe werd ich sehn,
Ihn lieben, ewig ihn erhöhn.

Da wird der Vorsicht heilger Wille
Mein Will und meine Wohlfahrt seyn;
Und lieblich Wesen, Heil die Fülle
Am Throne Gottes mich erfreun.
Dann läßt Gewinn stets auf Gewinn
Mich fühlen, daß ich ewig bin.

Da werd ich das im Licht erkennen,
Was ich auf Erden dunkel sah;
Das wunderbar und heilig nennen
Was unerforschlich hier geschah;
Da denkt mein Geist mit Preis und Dank
Die Schickung im Zusammenhang.

Da werd ich zu dem Throne dringen,
Wo Gott, mein Heil sich offenbahrt;
Ein Heilig, Heilig, Heilig singen
Dem Lamme, das erwürget ward;
Und Cherubim und Seraphim
Und alle Himmel jauchzen ihm.

Da werd ich in der Engel Schaaren
Mit ihnen gleich und heilig sehn,
Das nie gestörte Glück erfahren,
Mit Frommen stets fromm umzugehn,
Da wird durch jeden Augenblick
Ihr Heil mein Heil, mein Glück ihr Glück.

Da werd ich dem den Dank bezahlen,
Der Gottes Weg mich gehen hieß,
Und ihn zu Millionenmalen
Noch segnen, daß er mir ihn wies;
Da find ich in des Höchsten Hand
Den Freund, den ich auf Erden fand.

Da ruft, o möchte Gott es geben!
Vielleicht auch mir ein Selger zu:
Heil sey dir! denn du hast mein Leben,
Die Seele mir gerettet, du!
O Gott, wie muß dieß Glück erfreun,
Der Retter einer Seele seyn!

Was seyd ihr, Leiden dieser Erden,
Doch gegen jene Herrlichkeit,
Die offenbahrt an uns soll werden,
Von Ewigkeit zu Ewigkeit?
Wie nichts, wie gar nichts gegen sie,
Ist doch ein Augenblick voll Müh!

Verzeichniß.

derjenigen Lieder, welche Kirchenmelodien haben.

Bitten. S. 93
Mel. Es ist das Heil uns kommen her ꝛc.

Prüfung am Abend. S. 103
Mel. O Gott, du frommer Gott ꝛc.

Gelassenheit. S. 106
Mel. In allen meinen Thaten ꝛc.

Die Wachsamkeit. S. 108
Mel. Wer nur den lieben Gott läßt walten ꝛc.

Osterlied: Erinnre dich, mein Geist, erfreut ꝛc. S. 116
Mel. Vom Himmel hoch da komm ich her ꝛc.

Der Kampf der Tugend. S. 118
Mel. Durch Adams Fall ist ganz verderbt ꝛc.

Passionslied: Erforsch mich, Herr, erfahr mein Herz ꝛc. S. 130
Mel. Ein Lämmlein geht und trägt die Schuld ꝛc.

Der thätige Glaube. S. 134
Mel. Machs mit mir, Gott, nach deiner Güt ꝛc.

Morgengesang. S. 140
Mel. Ich dank dir schon durch deinen Sohn ꝛc.

Preis des Schöpfers. S. 145
Mel. Sey Lob und Ehr dem höchsten Gut ꝛc.

Vom Worte Gottes. S. 152
Mel. Ach Gott und Herr ꝛc.

Weihnachtslied: Dieß ist der Tag, den Gott gemacht ꝛc. S. 154
Mel. Vom Himmel hoch da komm ich her ꝛc.

Geduld. S. 156
Mel. Herzliebster Jesu, was hast du verbrochen ꝛc.

Die Liebe des Nächsten. S. 162
Mel. Machs mit mir, Gott, nach deiner Güt ꝛc.

Abendlied: Für alle Güte sey gepreist ꝛc. S. 166
Mel. Mit meinem Gott geh ich zur Ruh ꝛc.

Am Communiontage. S. 170
Mel. O König, dessen Majestät ꝛc.
Vom Tode: Meine Lebenszeit verstreicht ꝛc. S. 174
Mel. Jesus meine Zuversicht ꝛc.
Wider den Aufschub der Bekehrung. S. 176
Mel. O Gott, du frommer Gott ꝛc.
Weihnachtslied: Auf! schicke dich ꝛc. S. 186
Mel. Wir Christenleut ꝛc.
Versicherung der Gnade Gottes. S. 191
Mel. Kommt her zu mir, spricht Gottes Sohn ꝛc.
Ermunterung die Schrift zu lesen. S. 192
Mel. O Gott, du frommer Gott ꝛc.
Abendlied: Herr, der du mir das Leben ꝛc. S. 195
Mel. Nun ruhen alle Wälder ꝛc.
Passionslied: Herr, stärke mich, dein Leiden zu bedenken ꝛc. S. 197
Mel. Herzliebster Jesu, was hast du verbrochen ꝛc.
In Krankheit. S. 201
Mel. In allen meinen Thaten ꝛc.
Osterlied: Freywillig hab ichs dargebracht ꝛc. S. 203
Mel. Es ist das Heil uns kommen her ꝛc.
Vertrauen auf Gottes Vorsehung. S. 207
Mel. Was Gott thut, das ist wohlgethan ꝛc.
Wider den Geiz. S. 209
Mel. Wohl dem, der sich auf seinen Gott ꝛc.
Allgemeines Gebet. S. 212
Mel. Für deinen Thron tret ich hiermit ꝛc.
Osterlied: Jesus lebt, mit ihm auch ich ꝛc. S. 219
Mel. Jesus, meine Zuversicht ꝛc.
Betrachtung des Todes: Wie sicher lebt der Mensch, der Staub ꝛc. S. 221
Mel. Herr Jesu Christ, meins Lebens Licht ꝛc.
Am neuen Jahre. S. 224
Mel. Es ist das Heil uns kommen her ꝛc.
Der Schutz der Kirche. S. 226
Mel. Eine feste Burg ist unser Gott ꝛc.
Trost des ewigen Lebens. S. 228
Mel. Wer nur den lieben Gott läßt walten ꝛc.

* * *

Was kann ein Deutscher nicht?!
Er fliegt in unerflogne Fernen,
Und geht, wie Herrschel, unter Sternen.
Er ist ein Sohn der Harmonie,
Belauscht Verhalt und Melodie,
Ist Meister im Gedicht,
Was kann ein Deutscher nicht?

Schubart.

* * *

Die Raupe und der Schmetterling.

Eine kleine Raupe lag
Von sich selber eingesponnen,
Todt, im Angesicht der Sonnen,
Und es war der schönste Tag. —
Ein recht schöner Schmetterling
Kam geflogen, setzte sich
Neben sie, und sagte: „Dich,
Arme Raupe, wird nun bald
Die allmächtige Gewalt,
Die dort oben stralt, erheben;
Und in schönerer Gestalt,
Als du starbest, wirst du leben!
Ach! ich will doch Achtung geben,
Wie du zu dem neuen Leben
Wirst hervorgehn!" Plötzlich warf
Sie die Schaal' ab, ließ sie liegen,
Und der schöne Schmetterling
Sah den neuen Engel fliegen,
Wenn ich ihn so nennen darf.

* * *

Gleim.

Winternoth.

Sich der Armen
Gern erbarmen,
Macht den harten Winter mild;
Und den harten Winter über
Wirds bey armen Leuten trüber,
Fachlos und uneingehüllt!
Greise zittern,
Nackten Müttern
Stirbt der Säugling an der Brust!
Menschenfreunde, Ihr könnt Leben
Vielen – durch ein Schärflein geben;
Macht euch diese Seelenlust!
O ihr wisset,
Gott versüsset
Jede gute That so gern;
Mildert Elend, und bedenket,
Was ihr armen Menschen schenket,
Leihet ihr ja nur dem Herrn!
Gott giebts wieder!
Unsre Brüder
Sind ja die Verlaßnen auch!
Sie allhier erquickt zu haben,
Wird uns auch erquickend laben
Bey dem letzten Erdenhauch.

* diese Aufmunterung zur Wohlthätigkeit ergieng im Winter 1787 an Berlins Menschenfreunde.

Verachtung Zeitlicher Ehre.

Um einem Weisen, noch beym Leben,
Das wohlverdiente Lob zu geben,
Bath ihn ein Freund um seinen Lebenslauf.
Doch der bescheidne Lehrer lachte,
Und gab bloß dies zur Antwort drauf:
"Ich lauf nicht, Freund! ich gehe sachte".
Und dieses Wort bracht ihm mehr Ehr,
Als wenn auch noch so hoch sein Lob
getrieben wär.
Uns deucht, wenn Viele sachte giengen,
Und nicht so ausgelassen sprungen,
Ihr Nachruhm würde besser klingen.

* * *

Die große Welt.

Die große Welt! die — dacht ich —
möcht ich sehen.
Ich sah. Und was? — Vergoldete Pygmäen,
Mit Kartenblättern in der Hand.
Ich hört'. Und was? — Viel tausend
Kleinigkeiten,
Und Scherze, welche nichts bedeuten,
Samt art'gen Ungezogenheiten:
Und kurz — die große Welt bestand
Fast meistentheils aus kleinen
Leuten.

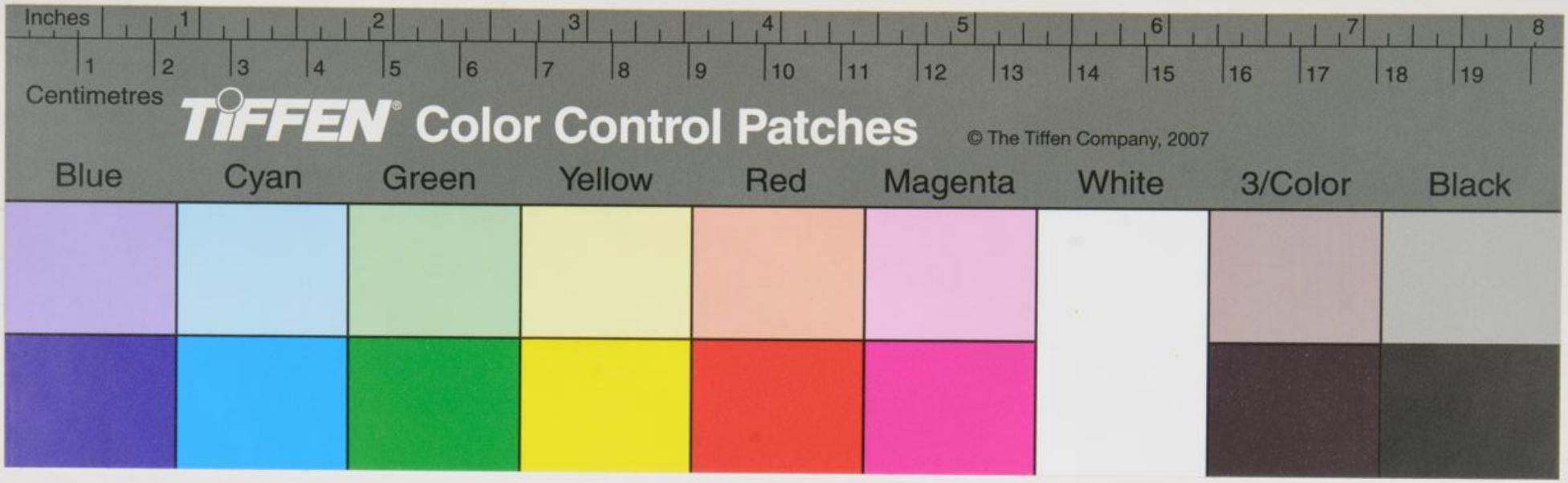
Inches
1 2 3 4 5 6 7 8
1 2 3 4 5 6 7 8 9 10 11 12 13 14 15 16 17 18 19
Centimetres
TIFFEN Color Control Patches
© The Tiffen Company, 2007
Blue
Cyan
Green
Yellow
Red
Magenta
White
3/Color
Black

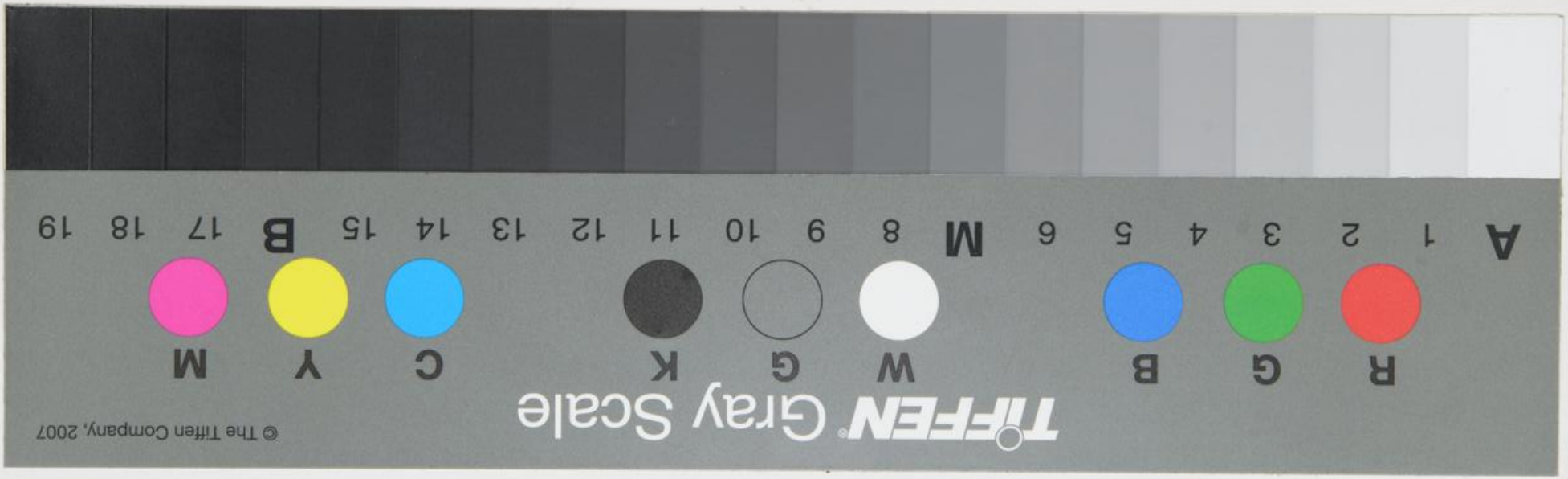
A 1 2 3 4 5 6 M 8 9 10 11 12 13 14 15 B 17 18 19
R G B W G K C Y M
TIFFEN Gray Scale
© The Tiffen Company, 2007